Slavonic Div.
MAY 17 1919
N Y Public Library
476 Fifth Avenue

Insteigtas 188.
„VIENYBĖ LIETUVNINKŲ"
SAVAITINIS LAIKRAŠTIS
Eina Seredomis, Brooklyn, N. Y.
METINĖ PRENUMERATA:
Suvienytose Valstijose....$2.50
Kanadoje ..... 3.00
Visose kitose viešpatystėse 3.50
Prenumerata apmokama iš kalno.
Prenumeratos metas skaitosi nuo dienos užsirašymo, ne nuo Naujų Metų.
Apgarsinimų kainų klauskite laišku:
Adresas:
J. J. PAUKSZTIS & CO., Inc.
120-124 GRAND ST.,
BROOKLYN, N. Y.

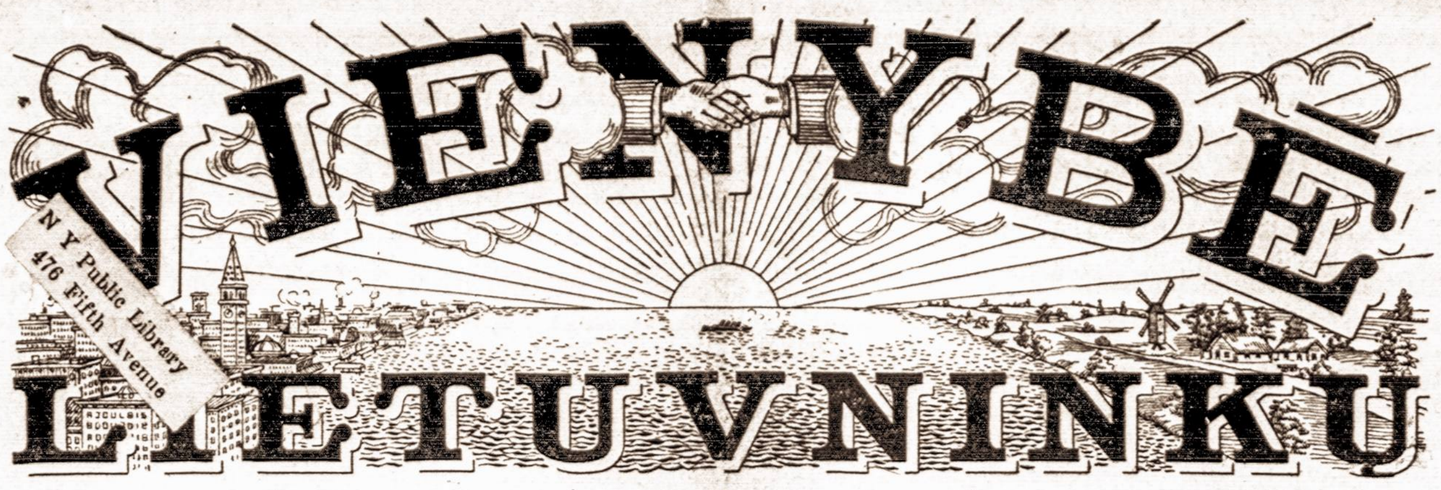


Established 1886
„VIENYBĖ LIETUVNINKŲ"
THE LITHUANIAN WEEKLY
Published Wednesdays
at Brooklyn, New York.
YEARLY SUBSCRIPTION RATES:
In United States .....$2.50
To Canada ..... 3.00
To all other Foreign Countries 3.50
Advertising rates on application.
Address:
J. J. PAUKSZTIS & CO., Inc.
120-124 GRAND ST.,
BROOKLYN, N Y.

NO. 20. (Telephone 2427 Greenpoint)
BROOKLYN, N. Y., GEGUŽIO (May) 14 d., 1919 M.
Entered As Second Class Matter Oct. 23, 1907, At The Post Office At Brooklyn, N. Y. Under Act of March 3rd 1879.
METAI XXXIII. (Telephone 2427 Greenpoint)

Published and distributed under permit (No. 641) authorized by the Act of October 6, 1917, on file at the Post Office of Brooklyn, N. Y.
By Order of the President, A. S. Burleson, Postmaster General.

EXTRA Apturėjom Milijoną dolerių nuo Amerikos Pašelpinės Administracijos, kuriuos Hoover išdalins Lietuvoje bėgije 60 dienų. Vinikas ir Bielskis

# RENGKIMES VISI IN SEIMA!

**Paskiausios žinios praneša, kad Taikos Konferencija nesąžiniškai drasko musų Tėvynę — Lietuvą. Bando atimti musų švenčiausią savastį, Nemuną, ir padaryti jį tarptautine upe, t. y. visų savasčia. Tą patį nori padaryti ir su Klaipėda. Lietuviai, dabar mums laikas apreikšti pasauliui savo skriaudas ir pareikalauti sau Laisvos, Nesudraskytos Lietuvos! Visi ruoškimės prie Amerikos lietuvių visuotino seimo, kuris atsibus 9, 10 ir 11 d. birželio.**

---

**Visa Vokietija karčiai protestuoja prieš taikos sutartį ir kviečia valdžią nesirašyti. Kinai taipgi nesirašys po sutarčia.**

---

**S. Valstijų laivyno orlaiviai jau užbaigė antrą linkį kelionės per Atlantiką, ir laukia gero oro idant skristi per patį vandenyną**

---

**Pergalės Paskolos, sakoma, paimta už šešis bilijonus. Pirkėjų buta apie 15 milijonų žmonių.**

---

## Visokios Žinios

### VOKIEČIAI APTURI TAIKOS SUTARTĮ

*Versailes.* — Vokiečių delegacija (kuri susideda iš apie 250 vyrų, ir kurios galva yra grovas Brockdorff) apturėjo nuo sąjungiečių sutartį 7 d. gegužio. Sutartis buvo atspausta knygoje: vienas lapas angliškai, kitas francuziškai. Clemenceau pranešė, kad vokiečiai turi penkioliką dienų atsakymui. Nesutinkant su kuom nors, vokiečiai turės priduoti sąjungiečiams savo nuomones raštu, angliškai arba francuziškai. Grovas Brocdorff, atsakydamas nurodė, kad ne vien Vokietijos žmonės kalti už šią karę, bet ir imperializmas, siundęs tautą prieš tautą. Clemenceau kalbėjo francuziškai, o Brockdorff vokiškai.

### VOKIEČIAI KRATOSI, BET PASIRAŠYS

*Berlinas.* — Ministeriai turėjo ilgą posėdį, kuriame apsvarstė taikos sutartį. Ką jie nutarė nežinia. Artimuose valdžiai rateliuose spėjama, kad užrubežių ministeris atsisakysiąs, bet valdžia vistiek turėsianti priimti sutartį, nes kitaip jos vietą užims neprigulmingi socialistai kurie priimtų visas išlygas. Vokiečių laikraščiai beveik visi protestuoja už atėmimą Saaro angliakasyklų, Dancigo ir kolonijų.

### REIKALAUJA PRIPAŽINTI LIETUVĄ

*Londonas.* — Ponas Robert Perks, garsus vadovas non-conformistų, kalbėdamas apie tai, kiek ilgai dabartinė taikos sutartis galės užlaikyti taiką Europoje, pasakė:

„Taika gyvuos tol, kol Vokietija su Rusija bus priešininkėms. Nuo to priklauso Europos ateitis, ir *kuogreičiau męs pripažinsime naujas estų, lietuvių ir lenkų valstybes, tuo geriau.* Joki ekonominiai ar sutarties nustatymai neužlaikys taikos, jei Rusijai pasiseks užmegsti ryšius su Vokietija."

### PASIDALINO KOLONIJOMIS

*Paryžius.* — Trįs Didikai nusprendė padalyti buvusias vokiečių kolonijas sekančiai:

Togolando ir Kameruno prižiurėtoją vėliaus rekomenduos Tautų Lygai Francija ir Anglija. Vokiečių Rytinę Afriką pridabos Anglija; vokiečių Pietvakarinę Afriką — Pietų Afrikiečiai; kitos kolonijos tenka naujai Zelandijai, Australijai ri Japonijai.

### KINAI NESIRAŠYS PO SUTARČIA

*Pekingas.* — Ministrų Kabinetas prisakė kinų taikos delegatams nepasirašyti po tokia sutarčia, kuri atiduotų vokiečių teises Šantungo srytyje japonams.

### ITALAI SUGRĮŽO KONFERENCIJON

*Paryžius.* — Orlando ir Sonino sugrįžo atgal Paryžiun ir vėl dalyvaus Taikos Konferencijoje. Fiume greičiausiai teks italams. Per penkius metus jie tik prižiurės tą uostą kaipo Tautų Lygos ingaliotiniai, iki jugoslavams nebus pastatytas kitas uostas, o paskui Fiume visai pereis į italų rankas.

### RENGIA SUTARTĮ IR AUSTRIJAI

*Paryžius.* — Keturi Didikai (Orlando vėl dalyvauja) dabar apdirbinėja taikos sutartį del Austrijos, Vengrijos ir Bulgarijos. Nuo Austrijos busią reikalauta apie bilijonas dolarių atlyginimo ir jos rubežiai bus gerokai apkarpyti. Jos skola busianti padalyta tarpe valstybėlių į kurias Austrija dabar yra suskilusi.

Austrų taikos delegacija jau važiuoja Paryžiun. Bet ji atstovauja tik labai mažą dalį buvusios austrų žemės.

### DAUG ŽMONIŲ ŽUVO MUNIKE

*Berlinas.* — Hofmanō ir Noskės kareiviai išvalė paskutines spartakiečių gužtas po kruvinų mušių. Daugelis miesto gatvių išardyta. Žmonių dar nežinia kiek žuvo, bet vienan tik hotelin tapo atnešta apie 300 sužeistųjų. Kaip spartakiečiai taip valdžios kareiviai nušovė pagautus užstatus. Levienas, spartakiečių vadas, pabėgo orlaiviu palikęs savo pasekėjus. Kitas vadas Landauer tapo nušautas.

Spartakiečiai buvo išleidę 20 milijonų markių, kuriuos dabartinė valdžia bando atimti iš apyvartos. Hofmano valdžia žada įvykdinti sovietinę valdžios formą, tik be komunizmo. Vienas iš paliuosuotų buržujų, profesor. Bernhard, sako kad spartakiečiai norėję įvykdinti geresnes darbo bei gyvenimo sąlygas, bet jiems nepavyko, nes nieks nenorėjo dirbti.

### VENGRAI KOVOSIĄ IKI GALUI

*Kopenhaga.* — Vengrų komunistinė valdžia nutarė atmesti rumunų paliaubų pasiulymą ir kovoti iki galui. Rumunai norėjo, kad butų nuginkluota vengrų kariumenė kovojanti prieš Rumuniją, kad karės reikmenos butų atiduotos jiems, kad karės nelaisviai rumunai butų sugrąžinti, o vengrų pasiliktų pas rumunus.

### PUSĖ FRANCIJOS JAUNUOLIŲ ŽUVO

*Paryžius.* — Tapo suraš[illegible] kiek jaunuolių tarpe 20 ir 31 metų amžių žuvo šioje karėje begindami Franciją. Pasirodo, kad 58 nuošimtis, arba daugiau negu pusė Francijos jaunuolių padėjo savo galvą.

### KARĖS UBAGAI ANGLIJOJE.

*Londonas.* — Pensijų ministeris pranešė, kad ikišiol suteikęs 9 tukstančius dirbtinų rankų tiems kareiviam kurie neteko savųjų laike karės. Užrašai rodo, kad apie 10 tukstančių kareivių prarado vieną ar abi ranki, gi apie 26 tukst. prarado vieną ar dvi koji laike karės.

### HALERIO ARMIJA JAU NAMIE

*Berne.* — Žinia iš Varšavos praneša, kad gen. Halerio armija jau visa sugužėjo Lenkijon (rokuojama apie 30 tukst. vyrų). Maršalas Foch ją pasveikino su laiminga kelione, išreikšdamas viltį, kad ir po Baltojo Erelio vėliava ji kariaus gerai.

### LENKAI DUOS VOKIEČIAMS BULVIŲ

*Dancigas.* — Berlinan pranešama, kad amerikiečiams gelbstint, lenkai su vokiečiais padarė sutartį pagal kurios lenkai duos vokiečiams 90 tukstančių tonų bulvių, gi tie pavelys lenkams siųsti prekes į Čekoslovakiją.

### RUSAI IŠVIJO LENKŲ ATSTOVĄ

*Londonas.* — Iš Maskvos bevieliu pranešama, kad Lenkijos atstovas su savo štabu apleido Maskvą po to kaip Čičerinas pranešęs, jog viskas prirengta jo kelionei. Vienok rusų sovietų valdžia esą pasilieka visados prisirengus atnaujinti kalbas apie paliaubas su lenkais.

## Iš Amerikos

### PRIPAŽĮSTA SUOMIJĄ

*Washingtonas.* — Valstybės Sekretorius Lansingas Paryžiuje išleido užreiškimą, kuriame sako:

„Atsižvelgiant į tai, jog Suomijos žmonės inkurė atsakomingą valdžią, Suvienytų Valstijų Valdžia užreiškia, kad jį pripažįsta Suomijos tokiu budu inkurtą valdžią kaipo faktinę nepriklausomos Suomijos Valdžią.

Suomiją pripažino taippat ir anglai.

(Suomija, kaip žinoma, yra pripažinusi ir Lietuvos Respubliką, kurios pasiuntiniu tenai yra p. Gilis. — Red.).

### ORU PER ATLANTIKO OKEANĄ

*Washingtonas.* — Trįs juriniai orlaiviai priklausanti S. Valstijų Laivyno Departmentui, jau pradėjo kelionę oru per Atlantiko vandenyną. Jų kelias busiąs toks: nuo Rockaway Beach (New York) pakraščiu iki Halifax (540 mylių); nuo Halifakso vėl pakraščiu iki Trepassy Bay (Kanada, 460 mylių); nuo čia per Atlantiką iki Azoro salų (1200 mylių); paskui iki Lisbono, Portugalijoje (936 m.) ir iš čia jau Plymouthan, Anglijoje (775 m.). Pirmą linkį kelionės drąsųs lakunai jau atliko. Bet vienas orlaivis pagedo ir turėjo nusileisti. Halifaksą pasiekusių orlaivių vardai yra NC-1 ir NC-3. Juos komanduoja komandorius H. C. Towers. Išviso išskrido 17 žmonių, laivyno oficierų.

Beto reikia žinoti, kad St. Johns miestuke (netoli Trepassy Bay) jau keletas savaičių kaip du anglų lakunai, Hawker ir Raynham, laukia gražaus oro, kad pirmais perlėkti Atlantiką ir gauti garbę bei 10 tuksta. dolarių dovanų.

Taigi dabar eis lenktynės kas pirma perskris Atlantiką: amerikiečiai ar anglai.

### KONGRESAS PRADĖS POSĖDŽIUS 19 D. GEGUŽIO.

*Washingtonas.* — Prezidentas Wilsonas atsišaukė į kongresmanus susirinkti 19 d. gegužio. Svarbiausia priežastimi esą stoka pinigų daugeliui valdžios departmentų.

### LIETUVIAI REIKALAU JA KELIO TĖVYNĖN

*Pittsburgas.* — Tukstantis ateivių, lietuvių, rusų ir ukrainiečių, susirinkę į Lietuvių salę, išnešė rezoliuciją reikalaujančią tučtuojinio laisvo kelio į buvusią Rusiją. Reikalavimo priežastimis yra: sunkus darbas, gręsianti bedarbė, brangus pragyvenimas, organizuotas šmeižimas svetimtaučių, ir mokesčių užkrovimas.

### NUOSTOLIAI GELŽKELIUOSE

*Washingtonas.* — Vyriausis Gelžkelių Užžiurėtojas, p. Hines, praneša, kad bėgyje trijų mėnesių 1919 metų, S. Valstijų gelžkeliiai davė 192 milijonu dolarių nuostolių. Tas paeina nuo nenusistatymo po karei. Spėjama, ar tik nereikės vėl kelti kainas už važiavimą.

### KAREIVIAI NEBEGRĮŽTA ANT UKIŲ

*Washingtonas.* — Federalis Samdymo Biuras praneša, kad raportai apturėti iš 36 valstijų rodo, jog dvidešimtyje šiaurės valstijų darbininkų esą perdaug, šešiose valstijose pietuose darbininkų permažai, o dešimtyje nei perteklius, nei stoka. Vakarų ir pietų valstijose ypač truksta darbininkų ant ukių, nes kareiviai, seniau dirbę ant ukių nebenori grįžti, kadangi miestuose trumpesnės valandos ir didesnė alga.

### LENKAI PERKASI ČIA ARKLIŲ

*Washingtonas.* — Karės Departmento Vyriausis štabas pranešė, jog apturėjęs paklausimų nuo Europinių valstybių norinčių nupirkti 110 tukstančių mulų ir arklių Suvienytose Valstijose. Rumunija norinti 20 tukstančių arklių ar mulų. Lenkija 30 tukstančių, serbai 10 tukstančių, o čekoslovakai 50 tukstančių.

### DAINAVO LIETUVOS HIMNĄ

*Waterbury, Conn.* — Nesenai Scovill Manufacturing dirbtuvėje įvyko pramogos vakarėlis. Apart kalbų ir krutamų paveikslų buvo dar sudainuota himnai, Italijos, Lietuvos, Albanijos ir Amerikos. Po to sekė liaudies dainos.

### VYRAI, LIETUVA ŠAUKIA JUSŲ PAGELBOS!

Amerikos lietuvių karininkų organizacija „Lietuvos Liuosybės Sargai" nesenai kreipėsi į Lietuvos karės ministeriją, prašydami kai-kurių nurodymų ir norė

dami išgirsti musų brolių Lietuvoje nuomonę apie organizuojamus čia Tėvynės liuosuotojų burius. Atsakymą į tą paklausimą šiandien atėjo iš Danijos nuo Lietuvos karės ministerio sekanti kablegrama:

Copenhagen, May 6, 1919.
Jonas Miliauskas,
456 Grand Str.,
Brooklyn, N. Y.

The Lithuanian War Ministry was greatly pleased to know that the Lithuanians of America so deeply sympathize with the bitter struggle of the Fatherland for freedom and welfare, and that the Lithuanian boys are determined upon returning to Lithuania to stand with arms in hand against the cruel enemy. The Ministry requests to send immediately over Libau to Lithuania the Legions of Freedom and other Lithuanians that served in the American Army. The organized and trained soldiers will be sent to defend the Fatherland, and the untrained boys will be placed to perform duties in the interior. The Lithuanian Army is armed with German guns and with Russian artillery. It is desirable that the Americans bring with them as many as possible of German or American guns, and all sorts of war material and clothing.

War Minister *Merkis.*
(Savickis, Viešbutis Cosmo polite, Lietuvos Atstovybė).

Lietuviškai skamba taip:
John Miliauskas,
456 Grand Str.,
Brooklyn, N. Y.

Lietuvos Karo Ministeri ja tapo didžiai užganėdinta, kada sužinojo jog Amerikos Lietuviai taip giliai atjaučia savo Tėvynės sunkiai kovai už laisvę ir kad Lietuvos vaikai yra pasiryžę sugrįžti Lietuvon ir ginklu rankoje stoti prieš žiaurų priešą. Ministerija prašo tuojaus siųsti per Liepojų Liuosybės Legijonus ir kitus lietuvius, tarnavusius Amerikos armijoje. Organizuoti ir išmiklinti karininkai gąlės tuojaus stoti ginti Tėvynę, o neišlavinti vaikinai padės šalies vidujinę tvarką palaikyti. Lietuvos armija yra apginkluota Vokiečių šautuvais ir Rusų artilerija. Pageidaujama, kad amerikiečiai atsivežtų sykiu su savim, kiek išsigali, Vokiškų ar Amerikoniškų šautuvų ir visokios rųšies karinės medžiagos, taipgi drabužių.

Karo Ministeris *Merkis.*
(Savickis, Viešbutis Cosmo polite, Lietuvos Atstovybė)

—

Broliai karininkai! Iš augščiau tilpusios kablegramos matote, kad Lietuva laukia iš musų pagelbos. Prie auksinių saulės spindulių dieną, ir prie sidabrinės mėnulio šviesos naktyj, giliai į Baltijos jurą įsmeigus akis, ji žiuri, tėmija, kada pirmutinis laivas su pirmuoju Lietuvos liuosuotojų, Liuosybės Sargų, buriu jos pakraščiuose pasirodys! Bet ar greitai ji mus ten sulauks, ar greitai jos troškimas išsipildys — tas nuo musų priguli. Taigi į darbą! Skubėkime rengties ton šventon misijon — savo Tėvynę vaduoti. Visur, kur tik galime, organizuokime Lietuvos Liuosybės Sargų skyrius, mankštinkimės, lavinkimės, tarkimės, kokiu budu ir kaip galėtume savo tikslo pasiekti. Kas galit, klabinkite duris augščiau, kad prašalinti musų darbą varžančias kliutis. Pasidarbuokime savo kolonijose taip, kad neliktų nei vieno lietuvio karininko, kuris prie Liuosybės Sargų burelio neprigulėtų.

Girdime iš Lietuvos balsą, kad kas valanda mus pri buvimo ten laukiama. Dabar važiuoti negalime. Bet jau gal arti ta valanda, kada tai padaryti galėsime. Taigi bukime pasirengę. Ruoškimės savo Tėvynės vaduoti. Lietuva mųs laukia....

Lietuvos Liuosybės Sargų organizatorius *J. K. Milius*

# KORESPONDENCIJOS

ROCHESTER, N. Y.

*Reikalauja Seimo.* — Kadangi tinkamai sutvarkyti musų politinę kovą ir Amerikos lietuvių visuomenės plačią paramą ingauti tegalima tik per Amerikos Lietuvių Visuotiną Seimą, todelei

Tautos Fondo 24-tas skyrius, Rochester, N. Y. turįs apie 200 narių, laikytame savo susirinkime gegužio 1-mą dieną, 1919 m. *vienbalsiai* nutarė atsišaukti per spaudą į musų gerbiamus veikėjus tautos dirvoje, ir Amerikos lietuvių plačiąją visuomenę, *rimčiau žiurėti į Amerikos Lietuvių Visuotino Seimo šaukimą kaip galint greičiau.* Musų supratimu, ankstybesnis prisirengimas daugiau svarbos priduotų, nes pasivėlavimas musų Tarybų porą sykių labai svarbiuose dalykuose, kaip-tai: prisiuntimas reikalingų daiktų Amerikos Lietuvių Dienoje, lapkričio 1, 1916 m. ir dar nesenai, prisiuntime peticijų sutrukdė tautos darbą.

Rengdamiesi prie Seimo, lai kiekvieno mintyje buna stoti darban Tėvynės labui visiem-o-visiems išvien, šalin metant ligšiol esančius tarpe mųs užmetinėjimus ir partyviškumus. Šaukiamasis seimas turėtų buti *netiek svarbus skaitlingumu atstovų, kiek rimtumu ir visuotiniškumu.* Vietą seimui perstatome Rochester, N. Y. todelei, kad Rochesteris randasi kone viduryje lietuviškųjų kolonijų, o pats miestas, tai vienas iš puošniausiųjų.

24-to skyr. ing. komitetas:
*Juozas Rickis*
T. F. Centr. Vice-pirm.
*Vincentas Butrimavičius*
Pirm.
*Ant. Zimnickas, rašt.*

Pasarga: Nekurios Liet. Organizacijos papratę pasiteisint tuomi, jogei neturėjo gana laiko prie seimo prisirengti; mes sakome, kad prie seimo galima prisirengti laike 2-3 savaičių, sušaukiant ekstra susirinkimus.

BINGHAMTON, N. Y.

*Bėda su pinigais.* — Gruodžio mėnesyje čia T. F. buvo surinkta apie 4,000 dolarių aukų ir tos aukos dar nėra išsiųstos, nes pasirodė dvi nuomonės. Viena norėjo pinigus pasiųsti stačiai Paryžiun arba Lietuvon, kita į Centrą. 3 d. balandžio įvyko susirinkimas, kuriame 19 balsų prieš 7 nutarta pasiųsti į Centrą.

Sekr. *P. Steckis.*

NEWARK, N. J.

*Žemės Banko reikale.* — Kai-kuriems nariams gavus užkvietimus dalyvauti gegužio 14 d. Lietuvos Žemės Banko seime, Newarko ir apielinkės šėrininkai sujudo. Mat, daugumui šėrininkų minėti užkvietimai pasirodė maž-daug neaiškųs, ir jie kreipėsi prie L. Ž. Banko Newarko Skyriaus, klausdami paaiškinimų. To Skyriaus valdyba, neturėdama laiko kiekvienam atskirai aiškinti, matė reikalingu to darbo atlikimui sušaukti visų L. Ž. Banko Newarko Skyriaus narių susirinkimą. Tasai susirinkimas įvyko gegužio 4 d., 1919 m. ir jame atsilankė be Newarko narių, dar iš Harrisono ir Kearny, išviso apie 100 narių.

Susirinkimą atidarė L. Ž. Banko Newarko Skyriaus pirmininkas A. Trečiokas, paaiškindamas įvykusio susirinkimo tikslą. Jis taipgi buvo išrinktas susirinkimo pirmininku, o A. Pempė — sekretorium.

Buvo aiškinama, ką reiškia „Proxies" ir nurodyta, kaip jas išpildyti. Kadangi seimas šaukiamas darbo dienos rytą, tai buvo permatyta, kad maža dalis darbininkų galės seiman nuvykti. Todel ir buvo paklausta, kas galės seime dalyvauti. Pakėlė rankas vos tik dešimtis žmonių. Besvarstant įvairius reikalus, nekurie L. Ž. Banko šėrininkai išsireiškė, jog šis seimas šaukiamas su tikslu, kad L. Ž. Banko pinigus perduoti naujai susitvėrusiai Amerikos Lietuvių Pramonės Bendrovei. Užgirdę šėrininkai apie tokį sumanymą, pradėjo karštai kalbėti apie tą dalyką ir visi išsireiškė, kad tokiam pinigų paskyrimui yra priešingi. Po to buvo paduotas įnešimas: *Seimui nedaleisti jokiu budu nuskirt L. Ž. Banko pinigus naujai susitvėrusiai Bendrovei, jeigu L. Ž. Banką manoma likviduoti.* Šis įnešimas buvo priimtas vien balsiai.

Talpindami šiuos nutarimus nemanome kenkti L. Ž. Banko reikalams, bet tik trokštame apsaugoti savo indėlius ir kitus paraginti, idant pasistengtų apsaugoti savo ir mųs pinigus.

Šių dalykų galutinam ištyrimui ir suteikimui reikalingų paaiškinimų, susirinkimas užtvirtino komitetą iš dviejų narių, kuriuodu ir ingalioti pasirašyti po šiuo atsišaukimu.

Liet. Žem. Banko Newarko Skyriaus Valdyba: —
Pirm. *A. S. Ttrečiokas,*
319 Walnut Str.,
Sekr. *A. Pempė,*
314 Walnut Str.

LAWRENCE, MASS

*Norėta nulynčiuoti streiko vadą.* — Gegužio 6 d., 15 ginkluotų vyrų, veidus kaukėmis paslėpę, įsiveržė į hotelį Needham, ir iš lovos ištraukę Anthony Capraro bei Natą Kleinmaną (amalgameitų organizatorių) juos surišo ir išsivežė automobiliuje West Andover linkui. Čia užpuolikai primušė Kleinmaną, suspardė jį ir apnuoginę paleido, prigrasinę nesirodyti daugiau Lawrence. Policija ant rytojaus Kleinmaną surado Lowelyje, bevaikščiojantį Adomo drabužiuose.

Caprarą gi užpuolikai bandė pakarti. Jie jau buvo užmetę kilpą ant kakło ir norėjo jį kelti medin, kuomet ant kelio pasirodė kito automobiliaus šviesos. Užpuolikai turbut pabugę, sėdo į savo „puškarį" ir nudumė keliais, palikę Caprarą gulintį be nuovokos. Vėliaus jis šiaip taip atsidurė Andoveryje pas tulą gydytoją, kuris jam davė drapanų ir kiek pinigų.

Spėjama, kad užpuolimą suorganizavo dirbanti (streiklaužiaujanti) audinyčių darbininkai.

Policija atrado, kad streikieriai jau „perdaug" toli eina, ir todel atsigabeno kulkosvaidį, kurį visiems rodo. Tuli syriečiai norėjo atimti jį iš policijos, bet savo vado perkalbėti, aptilo. Policija tankiai įsiveržinėja į namus karštesnių streikierių ir neretai sumuša atrandamus žmones.

Vietos laikraščiai didžiumoje yra priešingi streikui, nes anot jų tai „foreinierių dalykas." Tos pačios nuomonės prisilaiko ir didžiuma gyventojų. Nesenai buvo pasklydęs po laikraščius gandas, buk visi ateiviai apleis Lawrenceo miestą, nes jame nebegali išgyventi. To del lietuviai katalikai, 1 d. gegužio susirinko į mass-mitingą parapijinėje salėje ir išnešė ištikimybės rezoliuciją sakydami:

„Mes Lawrenco lietuviai katalikai esame ir busime pilniausioje ištikimybėje, prisirišime ir meilėje Lawrenco gražaus miesto ir Amerikos brangios šalies, ne žiurint į kokius laikinius ar vietinius sunkumus, pavyzdin, dabartinį streiką.

„Mes lietuviai katalikai, tikrai mylime musų dabartinį miestą, apskritį, valstiją ir visą Ameriką, ir jos įstaigas, ir džiaugiamės turį progą čia gyventi — ypač šiais laikais." *Iksas.*

WORCESTER, MASS

Balandžio 28 d. „Aušrelė" statė scenon nesenai parašytą veikalą „Gyvenimo Verpete." Veikalas lengvas ir pilnas jausmo. Iš geriausiai atsižymėjusių lošėjų, reikia paminėti: p-lės V. Timinskaitę ir Jezulevičiutę. Neblogai lošė ir p-lė O. Šarkaitė, A. Janušonis, B. Mingilas ir K. Budinavičius. Tas nedyvai, nes jiems jau nepirmas kartas ant sienos pasirodyti. Žmonių delei lytingo oro ir mažo išgarsinimo atsilankė tik apie trejeta šimtų.

Ant 18 d. birželio „Aušrelė" rengiasi statyti operetę „Biruta." Choras smarkiai rengiasi ir repeticijas laiko po du kartu savaitėje. Operetė ta dar nebuvo Worcesteryje statyta, todel visi turėtų ją pamatyti.

*Meškutis.*

SPRINGFIELD, MASS.

*Visų tautų koncertas.* — 26 d. balandžio atsibuvo Tautų Lygos paminėjimui koncertas, kuriame dalyvavo 7 tautos. Lietuviai buvo to koncerto rengėjais. Iš jų pusės dalyvavo M. Petrauskas. Iš kitų dalyvavo kariumenės benas, Birutės choras, francuzų benas, smuika K. Skrabutenas, Vilties kvartetas, ir kiti. „Springfield Republican" labai maloniai aprašė tą koncertą, kuris nepatiko vienok Westfieldo dudoriui apie kurį eina daug juokingų pasakų. Mat, esą ką tie prasti žmonės padarys. O vot, ėmė ir padarė.

Žmonių ant koncerto atsilankė neperdaugiausia, atsižvelgiant į salės didį.

*Kinietis.*

BOURBONNAIS, ILL.

*Moksleiviai rinko parašus.* — Pasidarbavus C. J. Gedviliui (profesorius Komercijos Departmente) ir J. Klimui, bei kolegijos prezidentui leidus, Šv. Viatos kolegijoje buvo renkami parašai po peticija už Lietuvos Nepriklausomybę. Pasirašė pats prezidentas, visi profesoriai ir kone visi mokiniai, linkėdami idant Lietuva atgimtų kaipo Nepriklausoma Respublika. Lai tų apšviestų amerikonų pavyzdis paakstina ir mus, lietuvius, kiečiau susijungti į kruvą ir kovoti iki svetimtautiški general-gubernatoriai pranyks iš Lietuvos, gi jos žmonės valdysis patįs!

*Zarasietis.*

# T. M. D. REIKALAI

Sekr.-knygius, M. Stepulionis,
3347 Emerald Av., Chicago, Ill.

**TMD. LIKIMAS**

Musų Literatinė Komisija taip rupinasi TMD. likimu, kad jau visi metai praėjo nuo Seimo, o dar nėra redaktoriaus TMD. skyriui „V. L." Nėsant redaktoriui, „V. L." redaktoriai turi tvarkyti tą skyrių. Nejausdami tokios atsakomybės, kad persijoti ir parinkti raštus, kurie tam skyriui yra prisiunčiami, jie talpina raštus tokioje tvarkoj kokioje jie su plaukia rankraščiuose ir tiek, kiek randasi vietos organe.

Gerb. musų prezidentas, Dr. A. Zimontas atspausdino „Lietuvoje" laišką į TMD. narius, iš kurio butų gerai patėmyti sekamas ištraukas, kurios nušviečia dabartinį TMD. padėjimą:

„Literaturos Komitetas (Literatinė Komisija) nutarė atpirkti visus Šerno raštus ir juos išleisti taip greitai, kaip draugija turės užtektinai pinigų. Šernas apsiėmė visus savo raštus prirengti į spaudą į du metu, ir užtai draugija jam turi atlyginti $2,000. Kaip tik Literaturos Komitetas su Šernu padarė sutartį, tuojaus C. Valdyba atsišaukė netik į T. M. D. kuopas, bet ir į visas draugijas ir didžiąsias lietuvių organizacijas melsdama, kad visos draugijos prigelbėtų TMD. išleisti Šerno raštus... Pasekmių susilaukėme ne tokių, kokių mes tikėjomės... Viena tik Chicagos 22-ra kuopa per pasidarbavimą Dr. Graičiuno ir I. Pupausko surinko iš vietinių dr-jų apie $400 ir viena ar kita kuopa pridavė dar keletą dešimčių dolarių, o visi kiti TMD. nariai, visos kitos TMD. kuopos bei triukšmingi apskričių suvažiavimai į ta atydos neatkreipė... Dalykai dabar stovi taip: Šernui ikišiol jau išmokėta apie $900, nes jam mes ikišiol mokėjome po $20 į savaitę. Dabar iš priežasties nebuvimo dr jos išde pinigų esame priversti sustabdyti tolimesnius mokesčius Šernui... Jis per pereitus metus priruošė į spaudą jau apie 10 tomų savo raštų del TMD. ir delto rankraščių turime tiek, kad galėtume nariams teikti net kiekvieną mėnesį po knygą, jeigu butų už ką tas knygas spausdinti. Bet musų išde nėra pinigų... Dabar norėtųsi duoti spaudon tuojaus Šerno prirengtą pirmą tomą „Mokslas apie Žemę ir Kitus Švietus," bet nėra išde pinigų."

BALTIMORE, MD.

TMD. 11 kuopa savo mėnesinia me susirinkime, balandžio 29 d. ištisai perskaitė Dr. J. A. Zimonto, TMD. pirmininko, straipsnį „Kam apeina TMD. likimas" „Lietuvos" No. 93, — 1919. Rimtai ir visapusiškai apsvarstę, štai prie kokių išvadų priėjome:

1. TMD. 11 kuopa griežtai reikalauja, kad TMD. Literaturos Komisija, tuojaus paskirtų TMD. redaktorių.

2. Nešaukti jokio ekstra seimo, kadangi seimas, apart išlaidų, nieko gero neatneštų.

3. TMD. 11 kuopa išreiškia nuoširdų pageidavimą, kad kaip TMD. Centro Valdyba, taip ir T. M. D. nariai visokius pranešimus, sumanymus, kurie grynai liečia tik TMD. pirmiausiai paskelbtų oficialiame TMD. organe, o ne kituose laikraščiuose.

4. Kviečiame visas TMD. kuopas ir TMD. narius imti atydon gerb. Dr. J. A. Zimonto TMD. pirmininko žodžius, ir stoti į tikrą darbą, darbą kuris TMD. stiprintų medžiagiškai ir dvasiškai.

Negalime užbaigti šito rašinėlio nepasakę į jus TMD. nariai keleto karštų žodžių.

Dabartinis musų tautos laikas tai darbo laikas ir dirba, visi kas gali. Visas darbas nukreiptas tik į politinę ar ekonominę Lietuvos likimo linkmę, kiti, taippat svarbųs, reikalai nėra taip gerai atliekami del spėkų stokos. Dirbkime politišką Lietuvos darbą visomis išgalėmis, bet neužmirškime ir rašto. Juk lietuviškas raštas pergalėjo ir žiauriausią pasaulyje Rusijos carų valdžią. 1904 męs užgiedojome pergalės gies- Jei ir neišlošime ko šitame politiškame lošyje — nenusiminkime. Tik branginkime lietuvišką raštą: jis dabaigs atsiekti musų troškimus.

Brolau ir sesuo jei dar nepriguli į TMD., prisirašyki šiandien! Jei priguli, dirbk, kad mes galėtumėm Šernų, Kudirkų raštus išleisti ne vienutėms, bet šimtinėms.

TMD. 11 kp. Sp. Komisija: —
**Jonas Alyta,**
**Juozas Petrika.**

ANTRA KUOPA VEDA

Musų garbinga TMD. vienval žengė pirmyn, žengė kovon su tamsa. Bet didėji karė giliai palietė ją, veikimas sumažėjo, o tuom tarpu radosi musų kovotojų eilėse mažiau permatančių ateities dalykus. Radosi silpnos dvasios žmonių, žmonių vien dejuojančių, vieton, kad stojus į eiles, lyg murui, kad ir audras su valdžius. Nekurių tokie verkšlenimai gal organizacijos ir neužgavo, bet tikrai jos nei nepakėlė.

Ir štai, beapsireiškiant vienų nuvargimui, kitų neištvėrimui, antra musų organizacijos kuopa, iš Union City, Conn., per nekurį laiką nuošaliai stovėjusi, ima vado pareigą, stoja mušin su tamsa, pati budama sklidina vilčių ir pasitikėjimo į savo galę, į galę visos musų organizacijos, nes ir kitos kuopos jau pradeda rengtis į eiles prie sunkaus darbo, kuris darbščiausiuosius apvainikuos garbe.

TMD. pasiėmė išleidimą L. Šerno raštų, kurie sudarys kampinį akmenį musų dar menkutės literaturos gamtos skyriuje.

Antra kuopa permatė valandos svarbą, suprato savo, kaipo šviesos nešėjų, pareigą ir pamėgino savo jiegas, o visi matome jų galę. Atiduodame garbę antrai kuopai už jų drąsą ir pirmtakavimą.

Kad paremt išleidimą L. Šerno raštų, kovo 2 d. jie parengė kon-

certą. Nebuvęs tame pokilyje, ne galiu visų pasižymėjusių pamatyt. Bet tarp daug triuso pridėjusių matome ponią Jenčuvienę ir mažas mergaites, apdovanojusias publiką gražiomis dainomis ir deklamacijomis.

Šis koncertas labai gerai nusisekė, jis davė burelį naujų narių ir pluoštą pinigų, iš kurių L. Šerno raštų leidimui paskirta $60.53 (iš tų $25.00 dovanota iš kuopos iždo).

Nuo antros kuopos aplaikiau $131.33! Ir nei mažiausio pabarimo!!! **M. Stapulionis.**

C. K. Sekretorius.

# VOKIČIAI LIETUVOJE

(Tąsa)

Vokiečiai, matydami, kad nei geruoju, nei bloguoju Lietuvos Tarybos neprivers prie unijos, griebėsi apgaulybės kelio, butent, po visą Lietuvą buvo paleisti per žandarus lapai popierio tušti, be jokio teksto, ant kurių žandarai vertė žmones pasirašinėti. Užklausti, kam tie parašai reikalingi, žandarai atsakinėjo: „Rašykitės, jums bus geriaus." Jei žmonės sodiečiai atsisakydavo duot savo parašą, žandarai elgėsi su jais labai žiauriai. Tokiu budu vokiečių Okupacijos valdžiai pasisekė Lietuvoje surinkti keletą o gal ir keliasdešimtis tukstančių parašų žmonių mažai politiškai susipratusiųjų, arba norinčių išvengti žandarų žiaurumo, bet apskritai imant, dauguma, nors nežinodama, kam tie parašai renkami, nesirašė ir tas apgaulystės žingsnis vokiečiams nenusisekė.

Vokiečių okupacijos valdžia, matomai, norėjo iššaukti sukilimą, kad paskiaus nuplauti gyventojų krauju ir savystovybę ir neprigulmybę Lietuvos ir galutinai ją pavergti. Lietuviai labai gerai tai suprato ir pradėjo galvoti, kokiu budu galima atsikratyti nuo tos nelaimingos unijos ir tapti ištikrųjų savystoviais ir neprigulmingais. Buvo prieita prie tokio išvedimo, kad tik išrinkimas savo karaliaus galės paskutiniškai užbaigti unijos klausimą ir pabriežti neprigulmybę ir savistovybę Lietuvos. Taryba, sužinojusi privatišku budu, kad hercogas Vilhelmas Urach grafas von Wuertemberg yra tiesus ainis Lietuvos Didžiojo Kunigaikščio Gedimino, kaip iš tėvo, taip ir iš motinos pusės, kad jis yra grynas demokratas, apsistojo ant jo kandidaturos.

Tas išrinkimas karaliaus ir paskutiniškas atsikratymas Lietuvos nuo Saksų unijos ant vokiečių padarė didžiausį įspudį — tai buvo ušėtas šalto vandens ant jų galvos. Pirmą laiką įnirtimas vokiečių dar padidėjo. Vietinis oficiozas „Wilnaer Zeitung" patalpino straipsnį maž-daug tokio turinio, girdi, mes kariavome ir liejome savo kraują ne Lietuvos gražių akių delei, bet tam tikslui, kad turėti sau kokią nors naudą iš už kariautų šalių, o dabar, girdi, Lietuva, dargi nepasiklaususi vokiečių valdžios, nori visai atsidalinti ir tapti savystovė ir nepriklausoma valstybė ir tt. Greit po tam buvo Tarybos gautas oficialis iš okupacijos valdžios popieris, kuriame buvo pranešama, kad Tarybos Prezidentas apie kasvieną sušaukimą Tarybos posėdžio turi iškalno pranešti Ober-Ostui, tai yra vyriausiam Lietuvos kariškam valdonui, kuris iš savo pusės pasiųs į Tarybą vokiečių valdžios atstovą. Tuomi buvo oficialiai pabriežtas vokiečių valdžios nepasitikėjimas Tarybai.

Karalių išrinkus 4 socialistinių partijų atstovai Tarybos nariai išėjo iš Tarybos sąstato, principialiai ne sutikdami su karaliaus rinkimu. Po Lietuvą pradėjo platintis nuomonė, kad jei prieš rinkimus karaliaus visuomenė ir nieko neturėtų, bet gi tas darbas turėjo but atliktas ne Tarybos, bet Visuotinojo Lietuvos Seimo.

Taryba nenorėdama iš vienos pusės niekam užmesti savo politinių pažiurų, iš kitos gi sukelti prieš save visuomenės opinijos, per žiurėjus klausimą apie karaliaus rinkimą nutarė: savo nusprendimo kaslink karaliaus rinkimo nevykdinti iki visuotinojo Steigiamojo Seimo, kuris turės nutart ir formą Lietuvos valdymo ir kas link Valdono ypatos.

Po tam nutarimui atstovai kairiųjų partijų sugrįžo Tarybos tarpan, o autoritetas Tarybos pradėjo diena iš dienos kilti.

Baltgudžiai ir žydai, kurie iki tam laikui neturėjo Taryboje savo atstovų, išrinko ir atsiuntė tuos atstovus.

Nuo to laiko vokiečių okupacijos valdžia pamatė, kad Lietuva slinksta iš jų rankų, kad jos valdžia vis tvirtėja, nes pusėje lapkričio 1918 metų susiorganizavo pirmasai Lietuvos Ministerių Kabinetas iš: ministerio Pirmininko ir ministerio užsienio reikalų profes. A. Valdemaro, Teisingumo ministerio prisiekusiojo advokato P. Leono, Finansų ministerio, buvusiojo Rusų Dumos nario, M. Yčo, Vidaus reikalų ministerio, prisiek. adv. V. Stašinskio, Švietimo ministerijos valdytojo, buvusio gimnazijos direktoriaus J. Yčo, žemdirbystės ir Valstybės turtų ministerio agronomo, J. Tubelio, karės ministerio generolo J. Žukauskio ir ministerio be portfelio ministerio Tarybos reikalų vedėjo, prisiek. adv. K. Visbaro.

Vokiečiai, turbut, pastatė sau tikslą jei nepaimti visos Lietuvos į savo rankas, tai nors išnaudoti ją iki galo, nesiskaitant su budu to išnaudojimo. Tam tikslui jie pradėjo tartis kaslink Lietuvos ateities iš vienos pusės su bolševikais, iš kitos gi su lenkais.

(Toliaus bus)

# NELAIMINGAS SUSIDRAUGAVIMAS

(*Iš gyvenimo*).

Jis gulėjo ligonbutyje. Jo veidas buvo išblyškęs; jo akįs buvo užmerktos; jisai ramiai miegojo...

Jo motina atėjo jį atlankyti ir jisai tuojaus pabudo. Jisai tapo sužeistas angliakasyklose, kaip pradėjo dirbti po tėvo mirčiai, ir jau du mėnesiu buvo išgulėjęs ligonbutyje. Ant jo buvo matyti, kad labai sumenkęs ir daug skausmo kentėjęs. Motina jo išrodė labai susirupinus. Ji buvo senyva ir taippat suvargus. Sunus matė, kad motina susirupinus ir žinojo kodel, nes daug skolų, o nebuvo su kuom užmokėti; jisai žinojo, kad ilgai dar negalės pagelbėti ir kad motina skalbdama mažai gali teuždirbti. Jis ramino motiną ir liepė jai nesirupinti, nes kaip jisai pasveiks, tai viską išlygins, šelps ją, ir jai daugiau nereiks imt skalbimų. Ji bus tada linksma ir laiminga.

Magdutė šalia motinos stovėdama matė, kaip brolio akįs ir veidas nušvito jam bešnekant, o motinos akyse matėsi ašaros ir ji jam tarė:

— Aš žinau suneli, kad tu busi ištikimas, bet skolininkai nenori laukti.

—

Po ilgam laikui Jurgis pasveiko ir galėjo apleisti ligonbutį. Vėliau jau vėl galėjo eiti į darbą. Motinos linksmumas buvo neišpasakytas. Jisai jau šiek-tiek skolos galėjo atmokėti. Jis vakarais pasilikdavo namie su motina ir skaitydavo jai laikraščius arba knygas. Ši taip jisai motinai suteikdavo daug džiaugsmo, nes ji pati negalėjo skaityti.

Jurgis taip buvo geras ir ištikimas per ilgą laiką, iki susidraugavo su keliais vaikinais, kurie nepersenai buvo atvažiavę į miestą. Jis tankiau ir tankiau pradėjo dabar su jais išeit, ir labai vėlai namon pareidavo. Motina matė, kad buvo permaina sunuje, bet ji perdaug apie tai nemislino. Ji negalėjo matyti, kad jis, teisingas ir ištikimas sunus, jau nebuvo tokiu daugiau. Jurgis dabar tankiai ir labai nemaloniai atsakydavo savo motinai, bet ji vis dar netikėjo savo sunaus permainai.

Vieną vakarą jisai buvo išėjęs į kur, ir motina laukė jo pareinant iki vėlybos nakties, nes ji turėjo ką svarbaus su juom pakalbėti. Ji girdėjo laikrodį ant sienos išmušant dvyliką... vieną... ir dvi..., o Jurgio dar vis nebuvo namie. Ji vaikščiojo nuo vieno kambario į kitą, nežinodama ką mislyt apie jį. Jis visados vėlai pareidavo, bet niekad netaip vėlai. Atėjo rytas, prašvito ir vis dar jo nebuvo.

Magdutė atsikėlė rengtis į mokyklą. Motina išrodė pailsus ir nuvargus; jos akįs buvo labai raudonos, bet Magdutė nieko neklausinėjo, tik pasiėmė knygas ir išėjo mokyklon.

Vakare, parėjus Magdutė iš mokyklos, greitai inbėgo į stubą ir... pati netikėjo, ką ji ten matė.

Viduryje aslos, ant lentų, gulėjo grabas — gražus baltas grabas. Arti jo, ant kelių alpo ašarodama senoji matutė.

Magdutė, persigandus, pamažėli prisiartino prie grabo ir... pažino, kad tai jos brolis jame gulėjo. Jo veidas buvo išblyškęs. Jo akįs buvo užmerktos... Jis ramiai miegojo, bet dabar amžinai.

Nelaimingas susidraugavimas su nepažįstamais valketoms-vaikinais, išvedė Jurgį iš kelio, atšaldino jo ištikimybę savo senai matutei ir galutinai išlupo iš jo pačio brangiausį ir neapkainuojamą turtą — jo gyvastį. *Mariutė.*

# SVETIMTAUČIŲ SPAUDA APIE LIETUVIUS

„The Sun," 4 d. gegužio talpina p. K. Bercovici straipsnį „Keisti papročiai senovinės Lietuvos." Iš jo pasirodo, kad lietuviai buvę kone pirmaisiais ariečiais apgyvenusiais Europą 5,000 metų tam atgal. Jų papročiai ir pasakos esą randasi atkartotos pas daugelį dabartinių tautų. Kletis ir svirnas tankiai minimas jų dainose, kadangi ten skaistaveidės miegodavo ir pritraukdavo mintis visų jaunikaičių dainių. Lietuviai esą linksmųs ir darbštųs darbininkai, gabųs amatninkai ir muzikantai. Nežiurint rusų bei vokiečių priespaudos jie vis dar nepametė daugelio savo senų papročių.

„New York Herald" gegužio 5, matomai atsakydamas ant straipsnio p. Prestono, editoriale apkalba „Slavų federaciją." Jame redaktorius parodo savo „gudrybę" pranešdamas, kad ukrainiečių ir lenkų kivirčiai paeina nuo vokiečių propagandos! Vienok už lietuvius jis stovi kaip muras, ir nurodo, kad lietuviai nėra slavais ir todel turi buti nepriklausomais. Žodžiu editorialas yra parašytas „lygsvaros" dvasioje: patepa ir lenkus, ir lietuvius. Ypač redaktoriaus širdį glosto tas faktas, kad kaip lietuviai, taip lenkai kovoja su bolševikais.

„The Globe" gegužio 7 d. talpina trumpą žinutę apie lietuvį poetą Kristioną Duonelaitį. Pasirodo, kad garsiausieji vokiečių poetai Goethe, Heine ir Herder žinojo Duonelaičio raštus ir išvertė juos į vokiečių kalbą. Esą Duonelaitis nebuvo plačiai skaitomas Jis buvęs radikalas. Svarbiausiu jo veikalu yra „Keturios Metų dalįs," apdainuojančiu Lietuvos gamtą ir jos vargšus žmones.

# Musų skaitytojų kampelis

## PRIETARŲ PALAIKYTOJAI

Netik Brooklyne prie darbininkų glaudžiasi įvairus neva „proletarai," kurie prietarais dumia darbininkams akis, bet tas pats dedasi ir Rochesteryje, kaip rodo LSS. kp. lapeliai. Keletas ištraukų iš jų parodys, jog teisybę sakome:

„(Susiorganizavę į Lietuvos Liuosybės sargų burius jųs, vyčiai ir darbininkai) parvažiavę į Lietuvą kariausite prieš Lietuvos badaujančius žmones, **prieš savo tėvus ir brolius... nuvažiuosite savų tėvų ir brolių žudyti!** (storai atspausta)."

„Aukaujate jųs savo centus, kad jie (lietuvių buržujai) galėtų linksmai pasivažinėti po Europą, ir paskleisti visokių nesąmonių."

Tai yra du punktai ant kurių musų prietarininkai užpuola prieš Nepriklausomos Lietuvių Respublikos gynėjus. Dabar sveiko proto žmogus turi pilną teisę užklausti: „Kokis gi žmogus, kuriam visi gaidukai namie, žudytų savo badaujančius tėvus ir brolius? Kur Dr. J. Šliupas (mes neatsakome už klerikalų delegatus) prašvilpė linksmai lietuvių darbininkų suaukotus pinigus, kuomet jis iš Švedijos atvyko begalo sumenkėjęs (ten budamas jis parašė dvi naudingi knygi apie Lietuvą ir supažindino daug kiltų žmonių su Lietuva taip, kad Švedija yra viena iš valstybių pripažįstanti Lietuvą), kuomet jis Anglijoje dieną-naktį dirbo net pavojuje (istorija su typewriterio sudaužymu) idant sutverti Lietuvių Atstovybę Londone, kuri gintų lietuvių žmonių reikalus (dabar tų reikalų, rusams nėsant, nieks negynė; daugelis moterų kurių vyrai Rusijon nuvyko, begalo vargo). Koks čia „linksmas pasivažinėjimas?"

Toliau lapeliai nurodo iš bolševikų konstitucijos, buk žmonėms atiduodama žemė be išmokesčių, darbininkams pavedama dirbtuvės ir bankai, ir mokslas yra dovanas. Bet kaip tik tą patį daro ir Lietuvos Valdžia! Ji konfiskuoja dvarus ir duoda žemes tiems, kurie neturėjo; ji steigia mokyklas, kur visi gali mokytis (teisingiau pasakius, patįs žmonės tas mokyklas steigia tik valdžia gelbsti ir remia. Tą rodo žinios iš Lietuvos, kurias „V. L." tankiai talpina); ji kviečia išvyti iš šalies svetimuosius rusų, vokiečių ir lenkų kareivius, idant valdžia pereitų į žmonių rankas, kurie Steigiamajame Lietuvos Seime nuspręs tokius įstatymus ir konstituciją, kokius jie norės ir matys naudingais. Tai kam čia svetimų trokšti, kuomet mes patįs reikalingus musų gyvenimui pamatus inkursime?

Lapeliai sako: „Bolševikai — tai yra ne kas kitas, kaip tik tie patįs darbininkai ir vargingi ukininkai, kurie trokšta patįs savo reikalus tvarkytis." Tai kodel jie jų ir netvarko? Kam jie lenda su ginklu rankoje į Lietuvą ir vežasi iš jos žmonių maistą? Jei jie nori savo reikalus patįs tvarkytis, tai kodel ir lietuviams nenori tos teisės pripažinti?

Tokis protavimo budas, kokis yra išreikštas minėtuose lapeliuose, gyvavo pas lietuvius (ir kitas tautas) šimtmečius tam atgal. Tuomet lašinių palties apnešimas apie lauką buvo sumezgamas su lietaus atėjimu. Dabar gi kova už lietuvių kaimiečių teises ir laisvę sumezgama su „tėvų ir brolių žudymu" ir „linksmu Dr. Šliupo važinėjimu" po Europą. Kur čia liogika, nuosakumas? Ar ilgai lietuviai nesiorganizuos į Kolonijų Komitetus ir pakęs savo tokius atsilikusius piliečius?

**Demokratas.**

Išmintis protingojo yra tai žinojimas savojo kelio. — **Biblija**

Mainosi rytas — mainos ir upas žmogaus.

Siela žmogaus kartais buna tamsesnė už naktį, o širdis gilesnė už jurių dugną.

Žmogus turi du bičiuoliu: protą ir mandagumą, bet tankiausiai atsitinka, kad nei pirmo, nei antro neturi.


# Lietuvos Atstatymo Bendrovė

## PIRMIAUSIA IR DIDŽIAUSIA LIETUVIŲ KORPORACIJA

## NEW YORKE

**Lietuvos Atstatymo Bendrovė pasekmingai** vykdo šių reikalų atlikimą:

1) **Atstatyti Lietuvą** ekonominiai, sudarant didelį kapitalą pramonės (išdirbystės) ir pirklybos (biznio) varymui Lietuvoje.

2) **Padaryti Lietuvą Neprigulminga** nuo svetimų išnaudotojų, paimant visą šalies pirklybą ir pramonę į lietuvių rankas.

3) **Pakelti Lietuvoje abelną gerovę,** steigiant fabrikus, dirbtuves, laivų kompanijas ir tt.

4) **Pagerinti Lietuvių Gyvenimą** organizuojant juos į pirklybos draugijas, surandant gerus uždarbius, palengvinant ingijimą ukės įrankių, mašinų, gyvulių, javų ir tt.

**Lietuvos Atstatymo Bendrovė** rupinasi lietuvių gerove Amerikoje:

1) **Steigia Lietuvių Banką** su Užrubežinių Reikalų (Foreign Exchange) Skyriumi pinigų mainymui, siuntinėjimui, laivakorčių pardavinėjimui ir tt.

2) **Organizuoja Keleivių Namą** aprupinimui keliaujančių į Lietuvą ir į ktias šalis.

3) **Padaro ir Paliudija Rejentalius Dokumentus,** pirkimo-pardavimo aktus, dalių išjieškojimus, ingaliojimus (daviernastis), išgauna dokumentams konsulo paliudijimus ir tt.

**Lietuvos Atstatymo Bendrovė** inkorporuota ant $1,000,000, veikia sulyg valdžios užtvirtinto čarterio ir po valdžios priežiura. Bendrovės šėrai (akcijos) kaštuoja po $10 ir parsiduoda nemažiau penkių šėrų vienam žmogui. L. A. Bendrovės pelnas išdalinamas visiems šėrininkams, iš ko yra geras pelnas kiekvienam nuo indėtų pinigų. Prie L. A. Bendrovės galima prigulėti ir Lietuvoje gyvenant. Bendrovė steigia savo Skyrius visuose didesniuose Lietuvos miestuose.

**Visi dėkitės prie Lietuvos Atstatymo Bendrovės!**

**Reikalaukite paaiškinimų šiuo adresu**

**LITHUANIAN DEVELOPMENT CORPORATION**

**320—5th Ave., New York, N. Y.**

VIENYBĖ LIETUVNINKŲ

## SEIMAS JAU ŠAUKIAMAS

Pereitame „V. L." numeryje įsiskverbė labai negeistina klaida, kaslink šaukimo Visuotino Amerikos Lietuvių Seimo.

„V. L." redaktoriui išvažiavus su prakalbomis į Cleveland, O., per neapsižiurėjimą tapo patalpintas „V. L." gana klaidingas g. Šaruno straipsnis po antgalviu „Seimas Jau Šaukiamas."

Ten grb. Šarunas, išreikšdamas savo asmenišką nuomonę link seimo, klysta sakydamas, kad „kaslink Seimo šaukimo išsitarė mažai draugijų." „V. L." kasdien aplaiko daugybes rezoliucijų nuo visokių lietuviškų draugijų, iš visų pusių Suvienytų Valstijų, reikalaujančių kuonogreičiausio šaukimo Visuotino Amerikos Lietuvių Seimo. Daugybė tokių rezoliucijų yra jau tilpę „V. L.", kitų gi delei vietos stokos męs negalėjome patalpinti, bet iš to visko, męs aiškiai matome, kad didelė didžiuma Amerikos lietuvių šiandieną griežtai reikalauja Visuotino Seimo, o kad tokis Seimas yra mums dabar neatbutinai reikalingas, tai nei didžiausis Lietuvos priešas to neužgins.

Kaip girdime, tai pasaulio magnatai yra pasiryžę šiandieną musų Tėvynei pačią širdį išplėšti — atimti nuo lietuvių vienatinę Lietuvos upę Nemuną. Mums, lietuviams, gręsia dabar baisiausis pavojus, ir męs dabar turime kuonogreičiausiai, visi vienu tvirtu protesto balsu, apreikšti pasauliui tokį barbarišką ant Lietuvos pasikėsinimą. Dabar mums yra laikas ginti savo Tėvynę ir męs privalomė dabar kuonoskaitlingiausiai ruoštis prie Seimo, kuris atsibus Čikagoje, 9, 10 ir 11 d. birželio.

Lietuviai, nepraleiskime šitos progos! Lietuva pavojuje ir musų švenčiausia pereiga yra ginti ją. Amerikos lietuvių visuotinas seimas yra tai vienatinis ginklas, su kuriuomi galime Lietuvai dabar pagelbėti.

## TAIKOS SUTARTIS.

7 d. gegužio tapo apturėta oficialė sątrauka taikos sutarties, kuri buvo inteikta vokiečiams. Ji susideda iš 15 skirsnių ir turi apie 80 tukstančių žodžių.

Iš žemių Vokietija praranda Elzas-Lorrainą (5,000 ket. mylių) ir Sileziją su Poznaniu (27,686 ket. mylių), Danzigas liekasi tarptautiniu miestu prie kurio lenkai gauna prieigą. Tautų Lyga jam paskirs komisarą. Rytų Prusija tokiu budu tampa atskirta nuo Vokietijos.

Rytų Prusijos rubežius su Lenkija nustatys visuotini žmonių balsavimai. Balsuos žmonės gyvenanti Allensteino srytyje ir Marienburgo bei Marienwerderio srytyse. 15 dienų praslinkus po taikos užvėrimui visi vokiečių kareiviai bei valdininkai jau turi buti prašalinę iš tų sryčių. Nuo to laiko jas valdys tam tikra komisija iš penkių sąjungiečių, kuri stengsis žmones prirengti prie „laisvo, teisingo ir slapto balsavimo."

Likusioji dalis Rytprusijos (Karaliaučius, Tilžė) liekasi Vokietijai. Lenkai perleisią susinešimus per savo žemę. *Šiaurrytinį kraštą (aplink Klaipėdą) Vokietija atiduos sąjungiečiams.*

Svetur, Vokietija atsisako nuo visų kolonijų. Kariu menės jai valia bus teturėti nedaugiau šimto tukstančių vyrų, priskaitant čia ir oficierius. Ginklų ji tik tiek gamins kiek jai bus pavelyta. Priverstinas kareivių ėmimas jai uždraustas. Ji ati duoda taippat visus laivus sąjungiečiams, didžiumą laivyno, orlaivių ir šiaip laivų.

Atmokėjimui padarytų nuostolių Vokietija užmoka bėgyje dvejų metų 20 bilijonų markių. Bet tai tik pirma mokestis. Paskui seks kitos. Bet apie nuostolius padarytus Lietuvai neminima nieko. Kaizeris bus pritrauktas teisman.

*Nemunas pradedant nuo Gardino tampa tarptautine upe.* Jei šalįs, gulinčios prie jo (Lietuva, Lenkija, Rytprusija) panorės tai bus įsteigta tarptautinė komisija plaukiojimo sutvarkymui. Kitaip, jos pačios turės tą upę užlaikyti tvarkoje.

Visi vokiečių kareiviai esanti į rytus nuo naujųjų rubežių (Lietuvoje, Rytprusijoje ir tt.) turi pasitraukti tuoj, kaip tik sąjungiečiai atras tą reikalinga. Jie turi susilaikyti nuo rekvizicijų ir trukdymo apsigynimo priemonių, kurias bandys vykinti minėtų kraštų valdžios.

Visos sutartįs, kurias Vokietija buvo padariusi su Rusija arba Rusijos dalimis (Lietuva, Ukraina ir tt.) yra atšaukiamos. Vokietija iš savos pusės pripažįsta pilną ir neatimamą nepriklausomybę tų Rusijos dalių, kurios pirma priklausė rusams.

Tai taip maždaug skamba sątraukoje posmai, kurie maždaug paliečia Lietuvą. Reikia atminti, kad čia tik sątrauka ir todel smulkmenų nėra. Todel ir nieko nežinia ar pripažintos yra latvių, estų, lietuvių ir ukrainų valdžios. Anglai ir S. V. valstijos jau pripažino Suomiją, bet tas nėra minimas taikos sutartyje neigi reikalingas minėti. Toks pat pripažinimas gali bile dieną ateiti ir Lietuvai.

Taikos sutartyje, berods, nieko nesakoma apie nustatymą Lietuvos ir Lenkijos rubežių. Tas išaiškinama tuomi, kad Lietuva nebuvo priešo šalis, ir todel rubežių nustatymas taikos sutartį neapeina, kur kalbasi tik sąjungiečiai ir vokiečiai. Kadangi Lenkija buvo pripažinta kaipo sąjungietiška šalis, tai užtat ir kalbama apie jos rubežius su Vokietija.

Iš svarbiausių nutarimų, kurie apeina lietuvius, bene bus tas, kad Klaipėdos srytis atiduodamas sąjungiečiams. Kįla klausimas, ką jie su ja darys? Kadangi nėra smulkmeniškų žinių, tai nieko toliau ir negalima kalbėti.

## —: PERŽVALGA :—

### // Fondų atskaitos.

Ant kiek mes žinome, tai vien Centralis Komitetas turi pagirtiną paprotį kas mėnesį skelbti savo atskaitą. Tik gaila, kad jis skelbia tik vien ineigas, pamiršdamas išlaidas. Mums prisiųsta atskaita už balandį rodo, jog ineigų buta $702.94. Didžiausia auka buvusi nuo Madison, Ill. lietuvių, butent $224.20. Kitos ineigos — tai narių mėnesiniai mokesčiai.

Atskaita už kovo mėnesį rodė inplaukų už $901.40, irgi didžiumoje susidėjusių iš narių mokesčių. Abelnai Centralis Komitetas guli ant sveikų pamatų, nes gali išanksto aprokuoti kiek jisai turės inplaukų, ir su tuomi aprokuoti ir kokio didumo išlaidas jis galėtų panešti.

Tautos Fondo atskaita rodo, jog kovo mėnesyje suplaukė $27,000.57. Išlaidų gi buvo $580.09. Sausio mėn. jisai pasiuntęs prof. Valdemarui per Stockholmą $25,000; vasario m. kun. A. Alšauskui $10,000 ir prof. Valdemarui $10,000.

Vėliausia atskaita iš Neprigulmybės Fondo esanti pas mus ant rankų priklauso vasario mėnesiui. Ji rodo, kad per tą mėnesį suplaukė $8,142.30. Išviso Neprigulmybės Fondas išleidęs iki 1 d. kovo $46,920.22.

Sustačius laikraštį gavome ir atskaitą už kovo bei balandžio mėnesius. Inplaukų buta kovo m. $5,653.21; balandžio m. — $4,925.20. Dabar iždę randasi $20,621.20.

### // Senais keliais.

Gavome pranešimą, kad Lietuvių Raudonojo Kryžiaus jau susitvėrė Centro Valdyba. Suvažiavimas atsibuvo „Garso" name, kur išrinko kun. J. Petraitį pirmininku, J. Tumasonį — raštininku, p-lę B. Vaškevičiutę iždininke, p-lę O. Stalionaitę prižiurėtoja mezgimo bei siuvimo ir viskas!

Tokiu budu kelią prasiskynęs tasis Centras atsiuntė mums atsišaukimą po antgalviu „Broliai Darban," kuriame tarp kitko sako:

„Kadangi ši rengiamoji organizacija yra bepartyvė (ar girdite?) tad yra tikimasi, kad prie jos prisidės visi lietuviai, nežiurint kokių įsitikinimų jie butų."

Taigi, taigi, brolyčiai: „ši rengiamoji organizacija" **turi buti bepartyviška ir visuomeniška.** Todel pasikvieskite kruvon tuos narius, kuriuos Tautinė Taryba paskyrė į L. Raud. Kryžių, išrinkite Centrą, kurin ineitų veiklųs ir rimti abejų sriovių žmonės, ir tuomet rengkitės prie pasekmingo L. Raud. Kryžiaus veikimo.

Viršuje gi minėtas „bepartyvis" Centras sakosi rengiąs L. Raud. Kryžiaus savaitę nuo geg. 22 iki birželio 1 d. Taigi laiko suorganizavimui tikro visuomeniško Centro liko nedaug.

### // Apie nuvertimą latvių valdžios.

Nesenai telegrafas buvo pranešęs, kad vokiečiai užpuolę Liepoją ir nuvertę latvių valdžią. Premjeras Ulmanas su ministeriais pasislėpė anglų kariškuose laivuose, kurie stovėjo Liepojaus uoste. Gegužio 2 d. Šveicarijon atėjo vokiški laikraščiai iš Berlino pranešanti, jog anglų valdžia užprotestavusi prieš tą politiką pasekmėje kurios latvių valdžia buvo nuversta. Ji reikalavo, kad viskas vėl butų po senovei. Ant to vokiečiai išaugšto atsakė, kad latvių valdžios nuvertimas buvęs „darbu pačių latvių."

### // Socialistai kviečia boikotuoti SLA.

„Žarijos" 9-tame numeryje telpa LSS. VIII Rajono konferencijos rezoliucija, priimta 20 dieną balandžio, kuri sako:

„SLA virto grynai politine organizacija, tarnaujančia buržuazijos naudai, o jame priklauso didžiumoje darbininkai ir jų tarpe gera dalis LSS. narių. L. S. S. konstitucija draudžia remti tokias organizacijas, kurios yra priešingos Socialistų Partijai. LSS. nariams, priklausantiems Susivienijimui, gali buti tik du kelių: arba dirbti nustatytos taktikos rybose, tai yra darbininkų klesos išliuosavimo labui, ar pasitraukti iš organizacijos. Šalin svetimi dievai!"

Bet to dar neužtenka musų „kairiesiems." „Musų Tiesos" 5-tame numeryje „drg." Širšinas nuriečia ve kokias sapaliones:

„Kokią proletarams naudą atneša susišelpimo organizacijos? — Jokios! Visos susišelpimo organizacijos, čionai Amerikoje, yra buržujų gudriai sutaisytos darbininkų protui aptemdinti, kad mes klejotume, o kapitalistai skaniai sau šypsosi, kada vargšai paskendę skurde nežino kaip iš jo išbristi. Kad tokiose buržuazinėse organizacijose darbuotųsi patįs buržujai, tai butų pusė bėdos, bet dabar darbuojasi musų draugai ir dargi socialistais vadindamiesi. Kad žmonės ten dirbtų grynai už pinigus, tai sakyčiau, opportunistai, bet esu giliai persitikrinęs, kad tai daroma iš pasišventimo. Todel ta jau yra neatleistina draugų kaltė."

Še tau, jurguti, ir devintinės! Visos pašelpinės lietuvių organizacijos, kurias sutvėrė patįs lietuvių darbininkai tame laike kuo met netik kad buržujų nebuvo, bet nebuvo net inteligento, kuris „padabną" konstituciją nurašytų, dabar pasirodo esą „buržujų gudriai sutaisytos darbininkų protui aptemdinti." Buržujai jose vienok nesidarbavo, bet tik „musų draugai iš pasišventimo" (o baisenybės: kaip tai galima dirbti iš pasišventimo, tai peržengimas Markso teorijos!)

Šios karės baisenybės ir naštos nevienam žmogui sukrėtė nervus bei smegenis. Ir tokie žmonės dar ilgai neduos visuomenei atsistoti ant demokratinių, vyriškų pamatų, kuomet kiekvienas draugiškai su kitu darbuosis, nelaukdami pagelbos „nuo valdžios, ponų, proletarų" ir kitų. Geriausis kovos budas su tokiais pamišėliais yra stipri demokratinė visuomenės organizacija, nes vistiek didžiuma žmonių yra sveika, tik reikia jai galės.

### // Ateivystės klausimas kongrese.

„The Globe" korespondentas Washingtone, p. Arthur Smith, pasiteiravo pas kongresmanus apie tai, ką jie mano daryti su ateivyste, ir to pasiteiravimo pasekmės tilpo minėtame laikraštyje, gegužio 7 d. Čia privesime porą ištraukų, kurie duos suprasti „kur vėjai pučia."

„Vienu iš pirmučiausių dalykų, kuriuos kongresas ims ant apsvarstymo savo specialiame posėdyje... bus apkarpymas ateivystės ir uždarymas šalies tai svetimtaučių klesai, kuri malonėja griovimą įstatymų įvairiais budais ir po visokiu vardu — tai yra bolševikams, anarkistams ir aidoblistams."

Tarpe kongresmanų yra visokių nuomonių apie viršminėtus klausimus. Vieni nori stačiai žiauriu budu sutrempti viską, kiti mano teisingai išrišti klausimą. Dauguma remia taip vadinamą Burnett bilių, kuris keturiems metams uždarytų šalies rubežius paprastiems darbininkams-ateiviams. Tie kongresmanai, kurie remia tą bilių, arba mano, kad reikia panašus bilius perleisti, savo nuomones pamatuoja tuo „kad dabartinis bruzdėjimas (neramumas) šalyje daugiausiai kįla iš tų svetimtautiškų darbo klesų, kurie dar nesusiliejo su tautiniu (amerikiečių) manymo budu. Jie sako, kad tas didelis plaukimas ateivių gyvavusių iki pat karės pradžiai, stačiai užkimšdavo šalies švietimo priemones bei atveždavo svetimtautiškas intekmes, kurios gali tapti labai pavojingomis jei nebus sudraustos...

„Tinkamiausiu del šalies veikimo budu yra, nukirsti ateivystę lig tam punktui, kuris nebejurštų darbo sąlygų, gi tarpe pasiliekančių Amerikoje svetimtaučių kibti darban ir paversti juos į amerikietiškai manančius piliečius. Kongresmanai prisilaikanti viršminėtos nuomonės žino, kad darbo unijos ir gana žymi viešos opinijos didžiuma mano kaip jie. Priešingoje pusėje stovi ta dalis pažangios opinijos, kuri ne pasitiki tokiems drausmingiems įstatymams, ir, žinoma, svetimtaučių spauda bei jų organizacijos."

### // Lietuvių Koncertas Paryžiuje.

„Darbininke" tulas A. Spaknis aprašo lietuvių koncertą, kuris įvyko Paryžiuje 29 d. balandžio. Koncertą sumanė kun. A. Vilimas. Gaidos buvo gautos iš Washingtono ir kitur.

Choras, po vadovyste prof. Serres, susidedąs iš 23 žmonių (francuzų) sudainavo Lietuvos Himną, Pulkim ant Kelių, Įžanga (Šimkaus), Sėdžiu po langeliu (Šimkaus), Užmigo Žemė (Sasnausko), Vienas Žodis ne Šneka (Šimkaus), Oželis (Šimkaus). Ypač publikai patiko Oželis: prisiėjo jį atkartoti.

Francuzė p-nia Malnory-Marseillac lietuviškai padainavo solo: Kur Bakužė Samanota, Ko vėjai pučia ir Ant marių krantelio.

Pirma dainų p. Lubič-Milošas atlaikė paskaitą apie lietuvių tautą ir jos troškimus.

Ant koncerto atsilankė tarpe kitų lietuvių ir prof. Valdemaras, M. Yčas ir J. Lopatto.

## IŠ AMERIKOS LIETUVIŲ TAUTINĖS TARYBOS RAŠTINĖS.

Posėdis Gegužio 6. — Pranešimai Tarybon: Išpild. Kom. praneša sekančius dalykus: kad Lietuva dabar jau galima šelpti, nes Amerikos Pramonės Komisija pavelijo su Lietuva susinešti ir siųsti visokius daiktus bei maistą; kad Publikacijos Plano darbai jau gerus vaisius parodė; kad apturėta nuo Dobužio sekančio turinio kablegrama: „Vilniuje Lenkai Bolševikai. Reguliarė Lenkų armija įsigriovė Pietinėn Lietuvon. Valdžia ir Delegacija Paryžiuje per Sąjungiečius protestuoja priešais įsigriovikus." 2) L. A. B-vė priduoda informacijai sekančią kablegramą nuo Lietuvos pasiuntinio Čepinskio Londone: „Lietuvos valdžia prašo sukelti Amerikoje paskolą. Pinigai pasiliks Amerikoje užmokėjimui už tavorus. Lietuvos valdžia tatai garantuoja. Tavorai nebus išgabenami iš Lietuvos. Rašytas ingaliavimas ir garantijos yra mums prisiųsta ir bus persiųsta. Gegužio pirmą Lietuvos komisija išvažiuoja Amerikon." 3) Perlmano firma daro išgabenimo produktų pasiulymą. 4) Ukrainų delegacija pribuna pasitarti ateities bendram darbui. 5) Ineina nuorašai sutarties su p. Ivanausku delei žemlapių. 6) Informacija nuo Centr. Kom. jogei Raudonasis Kryžius sustabdęs išmokėjimą pinigų Europoje pakol nebus čia tvarka nustatyta. 7) Inėjo adresai nuo įvairių Slavų organizacijų bendrumui pasitarti. 8) Iždininko p. Ambrose raportas už Balandį: išleista $1256.57c. Lieka iždė $453,58. 9) Byoir praneša apie išvažiavimą Franciijon korespondento, kuris raportuos apie Lietuvos reikalus Amerikon. 10) Seimo rengimo atsišaukimas. 11) Atrašas nuo p. Egan delei rašto apie Lietuvą. 12) Įvairios iškarpos iš laikraščių per Publikacijos Komisiją.

Nutarimai: 1) „Lietuvos Liuosybės Sargų" organizavimo komisijon priskirta Kapitonas Dr. Dambrauskas. 2) Maisto gabenimui paimta žingsniai su Lietuvos atvažiuojančia komisija susitarti. 3) New Yorko mass-mitingas su Publ. Kom. susitarti. 4) Protesto generalė rezoliucija suredaguoti. 5) Raudonojo Kryžiaus organizavimas jau eina; sekančią savaitę bus užbaigta ir paskelbta generalis plānas. 6) Ekonominė Komisija paakinti tam tikrais faktais. 7) Įvairųs nutarimai, neineinanti tuom tarpu į garsinimą. **J. O. Širvydas.**

ALTT. Sekr.

## ŽINIOS APIE VILNIŲ

Visi lietuviai yra susirupinę Vilniaus likimu. Čia paduosime visas žinias, kurias matėme anglų spaudoje apie tai:

Apie Vilniaus puolimą pirmiausia pranešė telegrama, buk paeinanti iš oficialių Sovietų valdžios šaltinių, ir gauta Londone 21 d. balandžio. Telegrama sakė:

„Priešas užpuolė su didelėms spėkomis Vilniaus srytyje, pralaužė musų linijas ir užėmė miestą."

Tą pačią dieną Paryžiun buk atėjusi iš Varšavos žinia sakė, jog lenkų kareiviai apėmė Naugarduką, Lydą, Baranovičius ir Vilnių. Žinią perdavė francuzų bevielis. Neužilgo potam tas pats bevielis perdavė kitą žinią užvardintą „Lenkai eina ant Minsko." (Ji tilpo pereitame „V. L." numeryje žinių skyriuje).

Gegužio 4 d. Lietuvių Spaudos Biuras, esantis Bernę, Šveicarijoje per francuzų bevielį perdavė iš Kauno apturėtą žinią, jog lietuvių kariumenė stumiasi į priekį ant 260 mylių fronto, pradedant Kuršu, baigiant Gardinu, ir artinasi prie Vilniaus. Lietuvių priešakiniai buriai esą užėmę Seikius ir Vievius (24 mylios nuo Vilniaus) ir perėję upę Vilią ties Cieskis (Čiobiškiai ).

Iš Londono 7 d. gegužio atėjo sekančia žinia:

„Bolševikai stipriomis spėkomis pradėjo užpuolimą ant lietuvių sostainės Vilniaus, kurį lenkai buvo paėmę keletą savaičių tam atgal." Ta žinia paėjo iš Kauno, tapo gauta Berline, ir jau iš čia perduota Londonan. Ji sakė, kad Vilnius esąs po stipria artilerijos ugnia. Apie jį esą įvykę kruvinų mušių.

Iš Kopenhagos 7 d. gegužio gauta žinia, jog ten apturėta lenkiškĩ laikraščiai, pranešanti, kad lenkams užėmus Vilnių, jie pagriebę ir nušovę Adolfą Jaffe, buvusį bolševikų ambasadorių Berline. (Jaffe buvo paskirtas „tvarkdariu ir rodytoju komunistinių kelių" Kapsuko valdžiai).

Musų Tarybų Vykdomasis Komitetas pasiuntė užklausimą į Paryžių apie Vilniaus padėjimą ir už savaitės laiko, gegužio 5 d. gavo sekančią kablegramą nuo inžinieriaus Naruševičio:

„Lenkai bandė užimti Vilnių, bet jiems nepavyko. Bolševikai tebelaiko Vilnių. Lenkai užėmė Gardiną. Lietuvių Valdžia užprotestavo Taikos oKnferencijoj prieš lenkų užpuolimą. Penkios Didžiosios Valstybės patarė lietuviams ir lenkams liautis kovoti, nes ginkluotas užgrobimas žemių neišriš rubežiaus klausimų.

Taikos Konferencija nuskyrė Baltijos kraštų komisiją, kuri ištirs ir išriš visus lietuvių klausimus." (Pasirašo) Narusheviih

Vykdomojo Tarybų Komiteto pranešimas po numeriu 9506 sako:

„Gavome kablegramą ir nuo kunigo Dobužio iš Šveiiarijos, kurioje pasitvirtina, kad Vilnių užėmę laiko bolševikai, o pietinią Lietuvos dalį užėmė lenkai, prieš ką Lietuvos Valdžia ir Lietuvos Taikos Delegacija Paryžiuje užprotestavo. Šiuos pranešimus taip gi patvirtina valdžios rateliai Washingtone."

---

Aš Augustas Wilumaitis pajieškau savo sesers Marijos Wilumaitukės. Po vyru gal vadinasi kitaip. Taipgi pajieškau 2 pusbrolių Adolfo ir Ottaus Wilumaitukų. Visi iš Lietuvos paeina iš Kauno gub., Naumiesčio pavieto, Sudergų parapijos, Žiurių kaimo. Broliai Amerikos lietuviai. Jeigu kas žinote tai malonėkite man pranešti už ką aš busiu dėkingas. Aš esu labai sunkiame padėjime.

AUGUSTAS WILUMAITIS
Eshs a13 Rolin St. 59 Luxembourg

---

WATERBURY, CONN.

DIDELIS TEATRAS!

Dailės d-ja „Varpas" iš N. Britaino stato scenoje didelį veikalą po vardu

RYTŲ PYLIS"

5-kių veiksmų, 14 atidengimų drama iš lietuvių gyvenimo Anglijoj.

Spektaklis atsibus

Nedėlioje, 18 d. gegužės (May) 1919 Svet. 48 Green St., Waterbury, Conn.

Pradžia 7:30 val. vakare.

Rengia T-ka Dr-ja „Aušra".

Gerbiamieji: — Teatro Mylėtojai! Viršminėtas veikalas yra paimtas iš lietuvių aristokratijos gyvenimo. Pat veikalas nupiešia, kaip tuli žmonės nori suardyti vedusių, šeimynišką gyvenimą, ir nori pražudyti jųjų laimę. Veikalas yra pamokinantis ir naudingas pamatyti, kaip vedusiems, taip ir del pavienių. Kviečia

„AUŠRIEČIAI."

---

NUSIPIRK MOSTIES

TAI BUSI GRAŽUS! Ją išdirba Mentholatum Co. Prieš eisiant gult ištepk veidą mosčia per kelis vakarus, o padarys veidą tyru ir skaisčiu baltu. Toji mostis išima plėtmus raudonus, juodus arba šlakus ir prašalina visokius spuogus nuo veido. Kaina dėžutės 50c. ir $1.00. Pinigus galit siųsti ir stampomis.

J. RIMKUS
P. O. BOX 36 Holbrook, Mass.
(23)

---

Aš Marijona Paulukevičiutė pajieškau savo brolių, Joną ir Motiejų Babusus, taippat ir Onos Margeliutės (po vyru Klimienė). Visi iš Lietuvos paeina iš Suvalkų gub., gminos Elvitos, Vilkaviškio miesto. Pusseserė iš krašto kaimo, broliai Amerikos lietuviai. Jeigu žinote, tai malonėsite man pranešti už ką aš busiu dėkinga, aš esu sunkiame padėjime.

MARIJA PAULUKEVIČIUTĖ
Eshs a13 Rolin St. 59 Luxembourg

---

LIETUVIŲ FARMERIŲ PRODUKTŲ DRAUGIJA

Laike savo pusmetinio susirinkimo ant kurio nutarė kelti pikniką ir pakviest visus aplinkinius ukininkus ir iš toliau miestelėnus. Piknikas bus nedėlioje 6 dieną Liepos. Įžanga visiems dykai. Apart pikniko, bus lošiamos dvi komedijos: „Jaunikaitis Maiše" ir „Kurpius, Antanas Kelmelis." Abi štukos juokingos. Atvažiavusių lauks musų komitetas ant depo visas tris dienas, kada ateis trukis. Pereitais metais pas mus lankėsi keletas lietuvių iš didmiesčių, praleisdami vakacijas, o šimet galės geriau, nes pas mus pasidaugino gyventojų. Draugijos komitetas kviečia visus širdingai pasilinksmint su mumis draugiškai.

Liet. Farmerių produktų Dr-jos sekr.
Jonas Martin

---

LINKIU DEL LIETUVIŲ

Malonėčiau, kad lietuviai atsišauktų kad netektų svetimtaučiams, nes parduosiu taip pigiai, kaip tik aš galėsiu.

Pianas pat grajinantis (Player Piano), vargonėlis ir rašoma mašinėlė (typewriter Oliver No. 5.)

JONAS AMBROZAITIS
334 So. 2nd Str., Brooklyn, N. Y.
(20)

---

## PARSIDUODA PUIKI FARMA

Parsiduoda 126 akrų farma su gyvenamais namais, gyvuliais ir visais intaisymais. Kas pirmesnis atsišauks tas gaus didelį bargeną. Parsiduoda ant labai lengvaus išmokesčio. Reikalaukite informacijų ant žemiaus paduo to antrašo. Taippat turime gerų ir nebrangių namų ant pardavimo. Parsiduoda ant lengvų išmokesčių. Atsišaukite pas:

V. J. GIRNIS
273 Devoe Str., Brooklyn, N. Y.
(Ypatiškai galite mane matyti kas vakaras apie 7 val.) (22)

---

## KUPRELIS

**Viena iš puikiausių lietuviškų apysakų parašyta Šeimiaus Ji butinai turi rastis pas kiekvieną lietuvį. Kaina $1. Be apdarų — 75c.**

**— Kreipkitės į —**
**„VIEN. LIET."**
**120 Grand Street,**
**Brooklyn, N. Y.**

---

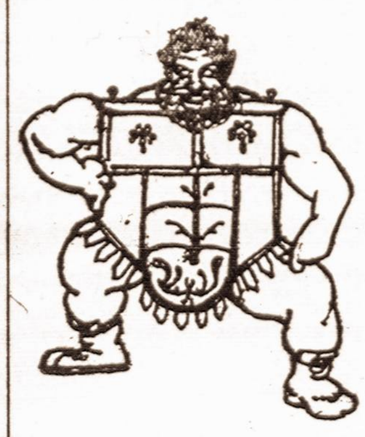

—: VISUOTINA ISTORIJA :—

Daugelis lietuvių nusiskundžia kad musų literaturoje permažai tokių raštų, kurie

butų lengvi skaityti
ir pilni mandagaus, sveiko, šonus pakratančio juoko.
Tas išdalies teisybė, bet nevisiškai
„Vienybės Lietuvninkų"
knygyne randasi kaip tik tokia knyga su antgalviu „Visuotinoji Istorija," kuri už 60 centų gali nuraminti didžiausį paniurėlį ir raugus išvaryti iš kiekvieno
Raugų
Motiejaus
Knyga beto talpino daugelį paveikslų
Yra pasaulio istorijų liudnų, kraujuotų, baisių, romantiškų, tikybiškų, bet linksmos, tokios kuri priduoda daugiau upo ir faktų
negu visos
**kitos**
dar nebuvo lietuvių kalboje
Todel skubėk su užsakymu, nes knygos baigiasi, adresuokit
VIENYBĖ LIETUVNINKŲ AD.
120 Grand St., B'klyn, N. Y.

---

Žemlapis Lietuvos ir Memorialas

DYKAI

del tavęs

Gauk „Vien. Liet." skaitytoją ir prisiųsk mums $3.00

---

Pažink Lenkų Pinkles daromas Lietuvai!

Skaityk

LENKŲ APAŠTALAVIMAS LIETUVOJE

Parašė Pralotas Prapuolianis
Kaina — $1.00.
Apdaryta — $1.50
gaunama
„VIENYBĖJE LIETUVNINKŲ"
120 Grand Str., Brooklyn, N. Y.

---

VOKIŠKOS KALBOS ŽODYNAS

tai yra praktiškiausias vadovėlis
Kaina su prisiuntimu 35c.
Pinigus siųskite stampoms
„VIENYBĖ LIETUVNINKŲ"
120 Grand Street, Brooklyn, N. Y.

---

PRANAS PIKŠRIS
„Vienybės Lietuvninkų"
ingaliotinis
Priima prenumeratą, knygų užsakymus ir spaudos darbus.
1331 Penn Av., Pittsburgh, Pa.

---

Severos Gyduoles užlaiko šeimynos sveikatą.

## Šeimynos sveikata

yra brangiausiu turtu ir todel ji turėtų buti saugojama labai nuo visokių nesveikumų ir ligų. Po pirmutinių apsireiškimų kokios nors ligos, ar ji paeitų nuo skilvio, kepenų ar žarnų, imk

# Severa's
## Balsam of Life

(Severos Gyvasties Balsamą) kuris yra gerai žinomas stiprintojas virškinimo organų ir siekia tiesog prie kibelio priežasties. neleisdamas kilti kitoms ligoms. Jis veikia į kepenis, taisydamas jų veikimą ir tokiu budu prašalindamas nerviškinimą, vidurių užkietėjimą ir dispepsiją. Jis yra pardavinėjamas aptiekose visur. Kaina 85 centai.

W. F. SEVERA CO.
CEDAR RAPIDS, IOWA

---

PRANEŠIMAS

Bal. 29 d. prasišalino iš šio miesto Jurgis Zujus paimdamas iš mano kišenio $90. Jis yra apie 33 m. senas ir paeina iš Suv. Gub. Ant kaktos, dešinės pusės kaklo ir ant sprando turi rumbus (ženklus) nuo kirčių. Kas apie jį praneš, gaus nuo mane dovaną $10.

VINCAS VAŠKELIS
New Philadelphia, Pa. (21

---

# DRAUGAS NELAIMĖJE!

Mainieriai, mechanikai, audejai, fabrikos ir siap visokie darbininkai, dirbanti viduj ir lauke, yra amžini draugai

## PAIN-EXPELLER

Jau suvirš penkios-dešimtys metu kaip šita piuki gyduole yra vartuojama su geriausioms pasekmems. išgydymui rumatizmo, skausmu krutineje, šonose ir raumenyse, neuralgijos, strenu diegimą, šalčio ir kosulio.

Neapsigauk pirkdamas pigius vaistus didelese bonkose. **Reikalauk geriausiu.** Kuomet pirksi Pain-Expeller, persitikrink ar yra IKARA, vaisbaženklis ant baksiuko. 35 centai ir 65 centai už bonkutę. Gaunamos visose aptiekose, ar tiesiog is labortorijos.

F. AD. RICHTER & CO., 74—80 Washington St., New York, N. Y.

---

# Gražus Plaukai

priklauso nuo priežiuros, kurią jiems duodi. Nesirupink jei tavo plaukai nėra tokiais kokiais turėtų buti. Sustabdyk plaukų slinkimą, užtikrink jų apstų augimą, išnaikink pleiskanas bei užlaikyk odą švaria vartodamas

## Severa's Hair Tonic

(Severos Plaukų Stiprintoją) kaipo vieną iš butiniausių dalykų plaukų priežiurai. Pasekmės užganėdins kiekvieną kurio plaukai reikalauja priežiuros. Jis išnaikina pleiskanas ir kaip moteris taip vyrai apvertins jo valymo ypatybes. Todel jo vartonė rekomenduojama visiems. Kaina 65 centų ir 3 centai taksų.

ŠUKAVIMAS PLAUKŲ

tankiai pasidaro vargu, ypač tuomet, kuomet plaukai išrodo it negyvi. Intrink kas vakarą, arba mažiausiai kas antrą vakarą. **Severa's Hair Pomade** (Severos Pomada Plaukams) ir tėmyk pasekmes. Ji plaukus padaro minkštai, gražiais ir rodos gyvais. Kaina 25 centai ir centas taksų.

GALVOS PLOVIMAS

reikalauja gero muilo, kuris lengvai putojasi ir turi gryninimo ypatybių. Pabandyk **Severa's Medicated Skin Soap** (Severos Gydantį Odos Muilą) Jis yra malonus muilas kiekvienam šeimynos nariui. Tinka vaikus plaunant. Vyrai naudoja ji skutimui. Kaina 25 centai ir centas taksų.

TOILETO REIKMENAI.

kaip **Severa's Antiseptic Toilet Powder** (Severos Antiseptiški Toileto Milteliai) turėtų rastis kiekvienuose namuose. Jis tinka vaikams, nes sudraudžia šutimą. Jis taippat pagražina moteris ir nuramina odą vyrams po skutimui. Kaina 25 centai ir centas taksų.

VEIDO MASAŽAS

pagerina odą, ypač jei gera mostis buna vartojama, kuri prigelbsti gamtai užlaikyti odą jauna ir gražia. **Severa's Face Cream** (Severos Veidinė Mostis) yra žinoma už savo malonias pasekmes ant odos Vartok ją nors kartą ar du savaitėje. Kaina 35c. ir du centai taksų.

Severos Šeimyniškos Gyduolės parsiduoda aptiekose visur. Reikalauk vien Severos gyduolių atmesdamas pamegdžiojimus. Jei negali jų gauti savo apielinkėje, tai orderiuok as stačiai, pridėdamas pinigus

W. F. SEVERA CO., CEDAR RAPIDS, IOWA.

---

# VISI DĖKIMĖS Į
## LIETUVOS AMERKOS PRAMONĖS BENDROVE

Lietuvos Amerikos Pramonės Bendrovė yra VISUOMENŠKA ĮSTAIGA, suorganizuota demokratiškais pamatais. Visi jos šėrininkai turi lygų balsą sulyg nupirktų šėrų skaitliaus.

Į šią Bendrovę ineina ŽYMIAUSI AMERIKOS LIETUVIŲ VEIKĖJAI, žmonės su prityrimu ir net ekspertai kai-kuriose industrijos šakose.

Bendrovės tikslu yra SUMOBILIZUOTI AMERIKOS LIETUVIŲ KAPITALĄ, SIŲSTI IŠ AMERIKOS LIETUVON REIKALINGĄ LIETUVOS ATSTATYMUI MEDEGĄ, MAŠINERIJĄ, ĮRANKIUS, MAISTĄ ir tt.

Lietuvai reikia milžiniško kapitalo, kad atstačius išgriautus namus, įrengus ukes, nutiesus geležkelius, aprupinus miestus ir miestelius elektra ir tt.

Mes, Amerikiečiai tam GALIME PAGELBĖTI, DĖDAMI KAPITALĄ KRUVON ir gabendami Lietuvon reikmenis. Kas bus iš Lietuvos išvežama, išstatysime ant marketų kitose šalyse. Musų sudėtas kapitalas Lietuvon pargabens reikalingiausius daiktus, atgins Lietuvą nuo svetimtaučių siulomų „malonių," suteikiant jai kapitalą, gi mums, šios Bendrovės šėrininkams, bus ateityje didelis pelnas.

Šios Bendrovės šėrai yra po $10.00. Galima pirkti, kiek norima. Parduodama ir po vieną šėrą. Užmokesniui priimami ir Liberty Bondsai už pilną vertę. Norintiems parduodama ir ant išmokesnio po 10% į mėnesį.

Dabartinė Valdyba: J. S. Vasiliauskas, prez., J. E. Karosas ir Kun. J. Petraitis, vice-prez., P. Molis (Mulevičius), sekr., Kun. J. J. Kaulakis, iždininkas.

Užsirašykime, kiek kurio kišenė išneša, dabar ir siųskime čekius, money orderius ir laiškus šiuo adresu:

LITHUANIAN AMERICAN TRADING COMPANY
112 N. GREENE STREET, BALTIMORE, MD.

---

DIDELIS — ISTORIŠKAS

# TEATRAS „ŽIVILĖ"

Sulošis Kearny-Harrisono Dailės-Dramos Draugija dvejose vietose

Subaoj 24 D. GEGUŽIO (May), 1919 — L. HANTMANO SVET.
756 Harrison Ave., Harrison, N. J. ir

Utarninke, 27 D. (GEGUŽIO (May), 1919 — A. LIUTVINO Svet.
69 So. Park Str., Elizabeth, N. JJ.

Durys atsidarys 7:30. Lošimas prasidės lygiai 8-tą valandą

Bus sulošta Istoriškas veikalas „ŽIVILĖ" penkių aktų, aštuonių atidengimų, kuris yra labai dailaus turinio, senovės Lietuvių politikoje

Dailės-Dramos Draugija, per ilgą laiką mokinusi ir praktikavusi tikisi puikiai atvaizdinti šį veikalą

Taigi nepasilikit nei vienas nematę šio veikalo, nes tokio veikalo, kaip šis, negalima tankiai atkartoti.

Tikietus išanksto galima gauti nusipirkt, pas vietos Biznierius

TIKIETAI: — Harrisone: — $1.00, 75c., 50c. 35c. ir vaikams 15c
Elizabethe: — 75c., 50c. ir vaikams 15i.

*JUL. BANIULIS.*

# Vaizdai=Vaizdeliai

IR

# EILĖS PROZOJE

VAIZDAI—VAIZDELIAI

BROLIS LUČERTAS

(Iš Gabrielio d'Annunzio)

(Tąsa)

Taip jis gulėjo pusiau užsimiršęs, išplėtęs rankas žolėje. Išrodė, tarytum jis butų pasidaręs vaisinga žeme. Jis juto, kad visas šitas jaunasis gyvenimas varo vasalus per jo kuną.

* * *

Saulė tarsi apsvaigus. Svyruodamas jis nuėjo į savo celę, idant joje užsidaryti. Jis ėjo per koridorius, kurie buvo tamsus, tylus, begaliniai, priminė Eskurialą.

Tuo tarpu praėjo pro šalį Mena su savo draugėmis. Jos visados, amžinai dainavo tą pačią dainą:

„Išdžiuvo šaltiniai visi,
Trošku mano vargšei meilužei."

Brolis Lučertas pradėjo klausyties. Ši šviežioji banga, lengvai skambanti krikštoliniai vilnis paplito karštajam ore, kaip ant ežero vandens, kuomet į jį įmeta akmenį, bet ant galo buvo jaučiami tiktai lengvi virpėjimai, kurie priminė vargonų betilstančius garsus Santa Lucia bažnyčioje, kuomet maestro Tavitte baigia groti. Tuose virpančiuose vilnise drebėjo Menos — šios mergaitės — širdis, kurią garsai apsvaigino, lygiai kaip šviežaus šieno aromatas.

Jos balsas visuomet paskutinis nutilo; jau buvo nutilusios pailsusios draugės, bet ji nepažinojo nuovargio: tarytum ji nenorėjo atsiskirti nuo tos gražiosios gaidos *mi**), su kuria pasibaigė daina, ir ji tęsė ją ilgai, pritardama galvos lingavimu, maloniai puošdama ją su paskutiniais kvapo virpėjimais, pamažu aptemdindama, susmulkindama ją, kol nutilo su pusiau sučiauptomis lupomis ir tolin inbęstomis akimis, lyg stengdamos ten pamatyti, kaip nuo jos atsitolina ir ore išnyksta pats paskutinis garsas.

Ar jųs kadaise savo kudikystėje leidote į orą muilo burbulus? Burbulas, pamažu atsiskirdamas nuo tėvos nendrelės skylutės, pasidaro bombos pavidalo, auga, auga, pasidaro spalvuotas, paskui jame atsispindi langas, vazos su gėlėmis, namų pasados, dangus. O vaikas, pirm negu paleidžia burbulą pavėjui, žiuri į jį, šypsosi, lengvai paliečia jį, idant jis pasiliuosuotų nuo šiaudelio. Perdėm permatoma bombelė, lydima vaiko žvilgsnio, kįla augščiau vis augščiau, sumirga akimirksnį saulės šviesoje ir išnyksta.

Brolis Lučertas sujudintas klausėsi; šie garsai įsilaužė į jo liudnąją celę, kaip Gamtos balsai. Ši šviežioji, švelnioji melodija sužadino jo smegenyse tukstančius užsnudusių vaizdų ir jam išrodė, lyg kad jis jau kartą butų girdėjęs šią dainą, tolimą, neaiškią, girdėjęs kadaise ankstyvos jaunystės bemiego praleistomis naktimis... O, kur esi tu, galingoji jaunyste, inkaitinta saulės tarp Spoltore žaliuojančių vyno daržų ir žiogų gašlių giesmių?!

Mena ir jos draugės atsitolino, eidamos paupiu, kuri buvo pasislėpusi už topolių. Dar nebuvo nutilęs ore drąsus, linksmas tralis:

„Lari, lira, lai gyvuoja meilė!"

Po tam ir vėl tas paskutinis *mi*, — ir vėl tiktai pliaukšterėjimas artimoje soželkoje.

Brolis Lučertas užžiebė lampą, paėmė seną maldaknygę ir atsiklaupė ant kelių prieš nukryžiuotą Kristų. Bet jis juto, kad tarp jo ir Kristaus atsistojo kaž-kas, kas stumia jį atgal; ir kone pykdamas jis dar žemiau pasilenkė; norėjo melsties.

„Viešpatie, Dieve mano! Neapleisk manęs; Dieve mano sugrįžk ir pagelbėk man; delko manyje sukilo paikos mintis ir ši didelė baimė?..."

Bet veltui: tas sujudinantis *mi* nepaliovė skambėti ausyse — slėgiąs, neatsitraukiąs, miglotas...

(Toliaus Bus)

*) *Ami, ital.: meilė.*


Kada turi taisyti dantis, eik pas seną dentistą ant kurio gali pasiremti, kuris jau 10 metų šioje apielinkėje tarnauja, ir kurį visi rekomenduoja. Tas parodo, kad jis užganėdina visus. Speciališkas patarnavimas lietuviams. GaGlima susikalbėti lietuviškai ir lenkiškai.

**Dr. SALETAN & POSNER**
SURGEON DENTIST
313 BEDFORD AVE.
KAMPAS SO. 2nd STREET, BROOKLYN, N. Y.
10 metų toj pačioj vietoj.

Tel. 2320 Greenpoint —:::— Telephone 7847 Main

**GRABORIUS**
JUOZAS GARŠVA

Mano firma gerai atlieka sekančius darbus: išbalsamuoju ir laidoju mirusius ant visokių kapinių. Pagrabus paruošiu nuo paprasčiausių iki prakilniausių. Parsamdau karietas laidotuvėms, veselijoms, krikštynoms ir kitiems pasivažinėjimams.

Viršui minėtais reikalais kreipkitės pas mane, o busit užganėdinti.

144 NORTH 5th STR. OFFISAI: 264 FRONT STR.
BROOKLYN, NEW YORK.

NORĖDAMAS GAUTI GERUS
**CEVERYKUS**
eik visada pirkti pas SIMANĄ POCIUNĄ. Čia gausi Čeverykus gerų išdirbysčių, kaip W.L.DOUGLAS EMERSON ir kitų. Reikalaudamas užeik

**S. POCIUNAS**
127 Grand St., kampas Berry Street, Brooklyn, N. Y.

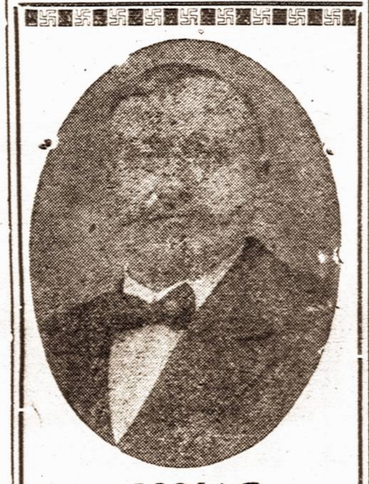

JONAS
**KULBOKA**
Visu Draugas
291 Wythe Ave.
Kampas So. 1-st Str.
BROOKLYN, N. Y.
Tel. 279 Greenpoint.

Telephone 1331

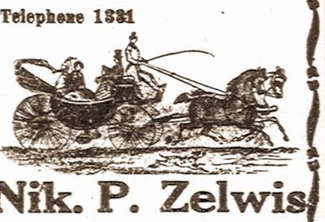

**Nik. P. Zelwis**
Lietuviškas graberius.
Išbalsamuotojas ir laidotuvių Direktorius. Karietos laidotuvėms, veselioms ir krikštynoms.
Ofisas ir gyvenimas:
1034 Bank Street,
Waterbury, Conn.
Lietuvisi, kreipkitės reikale.

Telephone 3076 Stagg.
**HERMAN APELER**
UZEIGA
Puikus užkandžiai ir geri Cigarai
398 GRAND STREET
kampas Rodney st. B'klyn, N. Y.

**New Plaza Hall**

Dvi DIDELĖS SALĖS DĖL BALIU, BENKIETU, YPATINGAI VESELIU IR LINKSMU VAKARĖLIU

PUIKUS KAMBARIAI MITINGAMS ARBA ŠIAIP VISOKIEMS SUSIRINKIMAMS IR T. T.

**A. Miller,** Savininkas
121-31 Havemeyer Str., 265-267 So. 1st Str., 318-324 Grand Street
BROOKLYN, N. Y. Telephone 4437 Stagg

— NEPAMIRŠKIT —
**Tautiško Namo,**
Extra, parankiausia Salė veseilioms, Baliams, Teatrams ir mitingams.
Skanus užkandžiai ir nakvynė.
**A. RAZUTIS**
101-103 Grand Str. Brooklyn, N. Y.
Telephone 1470 Greenpoint

**VINCAS J. DAUNORA**
APTIEKORIUS
SVEIKATA LAIME
TIKRA LIETUVIŠKA
APTIEKA
LIETUVIS PAS LIETUVĮ
229 BEDFORD AVE.
KAMPAS NORTH 4 ir 29 GATVĖS
BROOKLYN, NEW YORK

**Wm. SHEDLOW'S**
ir
**KARL. LATUKAS**
Savininkai
VIENATINĖ SVETAINĖ
Galima užsisakyt Balams, Mitingams ir Veseilioms, (vestuvėms)
734-736-3rd Ave.
SO. BROOKLYN, N. Y.
Telephone 1295 South.

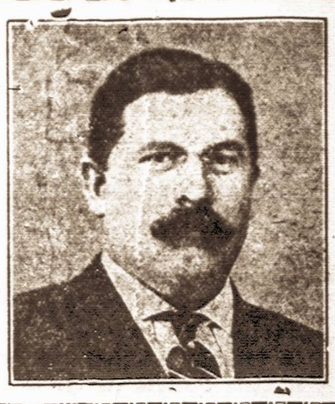

**W. SLOMINSKA**
MANO DIRBTUVĖ APDOVANOTA DVIEM MEDALIAIS ant Kosciuškos Parodos už gražią ir artistišką išdirbimą

KARIUNŲ, ŠARPŲ, KUKARDŲ, ROZETŲ, BERLŲ, MARŠALKŲNIŲ LAZDŲ IR TAIP TOLIAUS

Turiu už garbę aprekšti gerbiamiems kunigams ir gerbiamoms draugystėms, kad aš dirbu visus augščiau paminėtus daiktus PIGIAUSIAI, TEISINGIAUSIAI IR GERIAUSIAI, nes per daugelį metų užsiimdama išdirbiniais ingijau geriausią praktiką ir del to galiu viską padirbti pigiau ir geriau negu kiti fabrikai. Su gerbiamu,

W. SLOMINSKA, 1025 Milwaukee Ave., Chicago, Ill.
Maker of Badges and Banners

**M. Mierzwinskas**
UŽLAIKO
**Dvi Didelias BUČERNIAS,**

kuriose galima gauti visokios MĖSOS užlaikomos pagal krajavą madą, kaip tai: Skilandžių, visokių Dešrų ir visaip padarytos Rukintos Mėsos, Jaunų Paršiukų, Kumpių, Krajavų Taukinių ir Kudų Lašinių.
VISADOS ŠVIEŽIA MĖSA IR ČYSTAI UŽLAIKOMA.

M. Mierzwinskas
125 GRAND STREET — 41 AVENUE A.
Kampas Berry Str. — BUČERNĖS — Kampas Third Str.
BROOKLYN, N. Y. NEW YORK, N. Y.
Telephone 3359 Greenpoint. Tel. 2147 Orchard

**Kandroto Užeiga**

Tinkamiausi Užeiga Del Lietuvių
126 Grand Street
Tel. 1490 Greenpoint Brooklyn, N. Y.

# Iš Lietuvos

## KAUNO KRONIKA

*Valdininkų kursai.* — Pradedant Valstybinį Lietuvos gyvenimą tvarkyti pa tiems lietuviams, daug ko mums dar truksta. Nesant pakankamai ingudusių darbininkų, negalima tinkamai tvarkyti musų krašto aparatus-valstybines įstaigas. Kur tik šiandien pažvelgsime, su kuo tik pasikalbėsime, visur išgirsime viena ir tą patį: „truksta mums tinkamų darbininkų, o dar labiau tokių, kurie mokėtų tin kamai lietuvių kalba savo mintis išreikšti ir jas be ortografijos klaidų išdėstyti raštu."

Kad šiek tiek tame reikale pagelbėjus, Švietimo Ministerija steigia laikinus valdininkų kursus. Mokslas juose bus vedamas dviems grupėm: 1 grupėj bus moko mi suvis menkai moką ar visai nemoką lietuvių kalbos ir rašybos. 2 grupėje bus mokomi daugiau moką lietuviškai: 1) lietuvių kalbos ir rašybos. 2) Lietuvos istorijos ir literaturos. 3) Lietuvos geografijos, 4) Tei sės, esant reikalui, bus mokoma raštvedystės, knygvedystės ir kitų specialių šakų valdininkams paruošti. Mokymas tęsis abiejose gru pėse po tris mėnesius. Užsirašyti kursuosna galima Švietimo Ministerijoj (buv. Vyrų gimnazija, kieme fligelyje).

Pamokos manoma pradėti kovo mėn. 3 d.

Inžin. *V. Račkauskas.*

---

*Žiežmariai.* — Kaišedorių apskr. — Vasario mėn. 23 d. vietos milicija, Piliečių Apsaugos Vado vedama, suėmė čia vagių lizdą arti 20 žmonių. Surado gyvulių, mėsos, audeklų ir kitokių daiktų, o vienų tik pinigų milicija rado ir atėmė arti 10 tukstančių markių.

Reikia pastebėti, kad keletas Žiežmarių vokiečių kareivių, dalyvaujant buvusiam ligi 26 d. II. Žiežmarių Komendantui, norėjo vagis paleisti ir grąsino miliciją šaudysią. Bet milicija nenusigando juo labiau, kad už ją stojo naujai atėjusieji vokiečių žandarai.

Milicija atgabeno visus vagis Kaišedorysna kalėjiman, kur jie ir turės buti iki teismo.

Beje, vokiečiai užstojo va gis ypač todel, kad to prašė jų pažįstamos meilužės.

Tada Apsaugos Vadas areštavo ir tąsias „meilužes" ir jas pasiuntė Kaunan.

Tai padarė ypačiai todel, kad jos šmeižė ir niekino Lietuvos Valdžią ir vokiečių pagelba stengėsi trukdyti darbą vietos milicijai.

---

*Palanga.* II-27. — Čia lat vių įvestas karo stovis ir ma noma padaryti mobilizacija. Susirinkimai ir bent kokios prakalbos draudžiamos galima kalbėti tik už latvių kariumenę.

---

*Vilkaviškis.* — Čionai įvedus karo stovį, buvusieji plėšikai pranyko.

Priešvalstybinė agitacija nesiliovė. Atvažiuojantieji agitatoriai arba suimami, ar ba turi pasišalinti. Vyrai stoja į vietos gąrnizono eiles.

Vasario 23 d. buvo rengiama nepriklausomybės su kaktuvėms paminėti manifestacija. Manifestacijoj da lyvavo kariumenė visos vietų organizacijos, neišskyrus nei žydų. „Bundas" norėjo dalyvauti tik su tomis sąlygomis, kad jam butų leista manifestacijoje dainuoti rusų revoliucijos dainas ir nešti raudonas vėliavas su „Bundistiniais" lozungais.

Vilkaviškio stotį sergsti vien vokiečiai. Musų sargybos, net milicijos, nematyti. Stotyj valkiojasi intariamų žmonių.

Vietos savivaldybės uždraudė bent kokią prekybą be jos leidimo. Net pavasarį žydelių pakuloms ir šeriais „kupčiavimas" draudžiamas. Už išvežiamąją žalią medžiagą pirkliai sutinka pargabenti cukraus, druskos, geležies ir kitų naudingų dalykų.

---

*Skaudvilė,* II-19. (LSB). — Iš apskrities komiteto gautas yra laiškas rašytas 17 š. mėn. tokio turinio:

Skaudvilės apskr. žmonių upas nekokis, ypatingai pas kutiniu laiku, kada iš vienos pusės braujasi iš Šiaulių ap. bolševikai, prie kurių skuba prisidėti visi vietos nepastovųs ir ištvirkę elementai, iš antros — atėjusi musų ginti vokiečių kariumenė, kuri savo neįžabotais reikalavimais ir sauvalingu elgimosi tiesiog stumia gyventojus prie bolševizmo.

Dauguma gyventojų ima jau teirautis, kas kvietė vokiečius. Pradeda leisti paskalų, kad tai ponų, kunigų ir komitetų darbas, susitarusių su centraline Vyriausybe. Vokiečių darbų pavyzdui duodami šie faktai: Ne maščių parapijoje, neva jieškodami ginklų, išplėšė mėsos ir lašinių už 700 rub.; apiplėšė klėboną 5,000 markių. Titavėnų parapijoje važinėjo 8 kareiviai, kurie reikalavo pinigų ir apiplėšė gyventojus keliais šimtais rublių. Kelmėje, atėję pabausti banditų už nuginklavimą 3 vokiečių, nubaudė nekaltus miestelio gyventojus 9,000 mr. ir, be jokio rei kalo šaudydami į miestelį, sužeidė vieną žmogų; kitą gyventoją sušaudė turgavietėje už tai, kad nenorėjo parduoti svaro sviesto už 4 markes.

Stalgių ir Girdiškės parapijose nusivarė keletą kiaulių. Kur tik pakliuva, reikalauja pašaro ir ima vežimus, kiek pasipriešinus, grąsina sušaudyti.

Tai visa kęsdami, gyventojai klausia: kas ir nuo ko mus gina? Išmintingesnieji pradeda suprasti, kad mums reikalinga sava tvirta armija, svetimiems negalima įsitikėti, nes jie eidami neva musų ginti, mus nesykį skau džiai užgauna ir skriaudžia.

---

*Šakiai.* — *Nepriklausomybės iškilmės.* — Kaip visur, taip ir pas mus vasario 16 d. buvo iškilmingų manifestacijų, prakalbų ir tt. Gutkaimyje ir ties apskrities komitetu kalbėjo du lietuvių kareiviu: Jočys ir Narijauskas. Jie kalbėjo labai drąsiai paminėdami, kad, ką vokiečių žandarai neatėmė iš žmonių, tai dar atplusta kiti plėšikai, kurie atims paskutinį kąsnį duonos ir ragino, kad kiekvienas jaunas lietuvis turi butinai eiti kariumenėn, nėskiriant nei ukininkų sunų, nei paprastų darbininkų ir tt. Po manifestacijų apie 4 valandą abu kareiviu buvo areštuoti ir nuvesti pas vokiečių viršininką už tai, kad paminėjo apie vokiečių žandarų žiaurumą su lietuviais karo metu. Butų gal ir reikėję nukęsti nemalonumų iš vokiečių pusės, bet d-ras J. Staugaitis, išgirdęs, kad lietuvių kareiviai suimti, pasikvietė kitus komiteto narius ir nuėjo pas vokiečių viršininką reikalauti, kad paleistų lietuvių kareivius. Vokiečiai nenoro mis, tik po ilgų ginčų, vis tik turėjo lietuvių kareivius paleisti. Be to už lietuvius kareivius užstojo ir vienas vokiečių žandaras, daug pri sidėjęs prie kareivių paleidimo. Jo buta Prusų lietuvio. Po pietų buvo du spektakliu: vienas 3 val., o kitas 6 val. Vaidino Giros „Beauštanti aušrelė." Vaidinimas pasisekė ir pritiko prie tos dienos šventės. Be to, buvo deklemacijų ir tautinių žaidimų. Žodžiu sakant, šakiečiai visu kuo buvo patenkinti. Tiktai buvo labai nusiminę kairieji, kurie ėjo po gatves dainuodami „Mar selietę." *Tylustonis.*

---

*Šakiai.* — Nepagaunamas priešininkas. Milicija valsčių sueigos, valsčių komitetai, apskričio komitetai apskričio konferencijos, II valstybės konferencija, Ministerių kabinetas, visokia pasaulinė ir dvasinė valdžia kovoja su girtybe ir degtinvariais. O Šakiuose išsigėrusių ir girtų ne tik šventomis, bet ir šiokiomis dienomis nuolatos sutiksi. Žmo nės kalba, kad milicija parsidavus degtinvariams. Kai kurie kalba, kad Šakiuose yra „stebuklingų" vietų, kur iš žemės eina svaiginančios dujos!

O ištikrųjų Šakiuose jokių stebuklų nėra, milicija nepapirkta. Visa bloga pareina iš tai, kad Šakiuose yra keliolika smuklių, kuriose geriama ir pardavinėjama degtinė. Jeigu tų smu klininkų nebutų, žutų ¾ deg tinvarių. Stambus degtinvaris lygus vagiui, jam reikia turėti vogtų daiktų, priėmėją. Tokis priėmėjas yra smuklininkas. Ir nėra Šakiuose tokios valdžios, kuri baustų smuklininką — degtinės pardavėją.

*Bosas Aržuolaitis.*
(„Lietuva")

---

**KLAIDINGA NUOMONĖ**

Nekurie žmonės mano, kad rei kia buti turtingu idant sveikai gyventi. Esą, turtuoliai gali savo sveikatos palaikymui daryti brangius dalykus, gi susirgę gali pirktis geresnių vaistų. Tai visai klaidinga nuomonė. Daugelis dalykų gerų sveikatai nekaštuoja nieko, gi susirgę gali gauti gyduolę pigią ir podraug gerą. Trinerio Amerikoniškas Kartaus Vyno Eliksiras yra vienu iš tokių gyduolių. Sustyrę viduriai yra pamatinė priežastis ligų. Gi Trinerio Amerikoniškas Eliksiras atvalnina vidurius ir kainuoja labai mažai. Taippat dalykai stovi ir su kitais Trinerio vaistais, ypač su Trinerio Angeliia Gaivinantis Biteris, kuris atgaivina gyvybę ir energiją, su Trinerio Linimentu gydančiu neu ralgiji ir raumatizmą, niksterėjimus ir t. p.; su Trinerio Kosulio Nuramintoju; su Trinerio Antiputrinu, puikiu gerklės ploviku ir žaizdų išvalytoju. Kiekvienas aptiekorius turi tų vaistų. Joseph Triner Company, 1333-1343 So. Ashland Ave., Chiiago,


J. Levandauckas
GRABORIUS
78 SOUTH 2nd STREET
BROOKLYN, N. Y.
Tel. 2851 Greenpoint

V. GILIAVIČIA
„VIENYBĖS LIETUVNINKŲ" INGALIOTINIS
Priima prenumeratą knygų užsakymus ir spaudos darbus
33 Dewey Str., New Britain, Conn.

Agentas Laikraščių ir Knygų Speciališkai „Vien. Lietuvninkų"
JONAS A. KATKUS
222 Sagamore Str.,
20th Ward, Pittsburgh, Pa.
P. & A. Phone 22 W. McKees Rocks

Telephone 4256 Market
LIETUVIS ADVOKATAS
GEORGE MATULEWICH
Attorney-at-Law
810 Broad Street
Newark, N. J. Room 810
National State Bank Building

JONAS Š. LOPATTO
Attorney and Counsellor-at Law (Lietuvis advokatas pabaigęs Pennsylvanijos Universitetą), užsiima varymu provų visuose teismuose.
Ofisas rumuose
308-9-10 Coal Exchange Bldg.
Cor. River and West Market Strs., Wilkes Barre, Pa.
Bell tel. 1864
Residence 3532 J.

Tel. 4428 Greenpoint.
DR. JOHN WALUK
VALANDOS:
nuo 8 iki 10 iš ryto
nuo 1 iki 3 po pietų
nuo 6 iki 8 vakare
Nedėliomis pagal sutarimą.
161 NORTH 6th STREET
BROOKLYN, N. Y.

Telephone 1537 R. Elizabeth.
DR. A. BACEVYČE
Gyvena Elizabethport'e, N. J.
161 Franklin st., kampas Second st.
Ligonius priima:
ryto nuo 8 — 9. po pietų nuo 1 — 3
Ryto nuo 8 iki 9 val.
Po pietų nuo 1 iki 2.30.
Vakare nuo 6 iki 8 val.

Tel. 595 Greenpoint
Dr. J. S. Message (Misevičia)
270 Berry St., Brooklyn, N.Y.
Specialistas širdies ir plaučių ligų. Office Hours:
8–10 a.m., 12–2 p.m., 6–8 p.m.

Daktaras
Jonas H. Staknevičius
234 LAFAYETTE STREET
kampas Jefferson Street
Newark, N. J.
Telefonas: Market 9268
Ofiso valandos:
9 — 11 ryte
2 — 4 po pietų
ir 6 — 8 vakare.

PIRMAS LIETUVISKAS
Fotografistas ir Maliorius
Geras darbas.
Vidutiniška čienia
C. BENSON,
123 Bedford Ave. Brooklyn, N. Y.

LIETUVIŠKAS
Fotografistas ir Maliorius
Geras Darbas ir visiems Prieinama Prekė
J. STOKIS
173 Bridge Str., Brooklyn, N. Y.


# Sveikatos Apsauga.

**Didžiausias žmogaus turtas — tai Sveikata.** — Kiekvieno priedermė yra stengties apsaugoti savo sveikatą. Pavojingiausios ligos — tai vidurių bei skilvio ligos. Šitos ligos prasideda nuo įvairių priežasčių, o jų išsivystymas laipsniškai siekia nuo paprasto ir trumpo užkietėjimo iki sunkių ir pavojingų ligų.

Visad yra svarbu palaikyti normališką vidurių veikimą. Tą geriausiai galima pasiekti su tikra ja **Vinco Daunoros Trejanka** ar ba **Trejomis Devyneriomis**, nes tai ištikimiausias vaistas nuo vidurių bei skilvio ligų.

Kaina dėžutės su prisiuntimu 50 centų. Reikalaukite šiuom adresu: **V. J. Daunora, 229 Bedford Avenue, Brooklyn, N. Y.**


Savaitraštis „DIRVA" pradeda eiti nuo vasario 21 dienos ir po tam eis regulariškai kas savaitė. Formatas pasilieka kaip buvo, ir bus po senovei 8-nių puslapių, 12 point raidėmis, tai yra didesnėmis, kaip pirma buvo, aiškesniam skaitymui ir supratimui musų skaitytojams. Kolei kas pasilieka po senu antrašu, o apie persikraustymą skaitytojams bus pranešta.
Kaina metams $2. Pusei — $1.
Pažiurėjimui numeris dovanai.
„DIRVA"
2004 St. Clair Av., Cleveland, Ohio.

NOTARIJUS
(Rejentas)
JUOZ. O. ŠIRVYDAS
120 Grand St., B'klyn, N. Y.
Kokie tik legališki popierai ir dokumentai reikia užtvirtinti ir padaryti — čia yra padaroma: Daviernostįs, pirkimo bilos, liudijimai, certifikatai, vekseliai ir tt.

Bell Phone Dickinson 3995 M.
Dr. Ignotas Stankus
1210 S. Broad St., Philadelphia, Pa.
Lietuvis Daktaras ir Chirurgas.
Ofiso Valandos;
Nuo 9 rito iki 5 po pietu
Vakarais, Ketverge nuo 6 iki 9 P. M.
Nedeliomis iki 4 po piėtu.

KANKLĖS
Siųsk Vieną Dolarį prenumeratos KANKLĖMS po vardu:
KANKLĖS — TRETI METAI, Jas gausi pilnai, visą kompletą gegužės mėnesyje, 1919.
KANKLĖS už 1917 m. 1 d. 50c.
KANKLĖS už 1918 m. 1 d. 50c.
GIRIŲ KARALIUS, opera, 3 d. bet iki 1 d. birželio atiduodama papiginta kaina — 1 dol. 50c. už knygą.
Rašyk:
M. PETRAUSKAS
769 Broadway, S. Boston, Mass.

„LIETUVIŠKAS IŠRADĖJAS"
Šitu vardu išdavėme naują knygutę del išradėjų, sulaikantį 20 paveikslų ir iliustracijų visokių išradėjų ir išradimų, su aprašais ir paveikslais miestų New Yorko ir Washingtono.
Tą brangią knygutę mes išsiunčiame kiekvienam ant pareikalavimo
DYKAI
Jeigu Jųs norite žinoti kiek turto žmonės prasigyveno ir kiek dar galima prasigyventi su pagalba naudingų išradimų, tai rašykitte tuojaus reikalaudami tos naudingos knygutės. Kaipo žinovai (ekspertai) patentų — bandome išradimus Dykai. Rašykit:
AMERICAN-EUROPEAN PATENT OFFICES, Inc.
256 BROADWAY
(V.L.) NEW YORK, N. Y.

LIETUVIŠKA RESTAURACIJA
Švariai užlaikoma, greitas ir prielankus patarnavimas
Atvažiavę svečiai iš kitų miestų ir vietiniai atsilankykit, o gausite puikius valgius, kokių tik kas pareikalausite. Priegtam užlaikau puikius kambarius nakvynei, kaip vietiniams taip ir atkeliavusiems iš kitų miestų. Kreipkitės po šiuo adresu: —
MRS. FR. ZOSTAUTAS
102 Grand Str., Brooklyn, N. Y.

DYKAI! DYKAI!
Aš traukiu dantis be skausmo ir veltui tiems, kurie duoda taisyti ir naujus indėti.
Visas darbas visiškai be SKAUSMO
Ne kiekvienas dantistas moka apseiti su dantimis sunkiam atsitikime, tankiai siunčia pas specialistą. Dr. Chas. Teschberg yra gerai žinomas kaipo specialistas ir įvairiuose atsitikimuose siunčiama pas jį. Ateik ir duok išegzaminuot. Informacijos dykai. Mano karunos ir tiltukai yra 22 karato čysto aukso su dubeltava apačia. Visas darbas gvarantuotas. Kainos prieinamos. Mokestis ant nedėlių. Gazas ir kokainas vartojamas pagal reikalą. Ofiso valandos: Nuo 9 A. M. iki 8:30 P. M.
Pėtnyčioms uždaryta. Nedėlioms nuo 9 A. M. iki 2 P. M.
DR. CHAS. TESCHBERG, D. D. S. Lietuviškas Dantistas
500 Grand Str. kampas Union Avenue, Brooklyn, N. Y.
Kalba lietuviškai, lenkiškai ir rusiškai. Telephone Stagg 3698

M. & V. FURNITURE CO.
687=9 Third Avenue, So. Brooklyn, N. Y.
Telephone South 4263
EXTRA! =PRANEŠIMAS DEL VISO BROOKLYNO IR APIELINKĖS LIETUVIŲ.
Męs pranešame visuomenei, kad męs uždarėme PENKTOS AVE. krautuvę ir viską perkėlėme į TREČIOS AVE. krautuvę. Tokiu budu norime kad sumažint tavorą ant tiek, kad galėtume sutalpinti į Trečios Avenės krautuvę. Del tos priežasties męs dabartės parduodame už pagaminimo prekę. Todel nepraleiskite šios progos ir naudokitės tada, kada galima. Mes parduodame ir ant išmokesčių po $1.00 ar $2.00 į savaitę. Taipgi priimame ir *Laisvės Paskolos Bondsus* už pilną vertę lygiai kaip ir pinigus. Tai jeigu turite Laisvės Paskolos Bonds ir norite pirkt fornišius, tai pirkite pas mumis už Bondsus.

—: PASKIAUSIOS ŽINIOS :—

## JAU GALIMA SU LIETUVA SUSINEŠTI KABLEGRAMU.

### Tikimasi Greitai Lietuvos Krasą Sujungti su Tarptautine Krasa.

Kablegramas Lietuvon jau galima siųsti. Tad nors vienas susinešimo budas pasisekė galutinai išdirbti.

Išgavus nuo valdžios leidimą su Lietuva susinešti, reikėjo pusėtinai vargo padėti nurodinėjant, priparodinėjant ir intikinant kol galutinai kelias tapo atidarytas taipgi iš anos pusės.

Porą savaičių tam atgal pasirodė pranešimas, buk galima Lietuvon kabelius siųsti. Kaip tik tuo laiku musų darbuotasi, kad bent šis kelias kuogreičiausia atidaryti, bet dar nebuvo atidarytas ir spaudon patekusi žinia buvo niekuo nepamatuota.

Taippat visi privačių įstaigų pranešimai apie pinigų siuntimą, apie susinešimus su Lietuva, apie Lietuvos Taikos Delegaciją, nepriklausomybės pripažinimą, etc., didžiuma tokių pranešimų yra niekuo nepamatuoti.

Kaslink laiškų Lietuvon siuntimo, jau buvo pranešta, kad leidimas nuo Amerikos valdžios išgauta, bet dar kelias neišdirbta. Iš šios pusės yra viskas padaryta, kas buvo galima ir reikalinga, dabar palieka tik Lietuvos valdžiai užbaigti pasistengiant Lietuvos krasą sujungti su tarptautine krasa. Egzekutyvis Komitetas deda pastangas ir šiame reikale pagelbėti. Taippat kaip ir su telegrafu, tikimės, kad ir laiškams kelias bus greitai intaisytas. **Egz. Kom. Inf. Biur.**

---

**RUSAI EINA ANT LIETUVOS**

Nesenai „V. L." ofisan atėjo Dominiko Šidlausko laiškas iš Odesos, rašytas kovo pabaigoje ir adresuotas Dr. Šliupui, Šimkui, Širvydui ir kitiems. Jame nurodoma, kad ant Lietuvos ėję šeši Sovietinės armijos pulkai: vienas lietuvių, vienas latvių ir keturi rusų. Taigi stigavimai, buk „lietuviai darbininkai" palaiko Kapsuko diktaturą, yra be pamat. Toliau nurodoma, kad Odesoje yra gana skaitlinga lietuvių kolonija tarpe kurios eina gandai jog lietuviai padarę kokį tai sutarimą su lenkais.

## Vietines Zinios

**Kornevilio Varpai.** — Ateinančioje subatoje, gegužio 17 d., Operetės Draugija stato scenoje labai puikią tri-aktę juokingą operą „Kornevilio Varpai." Šitas veikalas yra priskaitomas prie gražiausių veikalų lietuvių kalbo je ir reikalauja daugelio gabių lošikų ir dainininkų. Ne visur ir netankiai galima tokį veikalą pamatyti, todel Brooklyno ir apielinkių lietuviai turėtų pasinaudoti šita proga. Operos išpildyme dalyvauja geriausi lietuviai-dainininkai, Sodeika, Kraučiunas, Vitaitis, taipgi dainininkės Sidabriutė, Česniutė ir kt., kas jau iškalno užtikrina gerą pasisekimą. Šitame vakare taipgi ims dalyvumą didelis ir gerai išlavintas Operetės Draugijos rinktinasai choras, ir griežš Muzikantų Unijos Orkestra. Lošimas atsibus McCaddin salėje ir prasidės 8:15 val. vakare. Tikietus galima gauti „V. L." ofise.

**Moterų vakaras.** — Subatoje Mot. Sąjungos 29 kp. statė scenon lietuvių legendarį veikalą „Eglė, Žalčių Karalienė," ir galima sakyti, atvaidino jį gana gabiai. Ypač patiko žmonėms pirmas aktas, kuriame pasitinkama pavasaris. Čia merginos (tarp kurių matėsi žymios dainininkės, p-lės Aušriutė ir Giliutė) sudainavo gražių dainų. Iš lošėjų atsižymėjo K. Pusnikas, lietuvio ukininko rolėje ir O. Salikliutė, žalčių karalienės rolėje. Ji buvo drąsi ant scenos ir todel gerai prigimtai lošė, nors vietomis persilpnai kalbėjo. P. Venys irgi atrodė gana dailiu žalčių karaliu.

Žmonių buvo kone pilna svetainė. Laike vienos pertraukos buvo rinkta aukos Lawrenco streikieriams.

---

**Mass-mitingas.** — Taikos sutartis atkirto Klaipėdos srytį nuo Vokietijos ir pavedė Tautų Lygos nuožiurai. Ji taippat paskelbė Nemuną tarptautine upė. Kodel? Kaip? Klausia savęs kiekvienas lietuvis. Veikiantysis Komitetas norėdamas išaiškinti tuos teisėtus klausimus Brooklyno ir apielinkės visuomenei rengia didelį mass-mitingą Aps. Pan. Šv. par. svetainėje. Mass-mitingas atsibus panedėlyje, gegužio 19 d. vakare. Kalbėtoju pakviestas J. Žilius, narys Pildomojo Tarybų Komiteto Washingtone ir kiti.

Ateikite buriais ir pavieniais visi, kuriems rupi žinoti Lietuvos likimo kelius!

Komisja: — **V. Abromaitis.**
**J. Kripaitis.**
**V. Širvydas.**

---

**Karšti ginčai apie Seimą.** — Nedėlioje įvyko reguliaris Veikiančiojo Komiteto susirinkimas, kuris šį kartą buvo ypač gyvas, nes svarstyta Čikagon šaukiamo Seimo klausimas.

Iš komisijų raportų pasirodė, kad mass-mitingas protestavimui prieš lenkų Vilniaus užėmimą McCaddin salėje neįvyko del tos priežasties, kad Pild. Tarybų Komitetas gavęs žinią nuo inž. Naruševičiaus, jog jokių lenkų Vilniuje nėsą. Susirinkimas vienok nutarė surengti kitą mass-mitingą, kuriame bus išaiškinta tie taikos sutarties punktai, kurie paliečia Lietuvą. Komisija teiravusi apie taksas ant išvažiuojančių nepiliečių pranešė, kad jokių specialių taksų nėra imama; reikia tik užsimokėti „income tax", kurią visi piliečiai moka.

Pergalės Paskolos Komitetas pranešė, kad lietuviai išpirkę bondsų už 415 tukstančių dolarių. Veikiančiojo Komiteto Iždan Mot. Sąj. 24 kp. paaukavo $10; L. Vyčių 41 kp. $5; Šv. Jurgio dr-jos nariai $3.85; o šiame susirinkime tapo surinkta aukų $7.51 (S. Karvelis aukavo $1.).

Toliau kilo ginčai apie Čikagos Seimą. Po karštų ginčų buvo balsuota už dvi rezoliuciji: už pirmąją, pripažįstančią Čikagos Seimą partijiniu bei pritariančią tik Seimui Tarybų sušaukiamam, bal savo 18 balsų. Už antrąją, sakančią, kad Seimo klausime Veikiant. Kom. prisilaikys nuomonės Tarybų Pild. Kom. paduota 11 balsų. Susilaikė 5. Delegatų iš 76 atsilankė 37.

Sekr. **V. Širvydas.**

---

**Pertraukė diplomatinius ryšius** — „Laisvės" užsivarinėjimai prieš lietuvius, jų kalbą, kulturą, ir jų kovą už Lietuvos laisvę ir jos žmonių šelpimą, antgalo, privertė Šv. Juozapo draugystę pertraukti visus ryšius su minėtu laikraščiu. Tas ryšių per traukimas tapo nubalsuotas susirinkime 6 d. gegužio. Ikišiol Šv. Juozapo dr-ja per kelis metus rėmė „Laisvę" spaudos darbais, už ką nesenai tas laikraštukas dailiai apšmeižė ir diskreditavo Šv. Juozapo dr-jos fėrus, įvykstančius gegužio 26 — birželio 2 dienomis. Pelnas nuo tų fėrų eina stačiai badaujantiems Lietuvos žmonėms. Visi atsilankykite, nežiurėdami Lietuvos darbo žmonių priešų! Fėrai įvyksta Tautiškame Name. **Reporteris.**

**Kriaučių streikas.** — B. Schlesingeris, prezidentas Cloak Makers unijos, turinčios apie 50 tukstančių pranešė, kad tik tukstančiui narių priešinantės, minėta unija nutarė streikuoti, reikalaudama sekančio:

1. Pakeisti mokėjimą ant štukių savaitine alga.
2. Savaitinė alga turi buti išrokuojama kiekvienam darbo skyriui atsižvelgiant į tai kiek kaštuoja pragyvenimas.
3. Sumažinti darbo valandas savaitėje nuo 47 iki 44.
4. Darbdavis turi užgvarantuoti kad jo šapos darbininkams bus darbo nemažiau kaip 8-niems mėnesiams.

Streikas esą prasidėsiąs šią nedėlią. Jame dalyvaus 17 unijos skyrių, kurie apima 2,400 šapų. Dešimtadalis unijos narių yra merginos.

Kaip žinoma, 1910 metais ta pati unija irgi buvo ant 10 savaitinio streiko, kurį išdalies tik laimėjo, susitaikindama ant taip va dinamo protokolo. Unija tuomet buvo atsisakiusi nuo savo teisės streikuoti, už ką jai buvo užtikrinta apgynimas nuo neteisybių iš darbdavių pusės. 1915 m. darbdaviai protokolą atšaukė ir tik miesto majorui įsikišus tapo atsiekta naujas sutarimas. Vienok ir tas, kaip unija skundžiasi, buvęs sulaužytas, ir unija bal. 31, 1916 pradėjo streiką, kuris tęsėsi 14 savaičių. Darbdaviai kovojo už teisę samdyti bei atleidinėti darbininkus pagal savo nuožiuros; unija ėjo prieš tai ir laimėjo.

---

**Muzikantų Koncertas.** — Subatoje Tautiškame Name įvyko Lietuvių Profesionalų Muzikantų Dr-jos koncertas, kuriame muzikantai rodė savo gabumus. Programe, apart beno, dalyvavo A. Baniulis (smuika), K. K. Venckus, K. Lapas ir Juozas Ambrazaitis. Beto ant piano dailiai paskambino solo Ona Šrupskiutė ir Elena Kundročiutė. Žmonių, esant lytingam orui, atsilankė neperdaugiausia. Bet susirinkusieji linksmai praleido laiką.

**Apsivedė.** — Žinomas jaunimui p. Jonas Samulevičia ir veiklus Lietuvių Atletų Klubo narys. Pereitą nedėldienį apsivedė su ple Ona M. Overzaite. Laimingo gyvenimo jaunai poreliai.

---

**Lyros choras** nedėlioje turėjo teatrą ir koncertą Mateckio svetainėje, Maspethe. Buvo sulošta gražus veikalėlis gana gabiai, pasakyta dialogų ir padainuota. Juokingai solo sudainavo Juška. Geriausiai dainas išpildė Lyros choras, senelio Eremino vedamas, ir Lyros kvartetas. Žmonių buvo kupina svetainė. **P. K.**

---

**Svečiai.** — Pereitą savaitę musų ofisą atlankė prof. K. Šliupas, kapitonas Dr. A. Dambrauskas, M. Bush ir p. J. Kazlauskas (iš Montello, Mass.) Šiandieną atsilankė pas mus taipgi gerai žinomas tautietis g. Antanas Lučka, kuris dar tik sugrįžo iš Francijos.

Taippat sugrįžo iš Francijos Pranas Bajoras, žinomas veikėjas, ir p. B. Lovinikaitis.

---

**Išsiėmė apsivedimo laisnius.** — Jurgis Jakaitis, 109 Gold Str., ir Marta Giliutė, 2 Prospect St.

Juozas Mickus, 2 Hope Str., ir Aanast. Baronas, 277 Grand Str.

Vincas Zailskas, 141 Metropolitan Ave., ir Elžbieta Valukevičiutė, 81 Grand Str.

---

Gerb. Šv. Juozapo Draugystė
Brooklyn, N. Y.

Pritardamas Jusų užmanymui, rengiamus Jusų Draug. fėrus aš pagarsinau mano parapijiečiams, ragindamas juos dalyvauti. Iš savo gi pusės pasiunčiu delei fėrų dovanėlę penkis dol. čekiu. Linkėdamas Draugystei ir fėrų užmanytojams geriausios kloties pasilieku Su pagarba,

**Kun. A. P. Kodis,**
Šv. Jurgio parap. klebonas.

Draugystė Šv. Juozapo klebonui ačiuoja už dovaną ir pagarsinimą, Varde Komiteto,
Fėrų prez. **J. Ginkus.**

---


**DARBININKAI!**

**Perstokit mokėti brangias Randas**

Ingykite savo nuosavą namą, kur galėsite turėti savo visokių daržovių, laikyti vištų, karvę ir kitokių gyvulių; kvėpuoti tyrą orą ir busit sveiki. Męs budavojame ir parduodam namus gražius ir pigius už 10 dolarių ant syk įmokėti ir po 5 dol. ant mėnesio. Darbą gvarantuojam ant vietos. Taipgi turiu daug visokių namų, gerų pirkiniu, kitose vietose. Atsišaukite ypatiškai, per laišką ar telefonuokite.

CHARLES LABAN
63 Park Row, New York, N. Y.
World Building, Room 525
Tel. Beekman 1479
(20)


---


**„VIENYBĖS LIETUVNINKŲ" SPAUSTUVĖ**
**Greičiausiai, Gražiausiai ir Pigiausiai**
atlieka visokius spaudos darbus
— Adresuokite —
**„VIEN. LIET." ADMINISTR.**
**120 Grand St., B'klyn, N. Y.**


---


Telephone Stagg 3929.

**TIKTAI 1000 DOLERIU**

Ant pardavimo nauji muriniai ir mediniai namai, su 6 kambariais, mau dynėmis, inmokėti $100, likusius kas mėnuo po $10. Kaina $1,000. 2-jų šeimynų namas su 11 kambarių ir maudynėmis, inmokėti $150, likusius kas mėnuo po $15, kaina $1,500. Turime namų ant 3, 5, 6, 7, 8, 10 ir daugiau familijų, su dideliu pasirinkimu už visokią prekę — Ridgewoode, Jamaica, E. New Yorke, Flatbushe, South Brooklyne, Maspethe, Greenpointe — visuose priemiesčiuose ir pačiame Brooklyne ir New Yorke. Turime daug farmų su budinkais ir gyvuliais, žemė geriausia, musų monėmis apgyventa.

Su visokiais reikalais kreipkitės pas mane, o aš patarnausiu teisingai.

**A. B. ZINIS REALTY CO.**
Branch Office: 420 Lorimer Street, BROOKLYN, N. Y.

**JUOZAS GINKUS**
**FOTOGRAFAS**
499 Grand Street, Brooklyn, N. Y.
KAMPAS UNION AVE.
Fotografuoja Veselijas, Pagrabus, Grupas, Šeimynas ir pavienius. Darbas atsakantis, kainos prieinamos. Kurie mylit turėti gražius savo PAVEIKSLUS tad kreipkitės pas JUOZĄ GINKŲ, kuris padirba puikius Paveikslus, kaip mažus taip ir didelius visokiom spalvom. Reikale kreipkitės pas Juozą Gink



**PUIKUS VASARINIAI ČEVERYKAI**

Kiekvienas turi apsirupinti nusipirkti gerus čeverykus, tik nevisur juos galima gauti. Pirm pirkimo jau reikia žinoti kas gerą tavorą užlaiko. Visada eik pirkti pas **K. Bundonį**, jisai užlaiko geriausį tavorą ir su prieinamoms kainomis.

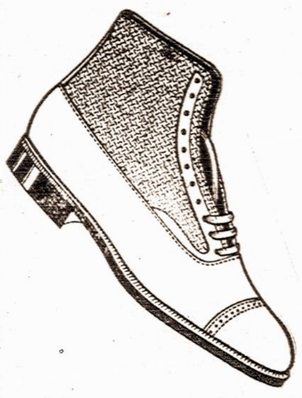

Didžiausio pasirinkimo čeverykai W. L. Douglas, Emerson, Educator ir kitų firmų parsiduoda pigiaus negu kitur. Ant pareikalavimo išsiunčiu į kitus miestus ir apmoku persiuntimo lėšas. Persitikrinimui kviečiu atlankyti mano čeverykų krautuvę. Čion rasi čeverykus nuo mažiausio iki didžiausiam.

Nepamirškite antrašo:

**K. BUNDONIS**
**183 Bedford Ave.**
Kampas North 7th Street BROOKLYN, N. Y.



KO TIK REIKIA Į NAMUS
GALIT GAUTI
PAS

**Macys Bros. Furniture Co.**

Mes parduodami naujausios mados fornišius, kas tik kokio skonio nori. Prekės mažesnės už tuos pačius daiktus, negu kur kitur.

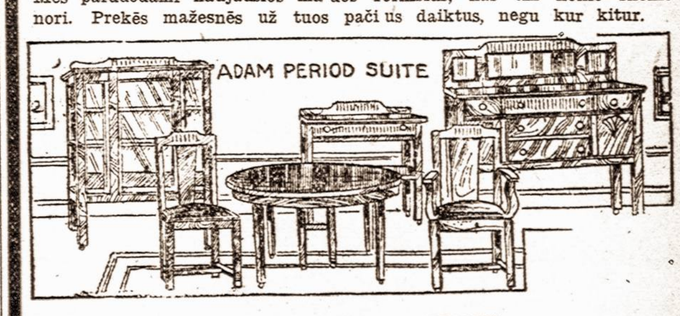


IŠMOKESČIAI LABAI LENGVI
TIK $1.00 ARBA $2.00 Į SAVAITĘ
Patarnavimas geriausias kiek galima. Pristatomi daiktai tie patįs kad ir toli — už dyką ir apsaugiai.
Jeigu jums tuom tarpu nieko nereikia, tai pasiųsk savo prietelių, jeigu jam gero velini.

**Musų adresas:**
MACYS BROS. Furniture Co.
**198-200 Grand Str. Brooklyn, N. Y.**
Šale Comedy Teatro. Tarpe Bedford ir Driggs Ave
Telephone 2372 Greenpoint



Ar girdėjote skambant KORNEVILIO VARPUS?
Kurie girdėjote--ateikite dar kartą paklausyt, o kurie negirdėjote,--tai pasinaudokite proga išgirsti bent sykį savo amžyje!

17 SUBATVAKARYJE GEGUŽIO-MAY 1919

OPERETĖS DRAUGIJA
STATO SCENOJE
R. PLANQUETTE KOMIŠKĄ OPERĄ

**KORNEVILIO VARPAI**

**McCADDIN HALL**
Berry St. tarpe So. 2 ir 3 Brooklyn, N. Y.

Operos išpildyme dalyvauja geriausi dainininkai SODEIKA, KRAUČIUNAS, VITAITIS ir kiti, o taipgi gabios dainininkės SIDABRIUTĖ, ČESNAVIČIUTĖ ir kitos. Opėretės Draugijos rinktinasai choras. Muzikantų unijos orkestra. Gražiausios melodijos! Begaliniai juokai!! Pradžia 8:15 vakare.

Režisieris P. BUKŠNAITIS. Dirigentas K. STRUMSKIS

BILIETAI po 50c. 75c. ir $1.00
parsiduoda Redakcijose, lietuvių bizniuose ir pas Operetės Draugijos narius.



**Vincas Struogis**

**Lietuvos Vėliavų Išdirbėjas**
**155 Hope St. Brooklyn, N. Y.**
Telefonas 2989 Stagg
Residence Tel. 3671-R W'burg.

VISŲ LIETUVIŲ ATYDAI!

Nuo tulo laiko užsiėmiau išdirbinėti tikras LIETUVOS VĖLIAVAS musų Draugijoms, Klubams bei Organizacijoms. Sulygšiol, beveik žėdna musų draugija rupindamasi įsisteigti sau Vėliavą, pasidirbdama pagal geresnį išmanymą savo komiteto.

Taigi šiuomi pranešu lietuviams, kad kur tik randasi draugijos, klubai arba organizacijos, stengtųsi turėti tikrą Lietuvos Vėliavą. Duodami užsakymą padirbimui Lietuvos Vėliavą kreipkitės šiuom adresu: —

**V. STRUOGIS**
155 HOPE STREET BROOKLYN, N. Y.