Russian

JUL 11 1919

Insteigtas 1886
„VIENYBĖ LIETUVNINKŲ"
SAVAITINIS LAIKRAŠTIS
Eina Seredomis, Brooklyn, N. Y.
METINĖ PRENUMERATA:
Suvienytose Valstijose....$2.50
Kanadoje 3.00
Visose kitose viešpatystėse 3.50
Prenumerata apmokama iš kalno.
Prenumeratos metas skaitosi nuo dienos užsirašymo, ne nuo Naujų Metų.
Apgarsinimų kainų klauskite laišku:
Adresas:
J. J. PAUKSZTIS & CO., Inc.
120-124 GRAND ST.,
BROOKLYN, N. Y.

N Y Public Library
476 Fifth Avenue

Established 1886
„VIENYBĖ LIETUVNINKŲ"
THE LITHUANIAN WEEKLY
Published Wednesdays
at Brooklyn, New York.
YEARLY SUBSCRIPTION RATES:
In United States $2.50
To Canada 3.00
To all other Foreign Countries 3.50
Advertising rates on application.
Address:
J. J. PAUKSZTIS & CO., Inc.
120-124 GRAND ST.,
BROOKLYN, N Y.

NO. 28 (Telephone 2427 Greenpoint)
BROOKLYN, N. Y., LIEPOS (July) 9 d., 1919 M.
Entered As Second Class Matter Oct. 23, 1907, At The Post Office At Brooklyn, N. Y. Under Act of March 3rd 1879.
METAI XXXIII. (Telephone 2427 Greenpoint)

Published and distributed under permit (No. 641) authorized by the Act of October 6, 1917, on file at the Post Office of Brooklyn, N. Y.
By Order of the President, A. S. Burleson, Postmaster General.

PREZIDENTAS WILSONAS SUGRIŽO

Prezidentas Wilsonas sugrįžo Amerikon liepos 8 dieną. Tą pačią dieną jis laikė trumpą prakalbą New Yorke, po ko išsiskubino Washingtonan. Liepos 10 d. jis mano pranešti S. V. Kongresui apie savo darbus Taikos Konferencijoj ir taipgi pabriežti savo planus ateities veikimui.

Milžiniškas anglų dirižablius, vardu R-34, nestodamas atskrido per Atlantiką į 108 valandas (3,200 mylių). Kelionė buvo sunki, nes siautė audros bei ukai. Juomi važiavo 31 žmogus.

Italijoje beveik revoliucija. Kareiviai neįstengia suvaldyti minių.

Berline ir kitur siaučia dideli streikai.

Sąjungiečiai sutaikė estus ir vokiečius. Pastarieji neužligo apleis Rygą ir Latviją.

Visokios Žinios

TAIKOS SUTARTIES KELIONĖ

Paryžius. — Premjeras Clemenceau jau inteikė taikos sutartį francuzų Atstovų Butui; Lloyd George irgi tą patį padarė savo parlamente. Pastarasis beto kalboje paskelbė, kad kaizerį neužilgo teis sąjungiečių tribunolas Londone.

Prezidentas Wilsonas vyksta namo, kur irgi induos sutartį Senatui. Vokiečių Seimas neužilgo gaus sutartį ir turės ją patvirtinti, nes kitaip sąjungiečiai nenukelsią blokados.

NAUJA SĄJUNGA

Paryžius. — Pasirodo, kad tarpe Amerikos, Francijos ir Anglijos padaryta defensyvė sąjunga. Italija už tai labai pyksta, kad ji nepriimta į kruvą. Sako, kam reikia Tautų Lygos, jei trįs didėsės valstybės turi daryti dar tam tikras sutartis savo apsigynimui.

SOCIALISTAI UŽVALDO ITALIJĄ

Florence. — Visa vidurinė Italija yra rankose socialistų darbo partijos ir kur ne kur net įsteigta sovietinė valdžios forma. Po visą Italiją invyksta maisto riaušės, kuriomis darbininkai naudojasi del užgriebimo valdžios. Beto nesenai įvykęs žemės drebėjimas dalykus dar daugiau sumaišė. Niekas nemėgsta dabartinio naujo kabineto. Kai kur kariumenė šaudėsi su miniomis. Žodžiu, padėjimas Italijoje neramus.

LENKŲ KARĖ SU UKRAINIEČIAIS

Paris. — Lenkai, sulaužydami paliaubas, netikėtai užpuolė ant ukrainiečių fronto ir jį pralaužė tarpe Stanislavo ir Lvovo. Esą lenkai, kaip sako telegrama iš Varšavos, paėmę 30 tukstančių ukrainiečių nelaisvėn, užgrobę 30 kulkosvaidžių ir daug amunicijos. Miestai Brodi, Pliuchovo, Pomožani ir Brozezani tekę lenkams.

LENKAI KIVIRČIUOJASI SU VOKIEČIAIS

Londonas. — Vokiečių Paliaubų Komisija užprotestavo francuzų karės ministrui prieš lenkus, kurie esą pradėję sodinti už grotų visus vokiečių pavaldinius Lenkijoje. Vokiečiai žada gerokai „suduoti" lenkams Vokietijoje jei lenkai savo darbų nepames.

ESTŲ KARĖ SU VOKIEČIAIS

Kopenhaga. — Sąjungiečių misijos vis dar negali sutaikyti vokiečių su estais. Vokiečiai dar nepasitraukia iš krašto. Todel estai patįs juos pagreitina. Prigelbstint karės laivams, jie užėmė Bolderio tvirtovę ant Dauguvos ir nuvarė vokiečių laivyną, suimdami 4 laivus. Vokiečiai pasitraukė iki Miulgrabeno.

AMERIKIEČIŲ RIAUŠĖS FRANCIJOJE

Brestas. — Vienas amerikiečių leitenantas, kuris, sakoma, buvo gerokai išsitraukęs, nuplėšė kur ten francuzų vėliavą ir pradėjo ją trypti. Francuzai užtai jį užpuolė. Jam į pagelbą atėjo daugiau amerikiečių. Ir kilo didelis sumišimas, kuriame tapo sužeista apie šimtas žmonių.

18 AMERIKIEČIŲ ŽUVO SIBIRE

Washingtonas. — Gen. Graves praneša, kad bolševikams užpuolus stotį Romanovką žuvo 18 amerikiečių ir sužeista 25. Bolševikų kariumenė slapstosi po Sibirą ir tankiai užpuldinėja ant geležkelio. Tie užpuldinėjimai kuždėjo ir žudėjo [illegible] kad ja[illegible] ran da[illegible]

ŽEMĖS DREBĖJIMAS ITALIJOJE

Roma. — Florencos srityje įvyko žemės drebėjimas, kuris užmušė suvirš tukstantį žmonių. Tukstančiai paliko be pastogės. Pagelba skubiai organizuota.

VENGRIJA UŽLAIKYS RAUDONSARGIUS

Budapestas. — Vengrų Sovietinė Valdžia sutiko išpildyti sąjungiečių ultimatumą, reikalaujantį atitraukti raudonsargius nuo rubežių. Bet Bela Kun, užrubežių ministeris, pranešė, kad vistiek raudonsargiai nebus demobilizuoti, nes jie reikalingi kontr-revoliucijų slopinimui.

KOLČAKUI NESISEKA

Londonas. — Sovietų bevielė sako, kad raudonsargiai atsiėmę nuo Kolčako miestus Perm ir Kungur (700 mylių į rytus nuo Maskvos).

GALI VESTI VOKIETES

Koblencas. — Amerikiečiai, taikai užsivėrus, dabar gali broliautis su vokiečiais. Taip paskelbė komanda. Pasekmėje to 20 oficierų viešai paskelbė, jog apsiveda su vokietėm, kurias ikišiol slaptai mylėjo.

Iš Amerikos

DEMOBILIZACIJA KARIUMENĖS

Washington. — Karės Departmentas išleido įsakymą, kuriuo amerikiečių kariumenė bus demobilizuota taip, kad 30 d. rugsėjo jinai bus paleista.

KETVIRTA LIEPOS

Washingtonas. — Daugelis žmonių ir pati valdžia manė, kad ketvirtoje liepos raudonieji pakels kaszin ką. Bet pasirodo, nieko nebuvo. Washingtone, Čikagoje, Bostone, Pittsburge, New Yorke ir kitur, policija ir kariumenė saugojo svarbesneses viešas vietas ir sekė paskui raudonųkų vadus, bet nieko nenutvėrė.

MAISTAS BUS BRANGUS

Washington. — Maisto rinkų biuras prie žemdirbystės Departmento paskelbė, kad kainos už maistą pasiekė augščiausį laipsnį ir jau daugiau vargiai bekils. Bet užtai dar keletas metų [illegible] tos kainos ims [illegible] Varšavai [illegible] kainas palaiko dvi priežastįs: pigumas pinigų ir stoka maisto. Pinigus nupigino išleidimas pei daug popierinių monetų. Jie nepabrangs tol, kol valdžios arba atšauks (konfiskuos) dalį popierinių pinigų, arba kol biznis nesuras vietos del jų visų.

JUKELIO TEISMAS

Scranton, Pa. — Liepos 2 Juozas Jukelis, Jonas Krevinskas, Antanas Minkelis ir Juozas Varpus (visi suareštuoti laike prakalbų) buvo pirmą kart teismo išklausinėti. Vienas agentas rodė kad Jukelis „užpuolęs Katalikų Bažnyčią, kunigus, kapitalistus ir Suv. Valstijų valdžią." Neivienam iš apkaltintųjų nebuvo valia išsibėluoti. Minia kuone pakorė tulą Robling, Scranto socialistų vadą už tai kad jis protestavo prieš teismo nuosprendį nepaleisti Jukelio ir draugų ant bėlos

MEDŽIOKLĖ ANT BOLŠEVIKŲ

Montreal, Kanada. — Policija padarė medžioklę ir kratas ant bolševikų, bet nieko nesugavo apart keleto tonų įvairios literaturos.

BEVIELĖS ŽINIOS

Harrison, N. J. — Čion viskas juda gyvybe. Vietiniai prakilnųs „liberalai" visur karštai darbuojasi ant tautos dirvos. Jeigu ir toliaus taip čion jiems seksis, tai po metų nei su žiburiu neatrasi Harrisone „klerikalų." Valio, garbingi liberalai!

Rochester, N. Y. Tarpe vietinio klebono ir apšviestesnių parapijonų eina vis nesutikimai. Mat pastarieji nori išlaukinį parapijos valdymą turėti po savo priežiura ir neduoti kunigui bereikalingai eikvoti parapijos sudėtus pinigus. Kunigas turi daug tamsesnių savo šalininkų, kurie jį remia, ir taip neužsiganėdinimas tarpe parapijonų didinasi.

Westville, Ill. — Darbai tuom kartu eina silpnai. Lietuviai kiek gali darbuojasi, tik labai tankiai atsitinka peštinės „klerikalų" su „nezaležninkais." Pastarieji ima viršų. Daug gerų katalikų, neužsiganėdinę „klerikalų" politika, pereina „nezaležninkų" pusėn.

Philadelphia, Pa. — Nesutikimai tarpe „klerikalų" ir gerų katalikų didinasi. Gerieji katalikai pilnai pritarė Amerikos Lietuvių Seimui ir bandė išrinkti delegatus, bet tamsųs „klerikalai" savo skaitlingumu ėmė viršų. Vietiniai tautininkai buvo pasiuntę savo delegatus seiman.

Seattle, Wash. — Bolševizmas čion plačiai viešpatauja ir daugyma musų brolių juomi serga. Randasi visgi geras skaitlius gerų tėvynainių, kurie smarkiai veikia, nors bolševikai bando jiems kenkti.

Cleveland, Ohio. — Pabaigoje birželio vietiniai vyčiai buvo surengę pikniką, kurin susirinko daug visokių bomelių ir pradėjo ermyderį kelti. Kadangi „dėdžių" nebuvo, tai reikėjo vyčiams patiems tvarką daryti. Jie tą atliko gerai. Nekurie „bomelai" gavę po mėlyną akį, nusiskubino namon, kiti gi pamatę, kad su vyčiais „juokų" nėra, aptilo ir viskas užsibaigė gerai.

Kenosha, Wis. — Lietuviai-socialistai birž. 21 d. turėjo savo vakarą, kurį užbaigus buvo puikiai padainuotas Lietuvos Hymnas. Buvo manyta, kad musų socialistai sveiksta, bet paskiau išėjo aikštėn, kad ant jų vakaro butų niekas neatsilankęs, jeigu nebutų jie pasižadėję giedoti Lietuvos Hymną.

Gary, Ind. — Čion bolševikai dar nėra gerai žinomi, todel jiems dirva plati darbininkus mulkinti. Skaitlius jų didinasi, tik nežinia kaip ilgai yla neišlys iš maišo.

C. Brooklyn, N. Y. — Tulas rusas, birželio 30 dieną, susipykęs su savo bosu, paliko dirbtuvę, parėjo namon, išsitraukė gerai „karčiosios" ir sugrįžęs dirbtuvėn pradėjo su atsuktu revolveriu darbininkus ir bosus komanduoti. Atbėgę detektyvai norėjo jį suimti ir kovoje su jais keleta žmonių sunkiai tapo sužeista. Rusas tapo pagaliaus pergalėtas ir nuvežtas „šaltojon" išsipagirioti.

IŠ DARBININKŲ LAUKO

Ansonia, Conn. — Misingio išdirbėjų streikas pasibaigė su mažu laimėjimu: darbininkai gavo pakelti 10 centų už valandą ir 8 val. dieną. Butų laimėta daug daugiau, jei tarp visų tautų darbininkų butų geresnė vienybė. Streiką sudemoralizavo airiai ir italijonai, kurie pradėjo streiklaužiauti. Lietuviai, rusai, ukrainai ir graikai laikėsi labai gerai iki pabaigai streiko, kuris tęsėsi 16 dienų. Iš streikierių buvo suareštuota nemažai, nors riaušių jokių nekėlė. Iš lietuvių buvo areštuota penki, kurie turėjo užsimokėti po keletą desėtkų dolarių. Pasibaigus streikui, likosi suareštuoti du gabesni iš streiko komiteto rusai ir padeti po 1000 kaucija. — Presos komisijos narys Petras Bielauskas

Kansas City, Mo. — Laukų nuvalymas eina sparčiai pirmyn, nes oras gražus. Darbininkai gauna po 60 c. į valandą ir valgį su pastoge. Kansas valstija turėsianti 225 milionus bušelių kviečių.

Chicago, Ill. — Prezidentas telegrafistų unijos pranešė, kad streikieriai grįžšią darban. Streiką sulaužęs pačto viršininkas Burleson, kuris ėjęs su kompanijomis. Vienok kai-kur telegrafistai žada streikuoti ir toliau.

New Yorkas. — Marškinių gamintojai, daugiausiai moterįs, skaičiuje 20,000 iš 500 šapų išėjo ant streiko reikalaudami 44 val. darbo savaitės ir 25-40 nuošimčių daugiau algos. Streikas apima ir Newarko, Bayonnės ir gali buti Philadelphijos šapas. Tai yra pradžia kovos už geresnes sąlygas del šimto tukstančių darbininkų Kanadoje ir Amerikoje. Kovą veda Amalgameitai.

New Yorkas. — Sustreikavo 20 tukstančių cigarų gamintojų iš 150 šapų reikalaudami 44 val. darbo sa-

NAUJAS LIETUVIŲ DIENRAŠTIS

TRUMPOJE ATEITYJE BROOKLYNE PASIRODYS NAUJAS LIETUVIŲ DIENRAŠTIS „VIENYBĖ" DIENRAŠČIO KORPORACIJOS REIKALAI JAU YRA BAIGIAMI TVARKYTI IR JAU ATEINANČIOJE SAVAITĖJE PRASIDĖS JOS AKTYVIS DARBAS. „VIENYBĖ" BUS VIENATINIU LIETUVIŲ DIENRAŠČIU RYTINĖSE VALSTIJOSE. KIEK VIENAS PRAKILNUS LIETUVIS TURĖTŲ PRISIDĖTI PRIE ŠITO ŠVENTO DARBO. NORĖDAMI PAIMTI ŠĖRŲ IŠ „VIENYBĖS" DIENRAŠČIO KORPORACIJOS, ARBA REIKALAUDAMI INFORMACIJŲ, VISUOMET KREIPKITĖS SEKANČIU ANTRASU:

LITHUANIAN DAILY „VIENYBĖ"
120 GRAND STREET, BROOKLYN, N. Y.

vaitės, 50 nuošimčių pakėlimo algų, pripažinimo šapinių komitetų ir sveikesnių darbo apystovų.

Chicago, Ill. — Visi miesto tarnautojai buvo išėję ant streiko, kurį jie laimėjo. Jie reikalavo didesnių algų. Streikavo ir ugniagesiai.

Londonas. — Anglų, francuzų ir italų darbo vadai rengia ant 20-21 dd. liepos visuotiną streiką, idant priversti savo valdžias pamesti karę prieš Sovietinę Rusiją.

KORESPONDENCIJOS

ROCHESTER, N. Y.

Perdaug visokių komedijų atsitinka taip vadinamame bolševikų veikime. Daug visokių juokingų jų darbų nueina visai beveik kaip ir nepatėmyti. Bet galų gale reikia kiek apie tuos darbus pranešti ir plačiai Amerikos visuomenei.

Per aštuonis metus išgyvenęs gražiai „Aido" choras (kurio užduotimi buvo daila, bet niekas daugiau), šiuomi laiku užbaigė savo gyvenimo dienas. Tie žmonės, kurie tvėrė tą chorą aštuoni metai tam atgal, niekada nei nemanė, kad tas galėtų su tokia dailės grupele atsitikti. Nors tuomi laiku klerikalai sakė, kad tas choras tarnaus socialistams, o socialistai (kurių mažai dar tą syk buvo, vos keli) sakė, kad tas choras tarnaus klerikalams, bet ir vieni ir kiti turėjo didelę klaidą. Nes tvėrėjai to choro turėjo mintyje vien tik dailą, bet ne partijas. Todel nieko nepaisydami ir tvėrė tą dailės įstaigą. Paskui visi kurie pirmiau kenkė gailėjosi tokį darbą dirbę. „Aidas" skambėjo visur.

Bet kiek vėliau dalykai visai persimainė. Prie choro pradėjo rašytis daugiau radikalai, taip vadinami bolševikai (o tas atsitiko tuom laiku kaip visa Rochesterio publika pradėjo simpatizuoti „Aido" chorui.) Jie visokiais budais jau pradėjo kenkti patįs choro nariais budami. Bet pakol *dailininkų*-giedorių dar buvo didžiuma, jie nieko negalėjo padaryti. Vienok žmonės norėdami gali visokių intrigų pridirbti. Pradėjo visaip išjuokti ir niekinti tautiškas dainas, o visur stengėsi dainuoti ir mokintis tokias, kurios tik trokšta kraujo. Nepaisant kokis butų parengimas, kokis nebutų programas be marselietės apsieiti negalėjo. (Mat jie stengėsi kad choras padarytų nutarimą duodant galę vadovui skirti dainas, ne kokias programo rengėjai nori, bet kokias mokintojas nori.) Ir tą syk su mokytojum jau kaip tik tą nutarimą padarė lengva, nes jis „draugas." Tas žinoma iššaukė daug ne apykantos iš pusės tikrų dailės mylėtojų, nes jie suprato, kad nėra daila vien marselietėje. Bet to nutarimo atšaukti jau nebuvo galima, nes tuom laiku jau daugiau „draugų" atsirado. Tokiu budu jiems pasisekė nekuriuos iš savo tarpo iškikyt. Užsiliko keli protingi dainininkai ir iš tų pačių bolševikų, bet tą syk patįs kairieji (kuriems daila neapeina, bet partija), visokiais budais pasistengė įžeisti juos prieš pat savo rengiamą koncertą. Tie, žinoma, tokio įžeidimo negalėjo panešti ir laike koncerto nėjo dainuoti. Tas davė progą be jokio tyrinėjimo juos išmest iš savo tarpo.

Nors jau chorą ir padarė „kosher," bet kadangi choro kasoj buvo daug pinigų, gi tuos pinigus paimti nebuvo taip lengva (nes tą syk gali pradėti kabinties tie išvaryti dainininkai, kurie tuos pinigus sutaupė), tad musų bolševikai sumanė chorą perkrikštyti iš „Aido" į LSS. 7-tos kp. chorą. Tą syk, žinoma, liuosu noru choras Dievo malonės. Pinigų buvo apie $50.00, kurie, žinoma, reikalingi varymui propagandos tarpe lietuvių, kad neaukautų del savo Tėvynės reikalų. Tas darbas jiems gražiai pasisekė ir choras nors negyvuoja (mat po krikšto švento pasimirė), bet vistiek prieš savo smertį pasiėmė vardą LSS. 7 kp.

Dabar vėl didelė agitacija eina vienoje iš didžiausių šio miesto draugijų, kad išvyti visus „buržujus." Todel šmeižia visus narius (kas tik nedraugas) purviniausiais žodžiais. Žinoma, apšmeižtasis reikalauja trečiųjų teismo, bet tenai yra stengiamasi inbrukti savo žmones, kurie, žinoma, ir verdiktą raudoną išneša. Bet iš pašelpinės draugystės yra daug sunkiau iškikyti negu iš paprasto choro ar kitos kokios kuopos. Iš šalies žiurint ir juokas ima ir piktumas žiurint į tokią purviną agitaciją ir nešvarią politiką. Ir jeigu jau tokių nešvarių darbų griebiasi šalyje, kur jie yra kaip kokie šunįs valdomi, kur už kiekvieną prasižengimą yra baudžiami, tai ką jie bedaro kur bolševikiška laisvė gyvuoja? Tą paliksiu spręsti patiems skaitytojams.

„Wireless"

NEWARK, N. J.

Birželio 18 d. L. T. N. Taryba laikė savo reguliarį susirinkimą. Delegatas Seimo, p. P. Lukšis, išdavė raportą, kuris priimta su dideliu ačiu kartu su taip dideliais naudingais Seimo nutarimais. Nutarta pradėti vykdinti nekuriuos nutarimus, ypač tverti Lietuvai Gelbėti Draugiją.

Toliaus buvo kalbėta kaslink neteisingų aprašymų iš vietos tautininkų veikimo „katalikų" laikraščiuose, ypač „Darbininko" No. 67, kur nei vieno žodelio teisybės nėra. Po apkalbėjimui prieita prie to, kad neapsimoka polemikuoti su „katalikiškais" laikraščiais, nes jau nekartą buvo pranešta jųjų korespondentų neteisingumas, gi atkartotinai talpina jųjų žinias. Todel su laikraščiais, kurie neprisilaiko laikraštinės etikos, bergždžias darbas turėti reikalą.

L. T. N. Tar. Koresp.

WILKES BARRE, PA.

Musų talentai. — Birželio 21 d., p-lė Ella Skritulskiutė (iš New Britain) užbaigė „Art ir Needlework" kursą garsiame Mallincroat Konvente. Ji yra gabi piešėja, jei spręsti pagal paveikslą „Jura ir jurų paukščiai," išstatytą lange Muržius Art krautuvės (153 So. Main Str.) kartu su 16 kitų. Lietuvių visuomenė turėtų susipažinti su kįlančiu talentu.

Marijos Konvente baigė dailės kursus p-lės Ruta Didvalis ir Ona Janulevičiutė. Vietinę High School ir College užbaigė Ona Debonis per šešis metus nepraleisdama nei vienos dienos. Ji taipgi ėmė dailės kursą.

J. J. N.

N. PHILADELPHIA, PA.

Birželio 22 d. čia turėjo buti prakalbos, kurias rengė tuli žmonės iš Minersville, Pa. Kalbėtojumi buvo skirtas koks tai „universiteto studentas" — T. Kučinskas. Bet prakalbos neįvyko del to, kad rengėjai, nieko nesiklausę, pavartojo vietinės SLA. kuopos vardą ant plakatų, kad buk kp. tas prakalbas rengia. Kada SLA. nariai pamatė ant plakatų jų kuopos vardą, tuoj užprotestavo, kad plakatai nebutų dalinami.

Kaip teko girdėti, tai S. L. A. nariai nenorėjo ir panašių prakalbų turėti savo kolonijoje del to, kad tas „studentas" rėžia tokias prakalbas, kurios jau visiems žinomos. Vadinasi, vežiojasi mašinaitę ir keletą paveikslų iš atsitikimų Inkvizicijos laikų, na ir rodydamas tuos paveikslus, šoka visom keturiom ant religijos ir jos skelbėjų. SLA. nariai suprato, kad iš tokių prakalbų gali buti lietuviams tiek naudos, kiek iš anais metais čia laikytų tulo kun. Maliausko „konferencijų." Žinoma, tarpe tokių „kalbėtojų" yra skirtumas tik toks, kad vienas vadinasi save „mokslinčium," o kitas „studentu" ir kad vienas eina po juodu „parasonu," o kitas po raudonu.

Koresp.

BALTIMORE, MD.

Birželio 22 d. D. L. K. Keistučio draugijos buvo laikytas susirinkimas. Apkalbant draugijos reikalus vienas draugutis bandė primesti draugystei buk draugystė mėtanti pinigus visai bereikalingiems reikalams, ir dar pridėjo, kad jis tą galįs sulaikyti arba uždrausti. Kada buvo pareikalauta pirodyti kur buvo mėtomi drtės pinigai bereikalingiems reikalams, tai tas draugutis pasakė, kad mokama $3.00 ant mėnesio į C. K. kaipo pašelpa nuo karės nukentėjusiems ,kuriems pašelpa nėra reikalinga (?) ir dar pridurė kokias ten aukas Sandarai. Tam draugučiui buvo atsakyta, kad Sandara nereikalauja jokių aukų nes ji yra tautininkų demokratų partija ir užsilaiko iš narių mėnesinių duoklių. Draugystės prezidentas pastebi, kad toks draugystės draugas gali buti nubaustas pagal konstituciją, Skyrius XVI, kur pasakyta: „Narys, kuris kalba arba raštu dergtų draugystę; a) kuris dr-tę stengtųsi ardyti ir atkalbinėti nuo drtės draugus; b) kuris raštais, prakalbomis, agitacijomis pasirodytų atviru priešu lietuvystės, bus suspenduotas nuo visų tiesų ir benefito, arba bus išmestas iš draugystės ir jokios tiesos prie inmokėtų į dr-tę pinigų neturi." Bet kad žmogus yra gal protiškai ligonis, tai tuom sykiu bausmė nebus uždėta iki pasveiks, nes sveiko proto žmogus taip niekad nekalbėtų.

Toliaus delegatai iš atsibuvusio Seimo Čikagoje išdavė raportą, kuriuo visi draugystės nariai buvo užganėdinti. Jie džiaugėsi, kad seimas buvo lietuvių, o ne partijų. Kad draugystės nariai buvo užganėdinti delegatų raportu parodo, kad ir šis faktas: dr-tė pritarė tverti vietinę lietuvių tarybą ir išrinko 3 delegatus; taipgi uoliai rašosi ir į L. R. K. arba „Daktarų ir Norsių Lietuvos Šelpimo drją." Taipgi buvo pranešta, kad tos draugijos skyrius, kuris jau susitvėręs, stengsis sutraukti visus Baltimorės lietuvius į vieną skyrių, nes ši draugija nėra partiviška ir nebus nei po jokios partijos globa, nes ją sutvėrė lietuviai daktarai, kaip katalikai, tautininkai taip ir soicalistai. Iš to aišku, kad mųs gerbiami daktarai padėjo į šalį savo partiviškumus, o pasiėmė vieną svarbiausį reikalą — gelbėt savo vientaučius. Ir jeigu ši draugija nesutrauks visų lietuvių į vieną ryšį, tai bus aišku, kad mųs klerikalams ir socialistams (nes tautininkai visuomet yra palinkę prie bendro darbo) visai nerupi Lietuvos ir lietuvių likimas. O tada jie bus nuteisti lietuvių nukentėjusių nuo karės ir Lietuvos istorijos.

P. Jaras.

T. M. D. REIKALAI

Sekr.-knygius, M. Stepulionis,
3347 Emerald Av., Chicago, Ill.

IŠ CENTRO RAŠTINĖS

Patarimo neduoda.

Rytiečiai juokų nedaro ir laiko negaišina bereikalo. Štai p. J. Putrius, iš W. Lynn, Mass. prisiuntė kuopos mokesčius, dar nuo savęs L. Šerno raštams $1. pridėjo ir sako, — „musų kuopa jokių patarimų neduoda tik reikalauja knygų." Orait, gerbiamieji! Reikalaukite, nes turite teisę, nes pinigus duodate. Męs skubėsime Tamstas užganėdinti.

Ačiu prezidentui.

Lietuvių Ukėsų Gedimino Klubas, iš Haverhill, Mass. Turi labai brangų vardą, bet jie tą vardą ir godonėje laiko, nes minėtas klubas platina apšvietą tarp savo viengenčių. Štai, Klubo vyriausis vadas, prezidentas p. Stanislovas Uždavinis prisiuntė $25 L. Šerno raštų išleidimui, tai jų dovana T. M. Draugijai. Kuomet draugijos pasirenka tinkančius vadus, jos kįla apšvietos link, jos užsitarnauja garbę, o vis pasidėkavojant tokiems vadams, kaip p. S. Uždavinis, prezidentas Lietuvių Ukėsų Gedimino Kliubo iš Haverhill, Mass.

Reikalaukite.

Pereitą rudenį atspausdinome keletą tukstančių tam tikrai pagamintų į draugijas atsišaukimų. Visos TMD. kuopos gavo po vieną tų atsišaukimų dar prieš pereitas Kalėdas. Vieną atsišaukimą pasiunčiau, kad supažindint kuopą su jo turiniu ir tikslu, drauge su juomi pasiunčiau kuopoms už kvietimus prie darbo, kad surinkus daugiau pinigų išleidimui L. Šerno raštų.

„V. L." No. 26 TMD. 5 kuopa pataria Centro Valdybai atsišaukti į visuomenę. Tegul man bus leista pridėt tai, kad Centras parupins atsišukimus, o kuopos ras geresnes pasekmes juos išplatinti.

Kuopų raštininkai reikalaukite tų atsišaukimų, nes turiu jų ir su mielu noru aprupinsiu jais kiekvieną.

M. Stapulionis,
TMD. C. Kn.-Sekr.

Racine, Wis. — TMD. 121 kp. birželio 8 d. turėjo savo metinį pikniką Midway Parke. Viskas pavyko kuogeriausiai. Jaunimas linksminosi susikibęs į ratą, dainuodamas: „Šokit vaikai, šoksiu aš, taip darykit kaip ir aš." Ir tap visi buvo patenkinti.

Pelno tas piknikas davė $76.09.

Birželio 28 d. Union svetainėje laike susirinkimo rengėjai piknika išdavė pilną atskaitą.

Nutarta paaukauti $15 Dėdės Šerno raštų leidimo fondan, ir $10 Dėdei Šernui. Užsidarius susirinkimui buvo kalbama apie sudarymą pleno, kad butų galima Dėdės Šerno raštus išleisti kuogreičiausiai.

J. Bakutis.

Kaušu proto neprikrėsi,
Kas jo nenorės,
Ir mokindam's nepridėsi,
Kas jo neturės.

Moterįs Kenčia

tankiai nepanešamus skausmus sugedus jų opiai sistemai. Joms reikalinga atgaivinti bei pataisanti gyduolė, kuri sumažintų pavojų bei nuvytų alin skausmus.

Severa's Regulator

(Severos Regulatorius) teisingai yra vadinamas „moterų draugu ligoje," delto, kad jis sudarytas iš šaknų žinomų už savo gydančią veikmę ištiktose vietose. Jis rekomenduojamas vastoti anksti visoms moterims, kurios kenčia nuosavotiškų negalių. Kaina $1.25 5 centai taksų.

Pagelbėtojas Virškinimui tankiai turi buti imamas kartu su kitais vaistais, ir **Severa's Balsam of Life** (Severos Gyvasties Balsamas) yra žinomas kaip toks prigelbėtojas gydant įvairias negales. Vyriausia jo veikmė susideda iš atitaisymo virškinimo ir atgaivinimo viso kuno. Kaina 85 c. ir 4 c. taksų.

Skalavimai tankiai rekomenduojami kuomet gydoma opios dalys kuno. Tam tikslui **Severa's Antisepsol** (Severos Antisepsolius) turėtų buti inlašintas vandenin del skalavimo. Naudok vieną šaukštą vienoje kvortoje atvirinto vandens. Kaina 35 c. ir 2 c. taksų.

Severos šeimyniškas Gyduoles parduoda visi aptiekoriai. Reikalauk Severos Gyduolių nepriimdamas pamegdžiojimų. Jei negalėtum gauti savo aptiekoje tai užsisakyk stačiai, prisiųsdamas reikalaujamą sumą pinigų nuo

W. F. SEVERA CO. CEDAR RAPIDS, IOWA.

SKAITYK DARBUS

Lietuvos Amerikos Pramonės B-drovės

1) ŠIOJI BENDROVĖ SUORGANIZAVO KAPITALO į porą mėnesių tiek kiek kitos Bendrovės į metus laiko ir mano, kapitalą padidinti, prisiėjus reikalui, iki $5,000,000.

2) JAU APIE KONTRAKTUS už kelis šimtus tukstančių dolarių ir darbus varomas visu smarkumu jų išpildymui.

3) PADARYTI PLENAI IR ATLIKTI ŽYGIAI konstrukcijai ir išdirbystei Lietuvoj. Vykdinimui šio dalyko darbuojasi nuskirta komisija susidedama iš specialistų-žmonių.

4) ĮSTEIGTA GENERALIS SUSINEŠIMO BIURAS SU LIETUVA, kuris tarpininkauja Lietuvos ir Amerikos lietuviams atjieškojime giminių, dalies, turto, žemės; taipgi padaro legališkus raštus pirkimo ir paravdimo, ingaliojimų afidavitų konsulio paliudijimų, etc.

5) PADARYTA SUTARTIS IR SULYGTA KAINOS persiuntimui maisto, prekių, mašinų ir visų kitų reikmenų į Lietuvą. Laivai jau yra ruošiami išplaukimui.

6) ĮSTEIGTA GENERALĖ AGENTURA laivakorčių ir pinigų siuntimo, kuri suteiks teisingą lietuviams patarnavimą. Skyriai steigiami visuose didesniuose Amerikos miestuose.

7) SUVIENYTA LIETUVIŲ STATYMO BENDROVĖ su inc. kapitalu $100,000 prie šios Bendrovės iš kurios sudaryta konstrukcijos šaka, statymui dirbtuvių, namų ir tt. Pakol to skyriaus veikimas bus galima perkelti Lietuvon dabar apipirkta plotas žemės ir budavojama gyvenimo namai mieste Akrone, Ohio, kurių vertė sieks iki $300,000 iš ko Bendrovė turės nemažai pelno.

Visas pelnas Bendrovės gaunamas iš visų skyrių veikimo teks šėrininkams, o kadangi šėrininkai daugumoje yra darbininkai taigi darbininkai daugiausiai pelnys. Nors biznis jau yra pradėtas gana plačiai ir pelnas daromas gana didelis, bet šėrų kaina nepakelta. Kurie pasiskubins nusipirkti gaus kainą po $10 šėrą, ir turės progą naudotis pirmutinio uždarbio dividentais, kurie mokėsis netrukus.

Užsirašykite šėrų kuodaugiausiai nieko nelaukiant, siųskite pinigus ir klauskite informacijų šiuo adresu: —

LITHUANIAN AMERICAN TRADING COMPANY

112 N. GREENE [illegible] BALTIMORE, MD.

TĖVYNĖS MYLĖTOJŲ DRAUGIJOS

Knygiaus-Sekretoriaus Raportas

N.B.: — Buvau manęs, kad „Amerikos Lietuvių Seimui" pasibaigus, turėsime TMD. reikaluose konferenciją, tai tam reikalui ir šį raportą parengiau.

Po paskutinio (pereitais metais) TMD. Seimo tarp Centro Valdybos narių įvyko nesusipratimų. Dr. K. Drangelis, TMD. vice-prezidentas, tuomlaik veikęs organizacijos vyriausio vado vardu, man įsakė apimt TMD. knygiaus-sekretoriaus urėdą nuo rugsėjo 1 d. 1918 m. Priėmiau įaskymą ir pradėjau pildymą savo užduočių.

Pirmiausiu mano veikimu buvo perkėlimas knygų į naują vietą, po numeriu 3347 Emerald Av., Chicago, Ill. ir apdrausti jas nuo ugnies ant trejų metų, ant $2,000.00 Royal Insurance Co.

Suskaityta ir atrasta knygų tiek:

Aritmetikos uždaviniai	112 egz. ir 13 blogų	$16.80
Baudžiava Lietuvoje	358 egz.	$35.80
Chemija	1227 egz.	$245.40
Dešimties Metų Taut. Kult.	2067 egz.	$516.75
Dešimties Metų Taut. Kult.	apd. 929	$465.50
Dvasios gyvenimo mechanika	612 egz. ir 2 blogos	$214.20
Dvasios gyvenimo mechanika	Apd. 851 egz.	$510.60
Eilės P. Vaičaičio	257 egz.	$102.80
Geologija	198 egz.	$49.50
Jonas Jonila 1-641; 2-589; 3-587		$608.60
Kulturos Istorija 1-186; apdaryt. 859; 2-213; apd. 858 (2 blogos); 3-219; apd. 865 (27 tik susiutos)		$2,993.98
V. Kudirkos raštai. 1-546; 2-644; 3-452š 4-96; 5-466; 6-202 ir 182 setai viso už		$1203.00
Kaimiečių kova	1366 egz.	$81.96
Kaip žmogus gyveno ant žemės	832 egz.	$49.92
Kaip sutaisytas žmogaus kunas	88 egz.	$22.00
Keistutis	88 egz.	$26.40
Motina	17 egz.	$8.50
Paskaitos iš biologijos	1078 egz.	$377.30
Pask. iš biologijos	apd. 120	$78.00
Revoliucija	1059 egz.	$52.95
Socializmas	1000 egz.	$60.00
Strazdo raštai	736 egz.	$147.20
Strazdo raštai	Apd. 44	$19.80
Širdis	582 egz.	$582.00
Širdis	Apd. 520	$780.00
Technikos stebuklai	654 egz.	$163.50
Technikos stebuklai	apd. 861	$430.50
Vanduo ant žemės	362 egz.	$36.20
Živilė	515 egz.	$103.00
Žemės istorija	464 egz.	$46.40
Viso knygų priimta nuo p. M. J. Damijonaičio už		**$10,029.56**
Šiuo laiku dasidėjo Paskaita iš Liet. Istor.	2793 egz.	$1396.50
Pask. iš Liet. Ist.	apd. 1489	$1116.75
Viso TMD. turtas knygomis		**$12,542.81**

Po pereito TMD. Seimo kasoje pinigų buvo bėgantiems reikalams $1,501.91
Geležinio kapitalo $2004.31
Viso **$3506.22**

III Bertainis, 1 po Seimui: —

Viso inplaukė nuo birželio 1 d., iki spalių 1 d. 1918	$804.74
Atėmus geležinin kapitalan 10 nuoš. (Be L. Šerno)	$54.88
Bėgantiems sekančio bertainio reikalams lieka	$749.86
Birželio 1 d. bėgančių reikalų fonde buvo	$1501.91
Viso bėgančių reikalų fonde pasidaro	**$2251.77**
Viso išleista per bertainį	$1179.28
Bėgančių reikalų fonde pasilieka	**$1072.49**
Geležiniame kapitale Birželio 1 d. buvo	$2004.31
Dabar dasideda 10 nuoš.	$54.88
Spalių 1 d. pasidaro	**$2059.19**
Visas TMD. turtas bėgančių reikalų fonde	$1072.49
Spalio 1 d. 1918 geležiniame kapitale	$2059.19
Viso	$3131.68

Ketvirtas metuose bertainis, antras po seimui: —

Viso inplaukė nuo spalių 1 d., 1918 iki sausio 1 d. 1919	$388.55
Atėmus geležinin kapitalan (be Šerno fondo)	$36.21
Bėgantiems sekančių metų reikalams lieka	$352.34
Spalių 1 d. bėgančių reikalų fonde buvo	$1072.49
Viso bėgančių reikalų fonde yra	$1424.83
Viso išleista per bertainį	$680.58
Bėgančių reikalų fonde pasilieka	$744.25
Geležiniame kapitale Spalių 1 d.	$2059.19
Dabar dasideda 10 nuošimtis	$36.21
Sausio 1 d. 1919 pasidaro	$2095.40
Visas TMD. turtas bėgančių reikalų fonde	$744.25
Sausio 1 d. geležiniame kapitale yra	$2095.40
Viso	**$2839.65**

Pirmas metuose bertainis ir trečias po Seimui: —

Viso inplaukė nuo Sausio 1 d., iki balandžio 1 d. 1919	$608.13
Atėmus 10 nuoš. geležinin kapitalan (Be Šerno raštų)	$53.21
Bėgantiems reikalams lieka	$554.92
Sausio 1 d. bėgančių reikalų fonde buvo	$744.25
Viso bėgančių reikalų fonde yra	**$1299.17**
Viso išleista per bertainį	$578.27
Bėgančių reikalų fonde pasilieka	$720.90
Geležiniame kapitale Sausio 1 d. buvo	$2095.40
Dabar dasideda 10 nuoš.	$53.21
Balandžio 1 d. pasidaro	$2148.61
Visas TMD. turtas bėgančių reikalų fonde	$720.90
Balandžio 1 d. geležiniame fonde	$2148.61
Viso	**$2869.51**
Nuo pereitos atskaitos laiko iki dabar inplaukė	$434.45

Prieš pereitas Kalėdas mėginta susipažint su kuopų veiklumu ir tuom pat kartu mėginta L[illegible] kuždėjo ir žiui pinigu[illegible] pajieškoti. Tame reikale išsiunčiau 113 tam tikrų į kuopas laiškų, kuriais kuopos buvo kviečiamos pasidarbuoti šiame reikale, užkviečiant visas savo kolonijos draugystes, kad pastarosios prisidėtų-pagelbėtų išleist L. Šerno raštus. Šiame reikale, drauge su į kuopas laiškais, joms buvo pasiųsta ir tam tikri į vietines draugijas atsišaukimai. Dar drauge buvo pasiųsta tam tikros blankos kuopoms, iš kurių but galima spręst apie kuopos veiklumą, kuomet kuopos tokias išpildo ir grąžina. Pasėkmės iš to viso buvo tokios: išpildytų blankų sugrįžo vos 17; į draugijas atsišaukimų pareikalavo vos į dvi kuopas. Gali but, kad dar buvo priežastimi neveiklumo kuopose.

Kuomet aš apėmiau šioje garbingoje organizacijoje centralinio knygiaus-sekretoriaus urėdą, aš radau gyvų kuopų 90 su 3000 narių ir 43 mirusias kuopas.

Šiais metais jau pradėjo mokesčius siųst 38 kuopos su 700 narių. Kitoms dar nesiuntusioms mokesčių, kuopoms pasiunčiu tam tikrus užkvietimus tai padaryti.

Jaučiamas organizacijoje stiprus pageidavimas greičiau įsigyt L. Šerno raštus. Kitų išreiškiama pirmenybė dar nebuvusiams spaudoje raštams. Taigi jau pradeda apsireikšt organizacijoje nekantrybė, del L. Šerno raštų dar vis nepasirodymo ir net mėginama patart sulaikyt jų leidimą.

Per organizacijos organą mėginau keletą kartų patart kuopoms, kad pastarosios įsigytų prie kuopų knygynėlius. Tokie knygynėliai galėtų aprupint knygų reikalaujančius; tas duotų kuopai pelną ir centrui galę leist daugiau knygų, nes grįžtų indėti ant knygų spausdinimo pinigai, karės metu knygų reikalavimas labai sumažėjo, tik panašiu pasidarbavimu kuopos galėtų prigelbėt centrui. Ikišiol dar jokių vaisių mano anie patarimai neatnešė.

TMD. turtą priėmiau, bet atskaitos musų organe nepaskelbiau, nes dar iki šiol negavau inventorio knygų, kurios dar tebėra pas buvusį centralinį TMD. knygių, p. M. J. Damijonaitį. Tvarkingesniam veikimui, jos man butų labai reikalingos.

M. Stapulionis,
TMD. C.Kn.-Sekretorius.

Musų skaitytojų kampelis

LIETUVOS ATSTATYMO BENDROVĖS REIKALE

(Atsišaukimas)

Jau gerokas laikas prabėgo kaip palioviau veikęs ant lietuviškos dirvos. Tam buvo kelios priežastis. Didžiausia kliutis tai ilgas Lawrence streikas. Per tą laką, pasidėkavojant musų miesto amerikonų pseudo-demokratiškai valdžiai ir dirbtuvių magnatų sauvaliai, begalo nuvargino musų žmones, o su jais nuvargo ir visi kiti Lawrenceo gyventojai.

Nuo pereito sausio iki rašant šiuos žodžius, pas mus nebuvo jokio susirinkimo šaukta Lietuvos reikalams aptarti. Visos pastangos buvo pašvęsta laimėjimui streiko. Kiti visi reikalai buvo atidėta į šalį. Ir nestebėtina, kad per tą laiką, ilgų 16 savaičių streiko, lietuviai subiednėjo didžiai materiališkai, o tas pastumėjo gilyn ir dvasiškai.

Vietos lietuviai pastaruoju streiko metu labai daug išmoko atjausti ir apvertint Lietuvą, nes svetima šalis parodė jiems savo „motiniškumą." Dauguma laukia nekantriai sudavadijimo Europos ir Lietuvos reikalų, o atsidarius emigracijos durims, žada, kad ir palikus paskutinius marškinius, apleisti kuogreičiausiai šią „demokratišką" šalį ir važiuoti į savo kraštą.

Pradėjus gyvenimui eiti į paprastas vėžes, atsigauti pradeda ir nuvargusi žmonių dvasia. Dabar pradėsime veikti ir Lietuvos Atstatymo reikalais.

Pastaruoju laiku tapus ingaliotu Lietuvos Atstatymo Bendrovės atstovu Lawrence mieste ir apielinkėje, šiuomi atsišaukiu į apielinkių miestų lietuvius, butent: Lowell, Haverhill, Fitrhburg, Gardner, Athol, Mass.; Manchester, Nashua, Concord, Exeter, N. H. ir kitų surengti viešus susirinkimus Lietuvos Atstatymo Bendrovės reikale.

Jeigu norime ateityje skaitytis žmonėmis tarpe pasaulio genčių, turėti pasižymėjimą ir intekmę žmonijoje, turime sutverti didelę ir galingą musų šalies pirklybą. Turime įsteigti gerus ukio įrankius, gelžkelius, dirbtuves, magazinus, mokyklas, laivus ir tt. Tie visi didi daiktai iš augštybių dangaus patįs nenupuls, iš žemės neišdygs. Tą viską reikia patiems sutverti, buvudavoti, suorganizuoti, pastatyti, o tam reikia tukstančių mokytų ir išlavintų tuos darbus atlikti žmonių. juo labiaus, tuos tveriamus darbus invykdyti reikia **Milijonų Dolarių Kapitalo.** Kas tuos milijonus sudės Lietuvos reikalams atbudavoti, lietuviai ar svetimtaučiai? Spėkime lietuviai amerikiečiai, po rusų seno rėžimo „gaspadoriavimui," kas mus gaspadorius bus „next?"

Rengdami Lietuvos Atstatymo Bendrovės reikale susirinkimus, prašau visų veikėjų Lietuvos atstatymui kreipties sekančiu antrašu: **Z. Jankauskas, 70 Lawrence Str., Lawrence, Mass., Tel. 495-x.**

VISI AMATNINKAI, VIENYKIMĖS.

Šio gerbiamo laikraščio No. 25, patėmijau atsišaukimą į lietuvius technikus ir geležies amatninkus. Sutvėrimas lietuvių technikų ir geležies amatninkų bendrovės yra labai reikalingas ir aš tam pilnai pritariu. Bet mano nuomonė yra, kad prie šiųdviejų amatų bendrovės turėtų buti pakviesti prisidėti ir visoki medžio išdirbėjai, kaip tai, dailydės ir tt., nes tuomet musų spėkos butų stipresnės ir męs galėtume pasekmingiau savo darbą veikti Tėvynės naudai. Per daugelį metų turėdamas reikalus su visokiais amatninkais, aš patyriau, kad musų broliai-lietuviai nuo senai žingeidavosi amatų klausimų ir kad didelis jų nuošimtis šendieną yra labai gerais amatninkais, užimančiais žymias vietas Amerikos dirbtuvėse. Delto gi aš ir norėčiau, kad lietuviai amatninkai netik geležies, bet ir medžio išdirbysčių, tvertųsi vienon organizacijon. Dirva amatninkams Lietuvoje yra labai plati ir męs visi susivieniję, galėtume daug pasekmingiau savo reikalus sutvarkyti. Mums reiks išanksto apsižiurėti, kad sugrįžę savo Tėvynėn be darbo nelikturne ir kad ten dirbdami galėtume savo broliams pagelbą nešti. Susirišę vienon draugijon męs galėtume vieni kitiems daugiau pagelbėti ir mažiau bereikalingų iškaščių turėti. Apart to ir grįžimą Lietuvon, susivieniję visi, galėtume geriau sutvarkyti, taip, kad į ten parvažiavus kiekvienas žinotume ką veikti ir veltu brangau slaiko ir turto nereik tų leisti.

Męs turime jau dabar rupintis, kad Lietuvoje visokia išdirbystė butų pačių lietuvių rankose. Mę turime stengtis, kad ten jau daugiau taip nebutų, kaip buvo praeityje, kuomet lietuvis savo tėvynėje negalėjo darbo gauti, nes viskas buvo svetimtaučių (daugiausiai vokiečių) rankose. Svetimtaučiai musų šalyje užimdavo pelningiausias vietas, o lietuvis norėdamas darbą gauti, turėjo jų kalbos mokintis ir jiems vergauti. Lietuviai amatninkai, o labiausiai geri lietuviai, negalėdavo savo Tėvynėj visai darbo gauti ir turėdavo keliauti į svetimas šalis. Toki neteisingi ir žiaurus pasielgimai Lietuvoje neturėtų atsikartoti.

Mums, amatninkams, dabar neatbutinai reikia turėti susivažiavimą, kuriame galėtume šituos reikalus apkalbėti. Jeigu męs nesirupinsime Tėvynės gerove ir savo likimu, tai Lietuvoje užviešpataus svetimtaučiai, o mums ten durįs bus uždarytos. Deltogi aš patariu, kad kiekvienos kolonijos lietuviai-amatninkai darytų susirinkimus ir šituos dalykus apsvarstę, išrinktų delegatus visuotinan amatninkų susivažiaviman. Aš taipgi sutinku su new-jorkiečiais, kad šitokis susivažiavimas atsibutų New Yorke.

A. B. Stankevičius, specialistas visokios rųšies mašinų statyme, taipgi turintįs daug patyrimo vertelgystės dalykuose ir gerai susipažinęs su fabrikų vedimo sistema.

TAVO ENERGIJA TURI BUTI PALAIKOMA

Del musų Suv. Valstijose atsidarė nauja gadynė. Męs po karės atkutome su tokia finansine ir ekonomine galia, apie kurią penki metai atgal nei nesapnavome. Kiekvienas gali dabar pasinaudoti proga jei tik jo energijos nesunykę. Trinerio Angelica Bitter Tonic yra vaistu, kuris atgaivina gyvybę ir energiją: Jis užtikrina sveiką miegą, nušviečia protą ir todel yra neapkainuojamu sustiprintoju, ypač dabar karščiuose. — Niksterėjimams, išsinarinimams, nuvargusiems raumenims ir tt. Trinerio Linimentas yra gerausiu vaistu. Jis įsisunkia iki skaudulio šakniai ir suteikia greitą palengvinimą. Gerklės bėdoms Trinerio Antiputrin yra geriausiu skalautoju. Jis taippat yra šauniu žaizdų išmazgotoju. Laikyk jį visados ant rankų. Kiekvienas aptiekorius turi Trinerio gyduolių. — Joseph Triner Company, 1333-1343 So. Ashland Ave., Chicago, Ill.

PAJIEŠKOJIMAS IŠ LIETUVOS

Pajieškau švogerio Balčiausko-Brakaus ir sesutės Joanos Balčiauskienės Bračkienės-Jonaitytės. Gyveno 1904 m. Philadelphia, Pa. Užėjus pasaulio karui, nutruko musų susirašinėjimai. Męs Jonaičiai esam tuomkart sveiki. Prašome jų pačių arba kas apie juos žino pranešti antrašu:

PRANAS JONAITIS
Šakinos Mieste, Šiaulių Apskr.,
Lithuania — Europe

Ne tas kurs trusia daug darbo padaro, bet tas, kurs turi tvarką gerą.

Lietuvos Atstatymo Bendrovė

PIRMIAUSIA IR DIDŽIAUSIA LIETUVIŲ KORPORACIJA

NEW YORKE

Lietuvos Atstatymo Bendrovė pasekmingai vykdo šių reikalų atlikimą:

1) **Atstatyti Lietuvą** ekonominiai, sudarant didelį kapitelą pramonės (išdirbystės) ir pirklybos (biznio) varymui Lietuvoje.

2) **Padaryti Lietuvą Neprigulminga** nuo svetimų išnaudotojų, paimant visą šaliės pirklybą ir pramonę į lietuvių rankas.

3) **Pakelti Lietuvoje abelną gerovę,** steigiant fabrikus, dirbtuves, laivų kompanijas ir tt.

4) **Pagerinti Lietuvių Gyvenimą** organizuojant juos į pirklybos draugijas, surandant gerus uždarbius, palengvinant ingijimą ukės įrankių, mašinų, gyvulių, javų ir tt.

Lietuvos Atstatymo Bendrovė rupinasi lietuvių gerove Amerikoje:

1) **Steigia Lietuvių Banką** su Užrubežinių Reikalų (Foreign Exchange) Skyriumi pinigų mainymui, siuntinėjimui, laivakorčių pardavinėjimui ir tt.

2) **Organizuoja Keleivių Namą** aprupinimui keliaujančių į Lietuvą ir į ktias šalis.

3) **Padaro ir Paliudija Rejentalius Dokumentus,** pirkimo-pardavimo aktus, dalių išjieškojimus, ingaliojimus (daviernastis), išgauna dokumentams konsulo paliudijimus ir tt.

Lietuvos Atstatymo Bendrovė inkorporuota ant $1,000,000, veikia sulyg valdžios užtvirtinto čarterio ir po valdžios priežiura. Bendrovės šėrai (akcijos) kaštuoja po $10 ir parsiduoda nemažiau penkių šėrų vienam žmogui. L. A. Bendrovės pelnas išdalinamas visiems šėrininkams, iš ko yra geras pelnas kiekvienam nuo indėtų pinigų. Prie L. A. Bendrovės galima prigulėti ir Lietuvoje gyvenant. Bendrovė steigia savo Skyrius visuose didesniuose Lietuvos miestuose.

Visi dėkitės prie Lietuvos Atstatymo Bendrovės!
Reikalaukite paaiškinimų šiuo adresu
LITHUANIAN DEVELOPMENT CORPORATION
320—5th Ave., New York, N. Y.

VIENYBĖ LIETUVNINKŲ

Lietuvos Delegatų Atsišaukimas.

Talpiname čionai ištisai Lietuvos Delegatų iš Taikos Konferencijos Paryžiuje atsišaukimą į Amerikos lietuvius. Jis buvo siųstas per Vykdomąjį Amerikos Lietuvių Tarybų Komitetą, Washingtone, iš kur tapo pasiųstas laikraščiams. — Redakcija.

Paryžius, 1919 m.
Gegužio m. 2 dieną.

Lietuvos Valstybės Taikos Delegacija Paryžiuje, kuriai Lietuvos Valdžios yra pavesta Taikos Kongrese gin ti Lietuvos laisvė ir nepriklausomybė, džiaugiasi gaudama progos atvira širdim pasveikinti savo tautos brolius Amerikoje, kurie su tokiu giliu užsidegimu ir stipria dvasia gina savo, kadai apleistos, tiek metų kentėjusios ir dar pagaliau tiek karo išvargintos, Tėvynės laisvę. Niekas negali taip raminti, taip stiprinti dvasią, net didžiausių nelaimių ir sunkenybių metais, kaip kad jausmas ir įsitikinimas, jog męs visi Lietuvos žemės sunųs ir dukterįs, kur tik mus butų pintasis likimas nusviedęs, visi lygiai kaip vienas, branginame savo tautos, savo gimtosios motinos laisvę bei ateitį ir dedame savo visas geriausias pastangas idant savo bendrą gerovę pakelti, apginti, sutvirtinti! Jusų tėvai, broliai ir seserįs, palikę Lietuvoj, kur jie tokį pragarą pergyveno karo okupacijos metu ir šiandien lieja kraują gindami savo išvargintą žemę nuo vėl iš kelių pusių plustančių užpuolikų, apsipils džiaugsmo ašaromis patyrę, jog Jųs nė valandėlei neužmiršote jų troškimų, neatitolote nuo jų siekimų ir pagaliau, atmetę savitarpio nesantaiką, savo pažiurų skirtumus, kaip ir męs, savo valstybę iš pražuties keldami, suėjote į vieną burį bendram Tėvynės darbui. Nes iš Jusų vienybės Lietuvos visuomenė visuomet laukė didžiausios moralinės ir materialinės paramos. Lietuvos Valdžia ir visuomenė augštai vertina Amerikos lietuvių politikos akciją krašte, kurio prezidento principais šiandien turi buti kuriama pasaulio taika. Ir Lietuvos taikos delegacija skaito savo pareiga, apsipažinusi su Jusų darbu, išreikšti viso krašto vardu savo gilų pritarimą ir padėkos žodį.

Bet darbui dar ne galas! Dar Lietuva vis lieka nepripažinta valstybių ir laisvų tautų tarpe. Dar ji po šonu turi bent tris piktus priešininkus, kurie vieni tykoja kiti jau veržiasi mums laisvę atimti ar mus supančioti Dar daug reikia išdėti pastangų-pajiegų ir daug reikės turėti patvarumo ligi pasieksime savo tikslą. Politikos darbą musų Valstybės atžvilgiu dabar koncentruoja Taikos Delegacija Paryžiuje ir ji yra Lietuvos Valdžios bei visuomenės ingaliota tą darbą privesti ligi laimingo galo. Kaip tas darbas yra varomas, Jųs patirsite iš raštų, kurių kopiją męs Jums siunčiame. Kad tarp Jusų ir Lietuvos lietuvių butų visiškas kontaktas ir *viena* susidarytų *jungtinis* lietuvių *politikos* balsas, Taikos Delegacijoj Valdžios yra paskirti ir Jusų atstovai. Separatinis politikos darbas, dabar, kai yra tam tikri Lietuvos Valstybės organai, butų ne vietoje. Taikos Delegacija laukia Jusų aktyvaus politikos darbo Lietuvos vardu per ją, ne šalia jos (kas galėtų pakenkt bendriems reikalams) ir prašo kuodidžiausios atliekamojo politikos darbo propagandos tiek lietuvių, tiek kitų amerikiečių tarpe.

Toliau, męs sveikiname Jusų pasiryžimą padėti Lietuvos Kariumenei savo nenuvargintomis, stipriomis ir drąsiomis Karžygių pajiegomis ir paakiname kuogreičiausiai tam reikalui iš Amerikos Valdžios gauti lietuvių laisvanorių išleidimą, savo tėvynės laisvės ginti ir saugoti tiek nuo bolševikų, tiek nuo lenkų, tiek nuo vokiečių antpludžio. Žinokite, jog be Jusų karininkų pagelbos, Jusų, kurie turite musų sveikiausios ir narsiausios januomenės žiedus, per tiek metų kamuotoji Lietuva sunkiai tęsės atlaikyti savo nepriklausomybę ir laisvę nuo tiekos plustančių neprietelių.

Stojant Lietuvai į savo naujo valstybinio ir ekonominio gyvenimo vėžes, ypač svarbu bus jai turėti gerų prityrusių darbininkų įvairiose srytyse, ir čia vėl Jųs galite didžiausią suteikti savo kraštui paramą ne tik savo organizuotais kapitalais, bet ir savo gyva kuno ir dvasios pajiega. Lietuva turi buti gerai sutvarkyta, tvirta ir kulturinga šalis, ir be jusų prisidėjimo jai bus neveiku tat pasiekti. Todel jau metas apie tai praktiškai ir realingai pagalvoti, sumanymuose susisiekiant su Lietuvos Valdžia arba Taikos Delegacija. Jusų uždavinys bus taippat suvesti Lietuvą į artimus, tvirtus ryšius su Amerikos Valstybe, kuriai *demokratingoji laisvosios Lietuvos visuomenė* visuomet turėjo ir turi giliausias savo simpatijas. Męs manome, jog savo valstybėje turėsime inkurti ir tam tikrus mokyklų typus su daugiau mokomąja anglų kalba, idant palengvintume musų bendravimą su Amerika. Męs čia paminėjome tik keliais bendrais ruožais svarbiausius uždavinius, kuriuos sukonkretizuoti Jųs patįs savo organizacijose mokėsite ir tinkamai, atsižvelgdami į Lietuvos reikalus, išplėsite. Didžiausia yra mums garantija, kad męs einame vienais keliais ir viena vaduojamės idėja. Mums tik reikia rimtos organizuotos santaros. Lietuvoj dabar męs turime valdžios pryšakyje garbingiausius musų visuomenės veikėjus, kurie turi plačiausios visuomenės pasitikėjimą ir paspirtį. Visos partijos, ir krikščionys-demokratai bei katalikų partija su savo lyderiu Stulginskiu, ir socialdemokratai, su visos Lietuvos gerbiamu jų vadu Steponu Kairiu, ir vidurinės partijos bei srovės, yra šiandien padavusios viena kitai ranką ir dirba išvieno musų valstybės inkurimui ant tvirtų pamatų. Męs tad turime buti pilni tikėjimo savo laimėjimu, nes męs visi esame susiburę del musų *teisingų* reikalavimų ir siekimų! Męs neturime nuleisti rankų del kokių atskirų šmeižtų, melų ar nelaimingų nuotikių, kurie dar gali mus patikti musų erškečių kelyje.

Taikos Delegacijos Pirmininkas,
Pasirašo: *Prof. A. Valdemaras.*

Sekretorius,
Pasirašo: *P. Klimas.*

—: PERŽVALGA :—

// **Balsas iš Lietuvos.**

Kaip busite iš Lietuvos laikraščių sužinoję, pusėj vasario, kovoj su bolševikais prie Alytaus, krito vedęs tenai pulką Antanas Juoza pavičius. Tai labai didelis smugis musų kareivijai. Pagal narsumą ir gabumą jam be abejo prigulėjo pirmoji vieta. Daug turime žymių patriotų, bet retą tokį surastume, kaip buvo a. a. Antanas Juozapavičius. Žuvo jis begindamas musų Tėvynę. Jo artimesni draugai parašys daugiau apie jo gyvenimą ir darbus. Aš norėčiau padaryti jo atminimui vieną daiktą. Jis buvo mano Adjutantas, išlydėjo mane iki Kopenhagai, iš ten pargrįžo Lietuvon, išėjo tuoj kovos laukan ir ten padėjo savo galvą. Iš pasikalbėjimų kelionėj sužinojau, kad jis turėjo dvi maži sesyti, kuriom jis buvo vienintėlė parama. Jis jas labai mylėjo ir negalėjo atsigerėti. Prašė, jei jam kas atsitiktų, neapleisti našlaičių.

Taigi visos Lietuvos priedermė neapleisti artimųjų tų, kurie savo gyvybę už Lietuvą paguldė. Lietuvos Valstybė dar organizuojasi ir jai dar sunku atlikti visas jos pareigas. Tikiuosi, kad musų tautiečiai Amerikoj neatsisakys sumesti tam tikros sumos, iš kurios galima butų išauklėti Lietuvos karžygio sesyti našlaiti. Todel kreipiuosi į Jus, kaipo Amerikos Lietuvių Atstovas, prašydamas paimti į savo rankas šį reikalą. Su tikra pagarba,

Prof. A. Voldemaras.
Užsienių Min. ir Taikos Delegacijos Pirmininkas.

Nuo Redakcijos. — Netikime, kad Amerikoje atsiras nors vienas lietuvis, kuris šitokį prakilnų užmanymą neparemtų. Buvo toki laikai, kuomet lietuviai nesigailėjo aukas dėti išauklėjimui kiniečių našlaičių. Dabar atėjo mums laikas rupintis savaisiais. Tiedvi sesyti, atidavę savo vienatinį brolį, savo vienatinę paramą už musų tautos liuosybę, užsitarnauja nuo musų kuodidžiausios paramos. Lietuviai, parodykime, kad męs mokame gerbti savo geradarius!

// **Sibiro Lietuvių Balsas.**

Šiomis dienomis Egz. Kom. gavo nuo Sibiro lietuvių laišką ir jų priimtą rezoliuciją. Savo laiške sibiriečiai sveikina Amerikos letuvius ir linki jiems kuodidžiausių pasekmių kovoje už Lietuvos laisvę. Laiškas užbaigiama žodžiais: „Lai gyvuoja nepriklausoma Lietuva!

Lai gyvuoja kovotojai už jos laisvę!

Lai gyvuoja Amerikos lietuviai!"

Sibiro Lietuvių susivažiavimas 9 d. sausio 1919 m. Irkutske, klausyme apie ateitį Lietuvos, vienbalsiai priėmė sekančią rezoliuciją.

Turėdami omenyje, kad:

1. Kiekviena tauta turi teisę pilno politinio apsisprendimo,

2. Tik savistovi ir liuosa tauta gali prieiti prie materialės gerovės ir augšto kulturos laipsnio,

3. Lietuva buvo daug šimtmečių savystovė valstybė su sostapiliu Vilniuje,

4. Nustojusi laisvės lietuvių tauta visados stengėsi prie neprigulmingumo.

5. Principai laisvo tautų apsisprendimo, paskelbti Amerikos, Rusijos ir kitų sąjunginių valstybių, duoda teisę apreikšti Lietuvių susivažiavimui šį:

1. Lietuva turi buti neprigulminga.

2. Ant taikos konferencijos turi buti Lietuvos atstovai.

Pirm. — **K. Pabreža.**
Sekr. — **A. Bružas.**

// **Korejiečiai prieš sutartį.**

Prie airių dabar prisidėjo korejiečiai, kurie taipgi atsisako pripažinti taikos sutartį, kurioje japonai kalbėtų už Koreją.

// **Taikos sutartis.**

Daugelis žmonių turbut nustebo kuomet išgirdo, kad garsus gen. Smuts, anglų taikos delegatas, pasirašė protestuodamas prieš nekurias taikos išlygas. Vėliau gen. Smuts išleido užreiškimą, kuriame išdėsto priežastis privertusias jį taip pasielgti. Jis sako:

„Aš pasirašiau po Taikos sutartimi ne delto, kad skaitau ją už patenkinantį dokumentą, bet todel, kad neatbutinai reikėjo už baigti karę... Sakau tą ne kritikuodamas, ne delto, kad aš randu klaidas atliktame darbe, bet greičiau delto, kad jaučiu, jog sutartyje męs dar neatsiekėme tos tikros taikos, kurios musų žmonės laukė... Sutartis yra paprastas panaikinimas karinio padėjimo pasaulyje. Joje sudėta užtikrinimų, kurie męs turime viltį bus atrasti nesutinkančiais su musų buvusių priešų nauju taikingumo upu bei beginklyste. Joje nužvelgiama bausmės, kurias ramesnis upas gali buti atras geistiniau pakasavoti. Joje išsiderėta atlyginimų, kurie negali buti inmokėti nesuteikiant kartu ruščios žaizdos Europos pramoniniam atgijimui, ir kurie visų naudai butų geriau padaryti priimtinesniais ir netaip šiurkščiais."

Taigi, taikos sutartis nepatenkina nei vieno iš jos sustatytojų. Reikėjo neatbutinai karės stovį užbaigti ir tik todel bile taikos sutartis buvo gera. Bet taikos žmonių taikos užvėrimas įvyks tik tuomet kuomet Europos žmonės turės darbo, duonos ir demokratinės dvasios.

// **Rusai pradėjo verkti.**

Dabartinė taikos sutartis ne vieniem tik vokiečiams ir pažangiems žmonėms karti. Ji stoja gerklėje ir nekuriems imperialistams, ypač rusams, kurie, užmiršę kaip jie „krauju ir geleže" pavergė daugelį mažų tautų, dabar verkia, matydami, kad tos tautos reikalauja liuosybės.

Apie Sazonovą, Miliukovą, Lvovą, Kolčaką ir kompaniją jau męs nekartą kalbėjome. Pasirodo, kad už jų nugaros esama dar ir kiek žmonių, pavydale įvairių rusiškų organizacijų Amerikoje. Tos organizacijos nesenai išleido dokumentą, kuriame apkaltina sąjungiečius, jog šie

„Prisidengę kova su bolševizmu steigia užtvarą apie Rusiją, kuri smaugs Rusiją per dešimtmečius, kuomet net atmintis apie bolševizmą bus jau dingusi."

Nurodydamas kiek žemių Rusija netenka, minėtas dokumentas sako:

„Sąjungiečiai paniekindami Rusijos patvaldybę ir Rusijos nesiklausę pripažino Suomiją nepriklausoma valstybe... Toliau sąjungiečiai yra pasirengę išvystyti šiek tiek užmestą kaslink Rusijos savęs apsisprendimo pradą [illegible] apskelbdami Estiją nepriklausoma valstybe. Tas atimtų nuo Rusijos Revelį, kuris kartu su Helsininkų uostu yra Suomių Užlajos raktu. Ryga ir Rygos Užlaja pasirodo jau beveik pažadėtais išsvajotai valstybei su vardu Kuršas. Lietuva beveik jau pripažįstama kaipo nepriklausoma valstybė, ir tuomet Liepoja su Mintauja teks arba Lietuvai arba Kuršui. Tas reikštų, kad Rusija teturėtų vieną uostą ant Baltiko, butent Petrogradą, ir tą ne liuosą nuo užšalimo."

Ir taip toliau tęsiasi tas verksmingas dokumentas, kuriame nesimato nei vieno žodelio apie demokratinį Rusijos sutvarkymą. Taigi rusų imperialistų dar yra, nors svarbiausi ir pavojingiausi mums dabar yra lenkai.

// **Lietuviai boikotuoja lietuvius.**

Tankiai męs dabar girdime, kad lenkai visur bando lietuvius biznierius boikotuoti ir veda plačią agitaciją per savo bažnyčias, kad su visokiais reikalais kreiptųsi tik pas savuosius (lenkus) ir neduotų svetimtaučiams, labiausiai lietuviams, nieko uždirbti.

Nešvari yra tai agitacija ir lenkai verti paniekos už tokį pasielgimą. Vienok lietuviai, kaip sužinojome, elgiasi dar blogiaus ir už lenkus. Jie praktiškai boikotuoja savo brolius lietuvius. Žinomi klerikalų šulai p. Karosas, kun. Žilis ir jo kompanija, kurie buvo siunčiami Europon lietuvių katalikų sudėtais pinigais, pirko sau laivakortes pas žydus, viešai boikotuodami savus „biznierius" ir sukišdami po keletą dolarių tiems, kurie Lietuvai nieko gero nėra padarę.

Kuomet užeina reikalas rinkti aukas delei kokių tautiškų reikalų, męs daugiausiai pinigų tikimės gauti nuo savų „biznierių," bet kuomet galime kam uždarbį padaryti, tai tuomet traukiame stačiai pas žydelius.

Graži logika, ne? Katalikai ir tautininkai turi užtektinai laivakorčių agenturų, kur patarnavimas yra dar geresnis ir pigesnis, negu pas svetimtaučius, ir todel lietuviai turėtų savus remti. Savus „biznierius" remdami, męs paskui galime ir nuo jų reikalauti tautiškiems reikalams aukų. Pasielgdami gi taip, kaip augščiau paminėtos ypatos, męs boikotuojame patįs save ir pasirodome nesubrendusiais draugijiniame gyvenime. Šitokis pasielgimas yra tautiška nuodemė ir visi lietuviai ateityje turi jos vengti.

DU CENTU UŽ LAIŠKUS

Nuo liepos 1 dienos S. V. krasa sugrįžo į savo senąsias vėžias. Laiškų siuntinėjimui dabar vėl reikia uždėti krasženklį (markę) tik už 2 centu, ne už tris centus, kaip ikišiolaik buvo.

VILKAS AVIES KAILYJE

Subatoje, liepos 5 d., atvyko iš Lietuvos p-i Turčinavičienė su duktere Vanda ir p-le Bent. Išlipus iš laivo ji tuojaus pradėjo girtis, kad buk ji esanti deleguota iš Lietuvos, Amerikoje parinkti ir pasiųsti mokytojų „amerikonizuoti" lietuvius. Beto ji išsitarė reporteriams, kad siųsianti taipgi iš Amerikos Lietuvon „savo žmonėms" apie 50 lenkių slaugytojų. Apie Lietuvos valdžią ji sako, kad tai yra „demokratingiausia valdžia pasaulyje. Lietuvos valdžios kabinete randasi ir žydų ir katalikų ir laisvamanių ir socialistų ir krikščionių-demokratų. Kiekviena tikyba ir partija tenai turi lygų balsą."

Iš visoko p-ni Turčinavičienė pasirodo Lietuvos tikra perstatytoja ir kalba varde lietuvių. Nevienas lietuvis nudžiugs, išgirdęs apie šitą musų tautos „geradarę" [illegible] ko džiaugtis. Jau pačioje pradžioje, vos išlipus iš laivo, toji Lietuvos „globėja" pasirodė kuomi ji yra. Vilkas gali apsivilkti avies kailiu, vienok atidžiai prisižiurėjus, galima pamatyti vienąkitą dalyką, kuris aiškiai parodys, kad tai ne avis, bet vilkas ir gana. Taip ir čion atsitiko. Nors p-ni Turčinavičienė ir apsigarsino Lietuvos „globėja", vienok nuo patyrusios lietuvio akies sunku vilkui avies kailyje pasislėpti. Išdvėsusis polanderių arelis, iškabintas ant jos kaktos, mums aiškiai parodo, ką ji Lietuvoje darė ir ką dar mano daryti.

Lietuviai turėtų pareikalauti nuo jos viešo pasiteisinimo, kokią teisę ji turi garsintis Lietuvos atstove ir tuomi pat kartu viešai nešioti Lenkijos ištikimybės ženklą — arelį? Lietuviams lenkų padvėsusi areliena jau nusibodo gana ir jie jos nereikalauja daugiau. Jeigu p-ni Turčinavičienė išviršaus nori pasirodyti musų drauge, o slaptai dirbti Lenkijos naudai, tai męs išanksto pranešame, kad jai tas darbas ne nusiseks ir ji greitai pamatys, kad lietuvius jau netaip lengva mulkinti.

IŠ AMERIKOS LIETUVIŲ TAUTINĖS TARYBOS

Posėdis Liepos 1: Iš pranešimų Tarybon: 1) Telegramas iš Washingtono, jogei p. Balutis jau gatavas išvažiuoti Europon. 2) Telegramos nuo p. Balučio irgi tuom patim reikalu. 3) Informacijos Biuras New Yorke priduoda kablegramą iš Paryžiaus, ir praneša, jogei Lietuvos respublikos prezidentas Smetona paskelbė kareivių mobilizaciją, taipgi jogei Lietuvos armijos generalissimus, gen. Žukauskas, pasekmingai daro operacijas priešais du frontu ant Lietuvos užpuolančių priešų. 4) Rašo Dr. Davidson iš Philadelphijos, su užjautimu vardan Amerikos žydų visiems Lietuvos jieškiniams. 5) Susirašinėjimai su p. Caldwell. 6) Susirašinėjimai su p. Sterlingu, Philadelphijoje, kuris Lietuvos reikalais labai užinteresuotas. 7) Susirašinėjimai su Lietuvos respublika per prof. Voldemarą delei Amerikos atstovybės. 8) Prikvietimas Amerikos Lietuvių Tarybos, kad prie dabartinio rezoliucijų vajaus (į senatorius ir gongresmanus) prisidėtų, kaip buvo Pild. Kom. bendrai nutarta, bet ikišiolai tik viena A. L. T. Taryba veda. 9) Pranešimas iš šalies, jogei A. L. Bendrovėn apturėta kablegrama, pranešanti, jogei apie Liepos pabaigą ketina Amerikoje išsėsti svarbi Lietuvos valdiška misija, antgalvyje su Prof. Jurgiu Šauliu. 10) Keturių Tautų Lygos (Estų, Latvių Lietuvių ir Ukrainų) atstovybė iš musų Tarybos praneša, jogei minėtoji Lyga steigia Rytinės Europos Banką. 11) Lietuvos Kryžiaus (Liet. Gelbėjimo Dr-jos) komisija praneša apie šios savaitės paskelbtuosius laikraštijoje atsišaukimus, kad skyriai organizuotųsi ir duokles Lietuvos gydymui ir maitinimui mokėtų. 12) Tarybos nariai sumoka minėton draugijon duokles. 13) Baltgudžių komisija išduoda raportą. 14) Įvairi korespondencija.

Nutarimai: 1) Keturių Tautų Lygos Banko steigimo klausimas padėti atviru iki Lietuvos misija pribus. 2) Lietuvos Kryžiaus komisija priskirta darban prie Amerikos Lietuvių Seime sutvertosios Lietuvos Gelbėjimo Draugijos, 3) Nutarta užkopiruoti Washingtone A. L. T. Tarybos vardas perspėjimui nuo pasisavinimų, kaip jau keltas sykių buvo atsitikę. 4) Įvairi smulkesni nutarimai.

J. O. Širvydas.
Am. Liet. Taut. Tar. Sekr.

155 HOPE S

„kosher," bet kadangi cho- kraščiai,

„VIENYBĖS" DIENRAŠČIO REIKALUOSE

Pereitoje savaitėje paskelbus žinią, kad trumpoje ateityje Brooklyne pradės eiti dienraštis „Vienybė," aplaikėme daugybę laiškų su pasveikinimais nuo žymių lietuvių iš visų Amerikos pusių. Delei vietos stokos jų visų negalime čion patalpinti. Paduosime tik keletą ištraukų iš aplaikytų laiškų.

Telegramos:

Iš Chicago, Ill. — „Valio! Sveikiname Jus. Imkitės už darbo. Atsidėkite ant musų del finansiškos ir moralės paramos" — Dr. Drangelis, pp. Norkus, Adžgis, Balutis, Bačiunas, Dr. Zimontas, Dr. Biezis ir p. Kvitka.

Iš Newark, N. J. — „Negaliu pas jus atsilankyti, bet remsiu dienraštį visuomi. Tik dirbkite sparčiai" — Truska.

Laiškų ištraukos

„Labai džiaugiuosi, kad žadate tokį prakilnų darbą atlikti. Sveikinu, viengenčiai, jus su džiaugsmu ir linkiu jums pasekmių sutverti stiprią Bendrovę, kuri galėtų gyventi ilgus metus ir skleisti tarpe lietuvių meilę ir vienybę. Valio, tėvynainiai, prie taip prakilnaus darbo." — A. Žiugžda.

„Gavęs žinią labai nudžiugau, kad musų seniausis laikraštis „V. L." mano tapti dienraščiu. Labai linksma! Reikalinga turėti dienraštis rytinėse valstijose. Męs newhaveniečiai (Conn.) remsime iš širdies ir jį platinsime. Meldžiu darbuotis kiek galima, idant inkunyti tą prakilnų sumanymą." — Kazys A. Makarevičius.

Šią savaitę sekanti lietuviai paėmė šėrų iš „Vienybės" Dienraščio Korporacijos:

V. Struogis, Brooklyn, N. Y. 20 šėrų	$200.00
A. Kundrota, Brooklyn, 20 šėrų	$200.00
P. Mikolainis, 20 šėrų	$200.00
Juozas Šimaitis, Brooklyn, N. Y., 11 šėrų	$110.00
J. V. Baltrukonis, Kearny, N. J. 10	$100.00
J. Budris, Elizabeth, N. J. 5 šėrų	$50.00
Ant. Stankevičius, Brooklyn, N. Y. 5	$50.00
J. M. Danielius, Brooklyn, N. Y. 5 š.	$50.00
J. V. Liutkauskas, Linden, N. J. 5 š.	$50.00
J. Ambraziejus, Brooklyn, N. Y. 5	$50.00
J. O. Širvydas, Brooklyn, N. Y. 5	$50.00
J. V. Budris, Brooklyn, N. Y. 5 šėrų	$50.00
J. Kripaitis, Brooklyn, N. Y. 5 šėrų	$50.00
P. Palubinskas, Brooklyn, N. Y. 5 šėrų	$50.00
P. J. Purvis, Brooklyn, N. Y. 5 šėrų	$50.00
A. Dyčmonas, Brooklyn, N. Y. 5 šėrų	$50.00
A. B. Strimaitis, New York. 3 šėrų	$30.00
C. Anskis, Glen Lyon, Pa. 3 šėrų	$30.00
S. Adomaitis, Newark, N. J. 3 šėrų	$30.00
Pr. Bajoras, New York, N. Y. 3 šėrų	$30.00
I. Stanevičius, Brooklyn, N. Y. 3 šėrų	$30.00
Jul. Baniulis, New York, N. Y. 3 šėrų	$30.00
Ad. Stankevičius, Brooklyn, N. Y. 2 šėrų	$20.00
P. Andrius, Brooklyn, N. Y. 2 šėrų	$20.00
J. Ambrazaitis, Brooklyn, N. Y., 2 šėrų	$20.00
F. Lapinskas, Brooklyn, N. Y. 2 šėrų	$20.00
P. Vizbara, Brooklyn, N. Y. 1 šėrą	$10.00
K. Kleinauskas, Brooklyn, N. Y., 1 šėrą	$10.00

Siųsdami „Vienybės" Dienraščio Korporacijai šėrus, arba klausdami kokių paaiškinimų, visuomet kreipkitės tokiu antrašu:

Lithuanian Daily „Vienybė"
120 Grand Str., Brooklyn, N. Y.

IŠPAŽINTIS

(Vaizdelis iš pereitos karės)

— Kunige, del Dievo meilės, kunige! vaitojo žmogus.

Išblyškusi ir nuvargusi slaugė, po kurios priežiura buvo ilgos eilės sužeistų kareivių, perrišinėjo juos stotyje prieš išvežimą jų toliaus, pietų link į ligonbučius.

—Mano varguoli, ji kuždėjo, čia arti nėra kunigo.

— Aš negaliu mirti be išpažinties, be kumunijos, buvo atsakymas.

— Kunigą duokit man, kunigą!

Šalimais prie jo guolio, kur sužeistasai raitėsi prieš mirtinėje agonijoj, gulėjo beveik be žado kitas kareivis. Jis dėvėjo paprastą kareivio apdarą ir jo visas veidas buvo aprištas. „Šrapnelius" apdraskė jo veidą akis ir padarė jį neregiu. Kada jo mirštantis draugas šaukė kunigo, jis toje valandoje lyg prabudo. Turbut pažįstamas balsas jį prie to privertė. Jis sumojo išlengvo ranka. Slaugė pamatė jo lupas virpint ir pasilenkė prie jo.

— Kas nori išpažinties, atleidimo? sukuždėjo jis. Aš esu kunigas.

— Tėve dvasiškasis, tu su žeistas ir miršti, tarė slaugė.

— Kaip aš galiu mirti ne suteikęs atleidimo nuodemių tam žmogui, atsakė ligonis.

Tas buvo tiesa. Narsi moteris atsigriežė prie to, kurs dar vis maldavo kunigo ir pirštu rodydama jam tarė:

— Anas žmogus netoli jusų, taippat labai silpnas, yra kunigas.

— Tėve! šaukė pirmutinis su nepaprastu intempimu spėkų. Aš noriu išpažintį atlikti prieš mirtį.

— Pakelk mane, paprašė kunigas.

Moteris užkišo rankas už pažąsčių, pakėlė ir pasodino jį.

— Sesuo... reiškiančiai pradėjo kunigas.

— Aš busiu akla ir kurčia, atsakė slaugė.

— Sakyk savo nuodėmes, atsisukęs prie mirštančio, kunigas pratarė.

— Aš buvau didelis nusidėjėlis... aš dabar neturiu laiko viską papasakoti, vaitojo kareivis.

— Kasgi yra sunkiausia nuodėmė ant tavo sielos, mano sunau? paklausė kunigas.

— Mergelės likimas, mano tėve.

— Ką?

— Taip, tęsė kareivis, męs mylėjova ją dviesia. Tas bus apie dvylika metų atgal... Ji pasiskyrė mane... aš išvedžiau ją...

— Ar tu apsivedei su ja?

— Ne, mudu susipykova.. aš ją apleidau... Kada aš su grįžau jos jieškoti, ji buvo dingus... Jauna, nekalta, be pinigų ir vienintėlė Paryžiuje... Aš jos jieškojau, bet niekur neberadau.

— Kaip tavo vardas? paklausė kunigas umu, aštriai rusčiu balsu.

— Jonas Bernis, buvo atsakymas. Tėve, ar aš galėsiu gauti atleidimą?

Mirštantis kareivis liudna[illegible] išėjo į savo apraišiotąjį draugą-kunigą ir į slaugę, kuri laikė paslėpusi savo veidą už pečių kunigo. Jis patėmijo, kad jos visas kunas trukčiojo.

— Koks buvo vardas tos mergelės? paklausė kunigas.

— Henriette Lestonde, prakuždėjo mirštantis.

Kunigas atsitiesė, nusikratė slaugės laikančias rankas, nusidraskė užraiščius nuo veido ir nusviro ant mirštančiojo.

— Niekdary! šaukė kunigas, pažiurėk į mane!

Jo veidas nublankęs, supjaustytas ir apdraskytas, bet dar užtektinai liko ženklo, kad mirštantis jį pažintų.

— Rigaude! kareivis suklyko ir nusikreipė kiton pusėn.

— Aš taippat ją mylėjau, aš ją bučiau vedęs, aimanavo kunigas. Kada ji išėjo kitur, man nieko kito neliko... Šventoji bažnyčia mane priėmė...

— Pasigailėk manęs! šaukė kareivis, pakeldamas rankas.

Kunigas negalėjo matyt, bet jis jautė. Jo rankos sugriebė antrojo gerklę.

— Mano tėve įsikišo slaugė, jis jau po išpažinties. Dievas jam atleis taip, kaip ir aš atleidžiu jam...

— Kas tu esi? paklausė aklas kunigas baimingai.

— Henriette, atsakė slaugė.

— Henriette! suklyko mirštantis kareivis, nusikratydamas nuo savęs kunigą. Jis bandė keltis, bet čion pat krito ant patalo be žado. Kunigas sunkiai sualsavo, rankomis padarė ženklą kryžiaus, ištardamas: „Absolvo te" ir taipgi griuvo negyvas ant savo mirusio draugo. Henriette valandėlę pasimeldė ir nusvyravo per eiles sužeistųjų, slaugydama ir pagelbėdama kitiems mirštantiems kareiviams.

Iš „Physical Culture" vertė *P. N—das.*

Laiskai Iš Lietuvos.

Lietuvos krasa jau, matyti, pilnai sutvarkyta ir laiškai iš ten Amerikon ateina. Męs aplaikėme nuo savo skaitytojų kelis laiškus, kurie šiek-tiek praneša apie tenaitinį padėjimą.

Gerb. J. Bartuška, iš Baltimore Md. aplaikė nuo savo brolio labai žingeidų laišką, kurį čion visą talpiname.

Mylimas broli:

Iš pranešimo laikraštyje sužinojau, kad galima susirašyti su užsieniu ir norėdamas pasinaudoti ta žinia, skubinuos tuojaus rašyti tau. Tik ar teks skaityti tau skiltis mano laiško? Gal kelionėje kur pražuti.

Budamas Rosijoj tau rašiau daug laiškų, bet atsakymų iš Rusijos į juos mažai tegavau. Sugrįžau iš Rusijos į Lietuvą 20 d. spalio 1918 metų. Gyvenimas Lietuvoje neapsakytai buvo sunkus. Visur ir visame šeimyninkavo vokiečiai. Žmonės labiausiai buvo suvaržyti, sunaikyti ir į tą nemalonę atmosferą teko mums patekti. Bet neilgai tas suvaržymas tęsėsi. Vokietijoje kilo revoliucija ir tas davė progos išsiliuosuoti iš po vokiečių jungo. Dabar jau biskį lengviaus. Valdžia Lietuvos sustiprėjo, šiek tiek susitvėrė kariumenės ir sąjungininkai pradėjo su Lietuva skaitytis ir savo pasiuntinius net atsiuntė. Bet visgi mums begalo sunku. Iš visų pusių apsiausti priešais. Iš rusų pusės — bolševikais, iš vokiečių pusės — spartakais, o iš Lenkijos — monarchistais — didžiausiais Lietuvos priešais. Lietuvos jaunutė armija dar persilpna vesti kovą su tokiais milžinais, bet visgi veda ją, ir priešininkai dar ligi šiolai jos neįveikė. Dar ji atsilaiko ir net ima viršų. Kad but gera parama iš sąjungiečių pusės, tuomet pas mumis pakiltų upas, dar smarkiau ir kartu su sąjungiečių armija męs bolševikams ragus aplaužytume. Atsiųskit nors greičiau Lietuvo pulkus iš Amerikos. Taip senai męs jų laukiame ir nesulaukėme. Tuojaus pajaustume kitokią paramą. Mųs broliai: Leonas su Bernadu kariauja. Pastojo į kariumenę savanoriais. Leonas dalyvavo mušiuose ir tapo sužeistas. Granata šale jo truko ir jį užkasė žemėmis — kontuzijo. Dabar paliuosuotas iš kariumenės, Bernadas tarnauja artilerijoj. Tojo tarnysta mažai pavojinga. Aš tarnauju padėjėju Vilkaviškio Apskrities Viršininko. Darbo daug, bet tarnysta garbinga. Ir reik gi galų gale pasidarbuot Tėvynės labui. Jono ukė su deginta ir labai sunaikyta. Bet dabar jau budavojasi kitoje vietoje palei lankutę. Sodybas apleido. Tėtė gyvas, bet didžiai nusenęs ir labai suvargo laike karės. Sesutės jau didelės mergos. Visi kiti giminės sveiki. Vieni suvargyti laike karės, o kiti net praturtėjo. Jonas jau pasistatė gerus kluonus, tvartukus ir šiokią tokią stubelką. Šįmet rengiasi statyti stubas, nes medžegą turi.

Naujienų pas mumis daugybė, bet gyvenimas labai intemptas. Laukiame iš visur pagelbos ir nesulaukiame: organizuokite greičiaus armiją mums, dirbkit ginklus, apsirėdymą, gaminkit maistą ir skubiai siųskit mums idant iškovotume laisvą nepriklausomą Lietuvą. Valio! Tepadeda mums Dievas.

Labų dienų ir širdingų linkėjimų Jums visiems ir nuo visų.

Su guodone,
Mykolas ir šeimyna

Liudnas Laiškas iš Kauno rėdybos.

(Laišką, kurio ištrauką žemiau paduodame buvo prisiųstas g. P. Švabiui, Brooklyn, N. Y.)

Aš Jonas Gasparaitis pranešu, kad sugrįžau iš Vokietijos vasario mėnesį ir radau visus gyvenant viename kambaryje, Šiauliuose. Mamos namai sudegė per karę. Nieko neliko. Mama dabar su Julike turi ubagauti, kad gyvybę palaikyti. Viktorija buvo išvežta Rusijon ir nesugrįžo. Girdėjome, kad ji ten apsivedė. Bet pakol kas su ja susirašyti negalima. Dabar pas mus blogi laikai, darbo nėra. **Lietuvą labai sunaikino rusų bolševikai.** Kalbama dabar, kad Amerika atsiųs duonos. Jeigu tas bus tiesa, tai Lietuva badu nemirs. Aš esu sveikas tik nelinksmas, kad neturiu darbo. (Toliau seka šeimyniški reikalai. — Red.).

Laiškas iš Suvalkų Rėdybos

Sekantį laišką mums prisiuntė gerb. F. Lapinskas iš Elizabeth New Jersey.

Ožkasviliai, 10 d. bal. 1919.

Mylimas Švogerėlį ir Kastute Sesele!

Jau penktas metas, kaip nuo jusų gavau laiškutį. Ilgas tai laikas. Nemaža vandenėlio Nemunėliu nuplaukė. Nemaža musų tėvynė Lietuva per šį laiką iškentėjo vargo, o su ja ir męs, tavo sesutė, broliai ir tėveliai. Taigi kaip tik dažinojau, kad laišku galima pasiekti tolymąją Ameriką, tą pat dien rašau į jumis šį laiškutį, nes esu jusų labai pasiilgęs. Pirmiausia pranešiu tau sesute ir Švogerėli, kad męs tavo tėvynė je visus vargus šio baisiojo karo išlikom gyvi ir esam sveiki lig šiai dienai. Dabar trumpai nupiešiu musų gyvenimą per karą. Prasidėjus karui ir rusams atsitraukiant iš Lietuvos, musų tėvynę sudegino kaip ir daugelį kitų. Apie tai rašiau jums gyvendamas Vilniuje, nes iš pradžių buvau ten išbėgęs nuo karo, bet nežinau ar gavot laišką. Atsitraukus rusams, užėjo vokiečiai ir pradėjo dar sunkesnis gyvenimas. Viską atėmė, palikdami tik vieną karvę ir šlubą kumelę. Spaudė visokiais įsakymais priverstinais darbais ir rekvizicijoms. Bet ištikus revoliucijai Vokietijoje sugriuvo ir vokiečių galybė ir mums truputį palengvėjo. Po to susitvėrė ir pačių valdžia. Bet vėl nelaimė tėvynei Lietuvai. Prasidėjo karas lietuvių su bolševikais rusais, dar ir dabar žusta nuo jo musų broliai lietuviai. Žmonių ir Lietuvoje pažiuros labai nevienodos: vieni laukia ateinant bolševikų, kiti pritaria lietuvių valdžiai. Nežinia kaip viskas užsibaigs. Laikai ir dabar Lietuvoje labai sunkųs. Viskas pabrango 50 kartų daugiau, negu prieš karą. Sunku gyvenimas, bet žmonės vis dar nuo bado nemiršta. Tai tiek apie Lietuvos **gyvenimą.**

(Toliau seka šeimyniški reikalai. — Red.)

SVETIMTAUČIŲ SPAUDA APIE LIETUVIUS

Savaitraštis „Leslies Weekly" birželio 21 d., patalpino p. Wisehart'o ilgą straipsnį apie lietuvius, po antgalviu „Lietuvos Kova už Laisvę." Tarp kitko ten primenama, kad šendieną tik viena Lietuva, kaip maža ji nebutų, netrokšta užgrobimų, bet reikalauja tik kas jai teisingai priguli. Autorius straipsnio stebisi, kad Lietuva dar nėra sąjungiečių pripažinta ir klausia, ar apsimoka su teisybe diplomatiškai veikti. Toliau straipsnis aprašo Lietuvos praeitį ir jos šendieninį padėjimą. Nurodo, kaip neteisingai šendieną su Lietuva elgiasi bolševikai ir lenkai, ir sako, kad lietuviai perdaug patikėjo tiesos ir teisybės pergalei, nepranešdami savo vargų ir skriaudų pasauliui ir neapgarsindami savo šalies vardo. Dabar jie nekaltai daug kančių turi panešti.

Užbaigdamas straipsnį rašėjas taipgi nurodo, kad Amerika galės turėti nemažą naudą aprupindama Lietuvą angliais, geležia ir kitokia žalia medega, o paimdama nuo jos grudus, vaisius ir kitokius produktus, kurių ten yra perdaug.

„Scranton Times" rašo apie naminį alaus darymą Lietuvoje taip — Pirma liepos nėra baisinga lietuviams Lietuvoje, nes, nežvelgiant ant to, kad toji maža šalis buvo po Rusijos jungu per paskutinį šimtmetį, jos gyventojai visgi mokėjo industriją palaikyti savo rankose ir tarpe kitų išdirbysčių naminis alkoholinių gėrymų darymas pasiliko jų sąvasstyj iki šiai dienai.

Godžiam amerikonui, kuris maloniai žiuri ant Lietuvos, kaipo pasitenkinimo vietos, reiktų patėmyti, kad Lietuva dar nėra laisva šalis ir kolaik ji nebus laisva, tolaik ji negalės pagaminti užtektinai produktų netik kitiem, bet nei pačiai sau. Lietuva, aplaikius pasaulio pripažinimą, galės greitai savo nusilpnėjusią industriją pakelti. Ji dabar jau turi gerą pradžią skuros, popieros, ukio reikmenų ir mašinų, vynų, pakalų ir aliejų išdirbysčių, neskaiant alaus darymo įstaigų. Lietuvą pasauliui pripažinus, šitos išdirbystės ten puikiai galėtų bujoti."

Severos Gyduoles užlaiko šeimynos sveikatą.

Kojoms smagumas.

Kuomet jusų kojos skauda ir apsčiai prakaituoja nuo ko atsiranda jausmas deginimo ir niežėjimo, arba jeigu batai jaučiasi perankšti ir vaikščiojimas yra kankynė — nenusimink. Gauk

Severa's Foot Powder

(Severos Proškas Kojoms) savo aptiekoje, o tuomi užtikrinsi kojoms smagumą. Tatai yra malonus kojoms preparatas. Itrink po truputį čiuką tarpe pirštų, ant kojos paviršiaus ir padų, įberk po biskį į batus ir į pančiakas, o apturėsi pageidaujamą palengvinimą. Kaina 25 ct. ir 1 ct. taksų.

W. F. SEVERA CO.
CEDAR RAPIDS, IOWA

KAS NORI GAUTI GERĄ KAMBARĮ

Atsiduoda nuomon puikus kambaris (furnished room). Privatis inėjimas ir maudynė. Švarioje vietoje Brooklyne, prieinamoje prie karų; tylioje lietuviškoje šeimynoje. Renda nedidelė. Pageidaujama butų, kad geras lietuvis šitą kambarį pamtų. Atsišaukite į „Vien. Liet." Ofisą.

Nusipirk mosties

TAI BUSI GRAŽUS! Ją išdirba Mentholatum Co. Prieš eisiant gult ištepk veidą mosčia per kelis vakarus, o padarys veidą tyru ir skaisčiu baltu. Toji mostis išima plėtmus raudonus, juodus arba šlakus ir prašalina visokius spuogus nuo veido. Kaina dėžutės 50c. ir $1.00. Pinigus galit siųst ir stampomis.

J. RIMKUS
P. O. BOX 36 Holbrook, Mass.
(33)

KAS PRANEŠ GAUS $25.00

Adelė Dagelis (Lazauckiutė po tėvais) pabėgo ir paliko tris mažus vaikus. Birželio 13 d. vidurdienį išbėgo su burdingieriu S. K. Kas dažinos kur ji apsistojo ir man praneš, gaus dovanų $25.00. Jeigu ji pati atsišauks ir sugrįžš prie vaikučių aš jai viską dovanosiu. Praneškit.

JUOZAS DAGELIS
209 — 30th Str. tarpe 4 ir 5th Av. arba 764 Fifth Av., tarpe 26 ir 27 gatvių, So. Brooklyn, N. Y. (29)

IŠRADĖJŲ DOMAI!

Męs išsiunčiame savininkams patentų ant išradimų labai naudingą patarimą. Rašykite tuojaus.

EUROPA BOOK CO.
57 Dey Str., New York, N. Y.
(28)

Pajieškau Liudvikos Rinkevičiutės po vyru vadinasi Bartkuvienė, keturioliktais metais gyveno ant 126 South Str., Brooklyn, o nuo to laiko nežinau kur gyvena. Prašau jos pačios, kad atrašytų; aš noriu pranešti svarbų dalyką apie jos draugę.

J. KLEIZA
27 Nelleda Str., Montreal, Canada.
(29)

Išsirandavoja 4 kambariai su maudyne ir visais parankumais. Privatiškas namas. Graži ir tyki apielinkė. Pietinėje dalyje Brooklyno, vos kelios minutės eiti nuo Williamsburgo tilto. Atsišaukite į „Vienybės Lietuvninkų" ofisą, 120 Grand Str., Brooklyn, N. Y.

KUOMET ABEJOJI

Kuomet Tavo žinios takelis paklysta gamtos graznoje ir reikalauji vado, kuris gamtos sudėtingą audimą Tau išguldytų, tuomet klausk seno žiniaus, L. Šerno, jam Dievai suteikė kelią į paslapčių pasaulį. Jis Tau papasakos apie žuveles, paukščius, žvėrelius, apie juružių gilumą, apie židrą dangų. Įsigyk jo raštus per Tėvynės Mylėtojų Draugiją, kuri dabar juos pradeda spausdint.

Jeigu dar Tavo kolonijoje nėra Tėvynės Mylėtojų kuopos, pasirupink ją sutvert. Ypatingai dabar veik, kad kiekviena Tavo viengenčio pastogė but aprupinta tais daugvertingais raštais, už labai mažą kainą. Už tavo triusą ateitis Tave pagerbs. Dabar ir tuojaus stok į apšvietos nešėjų tarpą!

Kad sutvert kuopą, reikia nemažiaus penkių narių. Metinė nario mokestis $1.00, įstojimas 50 centų, iš jų 25 centai pasilieka kuopos reikalams, o $1.25 persiunčiami centrui. Jau greit eis spaudon knyga „Apie Žemę ir kitus svietus." Jeigu turėsime pinigų, tai dar šį metą spausdinsime keletą jo knygų. Nelauk, veik dabar!

Del visokių žinių kreipkitės pas M. Stapulionis, (sekretorius), 3347 Emerald Ave., Chicago, Ill.

Kasierius Jonas V. Liutkauskas, 217 Broadway, Room 202 New York, N. Y.

Prezidentas Dr. A. Zimontas, 3252 So. Halsted Str., Chicago, Ill.

JUL. BANIULIS.

Vaizdai=Vaizdeliai
IR
EILĖS PROZOJE

(Tąsa)

Bet Jonas, perėjęs kiton pusėn kalno, ėjo tiesiog į karčiamą. Karčiama buvo kupina svečių. Jonas nusipirko bilietą ir atsisėdo pirmojon sėdynių eilėn, pačiam viduryje, idant turėtų progą žiurėti signorinai tiesiog į akis. Esmeralda ir vėl užlipo ant skritulio ir rito jį. Staiga ji pažvelgė į Joną, kuris savo šventadieniais drabužiais apsirengęs, arčiausia prie jos sėdėjo ir saldžiai, žavėjančiai nusišypsojo. Jonas paraudo iki ausų galų, bet jautėsi neapsakomai laimingu. Taip laimingu jis jautėsi šį kartą, kad net drebėjo. Signorina vis dažniau pažvelgė į jį ir, pagaliaus, jis įsitikino, jog gražioji signorina taippat buvo įsimylėjusi į jį, kaip kad jis į signoriną. Perstatymas dar nebuvo pasibaigęs, kuomet Jonas susirado karčiamninką, kuriam tylomis paaiškino, jog jis yra pasiryžęs pakloti kokią šimtinę rublių, jei jį tik supažindintų su cirko žmonėmis. Gudrus karčiamninkas suprato Joną geriau, negu jis manė ir parengė Jonui ant šio vakaro „vokiečių kambarį," žinodamas, kad Jono pinigų krepšiukas nėra blogas. Jonas pasišaukė butelį vyno ir dar šio to, ir laukė ateinančios savo laimės deivės. Pagaliaus karčiamninkas įvedė ją. Bet kartu su ja inėjo poni Vatsonienė, kuriai Jonas norėjo pabučiuoti ranką, bet ištikrųjų pabučiavo karčiamninko. Poniai Vatsonienei kaimo kavalierius, delei jo keistų apsiėjimų, nepatiko, bet karčiamninkas užtikrino jai, jog Jonui nestinga sidabro ir aukso. Ponios elgėsi sulyg noro — valgė vakarienę, gėrė vyną, bet Jonui sunku buvo su jomis vokiškai susikalbėti, nors jo valsčiaus mokyklos paliudijime buvo parašyta „Deutsche Sprache — sehr gut." Bet ko Jonas neįstengė, tą vynas padarė. Vynas ir pinigai kalba visomis kalbomis. Kaip ponios, taip ir Jonas buvo gerokai inkaitę, kuomet durįs atsidarė ir Jonas geidė, kad žemė jį prarytų. Inėjusis buvo patsai baronas, kuris ne tik į Vatsono arklius, bet ir į signoriną Esmeraldą savo domą atkreipė.

Jono asmuo pasidarė visai komiškas. Jis atsistojo ir pabučiavo ponui ranką. Tai buvo jau antra vyriškio ranka, kurią jis šį vakarą bučiavo.

„Tamsta čia?" stebėjosi ponas, žiurėdamas į Joną, — „na, męs vėliau apie tai pasikalbėsime!"

Ir Jonas, nei žodžio nesakęs, išėjo, lyg kad pragaras jį vytusi. Bet kartu su tuo atsitikimu jis buvo išgydytas. Užmokėjo karčiamninkui šio vakaro išlaidas, kurios, ačiu Dievui, nedidelės buvo, Jonas susisarmatinęs ėjo namo.

„Ką-gi jųs gero nutarėte?" klausė žingeidaujančiai pati.

„Et, ką ten nutarsi," keistai sušuko Jonas, „nėra sutarimo."

Ir pati pažvelgė liudnai į Joną, kuris sakė, jog pasaulyje nėra sutarimo.

* * *

KALNŲ SMAIGSTIS

(Iš Bunino)

Senai jau naktis, bet aš vis dar einu per kalnus linkui smaigsčio; einu per vėjus ir šaltą miglą, bet paskui manęs eina rimtai ir be menkiausio pasipriešinimo, už pavadžio vedamas, mano žirgas, skambindamas tuščias balno kilpas...

Vakaro prietamsoje, ilsėdamasi pakraštyje pušynų, už kurių prasideda tie rųstųs, pliki skardžiai, aš dar su smagumu, su pasigerėjimu žiurėjau į neaprybuotą gelmę apačioje; žiurėjau su tokiu savotišku spėkos ir išdidumoo jausmu, kokis visuomet apsireiškia, kada tik žiurima nuo didžių augštumų į lomą. Ten giliai, apačioje, dar buvo galima matyti žiburius, pliskančius sutirštėjusioje tamsoje po visą juros užuolankos pakraštį, kuris siekdamas į rytus, išsiplėtė į visą platumą ir, it mėlsva siena pakildama augštai, apsiautė dangaus skliautlankį. Bet jau užstojo kalnuose naktis. Greitai sutemo ir juo arčiau artinausi prie miškų, kalnai augo vis baisyn ir didyn, bet per jų iškilusius ragus ir

„kosher," bet kadangi cho- krasciai,

Kada turi taisyti dantis, eik pas seną dentistą ant kurio gali pasiremti, kuris jau 10 metų šioje apielinkėje tarnauja, ir kurį visi rekomenduoja. Tas parodo, kad jis užganėdina visus. Speciališkas patarnavimas lietuviams. GaGlima susikalbėti lietuviškai ir lenkiškai.

Dr. SALETAN & POSNER
SURGEON DENTIST
313 BEDFORD AVE.
KAMPAS SO. 2nd STREET, BROOKLYN, N. Y.
10 metų toj pačioj vietoj.

Tel. 2320 Greenpoint —::::— Telephone 7847 Main

GRABORIUS
JUOZAS GARŠVA
Mano firma gerai atlieka sekančius darbus: išbalsamuoju ir laidoju mirusius ant visokių kapinių. Pagrabus paruošiu nuo paprasčiausių iki prakilniausių. Parsamdau karietas laidotuvėms, veselijoms, krikštynoms ir kitiems pasivažinėjimams.
Viršui minėtais reikalais kreipkitės pas mane, o busit užganėdinti.
231 BEDFORD AVE. OFFISAI: 264 FRONT STR.
BROOKLYN, NEW YORK.

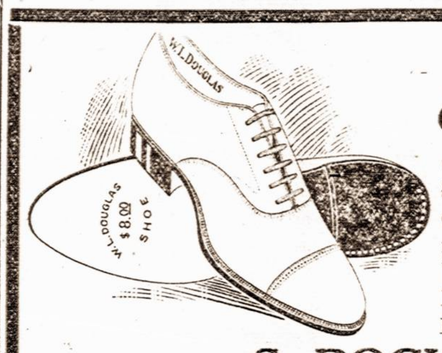

NORĖDAMAS GAUTI GERUS
ČEVERYKUS
eik visada pirkti pas SIMANĄ POCIUNĄ. Čia gausi čeverykus geru išdirbysčių, kaip W. L. DOUGLAS, EMERSON ir kitų. Reikalaudamas užeik.
S. POCIUNAS
127 Grand Str., kampas Berry Str., Brooklyn, N. Y.

JONAS
KULBOKA
Visu Draugas
291 Wythe Ave.
Kampas So. 1-st Str.
BROOKLYN, N. Y.
Tel. 279 Greenpoint.

Telephone 1381

Nik. P. Zelwis
Lietuviškas graberius.
Išbalsamuotojas ir laidotuvių Direktorius. Karietos laidotuvėms, veselioms ir krikštynoms.
Ofisas ir gyvenimas:
1034 Bank Street,
Waterbury, Conn.
Lietuviai, kreipkitės reikale.

Telephone 3076 Stagg.
HERMAN APELER
UZEIGA
Puikus užkandžiai ir geri Cigarai
398 GRAND STREET
kampas Rodney st. B'klyn, N. Y.

New Plaza Hall
Dvi DIDELĖS SALĖS DĖL BALIU, BENKIETU, YPATINGAI VESELIU IR LINKSMU VAKARĖLIU

PUIKUS KAMBARIAI MITINGAMS ARBA ŠIAIP VISOKIEMS SUSIRINKIMAMS IR T. T.
A. Miller, Savininkas
121-31 Havemeyer Str., 265-267 So. 1st Str., 318-324 Grand Street
BROOKLYN, N. Y. Telephone 4437 Stagg

— NEPAMIRŠKIT —
Tautiško Namo,
Extra, parankiausia Salė veseilioms, Baliams, Teatrams ir mitingams.
Skanus užkandžiai ir nakvynė.
A. RAZUTIS
101-103 Grand Str. Brooklyn, N. Y.
Telephone 1470 Greenpoint

VINCAS J. DAUNORA
APTIEKORIUS
SVEIKATA LAIMĖ
TIKRA LIETUVIŠKA APTIEKA
LIETUVIS PAS LIETUVĮ
229 BEDFORD AVE.
KAMPAS NORTH 4TOS GATVĖS
BROOKLYN, NEW YORK

Wm. SHEDLOW'S
ir
KARL. LATUKAS
Savininkai
VIENATINĖ SVETAINĖ
Galima užsisakyt Baliams, Mitingams ir Veseilioms, (vestuvėms)
734-736—3rd Ave.
SO. BROOKLYN, N. Y.
Telephone 1295 South.
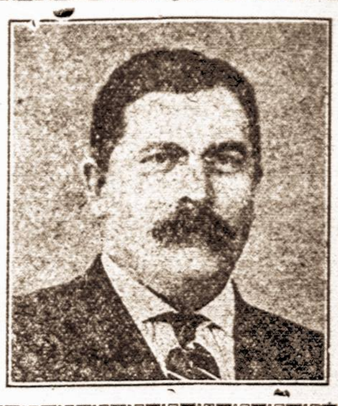

W. SLOMINSKA
MANO DIRBTUVĖ APDOVANOTA DVIEM MEDALIAIS ant Kosciuškos Parodos už nupestingą ir artistišką išdirbimą
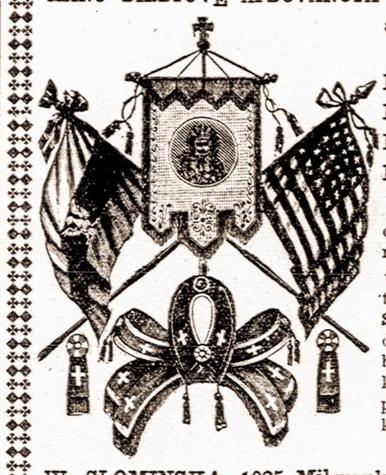
KARIUNŲ, ŠARPŲ, KUKARDŲ, ROZETŲ, BERLŲ, MARŠALKONIŲ LAZDŲ IR TAIP TOLIAUS
Turiu už garbę apreiškti guodotiniems kunigams ir guodotinoms draugystėms, kad aš dirbu visus augščiau paminėtus daiktus PIGIAUSIAI, TEISINGIAUSIAI IR GERIAUSIAI, nes per daugelį metų užsiimdama išdirbiniais ingijau geriausią praktiką ir del to galiu viską padirbti pigiau ir geriau negu kiti fabrikai. Su guodone,
W. SLOMINSKA, 1025 Milwaukee Ave., Chicago, Ill.
Maker of Badges and Banners

M. Mierzwinskas
UŽLAIKO
Dvi Didelias BUČERNIAS,

kuriose galima gauti visokios MĖSOS užlaikomos pagal krajavą madą, kaip tai: Skilandžių, visokių Dešrų ir visaip padarytos Rukintos Mėsos, Jaunų Paršiukų, Kumpių, Krajavų Taukinių ir Kudų Lašinių.
VISADOS ŠVIEŽIA MĖSA IR ČYSTAI UŽLAIKOMA.
M. Mierzwinskas
125 GRAND STREET — 41 AVENUE A.
Kampas Berry Str. — BUČERNĖS — Kampas Third Str.
BROOKLYN, N. Y. — NEW YORK, N. Y.
Telephone 3359 Greenpoint. — Tel. 2147 Orchard

Kandroto Užeiga

Tinkamiausi Užeiga Del Lietuvių
126 Grand Street
Tel. 1490 Greenpoint — Brooklyn, N. Y.
155 HOPE ST.

Iš Lietuvos

Iš lenkų užgrobtojo krašto. — Vis liudnesnių žinių pareina. Lenkai, įsiveržę Vilniun, iš pradžios mušė tik žydus, dabar gi ėmė smarkiai persekioti ir lietuvius. Kratos ir plėšimai lietuvių gyvenamuose butuose nesiliauja nei vienai dienai. Štai ką praneša tik vienas „Nepriklausomos Lietuvos" numeris 13.

„Naktyj gegužės 7—8 d. suimtas Augustinas Jakučionis. Sakoma, kareiviai jį suimdami labai žiauriai elgėsi. Keista, kad toks ramus žmogus taip kankinamas. Nesenai kareiviai jį buvo apiplėšę, p. Kudrevičius (tur but koks lenkų-dvarininkų šulas) iškoliojęs, o dabar be jokios kaltės suėmė.

„Lietuvių ukio mašinų fabriką „Viliją" lenkai rekvizavo. Vieton parodyti popierą, kuria fabrikas rekvizuojamas, lenkai pakišo revolverį. Visus fabriko tarnautojus išblaškę.

„Gatvėje suėmė Joną Sleževičių. Jis rodė popierius kad prirodžius, kas jis toks, bet nieko negelbėjo. Pralaikę visą parą (sutką), paleido, nesakydami už ką buvo suėmę. Valgyti visai nedavė.

„Gegužės 7 d. suėmė lietuvę Liandsbergienę, nuvedė į kazarmes, iš ten nuvedė policijos nuovadon. Ten visi rodė, kad ji Liandsbergienė. Tačiaus nepaleido, bet nusivedė atgal į kazarmes. Tenai laikė šaltyje kieme iki 1½ val. nakties.

„Gegužio 8 d. suėmė žinomą dailininką Adomą Varną.

„Gegužės 7 d., kareiviai bekrėsdami pilietį J. Samuolį, pavogė pas jį aukso laikrodėlį su aukso grandinėle, 12 šaukštukų ir 100 r. Samuolį išsivedė.

„Tą pačią naktį krėtė lietuvę Estkienę. Vienas kareivių sakėsi esąs kunigaikštis, kitas šiaip lenkų turtuolis. Pavogė antkloderę, priegalvius, 200 r., sulaužė spintą.

„Iš Grigaičio taip pat paėmė daiktų.

Tai tiek smagumų lenkai padarė lietuviams tik vieną dieną. Lietuvių persekiojimams ir galo nėra!"

Šmeižikai. — Lenkai, Lietuvos dvarininko Pilsudskio ir kitų jo sėbrų vedami, atėję Lietuvon stengiasi žmonėms akis apdumti, prisimesdami jų geradariais bei gynėjais. O kad tai geriau sektųsi, jie šmeižia visa, kas lietuviška, kas žmonių, kas demokratiška. Štai išleidžia jie atsišaukimus į Lietuvos kariumenę (parašytus nors ir lietuviškai, bet netikusia kalba), ragindami neklausyti valdžios ir šmeiždami ją, buk ji einanti iš vienos su žydais bei bolševikais. Todel, girdi, reikia dėtis su lenkų valstybe. Žinoma, kad lenkų valstybė ponų rankose, kad lenkai atėjo čia Lietuvos dvarininkų vedami — jie savo atsišaukimuose nė žodžiu neužsimena. — Varšavos lenkai jau pasidarė busimosios Lenkijos žemlapį. Ten Lenkijos valstybėn intraukta ir Lietuva. Tik mažas Lietuvos kampelis palikta lietuviams.

Kaip viliojami lenkai Lietuvon. — Kad labiau paraginus lenkus Lietuvon grustis, lenkų ponai platina šiokias apie Lietuvą žinias: girdi, Lietuvoje esą labai daug žemės ir miškų. Tatai reikia lenkams eiti Lietuvon ir tas žemes apgyvendinti. Lietuviai, girdi, nekulturingi, nemoką tų žemių apdirbti, tedirbą lenkai, savo naudon.

Taigi lenkai, dar visos Lietuvos neužkariavę, jau jos turtus, jos žemę bei miškus dalinasi.

Bet „dalijosi" Lietuvos turtu ir rusai, net per 120 metų! ir vokiečiai. Ir kur dabar jų galybė? Tas pats galas laukia ir naujus Lietuvos plėšikus!

Kariumenės priesaika. — Sekmadienyj, gegužio 11 d., Kaune buvo iškilminga Lietuvos kariumenės priesaika ištikimai tarnauti Lietuvai ir jos laimę ginti ligi paskutinio kraujo lašo.

Priesaika buvo Viešojoje Aikštėje, šale katedros. Diena pasitaikė labai graži, todel beveik visas miestas buvo suėję priesaikos žiurėti. Delei karės prisiekė, žinoma, tik tos kariumenės dalys, kurios dabar yra Kaune.

Ratušės priešakis buvo dailiai kilimais bei vėliavomis dabintas. Augštai buvo iškelta Lietuvos vytis. Tarp tų papuošalų ir žalių eglaičių buvo padarytas gražus altorius.

Pusiau vienuoliktos Kauno kariumenės kapelionas atlaikė mišias, paskui po sumos išėjo iš Katedros Žemaičių vyskupas Karevičius, daugybės dvasiškių su pralotais lydimas. Vyskupas užėjo augštai ant pakilimo ir iš ten pasakė gražų pamokslą apie musų tautos atgijimą, priminęs tą kelią, kuriuo męs, lietuviai prie nepriklausomos Lietuvos ėjome. Visa tai prilygino prie menamojo šventajame rašte senovės žydų didvyrių prisikėlimo. Garsia ir dailia vyskupo lietuvių kalba sakyti žodžiai, dideliai miniai ir kariumenei beklausant, darė iškilmingą įspudį. Paskui buvo pati priesaika. Visi kareiviai ir karininkai (oficieriai) augštai iškėlė dešiniąją ranką, prisiekdami greičiau žuti, negu savo sąžinės pareigų neišpildyti, negu gyviems ginklą iš rankų išleisti, Lietuvos laisvę ir žmonių gerovę bei ramybę begindami. Paskui vyskupas suteikė kariumenei palaiminimą.

Paskui laikinasai Lietuvos respublikos prezidentas A. Smetona pasakė kariumenei prakalbą, kurioje tarp kitko aiškiai pabriežė, kad *Lietuvos be Vilniaus negali buti,* todel kariumenė nuolat privalo buti pasiryžusi žut but Vilnių atgauti. Taippat priminė kariumenei kokią sunkią valandą Lietuva dabar pergyvena, kad vieni priešai iš jos neišvaryti, o kiti jau vėržiasi. Ir Lietuvos laisvė ir Lietuvos žmonių gerovė bei ramybė gali vien musų brangiaja kariumene remtis.

Viršiausias vadas, generolas Žukauskas, tarė trumpai ir aiškiai:

„Męs kariškai prisiekėme musų tėvynę Lietuvą ligi paskutiniojo kraujo lašo ginti — męs tai ir darysime!"

Kariumenės orkestrai kelis kartus griežė Lietuvos himną bei šiaip kariškus dalykus. Buvo šaukiama „valio" už Lietuvos nepriklausomybę, už kariumenę, už laikinąją valdžią, už Tarybą ir Lietuvos prezidentą.

Paskui visos dalys ir Kariškosios mokyklos muzikai griežiant, ėjo ceremonijos (iškilmingu) maršu. Čia vėl gražiai, per taip trumpą laiką išmokyta kariumenė, irgi gero įspudžio padarė. Visos kariumenės dalys perėjo viena po kitos per aikštę gražiai ir sutartinai žengdamos. Ypač didelio įspudžio padarė inžinierių kuopa savo pilkuose plieno šalmuose.

Per visas iškilmes buvo musų gerbiamųjų svečių atstovai: anglai, amerikonai, francuzai bei augštesnieji vokiečių karininkai.

Prusų lietuviai yra labai susirupinę, kad jie tik mažą dalį nori prie Lietuvos priskirti, butent tik tuos, kurie gyvena dešiniajame Nemuno krante. Prusai gi, gyvenantieji kairiajame Nemuno krante pasiliktų prie Vokietijos. Kodel anglai, francuzai ir tt., nori su jais taip padaryti, tuotarpu sunku pasakyti, bet spėjama, kad tai todel, kad Nemunas tuomet sudarytų tikrą ir tvirtą sieną tarp Lietuvos ir Vokietijos. Bet Prusų lietuviams tas tik į blogą išeitų: tuomet jie butų tautiškai perskirti. Tie, kurie liktų kairiajame Nemuno krante, butų atskirti nuo visų kitų lietuvių, patektų smarkion vokiečių intakon ir dar greičiau suvokietėtų. Tada ši Lietuvos dalis butų amžinai Lietuvai pražuvusi. Be to ukio žvilgsniu lietuviai, priskirti prie Didžiosios Lietuvos irgi butų didžiai nuskriausti, nes ši Lietuvos dalis yra kur kas mažiau turtinga, kaip kairiojo Nemuno kranto, kuri vadinama Lietuvos Pakalnė. Ta pakalnė labai derlinga ir ypač daug gerų pievų turi, taip, kad iš Pakalnės gabenama sienas dešiniajin Nemuno krantan. Taigi dešinysis Nemuno krantas liktų be šieno ir turėtų jį iš užsienio gabenti. Be to ir gelžkeliai Prusuose taip sutaisyti, kad dešiniojo kranto susisekimas priklauso nuo kairiojo kranto gelžkelių.

Taigi, kaip mums teko patirti, Prusų lietuviai tuo savo busimuoju perskyrimu labai susirupinę ir stengiasi, kad prie Lietuvos butų priskirtas dar ir didelis žemės plotas kairiajame Nemuno krante.

Indomu, kad persekiojimai Prusų lietuvių nuo kaikurio laiko liovėsi. Kas buvo suimtas — paleistas, naujų gi suėmimų bei kratų irgi negirdėti. Spėjama, kad vokiečiai nustojo lietuvius persekiojęę todel, kad pamatė, jog vistiek persekiojimais lietuvių nenugalės, o tik dar labiau juos užgrudins jų stengimosi prisijungti prie Didžiosios Lietuvos.

(„Liet. Ukininkas")

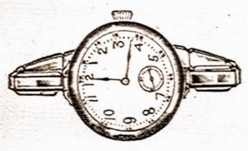

ČYSTO AUKSO 14 k.
Labai gražus smulkiausios mados laikrodėliai,
PARSIDUODA PIGIAI.
L. ŽIUKAS
62 HUDSON AVENUE,
C. Brooklyn, New York.

MAGDE. "Ak, kaip man niežti galvą! Išbandžiau visokius mazgojimus, trinkimus, muilavimus — ir viskas tas nieko nepagelbėjo nuo tu bjauriu pleiskanu... Man gėda net darosi!"
MARE. "Na, tai kam tau kęst bereikalingai! Žiurėk, kokie mano plaukai gražus, švelnus ir čysti. O tai todel, kad aš vartoju RUFFLES!"

Kas tai yra RUFFLES? Ar tai gyduolė? Ne!! Ar kvepiantis vanduo? Ne!! RUFFLES yra tai paprasčiausis plaukų ir odos sustiprintojis, kuris prigelbi gamtai suteikt žmogui priklausanti grožį. O kas gal but gražesnio už ilgus, blizgančius, švelnius plaukus? Kas gal but smagesnio už čystą neniežinčią galvos odą?

RUFFLES

panaikina pleiskanas! Su jomis nereikia kelių mėnesių galvos trynimo: dviejų ar trijų dienų bėgyje RUFFLES pradės mažinti pleiskanas, o savaitės laike jų jau nei žymės neliks! Paskui tik retkarčiais suvilgant galvą bus užtektinu, kad pleiskanos neatsinaujintų.

Nusipirkte šiąnakt RUFFLES bonkutę aptiekoje. Kaštuos tik 65c., bet jųs sakysite, kad jos vertos daug daugiau. Paaiškinimai pridėti prie kiekvienos bonkutės. Jei negausite jusų aptiekoje, tai atsiųskite mums 75c. pačto markėmis, ar money order šiokiu adresu:

F. AD. RICHTER & CO., 326-330 Broadway, New York

NEW PERFECTION
OIL COOK STOVES

Sutaupo laiką ir darbą 3,000,000 Namuose

Kodel pats neatsikratai nuo nuobodaus vargo prižiurint anglies ar malkų pečius — kilnojant sunkų kurą — valant pelenus? Naujas Perfection Aliejinis Pečiukas paverčia kėrosininį aliejų į bedumę, nesmirdančią šilumą, kuri apsupa puodą ir nesiskleidžia į virtuvės kambarį, ir beto jos yra tiek kiek reikia. Liepsna sustoja ten, kur nustatai — parankume ir virtuvės vėsume kaip gazas. Yra visokio dydžio, 1-2-3-4- dangteliais — su pečiuku kepimui arba be.
Naujas Perfection Vandens Šildytojas suteikia karšto vandens visokiems tikslams. Klauskis jį pamatyti.
Del geresnių pasekmių naudok SoCOny Kerosiną.
Parsiduoda krautuvėse visur.

STANDARD OIL CO. OF NEW YORK
Vyriausi ofisai: New Yor, Albany, Buffalo, Boston
Taippat PURITAN pečiukas — geriausias trumpu kaminu pečiukas.

Jei skauda — patrinkite su
Pain-Expeller
Jis suminkštins tuos pastyrusius raumenis ir jus jausites vel miklus ir vikrus.
Žiurekite, kad butu su INKARO ženklu!
Galima gaut visose aptiekose už 35c ir 65c arba išsiųsdzdint nuo
F. AD. RICHTER & CO.,
326-330 Broadway, New York

Sveikatos Apsauga.

Didžiausias žmogaus turtas — tai Sveikata. — Kiekvieno priedermė yra stengties apsaugoti savo sveikatą. Pavojingiausios ligos — tai vidurių bei skilvio ligos. Šitos ligos prasideda nuo įvairių priežasčių, o jų išsivystymas laipsniškai siekia nuo paprasto ir trumpo užkietėjimo iki sunkių ir pavojingų ligų.

Visad yra svarbu palaikyti normališką vidurių veikimą. Tą geriausiai galima pasiekti su tikra ja Vinco Daunoros Trejanka arba Trejomis Devyneriomis, nes tai ištikimiausias vaistas nuo vidurių bei skilvio ligų.

Kaina dėžutės su prisiuntimu 50 centų. Reikalaukite šiuom adresu: V. J. Daunora, 229 Bedford Avenue, Brooklyn, N. Y.

NOTARIJUS
(Rejentas)
JUOZ. O. ŠIRVYDAS
120 Grand St., B'klyn, N. Y.
Kokie tik legališki popierai ir dokumentai reikia užtvirtinti ir padaryti — čia yra padaroma: Daviernostįs, pirkimo bilos, liudijimai, certifikatai, vekseliai ir tt.

Bell Phone Dickinson 3995 M.
Dr. Ignotas Stankus
1210 S. Broad St., Philadelphia, Pa.
Lietuvis Daktaras ir Chirurgas.
Ofiso Valandos;
Nuo 9 rito iki 5 po pietu
Vakarais, Ketverge nuo 6 iki 9 P. M.
Nedeliomis iki 4 po piėtu.

KURSAI

Lietuvių Muzikos Konservatorija šį metą, kaip ir praeitais metais rengia Choro ir Orkestros vedėjams kursus. Kursai prasidės 23 birželio ir tęsis ištisas tris savaites. Kursų vedėjas komp. Mikas Petrauskas. Mokestis už visą kursą 25 dol. Išlaikę kvotimus gaus L. M. Konservatorijos paliudijimus

M. PETRAUSKAS
769 Broadway, S. Boston, Mass.

„LIETUVIŠKAS IŠRADĖJAS"

Šitu vardu išdavėme naują knygutę del išradėjų, sulaikantį 20 paveikslų ir iliustracijų visokių išradėjų ir išradimų, su aprašais ir paveikslais miestų New Yorko ir Washingtono.

Tą brangią knygutę mes išsiunčiame kiekvienam ant pareikalavimo.

DYKAI

Kaipo žinovai (ekspertai) patentų — bandome išradimus Dykai. Rašykit:

AMERICAN-EUROPEAN PATENT OFFICES, Inc.
256 BROADWAY
(V.L.) NEW YORK, N. Y.

LIETUVIŠKA RESTAURACIJA
švariai užlaikoma, greitas ir prielankus patarnavimas
Atvažiavę svečiai iš kitų miestų ir vietiniai atsilankykit, o gausite puikius valgius, kokių tik kas pareikalausite. Priegtam užlaikau puikius kambarius nakvynei, kaip vietiniams taip ir atkeliavusiems iš kitų miestų. Kreipkitės po šiuo adresu: —
MRS. FR. ZOSTAUTAS
102 Grand Str., Brooklyn, N. Y.

V. GILIAVIČIA
„VIENYBĖS LIETUVNINKŲ"
INGALIOTINIS
Priima prenumeratą knygų užsakymus ir spaudos darbus
33 Dewey Str., New Britain, Conn.

DYKAI! DYKAI!
Aš traukiu dantis be skausmo ir veltui tiems, kurie duoda taisyti ir naujus indėti.
Visas darbas visiškai be SKAUSMO.
Ne kiekvienas dantistas moka apsieiti su dantimis sunkiam atsitikime, tankiai siunčia pas specialistą. Dr. Chas. Teschberg yra gerai žinomas kaipo specialistas ir įvairiuose atsitikimuose siunčiama pas jį. Ateik ir duok išegzaminuot. Informacijos dykai. Mano karunos ir tiltukai yra 22 karato čysto aukso su dubeltava apačia. Visas darbas gvarantuotas. Kainos prieinamos. Mokestis ant nedėlių. Gazas ir kokainas vartojamas pagal reikalą. Ofiso valandos: Nuo 9 A. M. iki 8:30 P. M.
Pėtnyčioms uždaryta. Nedėlioms nuo 9 A. M. iki 2 P. M.
DR. CHAS. TESCHBERG, D. D. S. Lietuviškas Dantistas
500 Grand Str. kampas Union Avenue, Brooklyn, N. Y.
Kalba lietuviškai, lenkiškai ir rusiškai. Telephone Stagg 3698

M. & V. FURNITURE CO.
687=9 Third Avenue, So. Brooklyn, N. Y.
Telephone South 4263

EXTRA! =PRANEŠIMAS DEL VISO BROOKLYNO IR APIELINKĖS LIETUVIŲ.

Męs pranešame visuomenei, kad męs uždarėme PENKTOS AVE. krautuvę ir viską perkėlėme į TREČIOS AVE. krautuvę. Tokiu budu norime kad sumažint tavorą ant tiek, kad galėtume sutalpinti į Trečios Avenės krautuvę. Del tos priežasties męs dabartės parduodame už pagaminimo prekę. Todel nepraleiskite šios progos ir naudokitės tada, kada galima. Mes parduodame ir ant išmokesčių po $1.00 ar $2.00 į savaitę. Taipgi priimame ir *Laisvės Paskolos Bondsus* už pilną vertę lygiai kaip ir pinigus. Tai jeigu turite Laisvės Paskolos Bonds ir norite pirkt fornišius, tai pirkite pas mumis už Bondsus.

—: PASKIAUSIOS ŽINIOS :—

TELEGRAMAS IŠ PARYŽIAUS

Iš Washingtono telegrafuoja A. L. T. Tarybai tokią žinią:

„Liepos 8 d., Egzekutyvis Komitetas aplaikė sekančią kablegramą iš Paryžiaus, nuo Lietuvos Delegacijos pirmininko, prof. Valdemaro:

„Išgavimui Lietuvai laisvės finansinė pagelba nuo Amerikos lietuvių yra butinai reikalinga ir bus nuoširdžiai laukiama. Visos aukos fonduose, Lietuvos reikalams surinktos, gali buti pervestos Lyonnais arba Tautinės Miesto Bankos kreditan (National City Bank) Paryžiuje, vardu Lietuvos Delegacijos, Taikos Konferencijoj. (Apleista nesuprantamas sakinys). Lietuvos valdžia pirko armijos įrednes. Pinigai ne išpasakytai reikalingi tam apmokėti.

Meldžiamieji, siųskite fondų pinigus, kokie tik yra.

Pirmininkas **Valdemaras**"

ADV. B. K. BALUTIS IŠVAŽIUOJA PARYŽIUN

Inteligentų burelis suruošė liepos 3 d. puošnų bankietą Morrison hotelyj, Chicagoje, išleistuvėms Paryžiun „Lietuvos" redaktoriaus, advokato B. K. Balučio.

Skaitlingai atsilankę draugai, sudėjo širdingiausius linkėjimus musų atstovui.

Kalbėjo „Lietuvos" redaktorius g. P. Norkus, Dr. A. Zimontas, advokatas Bradchulis, Dr. Drangelis antras „Lietuvos" red. g. Račkys, Dėdė Šernas, Dr. S. Biežis, J. Bagdžiunas, Hertmanavičia ir Kasputis. Suglaustai galima sakyti, visi išreiškė pasitikėjimą, jogei musų siunčiamas atstovas Paryžiun, bus žibintuvu lietuvių amerikiečių. Podraug už duos smugį musų priešams lenkams ir kovos it uola kolaik Lietuva netaps pripažinta visiškai liuosa, nepriklausoma valstija. Ypač dideliu balsu sušukta, kad musų atstovas negrįžtų, kolaik Keturi Didikai nepripažins **Nepriklausomybės Lietuvai**.

Atstovui suteikta dovanėlių: šaltinė rašamoji plunksna ir dokumentams susidėti portmanas.

Ypač prakilnią dvasią sužadino tame momente ponia Pocienė. Ji padainavo keletą lietuviškų solų. **E. Skulapas.**

KVIEČIA BLOKUOTI LIETUVĄ

Iš Stockholmo pranešama 2 d. liepos, kad švedų kairioji socialistų partija, turinti apie 50 tukstančių narių, patalpino sekantį atsišaukimą į uostų aptarnautojus savo organe „Politiken."

„Tos valstybės (Suomija, Estija, Latvija, Lietuva ir Lenkija) parsidavę pasaulio imperialistams ir darbininkų revoliucijos budeliams, jiems tarnauja. Jųs turite pertraukti visą susinešimą su Liepoja, Vindava, Ryga, Revel, Viborgu, Helsininkais, Hango, Abo, Manyluotu, Vasa, Uleaborgu, Torneo, Murmansku, Arkangelsku ir kitais tų reakcijinių šalių uostais. Tuo budu kovokite už pasaulinę revoliuciją."

Kiekvienas savo dudele duduoja.

ATVAŽIUOJA LIETUVOS ATSTOVAI

g. Romanas Karuža, L. A. B. pirmininkas, praneša, kad pabaigoje liepos jis sugrįžš Amerikon. Su juomi atvažiuoja taipgi Lietuvos Valdžios Komisija, kurios vedėju yra Dr. Jurgis Šiaulys. Iš šito pat pranešimo sužinome, kad Lietuva jau turi 80,000 kareivių ir kad pereitoji mobilizacija, kurią paskelbė Presid. Smetona, pilnai pasisekė.

Pramonės stovis. — New Yorko Valstijos Pramonės Komisija išleido raportą, parodantį pramonės stovį minėtoje valstijoje per birželio mėnesį. Raportas apima 1410 dirbtuvių, kur dirba 480 tukstančių darbininkų. Palyginus su gegužio mėnesiu pasirodo, kad birželio mėnesyje dirbo daugiau darbininkų. Darbai ypač pakilo akmens, cemento, molio ir stiklo pramonėse. Popieros, medžio, gumo, audeklų ir maisto pramonėse taippat darbininkų skaičius padidėjo.

Darbai mažėjo tik tarpe metalo išdirbėjų. Ant vietos stovi chemijos, spausdinimo, gazo, šviesos ir vandens pramonės. Vienok tankiai darbininkų skaičiaus padidėjimas paėjo nuo užbaigimo streikų.

Vietinės Žinios

Namų trukumas. — New Yorko Valstijos Atstatymo komisija paskelbė savo tyrinėjimus kaslink namų trukumo New Yorko mieste. Pasirodo, kad truksta 36,669 gyvenamų vietų. Ir tas trukumas nebus padengtas, nes ikišiol pāduota prašymų del pastatymo tik 278 namų su 4,675 gyvenamoms vietoms (apartamentais). Išviso 1917 metais mieste buta 972,810 gyvenamų vietų. Prieš karę abelnai buvo statoma po 1200 namų kasmet.

Laukia Mirties. — Garsiame Sing Sing kalėjime dabar tupi 23 žmogžudžiai visi pasmerkti miriop. Tas kalėjimas dar niekad neturėjo tiek pasmerktųjų miriop vienu kartu kaip dabar. Vsgi žmonės neina geryn. Tarp pasmerktųjų yra ir vienas su pavarde Walter Bojanowski.

Dabar valstija, pakėlė algą budeliui, kuris nužudo pasmerktuosius ant elektros kedės: Keturi metai atgal budelis gaudavo po 250 už kiekvieną nužudymą. Bet vėliau alga buvo numušta iki $50. Dabar, viskam brangstant, alga pakelta iki $100 už kiekvieną galvą.

Piknikas. — Iš Blissville, L. I. Šv. Petro ir Povylo dr-ja birželio 29 d. turėjo pikniką Washington Parke. Svetelių ir draugysčių in korpore pribuvo diktai. Draugystė pataikė pikniką dienoje Petro ir Povylo — kas reiškia draugystės „patroną." Kaip paprastai ant piknikų -- pirmiausia jaunimas šoka, senesnieji šnekučiuojasi; vėliaus kiek visi podraug paima ir „čystojo vandenėlio" nuo ko visi visuomet paragavę po stiklelį" pasidaro drąsesni. Tas pat atsitiko ir šiame piknike. Piknikai visų atsibuna su tam tikra ceremonija — maršavimu:" apeina visos draugystės po ratą svetainėje ir pirmininkas Šv. Petro ir Pov. iššaukia kitų draugysčių pirmininkus ir paprastai visi palinki draugystei gero gyvavimo. Čion truputį įvyko kitaip. Žmonės ir tuli draugysčių vadai pradėjo rėkti trukšmingai ir nebuvo galima pabaigti „spyčius" ir „maršą" kaip reikiant. Tad tuli susivynioję draugystės vėliavą nelaukę pabaigos „maršo" bet patįs išmaršavo laukan.

Senas Maspethietis.

Patėmykite Klaidą. — Amerikos Lietuvių Ukėsų Klubas rengia savo metinį pikniką ant 10 dienos rugpjučio (August). Visi gerai įsitėmykite, kad šitas didelis piknikas **atsibus nedėlioje, 10 dieną rugpjučio (August) Washington Parke.** Pereitame „V. L." numeryje buvo per klaidą pasakyta, kad A. L. U. K. piknikas atsibus Liepos 10 dieną. Todel patėmykite klaidą ir ruoškitės dabar visi į pikniką ant **10 d. rugpjučio.**

Sugrįžo. — Kinematografistas A. T. Račiunas su žmona pargrįžo Brooklynan apvažiavę lietuvių kolonijas rodydami judomus paveikslus.

PERSIKELIA Į NUOSAVĄ NAMĄ

Gerai žinomas tėvynainis tarpe brooklyniečių ir apielinkės lietuvių, Juozas Garšva, su pereita savaite perkelia graborystės ofisą nuo 114 No. 5th Str., į 231 No. 5th Str.) **po numeriu 231 Bedford Ave. kampas North 4-tos** gatvės. Telefonas tas pats, Green point 2320. Antrasai ofisas 264 Front Str., Central Brooklyn, N. Y. pasilieka toje pat vietoje.

J. Garšva yra žinomas nuo daugelio metų graborystės biznyje ir turi gerą prityrimą toje srityje. bent reikale neatsisako patarnauti savo vientaučiams kuomi tik gali, p. Garšva visame remia kiek vieną Lietuvos reikalą. Dar nesenai paklojo **šimtinę į Liet. Nep. Fondą.** Dabartinį ofisą įrengė pagal naujausios mados. Reikale patartina visuomet kreiptis pas p. J. Garšvą.

Svečiai. — Pereitą nedėlią atsilankė „V. L." p. A. Rekus iš N. Britain, Conn., Ponas S. Mankus su motere iš Philadelphijos taipgi atlankė brooklyniečius.

Automobilių vagišiai. — Nuo 1 d. sausio iki šiam laikui viename tik Brooklyne tapo pavogta netoli 3 tukstančiai automobilių. Ir tik labai maža dalis kaip vagilių, taip pavogtų automobilių tapo susekta. Todel policija mano geriau subrusti.

Ponas J. Vaicekauskas. — Pereitą savaitę pradėjo dirbti amerikonų firmoje J. Kurtz ir Sons. Inc. 773 Broadway, Brooklyn, N. Y. Didelėje rakandų krautuvėje.

Išsiėmė apsivedimo laisnius. -- Pranas Gedvilas, 425 Grand St. ir Uršulė Baršauskienė, 83 Gold Str.

Jonas Karpavičius, Staten Island, ir Veronika Sipavičienė, 172 No. 4th Str.

Kazimieras Poderis, 546 Metropolitan Ave. ir Ona Juknevičiutė, 18 Ainslie Str.

Juozas Šopis, 34 Ten Eyck St. ir Antonina Jakščiutė, 44 Stagg Str.

Mirė. — Žinomas kriaučių kontraktorius Simonas Balčiunas, 29 birželio. A. a. Balčiunas turėjo 42 metų amžiaus. Paliko moterį Prancišką ir vieną mažą sunų dideliame nuliudime.

A. a. Balčiunas buvo pažangus vientautis ir visuomet reikale prisidėdavo prie lietuviškų reikalų. Tapo palaidotas liepos 3 d. ant šv. Jono kapinių. Palydėjo skaitlingas burys lietuvių. Palaidojo žinomas vientautis J. Garšva. Lai buna lengva Amerikos žemelė.

Užmušė lietuvį. — Birželio 29 d. Hoboken, N. J. laivų prieplaukoje (doke) bedirbant ištiko nelaimė Joną Majaucką, kuris momentališkai tapo užmuštas. A. a. Majauckas gyveno Brooklyne, paliko moterį ir dvi dukteris dideliame nusiminime. Tapo palaidotas per Juozą Garšvą ant Šv. Traicės kapinių. Lai buna Amerikos žemelė jam lengva.

Mirė. — Subatoje 5 d. liepos persiskyrė su šiuo pasauliu p-ni Bindokienė visai mažą laiką sirgusi. Tapo palaidota 8 d. liepos Paliko vyrą dideliame nusiminime. Tebuna jai lengva Amerikos žemelė.

Reikalinga pagelbininko auksoriškai krautuvei, suprantančio darbo. Darbas ant visados.
L. ŽIUKAS
62 Hudson Ave., Brooklyn, N. Y.
(30)

Nauja bučernė. — Naujai atidarė p. Juozas Radzevičius pirmos klesos bučernę po No. 107 Ten Eyck Str. Męs kasdien šviežios mėsos turime. Kaina prieinamiausia, patarnavimas mandagus. Patartina atlankyti p. Radzevičiaus bučernę.
(30)

Reikalingas pusininkas — gera sir teisingas vyras arba moteris prie pianų biznio, jokis patyrimas nereikalingas, nes aš esmu patyręs, tik reikalingas man senatvei pagelbininkas ir kad užsimokėtų už savo dalį biznio, o biznis yra geras ir užtikrintas, jeigu nori gerą pelną, rašyk tuoj: —
Box No. 3, 120-124 Grand Street
(29) Brooklyn, N. Y.

J. Levandauckas
GRABORIUS
272 BERRY STREET
BROOKLYN, N. Y.
Tel. 2851 Greenpoint

Telephone 4256 Market
LIETUVIS ADVOKATAS
GEORGE MATULEWICH
Attorney-at-Law
810 Broad Street
Newark, N. J. Room 810
National State Bank Building

JONAS S. LOPATTO
Attorney and Counsellor-at-Law
Lietuvis advokatas pabaigęs Pennsylvanijos Universitetą, užsiima varymu provų visuose teismuose
Ofisas rumuose
308-9-10 Coal Exchange Building
Cor. River and West Market St.
Wilkes Barre, Pa.
Bel. Tel. 1864
Residence 3532 J.

Tel. 4428 Greenpoint.
DR. JOHN WALUK
VALANDOS:
nuo 8 iki 10 iš ryto
nuo 1 iki 3 po pietų
nuo 6 iki 8 vakare
Nedėliomis pagal sutarimą.
161 NORTH 6th STREET
BROOKLYN, N. Y.

Telephone 1537 R. Elizabeth.
DR. A. BACEVYČE
Gyvena Elizabethport'e, N. J.
161 Franklin st., kampas Second st.
Ligonius priima:
ryto nuo 8 — 9. po pietų nuo 1 — 2
Ryto nuo 8 iki 9 val.
Po pietų nuo 1 iki 2.30.
Vakare nuo 6 iki 8 val.

Tel. 595 Greenpoint
Dr. J. S. Message (Misevičia)
270 Berry St., Brooklyn, N.Y.
Specialistas širdies ir plaučių ligų. Office Hours:
8–10 a.m., 12–2 p.m., 6–8 p.m.

Daktaras
Jonas H. Staknevičius
234 LAFAYETTE STREET
kampas Jefferson Street
Newark, N. J.
Telefonas: Market 9268
Ofiso valandos:
9 — 11 ryte
2 — 4 po pietų
ir 6 — 8 vakare.

PIRMAS LIETUVISKAS
Fotografistas ir Maliorius
Geras darbas.
Vidutiniška čienia
CL. BENSON,
123 Bedford Ave. Brooklyn, N. Y.

LIETUVISKAS
Fotografistas ir Maliorius
Geras Darbas ir visiems Prieinama Prekė
J. STOKIS
173 Bridge Str., Brooklyn, N. Y.

Telephone Stagg 3929.
TIKTAI 1000 DOLERIU

Ant pardavimo nauji muriniai ir mediniai namai, su 6 kambariais, maudynėmis, inmokėti $100, likusius kas mėnuo po $10. Kaina $1,000. 2-jų šeimynų namas su 11 kambarių ir maudynėmis, inmokėti $150, likusius kas mėnuo po $15, kaina $1,500. Turime namų ant 3, 5, 6, 7, 8, 10 ir daugiau familijų, su dideliu pasirinkimu už visokią prekę — Ridgewoode, Jamaica, E. New Yorke, Flatbushe, South Brooklyne, Maspethe, Greenpointe — visuose priemiesčiuose ir pačiame Brooklyne ir New Yorke. Turime daug farmų su budinkais ir gyvuliais, žemė geriausia, musų moneėmis apgyventa.
Su visokiais reikalais kreipkitės pas mane, o aš patarnausiu teisingai.
A. B. ZINIS REALTY CO.
Branch Office: 420 Lorimer Street, BROOKLYN, N. Y.

JUOZAS GINKUS
FOTOGRAFAS
499 Grand Street, Brooklyn, N. Y.
KAMPAS UNION AVE.
Fotografuoja Veselijas, Pagrabus, Grupas, Šeimynas ir pavienius. Darbas atsakantis, kainos prieinamos. Kurie mylit turėti gražius savo PAVEIKSLUS tad kreipkitės pas JUOZĄ GINKŲ, kuris padirba puikius Paveikslus, kaip mažus taip ir didelius visokiom spalvom. Reikale kreipkitės pas Juozą Gink

PUIKUS VASARINIAI ČEVERYKAI
Kiekvienas turi apsirupinti nusipirkti gerus čeverykus, tik nevisur juos galima gauti. Pirm pirkimo jau reikia žinoti kas gerą tavorą užlaiko. Visada eik pirkti pas K. Bundonį, jisai užlaiko geriausį tavorą ir su prieinamoms kainomis.
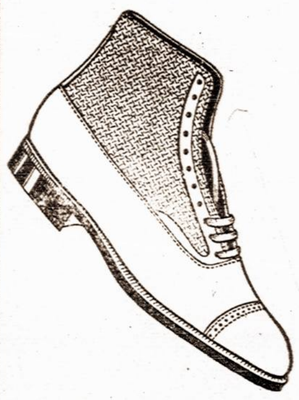
Didžiausio pasirinkimo čeverykai W. L. Douglas, Emerson, Educator ir kitų firmų parsiduoda pigiaus negu kitur. Ant pareikalavimo išsiunčiu į kitus miestus ir apmoku persiuntimo lėšas. Persitikrinimui kviečiu atlankyti mano čeverykų krautuvę. Čion rasi čeverykus nuo mažiausio iki didžiausiam.
Nepamirškite antrašo:
K. BUNDONIS
183 Bedford Ave.
Kampas North 7th Street BROOKLYN, N. Y.

KO TIK REIKIA Į NAMUS
GALIT GAUTI
PAS
Macys Bros. Furniture Co.
Mes parduodami naujausios ma dos fornišius, kas tik kokio skonio nori. Prekės mažesnės už tuos pačius daiktus, negu kur kitur.
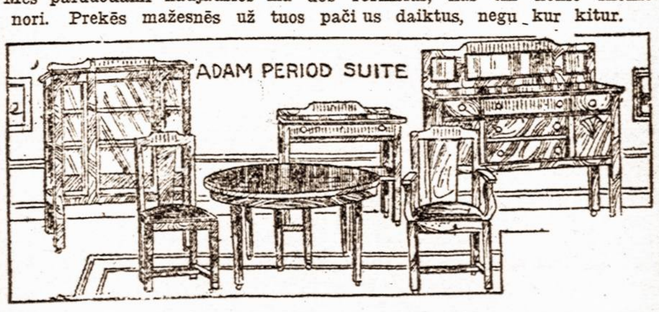

IŠMOKESČIAI LABAI LENGVI
TIK $1.00 ARBA $2.00 Į SAVAITĘ
Patarnavimas geriausias kiek galima. Pristatomi daiktai tie patįs kad ir toli — už dyką ir apsaugiai.
Jeigu jums tuom tarpu nieko nereikia, tai pasiųsk savo prietelių, jeigu jam gero velini.
Musų adresas:
MACYS BROS. Furniture Co.
198-200 Grand Str. Brooklyn, N. Y.
Šale Comedy Teatro. Tarpe Bedford ir Driggs Ave
Telephone 2372 Greenpoint

Vincas Struogis

Lietuvos Vėliavų Išdirbėjas
155 Hope St. Brooklyn, N. Y.
Telefonas 2989 Stagg
Residence Tel. 3671-R W'burg.
VISŲ LIETUVIŲ ATYDAI!
Nuo tulo laiko užsiėmiau išdirbinėti tikras LIETUVOS VĖLIAVAS musų Draugijoms, Klubams bei Organizacijoms. Sulygšiol, beveik žėdna musų draugija rupindamasi įsisteigti sau Vėliavą, pasidirbdama pagal geresnį išmanymą savo komiteto.
Taigi šiuomi pranešu lietuviams, kad kur tik randasi draugijos, klubai arba organizacijos, stengtųsi turėti tikrą Lietuvos Vėliavą. Duodami užsakymą padirbimui Lietuvos Vėliavą kreipkitės šiuom adresu: —
V. STRUOGIS
155 HOPE STREET BROOKLYN, N. Y.