A
Se 29 '19

Insteigtas 1886
„VIENYBĖ LIETUVNINKŲ"
SAVAITINIS LAIKRAŠTIS
Eina Seredomis, Brooklyn, N. Y.
METINĖ PRENUMERATA:
Suvienytose Valstijose....$2.50
Kanadoje 3.00
Visose kitose viešpatystėse 3.50
Prenumerata apmokama iš kalno.
Prenumeratos metas skaitosi nuo dienos užsirašymo, ne nuo Naujų Metų.
Apgarsinimų kainų klauskite laišku:
Adresas:
J. J. PAUKSZTIS & CO., Inc.
120-124 GRAND ST.,
BROOKLYN, N. Y.

Russian Lit

LIETUVA

VIENYBĖ LIETUVNINKŲ

N Y Public Library
476 Fifth Avenue

Established 1886
„VIENYBĖ LIETUVNINKŲ"
THE LITHUANIAN WEEKLY
Published Wednesdays
at Brooklyn, New York.
YEARLY SUBSCRIPTION RATES:
In United States $2.50
To Canada 3.00
To all other Foreign Countries 3.50
Advertising rates on application.
Address:
J. J. PAUKSZTIS & CO., Inc.
120-124 GRAND ST.,
BROOKLYN, N Y.

NO. 39. BROOKLYN, N. Y., RUGSĖJO (Sept.) 24 d., 1919 M. METAI XXXIII
(Telephone 2427 Greenpoint) Entered As Second Class Matter Oct. 23, 1907, At The Post Office At Brooklyn, N. Y. Under Act of March 3rd 1879. (Telephone 2427 Greenpoint)

Published and distributed under permit (No. 641) authorized by the Act of October 6, 1917, on file at the Post Office of Brooklyn, N. Y.
By Order of the President, A. S. Burleson, Postmaster General.

LIETUVA NESITAIKO SU RUSAIS

Lietuvių Taikos delegacija Paryžiuje 19 d. rugsėjo formaliai paskelbė, kad Lietuvos valdžia atmetė rusų bolševikų pasiulymą taikinties. Tą pat padarė ir Estonija. Lietuva, be užgyrimo alijantų nesitaikys su bolševikais.

Politiškas laikinis rubežius tarp Rusijos ir Baltiko valstybių nustatoma sulyg etnografinių sienų.

Kila didžiausis streikas geležies išdirbystėse. Prisiruošę streikuoti į pusantro milijono darbininkų. Pitsburge jau sustreikavo.

Iš Liepojaus atplaukia į New Yorką pirmutinis po karės laivas.

Trumpoje ateityje vokiečiai visiškai apleis Latviją ir šiaurinę Lietuvos dalį. Jie ruošėsi pagelbėti Kolčakui.

Visokios Žinios

BULGARAI GAVO SUTARTĮ

Paris. — Sąjungiečiai inteikė bulgarams taikos sutartį. Pagal jos, bulgarai turi sumokėti 445 milijonus dolarių, atsiskirti su daugeliu žemių, sugrąžinti išvogtus daiktus ir duoti Serbijai 250 tukst. tonų anglių. Kariumenės bulgarai tegalėsią turėti 20 tukst. vyrų.

NĖRA VENGRŲ VALDŽIOS.

Paris. — Sąjungiečiai nuvertę komunistų valdžią nebeturi kam taikos sutarties induoti. Taikos sutartis jau atspausta ir apdaryta, bet nėra kas ją ima. Friedricho kabinetas, matomai, nei gyvas, nei miręs. Rumunai, išvogę viską, ką galėję, pradėjo apleidinėti šalį, ardydami tvarką kiek galėdami, idant parodyti, jog be jų Vengrija negali susitvarkyti.

ITALAI FIUME

Washingtonas. — Nesulaukdamas Pariso konferencijos nuosprendžio linkui Fiume, pagarsėjęs italų rašėjas, d'Anuncio su buriu pritarėjų, ginklu užėmė uostą Fiume ir išvijo anglų bei francuzų kareivius. Serbai perstojo siuntę maistą miestan ir italų valdžia žada tą patį padaryti, nes d'Anuncio ir jį pasekę kareiviai veikė prieš jos oficialius įsakymus.

SĄJUNGIEČIAI IR VON DER GOLCAS

Paris. — Sąjungiečiai pranešė vokiečių valdžiai, kad ji yra atsakomybėje už von der Goleo kareivius Baltijos kraštuose ir turi juos ištraukti.

Rugs. 18 d. Sąjungiečių Vyriausia Taryba svarstė Baltiko kraštų padėjimą, kuris supainėjo, kuomet estai, latviai ir lietuviai pradėjo taikytis su bolševikais.

RUMUNŲ KABINETAS GRIUVO

Paris. — Pasitvirtino žinia, kad griuvo rumunų Bratiano kabinetas. Tas pat likimas patiko ir serbu Davidovičo kabinetą. Jugoslavai ir rumunai vis dar atsisako pasirašyti po taikos sutarčia, kurią sąjungiečiai iškepė Austrijai.

ANGLIJA SUDRAUDĖ AIRIŲ PARLAMENTĄ

Londonas. — Tam tikra proklamacija anglų imperialistai uždraudė airių „parlamentui" daugiau belaikyti susirinkimų. Airija pilna anglų kareivių, kurie „ieško" ginklų ir dokumentų. Laike tų jieškonių pasitaiko, kad jieškotojas nukeliauja ten iš kur grįžimo jau nėra.

ANGLAI DARBUOJASI

Dublinas. — Anglų militaristai sudraudė vieną iš svarbiausių Airijos dienraščių, „The Cork Examiner," už patalpinimą apgarsinimo, kuris agitavo už Airių Respublikos nesenai paskelbtą vidaus paskolą.

FRANCIJA PARDAVINĖS DRABUŽIUS

Paris. — Valdžia pradės gaminti vilnonius siutus, po 25 tukstančius kas mėnuo, kuriuos pardavinės žmonėms po 110 frankų vieną. Krautuvninkai dabar gi ima 250 frankų už siutą nepanašų į vilnonį.

LENKAI IR BOLŠEVIKAI

Londonas. — Lenkų oficialis pranešimas sako, kad lenkai perėję upę Bereziną ir paėmę miestą Borisof, Minsko red., nuo bolševikų. Bolševikai juos atakuoja didelėmis spėkomis netoli Dvinsko, Koplau srytyje.

SPARTAKIEČIAI JUDA

Londonas. — Berline įvyko maisto riaušės, kurias [illegible] kareiviai nuramdė. Brunswike įvyko susikirtimai tarpe kareivių ir spartakiečių. Šaudytasi ant gatvių. Spartakiečiai esą rengia visuotiną streiką Westfelijoje ant rudenio. Miškuose jie organizuojasi į raudonsargių pulkus ir lavinasi.

APVOGĖ TRAUKINĮ

Montreal, Kanada. — Ne toli stoties Harlaka penki vyrai sustabdė pačto traukinį ir išvogė 75 tukstančius dolarių.

Iš Amerikos

SENATAS GAUNA AUSTRŲ SUTARTĮ

Washingtonas. — Chicagos „Tribune" žygunas, specialiai iš Paryžiaus atvyko [illegible] tutartį. Sutartis buvo inteikta senatoriui Lodge. Prezidentas Wilsonas ikišiol jos nebuvo pridavęs Senatui. Sutartis apgrobia Austriją gerokai ir smulkmeniškai išrokuoja ką ji turi atiduoti pergalėtojams.

PRAŠO PATVIRTINTI SUTARTĮ

Washingtonas. — Senatas apturėjo dokumentą, po kuriuo pasirašo 250 Amerikos „ižymiausių" žmonių — politikierių ir bankierių — ir kuris ragina Senatą patvirtinti taikos sutartį be pataisymų, nes „pasauliui reikia taikos." Gi visus taikos sutarties bjaurumus ir neteisybes pataisysianti Tautų Lyga.

WILSONAS UŽ APVISUOMENINIMĄ

Chicago. — Buvęs senatorius Lewis, kuris Senate buvo demokratų vadu ir artimuose ryšiuose su Wilsonu, prakalbose čionai užreiškė, kad Wilsonas neužilgo paskelbsiąs savo programą apie apvisuomeninimą aliejaus, anglies ir kelių pramonių. Savininkai vienok gaus atlyginimą.

REIKIA AMERIKIEČIŲ SIBIRE

Washingtonas. — Karės Sekretorius pranešė Atstovų Buto Komisijai Kariškų Dalykų, kad amerikiečiai kareiviai Sibire tik sergsti gelžkelį ir negali buti ištraukti „del tikros kariškos ir žmoniškos priežasties." Amerikiečių, anot Bakerio, Sibire esą vos 8,477 ir jų ištraukimas paliktų tą kraštą anarkijai, bolševizmui ir kitiems galams. Japonų ten esą apie 60 tukstančių, anglų 1,400, francuzų 1,076. Iš 104 žuvusių amerikiečių, penki nusižudė. Šioje šalyje ikišiol įsirašė 3,000 vyrų del tarnavimo Sibire. Massachussets atstovas p. Fuleris išklausęs p. Bakerio pasakojimus nurodė, kad p. Bakerio privestos priežastis yra „bunk" (pasakos).

ATSTOVAI DARBO IR KAPITALO

San Francisco. — Prezidentas Wilsonas, budamas šiame mieste, paskelbė vardus tų asmenų, kurie tapo pakviesti į darbo ir kapitalo konferenciją atsibusiančią spalio 6 d.

Visuomenę atstovaus: B. Baruchas, pirmsėdis Karės Pramonių Boardo; Robert Brookings, iš St. Louis; Jonas D. Rockfeleris, jaunasis; Dr. Ch. Elliott, prezitento; Ch. Russell ir Jonas Spargo, socialistų vadai.

„VIENYBĖS" DIENRAŠČIO REIKALUOSE

Organizavimo darbas sparčiai eina.

Praėjusioje savaitėje taip vietiniai, kaip ir kitų miestų lietuviai, suskato dėties prie Dienraščio Bendrovės. Apielinkės ižymiausieji tėvynainiai davė pasižadėjimus didelių sumų inėdti Bendrovėn. Naujosios Anglijos pritarėjai rengia visą eilę prakalbų. Kaip tik maršrutas bus sudarytas, — tai tuoj Bendrovė pasiųs gabų kalbėtoją. Butų gerai, kad ir kitose valstijose veikėjai pasirupintų surengti prakalbas dienraščio agitacijai.

Dienraščiui namas jau nupirktas

Svarbiausis dienraščio steigimui dalykas jau atliktas: Dienraščio Bendrovė nupirko už $35,000.00 vieną iš didžiausių ir gražiausių namų 193-195-197 Grand Street, Brooklyn, N. Y. Namas stovi parankiausioje vietoje ir dienraščiui kuogeriausiai tinkamas. Greta naudos ir parankumo, tasai namas neša dar ir nuolatinį pelną, nes viršutiniu du augštu yra išsamdomi už dideles rendas. Šis namas lengvai taps visų apielinkės lietuvių centru.

Su mašinomis, kėblumų nėra.

Kadangi dienraštis susidaro iš dviejų dabar einančių savaitinių laikraščių, tai visos literų statymui mašinos ir kiti įrankiai jau turima. Užpirktas tik didelis pressas, kuris greitu laiku bus dastatytas į naujai nupirktą namą.

Laivakorčių ir pinigų siuntinėjimo biznis tuoj prasidės.

Į Dienraščio Bendrovę pereina „Vienybės Lietuvninkų" visas biznis laivakorčių pardavojimui, pinigų siuntinėjimui, didžiausias knygynas, Real Estate ir tt. Laukiama, kad greitu laiku Suv. Valstijų valdžia daleis išdavinėti lietuviams pasportus, ir tuomet Dienraščio Bendrovė pradės priiminėti pinigus siuntimui, mainymui, bei keleivių aprupinimui važiuojant į Lietuvą, ar atkelaujant iš Lietuvos. Čia taipgi bus notariatas, kur bus sustatomi ir paliudijimai visokie rejentaliai aktai ir dokumentai.

Dienraščio Bendrovė — tai visų reikalų aprupintoja.

Dienraščio Bendrovė, turėdama taip didelį nuosavą namą ir dar tokioj vietoj, kur koncentruojasi ne vien tik visos Amerikos, bet ir pasaulio biznis, bus iš visų atžvilgių tokia įstaiga, kuri lengvai įstengs aprupinti visus be skirtumo lietuvių reikalus. Žinoma, iš tokio didelio ir plataus biznio bus didelis ir pelnas. Todel prisidėti prie Dienraščio Bendrovės yra labai naudinga.

Vaitės deves visi lietuviai ir lietuvaitės Bendrovės.

Iki šiol musų žmonės nežinodavo is nenorėdavo žinoti apie biznio reikalus, apie naudingumą prisidėti prie biznio. Uždirbtus pinigus nešiodavosi pančiakose, slėpdavo skryniose, ar pasidėdavo į neištikimus bankus. Visose tokiose vietose pinigai ne tik kad neatnešdavo pelno, bet tankiai ir visai pražudavo.

Dabar jau žmonės pradeda suprasti, kad indėti į biznį pinigai ne tik nepražuva, bet dar ir duoda didelį pelną, arba dividendą, kokio bankai neįstengia duoti. Reikia tik indėti pinigus į tokį biznį, kuris yra tvirčiausis ir daugiau pelno atnešantis. O tokiu bizniu ir yra Dienraščio Bendrovė. Todel visi lietuviai ir lietuvaitės, pavieniai, šeimynos, kuopos, kliubai, draugijos — yra kviečiami prisidėti prie Dienraščio Bendrovės. Šėras $10 pirkti galima kiek norint.

Platesnių paaiškinimų reikia reikalauti rašant senuoju adresu

Lithuanian Daily „Vienybė"
120 Grand Str., Brooklyn, N. Y.

Nauji nariai nuolat rašosi prie Bendrovės.

Praėjusių dviejų sąvaičių bėgyje nusipirko dienraščio šėrų šie garbus tėvynainiai:

Iš brooklyniečių: P-nas K. Hensas, žymus lietuvis 10 šėrų $100.

P-nas Ant. Strupaitis, kriaučius ekspertas 10 šėrų $100.

P-nas D. Paškevičius Lith. Tail. Corp. manageris antru kartu 5 šėrus $50.

P-nas J. Garšva, žinomas graborius ir veikėjas 5 šėr. $50.

Dr. J. Valukas, žymus veikėjas lietuvių tarpe 5 šėr. $50.

B. Schegaus, žinomas namų pardavėjas, nuo ugnies apsaugotojas rakandų ir namų bei įvairių biznių, užlaikantis ofisą po No. 168 Grand Str. 5 šėr. $50.

P-nas Ant. Arlauskas, veiklus tėvynainis ir vienas iš gabesnių jų dainininkas 5 šėr. $50.

P-nas Jurg. Jokubaitis, gabus dainininkas ir veikėjas. Paėmė šėrų antru kartu 3 šėr. $30.

P-nas J. Rimavičius, žymus Lietuvos rėmėjas 2 šėru $20.

P-nas An. Juodvalkis karštas tėvynainis 2 šėru $20.

P-nas Pr. Narvydas, žinomas komikas 1 šėrą $10.

P-nas Liud. Žiukas, žinomas laikrodinimkas 1 šėrą $10.

P-nas Rokas Povilauskas, gabus vientautis 1 šėrą $10.

P-nas P. Klimavičius, geras lietuvis 1 šėrą $10.

p. P. Gustas, nesenai pargrįžęs nuo Dėdės Samo 1 šėrą $10.

p. J. Veršila, draugijų veikėjas 1 šėrą $10.

Per ingaliotinį gerb. K. Pačėsą, paėmė sekanti žymus ir veiklus tėvynainiai: po 1 šėrą p. Sim. Saukaitis, p. Mik. Žilinskas, Pet. Mickevičius, gerb. Ona Šimaitienė.

Iš Elizabeth, N. J. Dienraščiui mus veikėjas 10 šėrų $100.

p. B. Kopustaitis „V. L." sandarbininkas 1 šėrą $10.

Iš Harriosn, N. J. paėmė šėrų sekanti žymus tėvynainiai: po 1 šėrą p. J. Jasiunas, p. J. Janulevičius, p. J. Svetulis.

Iš Newark, N. J. per ingaliotinį S. Adomaitį paėmė šėrų sekanti „V. L." bendradarbiai: Po 1 šėrą M. Truska, P. Lukšis. Per ingaliotinį p. M. Dvarecką: p. Vinc. Žalis 1 šėrą $10.

Iš Waterbury, Conn. per ingaliotinį gerb. K. J. Paulauską p. K. Vilkas, žymus vientautis 1 šėrą $10.

Iš Brooklyno, N. Y. per ingaliotinį p. Jul. Baniulį 3 šėrai $30. p-lė Ona Mickiutė, jauna lietuvaitė 1 šėrą $10.

P-nia Nona Jančauskienė, karšta Lietuvos mylėtoja 2 šėru $20

Per p. M. Martų: p. W. Mickus iš Northampton, Mass., žymus veikėjas 1 šėrą $10.

Per gerb. P. J. Purvį p. M. J. Damijonaitis plačiai žinomas veikėjas 2 šėru $20.

p. J. Alkevičius iš Staten Island, N. Y. rėmėjas visų prakilnių darbų 2 šėru $20.

p. T. Sagevičius iš Bridgeport, Conn., žinomas vietos veikėjas 2 šėru $20.

p. F. Karpaitis iš Amsterdam, N. Y., „V. L." sandarbininkas 1 šėrą $10.

Kiekvieno prakilnaus lietuvio ir lietuvaitės yra švenčiausi pareiga neatidėliojant, bet šiandien paimti dienraščio „Vienybė" šėrų tiek, kiek išsigali. Dienraštis bus visuomenės įstaiga. Visuomenei darbo žmonių reikalų ir tautos veidrodžiu. Kiekvienas dienraščio šėrininkas bus apšvietos nešėjas. Taigi broli ir sesute paimk tiek šėrų, kiek išsigali ir buk eilėje tautos ir žmonių reikalų apgynėju. Siųsdami pinigus adresuokit:

Lithuanian Daily „Vienybė"
120 Grand St., Brooklyn, N. Y.

BAISI VIESULA

Corpus Christi, Texas. — Šią apylinkę nusiautė baisi viesula, kuri užputė jurių vandenį ant kranto. Negyvų skaičius jau siekia 160 ir vis atrandama daugiaus. Iš daugelio Amerikos kraštų pradėjo plaukti aukos tiems 30 tukstančių žmonių, kurie liko be pastogės ir turto.

KARUZO VAŽIUOJA MEKSIKON

New Yorkas. — Garsus dainorius Enriko Karuzo iš važiavo Meksikon kur gaus apie 77 tukstančių dolarių už eilę koncertų. Meksiko mieste jis gausiąs po $5,000 už vakarą. Tai bent alga! Getis ten buvęs 48 laipsniai žemiau zero.

ŽYDAI RENKA 10 MILIJONŲ

New Yorkas. — Amerikos žydai pradėjo rinkti 10 milijonų dolarių, kurie bus su naudoti įvairiems pašelpos reikalams, ypač statymui ligoninių, paliegėliams, našlaičiams namų ir t. p.

AUGŠČIAUSIAI UŽSKRIDO

New York. — Rolandas Rolhfs sumušė visus rekordus, kuomet su Curtiso kompanijos „Vaspos" tipo orlaiviu užskrido augštyn 34,610 pėdų į 78 minutas. Šal-

IŠ DARBININKŲ LAUKO

IŠ DARBO LAUKO.

Bayonne, N. J. — 200 inžinierių, mokytų žmonių, su streikavo Babcock ir Wilson kompanijos dirbtuvėmą 12 žmonių agitavusių už uniją. Inžinieriai tegaudavo po $30 ant sąvaitės.

Scranton, Pa. — Darbininkai Hudson Coal kompanijos grįžo darban indavę savo reikalą tarpininkystės boardui. Viena tik Greenwood kasykla tebestovi. Delaware, Lackawanna ir Western Railroad kompanijų angliakasiai tebestreikuoja jau antra sąvaitė.

New York. — 10,000 laivų statytojų neteko darbo už sauvalų įvedimą šventės subatos popiečiais. Darbininkai žada negrįžti iki jų reikalavimas nebus išpildytas.

Macon, Ga. — Audėjai streikavę 4 sąvaites nutarė grįžti darban. Jie nelaimi nieko, tik kompanija prižada visus darbininkus atgal priimti. Viena iš streiko pasekmių buvo suorganizavimas policmanų unijos, kuri atsisakė apsaugoti streiklaužius. Tuomet įvyko riaušės ir policijos viršininkui buvo įsakyta apleisti vietą 3 valandas.

Raleigh, N. C. — Milicija buvo pašaukta užlaikyti tvarką tarpe Albemarle medvilnos išdirbėjų, kurie išėjo ant streiko.

New Haven, Conn. — Redaktoriai ir žinių rašėjai išėjo ant streiko reikalaudamî didesnių algų.

Newark, N. J. — Peilių, šakučių ir šaukštų išdirbėjai jau ketvirta sąvaitė streikuoja už 44 valandų darbo sąvaitę. Streikas eina gerai. Pikietuojama gana smarkiai.

Washingtonas. — Raportai iš valstijų į S. V. Kasyklų Biurą rodo, kad gegužio mėnesyje kasyklose žuvo 161 žmogus. 1918 metais tame mėnesyje žuvo 203 vyrai.

New Yorkas. — Ladies Garment Workers unija jau baigia laimėti savo streiką. Tik 45 bosai dar laikosi. Pusė darbininkų jau grįžo darban.

Washingtonas. — Prezidentas viešai užreiškė, kad jis griežtai priešingas policmanų unijai.

BEVIELĖS ŽINIOS

Cleveland, Ohio. — Vyčiai išnešė protestą, kad vietinio laikraščio redaktorius nežino. Pirmiau budavo protestuojama, kad žino. Eisi per dvarą, gausi ir tt.

Detroit, Mich. — Sako, vietinis klebonas kun. K. čia neilgai busiąs, nes vietinis vargonininkas rengias sulyg pripratimo Skrinkos nuomą, kad tai netiesa.

Lawrence, Mass. — Čia yra tokių vadovų, kuriems patinka jei kas kitus peikia. Jei kas to nedaro, tas yra apšaukiamas arba klerikalu arba bolševiku.

Waterbury, Conn. - „Vaipas" vėl pradėjo skambėti. Tiktai šiuomi kartu skamba ant intencijos artisto Vitkausko.

Brooklyn, N. Y. — Brooklyno lietuvių Dievulis tikrai geras, Jis duoda ir dribtelia. Buvo nei vieno dienraščio, o neužilgo turėsime tris.

Boston, Mass. — Čia buvo kuone pogromas policijai sustreikavus. Tas taip inbaugino nekuriuos redaktorius, kad jie nustoję lygsvaros, daug niekų prirašė į savo laikraščius.

Washington, D. C. — Daktaras Bielskis visgi atsiekė savo tikslą. — Jis pagarsėjo, nelyginant tas senovės graikas sudeginęs Dianos dievnamį. Jau apie jį ir Europa žino.

KORESPONDENCIJOS

WATERBURY, CONN.

Rugpjučio 29 d. čia įvyko prakalbos su tikslu, kad sutverti Lietuvos Gelbėjimo Draugijos Skyrių. Kalbėtojum buvo p. A. M. Martus. Kadangi buvo dirbamos dienos vakaras, tai žmonių nedaug susirinko, bet kalbėtojui išdėsčius naudingumą tos draugijos ir nurodžius jos tikslus, visgi susitvėrė skyrius ir iš mažai žmonių prisirašė 16 narių ir išsirinko valdybą, kurios pirmininku yra L. Z. Kaziunas. Taipgi tą patį vakarą nutarė susirinkti 2-rą d. rugsėjo po 883½ Bank gatvės, 8-tą valandą vakare, kad sutvarkius reikalus. Nutarta laikyti susirinkimus trečią nedėldienį kožno mėnesio 883½ Bank Str., „Šviesos" svetainėje. Taipgi dar prisirašė dešimtis narių ir visi užsimokėjo metinę mokestį po $2.00 ir Dr. Mrs Sapranas $3.00. Pinigų viso $53 tapo pasiųsta centro iždinin kui Dr. Kuliui. Toliau bus veikiama daugiau. *A. J—us.*

NEW BRITAIN, CONN.

Rugsėjo 14 d. vietos Dailės dr. „Varpas" statė scenoje veikalą „Gyvenimo Verpete" 5 veiksmų dramą. Publikos susirinko gan skaitlingai, bet lošimas išėjo silpnai, nekurie aktoriai silpnai lošė ir delto laike lošimo publikoje visą laiką buvo girdėtis kugždėsis. Prie to grimas buvo netikęs, nes nekurie „tėvai" atrodė jaunesni už vaikus. Žinoma, čia ne aktorių kaltė, bet režisieriaus. Ant programų buvo garsinta, jog režisieriauja J. J. Pašvenskas, bet nuo aktorių teko girdėti jog režisieriavo p. Lukauskas iš Waterbury, Conn.

Buvęs Teatre.

DUQUESNE, PA.

„Vien. Liet." No. 33 tilpo korespondencija, kurioje pranešama, kad mųs mieste buvo susitvėręs choras, kuris gyvavo gana puikiai, bet klerikalai jam užvydėjo, pradėjo jį ardyti ir tverti savo chorą.

Ta korespondencija yra neteisinga ir matomai kokio karšto bolševikėlio paduota, nes mųs choras gražiausiai gyvuoja, niekas jam neužvydi, kas tik labo nori musų žmonėms. Choras yra vedamas pažangioje tautinėje dvasioje ir visiems, kas tik myli dailą, yra jame vietos ir darbo, tik kad butų noru ir pasišventimo.

Į visus daromus užmetimus galima butų paeiliui atsakinėti, bet juk tai neapsimoka, juk tas prie nieko neprives. Prašyčiau tik guodoti spausdintą žodį ir nepadavinėti neteisingų žinių.

J. Šaučiunas.

BALTIMORE, MD.

Rugsėjo 14 d. atsibuvo prakalbos parengtos per L. A. B-vės vietinį skyrių. Kalbėjo dabar ką tik iš Lietuvos pargrįžęs p. R. Karuža, kuris pirmiausia papasakojo kokius įspudžius ingavo, kada pasiekė Lietuvą. Sako, kad Lietuva ištikrųjų yra pilnai neprigulminga respublika, nes turi savo tvirtą demokratišką valdžią, turi nemažą gerai organizuotą kariumenę, turi gana didelį orlaivyną ir ta narsi kariumenė jau apvalė savo Tėvynę nuo rusų bolševikų, kurie niekad daugiau į Lietuvą nesugrįžš (čia pasipylė griausmingas delnų plojimas), nes Rusijos bolševikai kaip kokie sarančiai išpustiję Lietuvą, kur tik jie buvo įsibriovę, nes Lietuva nei nuo rusų nei nuo vokiečių taip nenukentėjo, kiek nukentėjo nuo bolševikų. Lietuvos žmonių upas ir ne apikanta taip labai pakilęs priešais bolševikus, kad jokiu budu bolševikas jau negali užkelti kojos ant Lietuvos žemės. Toliaus papasakojo kaip Lietuvos valdžiai buvo labai sunku susiorganizuoti ir kuri pirmiausia nuo bolševikų turėjo nukentėti. Bet ačiu Lietuvos inteligentijos rimtumui, Lietuvos valdžia turi suvieniję visas partijas ir šiandien yra demokratiškiausia valdžia pasaulyje. Toliau pasakė, kad Lietuvoj visai nėra bado ir kad pas ukininkus yra tiek pinigų, kad dar niekad nėra tiek buvę, nes ukininkai nieko dabar negauna pirkti, kas reikalinga prie ukės ir pinigus kasa į žemę. Lieko: „mes nereikalaujam nuo jųs aukų, mes jums užmokėsime už viską gerai, tik jųs mums duokite kas mum yra reikalinga." Beto dar pasakė, kad Lietuvos žmonės nieko nenori imti kas prasta, kad ir už dyka, o ypač iš drapanų ir avalinės. Pasakė ir kaip šiandien nesutiks kalbėtojas, na o Lietuvos žmonės smarkiai griebiasi apšvietos, nes kur pirmiau budavo desėtkai berniukų mokykloj, šiandien yra tukstančiai berniukų ir mergaičių. Ant galo pasakė, kad šiandien yra rei kalingiausias ir svarbiausias reikalas tai paėmimas prekybos ir pramonės į savo rankas ir kvietė tuoj važiuoti į Lietuvą ir užimti tas vietas, nes jeigu patįs lietuviai to neįstengs, ar tai nesupras, tai žydai ir vokiečiai, iš dalies ir lenkai, tą paims į savo rankas.

Potam trumpai kalbėjo ponia Karužienė ir kvietė visus važiuoti į laisvą ir neprigulmingą Lietuvą. Ant galo p. Karuža trumpai kalbėjo apie rubsiuvių bendrovę, nurodė kokis pelningas darbas laukia Lietuvoje rubsiuvius ir kvietė visus dėtis į L. R. Bendrovę, kad kuogreičiausiai butų galima Kaune uždėti rubsiuvių dirbtuvę, nes dabar Lietuvai begalo drapana yra reikalinga. Ant galo p. Karuža atsakinėjo į klausimus, kurie buvo paduodami ant rašto. Klausimų buvo gana daug ir visi rimti į kuriuos kalbėtojas gana rimtai ir atsakinėjo. Atsakinėt į klausimus užėmė net valandą laiko. Vienas klausimas buvo, kaip Lietuvos valdžia žiuri į Gabrio sėbrus kun. Olševskį ir kun. Bartušką? Kalbėtojas atsako: „Gabrys ir Olševskis negali įvažiuoti į Lietuvą,, o Bartuška yra uždarytas vienam kaime, iš kurio niekur negali išeiti, nes tuoj butų areštuotas, o jo laikraštis „Žarija" yra uždarytas.

Aš čia noriu pastebėti [illegible] lai su didžiausiu intempimu ir visokiais prieinamais budais renka aukas Lietuvai, tai mųs, kaip rengėjai, taip ir kalbėtojas nuo to šalinasi. Jeigu kas reįgiama užsiminė, kad parinkti kiek aukų Lietuvos reikalams, tai tuoj gavo atsakymą, kad kalbėtojas atkartotinai tvirtino, kad Lietuvoj nėra bado, atpenč dar pinigų perdaug yra, kas ištikrųjų sunku intikėti. Padėkim sau, kad žmonės ir nebadauja, bet valdžiai tai tiesiog truksta pinigų — tai faktas. Štai Paryžiui pradėta organizuoti Lietuviški pulkai, o tų pulkų pargabenimui ir buvo kreiptasi į Amerikos lietuvius, nes Lietuvos valdžia neturėjo pinigų. Taigi kam, kam, o Lietuvos laisvės reikalams, tai mes neturėtume praleisti nei vieną prakalbą, kokios jos nei butų. Aukos turėtų buti renkamos Lietuvos laisvės reikalams. Nors p. R. Karuža atkartotinai tvirtino, kad Lietuvai yra pinigų perdaug, bet žmonės tam nelabai norėjo tikėti, nes buvo girdėt kalbant: „Męs jau iš laiškų sužinome, kad Lietuvai nėra taip gerai, kaip kal bėtojas sako. *P. Jaras.*

LIETUVOS KARIUMENĖS PAVEIKSLAI

Šiomis dienomis Lietuvos Liuosybės Sargų Centras gavo iš Lietuvos visą pluoštą įvairių Lietuvos Kariumenės fotografijų. Fotografijos yra nepaprastai indomios, jau nekalbant apie jų didelę istorišką vertę. Kiekvienas tikras lietuvis turėtų pasirupinti ingyti bent vieną kompletą tų paveikslų.

Iš tų paveikslų męs padarėm atvirutes, nepaprastai puikias. Atvirutės yra keturių rušių. Jos parsiduoda dvi už dvidešimts penkis centus. Didesni paveikslai, kaip tai „Lietuvos Kareiviai paėmė bolševiką nelaisvėn," „Lietuvos Kariumenės Kulkosvaidžių skyrius" ir kiti parsiduoda po dvidešimts penkis centus. Tokie paveikslai yra trijų rušių. Iš viso yra septyni vaizdai.

Kuris prisiųs vieną dolarį, gaus tuos visus paveikslus. Norime pažymėti, kad čia nėra jokis pasipelnijimas, nes *visas pelnas yra skiriamas sušelpimui Lietu-*

Kiekvienas, kuris rengia baksą siuntimui į Lietuvą pažįstamams ir giminėms privalo skaityti sekančius nurodymus —

Kaip Sutaisyti Siuntimui Baksus

1. Parašyk į Lithuanian American Trading Co., 6 W. 48th Str., New York City, ir gausi siuntimui reikalingas bilas ir ženklelius, kurie tik reikalingi. Prašyk po vieną visų kiekvienam baksui, kurį manai siųsti. Už tai nereikia mokėti.
2. Bakso didumas turi buti 3 pėdos ilgumo, 2 pėdos platumo ir 2 pėdos augštumo *iš lauko* mieruojant. (Jokių kitokio didumo baksų negalima siųsti be perkrovimo). Baksas turi buti padarytas iš lentų ½ arba ¾ colio storumo.
3. Išklok bakso vidų plonu aliejiniu audeklu — klejonka (panašiu į tą, kuris vartojamas stalą užtiesti).
4. Dėk į baksą drabužius, čeverykus ir visokius maisto dalykus, tik nedėk taukų, mėsos ir kvietinių miltų. Tų dalykų negalima dėti delto, kad baksų, kuriuose yra vyriausybės neperžiurėtos mėsos arba taukų, valdžia neišleis išsiųsti. Kvietiniai miltai yra uždrausta išsiųsti į užrubežį.
5. Baksą pilnai pripildyk, taip, kad sudėti daiktai nesikratytų ir neslankiotų.
6. Užkalęs viršų, apkalk apsukęs blėka ar vėla baksą aplinkui, taip, kad kuri nors lentelė nepasiliuosuotų.
7. Atydžiai ir gražiai išpildyk du rašteliu, kuriuos męs prisiunčiame, ir priklijuok ant bakso patogioje vietoje. Numerius, kurie randasi ant tų raštelių, taip-pat parašyk ant bakso, netoli priklijuotų raštelių.
8. Už ekspresą arba už freitu vežimą pats apmokėk iki New Yorko.
9. Neužmiršk išpildyti visas tris (baltą, rausvą ir geltoną) siuntimo blanką ir visas tris išsiųsk tuojaus sykiu su money orderiu ar čekiu už siuntimą į Lietuvą, apsaugą, pristatymą Lietuvoje į vietą ir p. Jei per apsirikimą prisiųstumei perdaug pinigų, kas atliks, bus sugrąžinta. Jei neužteks, męs turėsime siųsti bilą, kad primokėtumei. Prašome teisingai apskaitliuoti, kad nereikėtų mums bereikalo laiko gaišinti. Siųsk 14 centų už kiekvieną svarą pilnai pridėto bakso
10. Męs priimsime ir mažus baksukus arba ir rišulius — bundulius, bet juos turėsime perkrauti į baksus prieš siuntimą per marias. Jei nori tokius rišulius siųsti, taippat paženklink, kaip ir baksus, bet prisiųsk po 18 centų už kiekvieną svarą iškaščiams.
11. Rašyk čekį ar money orderį vardu *Lithuanian American Trading Co.*
12. Adresuok laiškus ir siuntinius:

LITHUANIAN AMERICAN TRADING CO.

6 *West 48th Street, New York, N. Y.*

Rekomenduojam, kad dėti drabužius ir čeverykus į baksus, kuriuos norite siųsti. Nešiotos drapanos yra reikalingos Lietuvoj, ir turi didesnę vertę už naujas Suvienytose Valstijose.

vos Kareivių, kurie pašelpos reikalauja.

Paveikslų reikale adresuokite indėdami dolarinę ar daugiau, o jei mažiaus, galima ir pačto markėmis:

LIET. LIUOS. SARGAI
456 Grand Str.,
Brooklyn, N. Y.

Musų skaitytojų kampelis

Pasarga musų skaitytojams: — Kiekvienas „V. L." skaitytojas yra kviečiamas dalyvauti šitame skyriuje. Visoki visuomeniški klausimai bus čionai atsakyti. Rašykite mums taip, kaip mokate, tik visuomet aiškiai ir trumpai. Po savo straipsniais ir klausimais gali pasirašyti, kaip kas nori, tik Redakcijai savo antrašą reikia priduoti. — „V. L." REDAKCIJA.

IR VĖL ATSIKARTOJA PARSIDAVĖLIŲ ISTORIJA

Apie metai ir pusė tam atgal p. K. Šliupas per „Tėvynę" buvo paskelbęs, kad tarpe mųs yra šnipų ir tas beveik ne apgalvotas paskelbimas buvo sukėlęs daug bereikalingo triukšmo mųs spaudoje ir bereikalingo darbo tyrinėjimo komisijos, kurios ir po šiai dienai dar nieko tikro nėra ištyrę. Už kiek laiko „Keleivis" vėl surado šnipus, bet to šnipo vardo taippat nepaskelbė. Patom tulas Brydvaiša per „Lietuvą" vėl kalba apie šnipus ir parsidavėlius, bet tas jau kalba apie daug tokių parsidavėlių, bet nei į vieną neišdrįso tiesiog pirštu parodyti, kad visi žinotų, kad iš tikrųjų tas yra parsidavėlis ir šnipas ir kad nuo tokio pono galėtų apsisaugoti ne tik mųs inteligentija, bei vadai, bet ir plačioji visuomenė.

Kada garsiojo Gabrio-Paršaičio biuras buvo suradęs šnipą ir paskelbė plačiai visuomenei jo vardą, tai mųs spauda pažindama tą ypatą, kuri buvo per Gabrį ir jo sėbrus apkaltinta šnipinėjime, gana rimtai atsinešė ir tuomi ne apsiriko, nes gana trumpam laike paaiškėjo, kad ta ypata nebuvo ir nėra šnipas, bet yra tikras Lietuvos patriotas, kuris neputė su Gabriu į vieną dudą, kad nupusti Lietuvos dabartinę valdžią, o paskui patiems paimti Lietuvos valdymą į savo rankas. Kas žino ir kalba apie kokius parsidavėlius ir šnipus, tai tegul nurodo juos po vardais iri pavardėms, kad netik mųs vadai žnotų, bet ir plačioji vsuomenė, nes ir jie taippat turi teisę žinoti, nes visuomenė deda aukas visokiems reikalams ir gal nesykį visuomenės aukomis yra užlaikomi ir šnipai, kurie ir daro visokios ermiilidelius tarpe mųs — tai viena, o antra — tiekie spėliojimai be nurodymo ypatų neduoda nieko gero mųs politikos darbui, atpenč — dar juomi naudojasi mųs priešai. Taigi gerb. gana jau dumus pusti į akis, jeigu ką kalbate apie kokius parsidavėlius, tai kalbėkite atvirai nurodykite ir ypatas apie kuriuos kalbate. **Petras Jaras.**

Redakcijos prierašas. — P-nas P. Jaras pajudina gana svarbų klausimą. Čia mes paaiškinsime kas mums žinoma.

1) Lenkai išleido apie 4 milijonus frankų, kad papirkus Paryžiaus spaudą, kad ji išdirbtų priešingą opiniją lietuviams. Tą iškėlė vienas socialistas lenkas Varšavos lenkų parlamente.

2) Amerikos lenkai sudėjo ar iš kokių ten fondų paskyrė 170,000 delei supešdinimo lietuvių, ukrainiečių, latvių ir estonų. Tą sužinojo ukrainiečiai iš lenkiškų šaltinių Chicagoje.

3) Žinia, kad rusai (kolčakiečiai) Amerikoje daro viską ir išleidžia sumas, kad tik butų ne santaika pas pabaltmario tautas, kad jos nesutiktų.

Taigi apie šiuos dalykus ir eina kalba. Bet jokiais pinigais tikrų veikėjų nepapirks ir visuomenė turi užsitikėti vadovais.

Pilnai teisingai p. P. Jaras rašo, kad to klausimo nereikia kelti, o jei kelti, tai aiškiai parodyti, kas yra. Tad šiuomi ir paaiškiname, kad nebutų jokių abejojimų. Mųs veikėjai ar vadovai nepaperkami, o jei lenkai ar rusai pinigus išleidžia, tai tiktai tam, kad papirkti svetimtautiškus laikraščius ar net ir veikėjus.

Taigi šitas klausimas turi lietuvius dar labiau jungti, jungti delto, kad lenkai visaip bando įnešti disorganizaciją pas mus, bet tas jiems nepavyksta ir męs įsitikinę, kad nepavyks.

Taigi visokioms nuožvalgoms neturi rastis vietos. Žinokime tik tą faktą, kad yra priešų dedamos pastangos mus išsklaidyti. Todel mųs vadovai privalo eiti su miniomis, su vadovais. Tuomet nepavojingi bus ir priešų miliardai.

Tvirtas — drutas, storas — laibas.

Malonėkite man paaiškinti. Ar teisingai žmonės tvirtą daiktą vadina drutu?

Taipgi kaip teisingiau pavadinti kokį daiktą, plonu ar laibu?

P. K. P.

Atsakymas. —

Galima žodį drutas vartoti vietoje tvirtas. Drutas daugiau išreiškia fizišką pajiegą, tvirtas — dvasinę. Vienok tie žodžiai beveik vienoje prasmėje vartojami.

Žodžiai laibas ir plonas turi skirtumą. Apie popierą, drobę, lakštą negalimą pasakyti, kad butų laibomis, bet tik plonomis. Tuom tarpu dratas, virbalas, žmogus gali buti laibais. Apvalus, plonas daiktas vadinamas laibu. Gi platus, ilgi daiktai, bet neapvalus vadinami plonais.

ŠEŠI ŠIMTAI LIETUVIŲ ARKANGELSKE LAUKIA PROGOS SUGRĮŽTI TĖVYNĖN.

Paryžius, rugpjučio 21 d. — Šiomis dienomis Lietuvos Delegacijos vice-pirmininkas, Martynas Yčas, gavo sekantį laišką iš Arkangelsko lietuvių:

„Gerbiamasis Tautieti!

Neatsakykite pagelbėti mum esantiems tolimoj Šiaurėj, visų užmirštiems. Dauguma musų tautiečių serga šarbuku (cinga) mirtinai, daug jau ir mirė.

Kreipiamės prie p. Augštuolio, kad jisai pasistengtų pasirupinti grąžinimu pabėgėlių, esančių Arkangelske, kreipdamasis prie Lietuvos valdžios; tas klausimas buvo pradėtas klabinti jau veik du mėnesiu atgal, o dar pakol jokių gandų negirdėti ir neregėti. Gautas atsakymas, kad musų prašymas tapo pasiųstas Kaunan, o iš ten dar nei jokios žinutės.

Kreipiamės prie Lietuvių Pasiuntinybės Londone, gautas atsakymas: „Jusų prašymas perduotas anglų ministerijon užrubežinių dalykų, laukiamas atsakymas." Bet tiktai negalima sulaukti.

Ant vietos ypatiškai kreipiamės prie rusų valdžios, prie sąjunginimkų ir vis be pasekmių ir jokių pasekmių ir negali buti, ba kad (Lietuvos) musų valdžia apie musų grąžinimą anei žodžio.

Labai yra mums skaudu, matant kaip kitų tautų valdžios rupinasi grąžinimu savų pabėgėlių.

Estonai yra grąžinami per Suomijos rubežių, tą grąžinimą išrupino Estonijos valdžia del savo tautiečių.

Lenkams yra parupintas juros kelias — garlaiviu, gautas pranešimas iš Paryžiaus, kad bus išvežti greitu laiku.

O męs lietuviai dairomės į šalis ir nei iš kur nėra pagelbos. Nenuostabu, kad musų tautiečiai ir iškrinka po svetimus kampus.

Lietuvių budas jau nuo senų senovės vilktis paskui kitų, negali suspėti laiku. Todel, Gerbiamasis Tautieti, kreipiuosi prie Tamstos ir prašau padėti mums kuogreičiausiai sugrįžti Lietuvon. Norėtųsi prisidėti prie atgijimo Tėvynės; galime kitą kartą buti ir labai naudingais.

Yra užsiregistravusių 428 ypatos be kareivių, kurių yra ant fronto ligi 150.

Geistina butų, kad Tamsta parupintum grąžinimą visų Lietuvos piliečių čia Šiaurėj esančių.

Manau, kad neatsakysite išklausyti mano prašymo, padėti reikalingą pagelbą, kreipiantіes ar prie Lietuvos valdžios ar prie sąjungininkų. — Tamstai geriau yra permatoma.

Lauksiu pasekmingo atsakymo — Taipogi ir instrukcijos grąžinimo.

Liet. Taut. Kom. Arkangelske Pirmininkas **Juozas Markevičius.**

Pašto ir telegrafo valdininkas II. skyr. Virbaliaus p. t. kontoros Suvalkų Redybos.

Adresas:
Archangelsk,
Upravlenje Počtovo-Telegrafnaho Okruga,
Josipu Markeviču.

Šisai ir šimtai kitų panašių reikalų liudija, kaip daug įvairiausių darbų laukia musų valdžios ir kaip ji todel reikalinga yra visų lietuvių kaip piniginės, taip ir moralės paramos. Amerikos Lietuviai daug tokios paramos galėtų jai suteikti, jeigu jų neėstų partijinių nesutikimų vėžys. **B. K. Balutis.**

ATVIRAS LAIŠKAS ARTISTUI A. VITKAUSKUI.

Gerbiamasai: —

Štai jau baigiasi antri metai nuo to laiko, kaip tamista veikei prie Liet. Dram. Dr-jos „Varpas", Waterbury, Conn. Pagalios užbaigęs savo veikimą prie augščiaus minėtos draugijos 5 d. gegužio, 1918 m. ir po tulo laiko apleidai Waterbury nekuriuos reikalus galutinai neužbaigęs su „Varpo" draugija. Gi tamistai apsigyvenus Philadelphijoje, męs daugeliu laiškų kreipėmės į tamistą kaslink tų musų reikalų, kurie yra neužbaigti, bet nuo tamistos tik vieną atsakymą tegavome ir po to, tamistai rašyti laiškai pradėjo grįžti atgal. Tas bus jau keli mėnesiai laiko atgal. Gi dabartiniais laikais sužinojus tamistos naują antrašą butent: 2738 Brown Str., Philadelphia, Pa. šiuomi antrašu pasiuntėm tamistai laišką, bet atsakymo kaip nėra, taip nėra. Taigi su šiuomi kreipiamės į tamistą ir kaslink tų reikalų, kurie yra neužbaigti ir tamista juos gerai žinot, meldžiam duoti mums atsakymą nevėliau kaip ligi 3 d. spalio (Oct.) š. m. Gi lig to laiko negavę nuo tamistos atsakymo, priversti busime per spaudą viską iškelti viešumon. Taigi lauksim nuo tamistos atsakymo šiuom antrašu: **L. D. D. „Varpas" 6 John Str., Waterbury, Conn.**

Su augšta pagarba
L. D. D. „Varpo" Valdyba
Pirm. **K. J. Paulauskas.**
Rašt. **A. Šeštokiutė.**
Ižd. **M. Karosas.**

Vertė Ona.

ŽYDŲ LAISVĖ LENKIJOJE

Rašo „The Nation" Specialis korespondtntas.

Varšavo, birželio 15 d.

Kuo ilgiau užsilieku Vidurinėje Europoje. tuom labiau įsitikrinu, jog abelnas pasiutimas yra apėmęs žmogaus protą. Penki metai karės naujų tautų žmones nieko neišmokino. Ir *per contra* jiejie labai daug tame pat laike užmiršo. Šiame laike lenkai elgiasi su savo žydais, rutėnais ir su lietuviais lyginai taip, kaip kad vokiečiai ir rusai su jais elgdavosi. Pogromai (skerdynės) siaučią visoje Lenkijoje nuo Vilniaus iki Lvovo ir Krakovo.

Lenkai veda dvi reguliariškas ir senovės budu imperialistiškam pergalėjimui karės ir tai Taikos Konferencijai posėdžius belaikant. Aš esu buvęs arti šių dviejų karių frontų. Aš buvau Lvove ir mačiau kas nusidėjo ir kas dabar ten dedasi. Vilniuje mane netikėtai apspito buriai verkiančių žydelkų, kurių vyrai, lenkams, paėmus Vilnių, tuojaus liko si iššudyti. Dabar suprantu, kaip graikai turėjo jaustis, kuomet jiejie užėmė miestą Troy. Viename name, kur gyveno Philipsono ir kitos šeimynos, lenkų kareiviai surinko visus vyrus, sumušė juos ir tarpe šukaujančios gaujos išvarė juos už miesto ir sušaudė. Tada, tikrai senoviniu budu, Philipsono sunus buvo priverstas iškasti kapą (grabę) savo tėvo, brolio ir kitiems iš minėto namo vyrams palaidojimui. Lenkai, triumfalnai paėmė Vilnių nuo rankų bolševikų, kurie tą miestą gynė nuo lenkų, nuolatos paimdavo niekam neprasikaltusius žmones iš jų namų ir sušaudydavo juos. Sušaudyti viso galėjo buti į šimtą. Skaičius sumuštų ir įvairiais budais suteriotų siekė keletą šimtų. Gerbtini piliečiai, kurių tarpe buvo vienas geriausiai žinomų to miesto žydų, buvo sustatyti prie sienos ir pagręsinami mirtimi. Dvyliką šimtų žydų sukišta kalėjiman, kuri jiejie kenčia badą ir miršta tyfusu. Jų draugams ir giminėms uždrausta dastatyti jiems maisto ir besigydymui pagelbos. Šimtai likosi išgabenti į Bialystoką, Krakovą ir kitur; lenkai juos apkaltino buk jiejie esą bolševikais. Ant šiaurės fronto, norint apsiginti nuo mažumos, lenkai daro intarimus buk tie žmonės yra bolševikai. Iš kitos-gi pusės nekurie lenkai, tarnaujanti lenkų valdžiai Vilniuje, veikia iš vien su bolševikais.

Bet man nėra reikalo rašyti su tokiu įnirtumu. Aš dar vis gaunu smetonos, sviesto, baltos duonos, keptos jautienos ir *hors d'aeuvres* ir visko kito kas man reikia, nepaisant, kad keletą blokų atokiai vaikučiai miršta badu delei stokos pieno; Varšavoje šimtai vaikų viršaus stptynių metų amžiaus negali ant kojų pastovėti — niekuomet dar nevaikščiojo delei stokos maisto. Lenkiški imperialistiški buržujai nepaiso kančių savo pavargėlių; menkai tesirupina sušelpimui badau jančių. Kiek tie vargšai gauna pašelpos, tai gauna per Amerikonų prispyrimą. Galį buti, kad peržengsiu pirklybos sekretą painformuodamas jusų lenkiškus skaitytojus, kurie taip nuoširdžiai aukavo pinigus, nupirkimui maisto badą kenčiantiems Lenkijoje, vienok turiu pasakyti, kad didesnieji dalis to maisto pateko lenkų kariumenei. Taipgi gali buti, kad peržengsiu ir kitą panašų sekretą painformuodamas jusų žydiškus skaitytojus, kad kitą dalis to maisto, jų siunčiama, neteko žydams, nes, pagal valdininkų paaiškinimą pogromai iškiltų, jei žydai gautų maisto, o krikščionis jo negautų.

Lenkų kultura pradeda plėstis ir Galicijoje. Sėdėdamas konferencijoje sudegintoje Lvovo dalyje — žydų dalis šio miesto buvo sudeginta pagal prisiepimą lenkų komendanto — pamačiau pasekmę lenkų kulturos. Į kambarį inbėgo patriarchiškas žydas, kuriam nuo barzdos varvėjo kraujas. Gyventojai ką tik praktikavo tą augštą formą kulturos, kuri žinoma Mickevičiaus ir Šopino tautiečiams, kaipo bazdų pešimą. Bebudamas Lvove dar vieną pavyzdį lenkų kulturos pamačiau žydų kapinyne, kur Hallerio kareivių arkliai ganėsi ant karėje kritusių kareivių kapų; čionai lenkų kareiviai su pasididžiavimu teršė kapus ir naikino tenbesirandančius paminklus. Dar vienas pavyzdis lenkų kulturos buvo išvogimas didžiausios auksinių daiktų krautuvės, kurios savininku buvo žydas. Daiktai iš šios krautuvės buvo išvogti dienos laike Hallerio kareivių. Tai jau antrą kartą jie šią krautuvę išvalė. Žydų spaudai buvo uždrausta skelbti, kad tai kareiviai tą vagystą papildė. Aš nenoriu buti vienpusiškas kuomet kalbu apie tą lenkų pavyzdingą karvedį, Generolą Hallerį. Kada jo armija Galicijoje, rytuose ir vakaruose viską naikino, plėšė, tai vos už keletą sąvaičių jisai (gen. Halleris) išdavė įsakymą savo kareiviams uždraudžiant jiems toliau taip elgties rytojaus, t. y. diena po tam, kada aš buvau Krakovoje. Hallerčikai, kaip Hallerio kareiviai vadinami, vėl užkurė linksmą, mažą pogromėlį Krakovoje ir nužudė keletą žydų-piliečių. Kadangi tie kareiviai panašiai pasielgė Rzešove, Kolbušove, arba faktiškai kalbant, apie penkesdešimts įvairiose vietose, tai nebuvo nei iš ko stebėtis.

Rašydamas aš nenoriu išreikšti neapykantą lenkams Man išrodo, kad jie randasi baisiame fatališkumo sukuryje. Jie yra pilnai įsitikinę, jog gali įveikti įvairius mažumus — nuo seniai apsi buvusius žydus — vėlesniame laike ingytus lietuvius, rutėnus ir kitus. Jie visiškai nesibijo apsisprendimo teisių Lietuvoje. Čion gal reikės išaiškinti tą nepaprastą apsireiškimą. Toks apsisprendimas kokį musų gerbtinas Prezidentas turėjo omenyje niekuomet neįvyks; bus tai vien formališkumas. Tikrasis apsisprendimas jau dabar yra veikmėje Lietuvoje. Tasai apsisprendimas (plebiscitas) mokina arba nurodo gyventojams ko jie gali tikėtis, jeigu jie išdrįstų priešais norą savo pavergtinių balsuoti. Tie tukstančiai, kurie raičiojasi Vilniaus kalėjimuose, yra tai pavyzdis ir persergėjimas žmonėms kas bus, jeigu balsavimai nukryptų ne į tą pusę. Lvovo pavyzdis parodo kas atsitinka su žmonėmis, kurie klaidingai spėlioja.

Gal reikėtų Lvovo incidentą kiek plačiau atidengti. Pereitą Lapkritį ar Gruodį, kada lenkai ir rutėnai pešėsi už Lvovą, Lvovo žydai pradėjo dairytis aplink savęs ir priėjo prie tam tikro susipratimo. Jie pamatė arba dasiprotėjo, kad Vidurinės Europos žydai didei klydo. Jie pamatė, kaip Čecho-Slovakijos žydai prisigavo pasilikdami Austrijos patriotais arba Madžiarų draugais ir todel jie nusprendė pasilikti neutraliais varžynėse už Lvovą. Nieko blogo nemanydami jie paskelbė savo nuosprendį iškabindami tam tyčia prirengtas kortas. Kada lenkai užėmė Lvovą, tai jie parodė žydams ką tai reiškia neutrališkumas tokiame kritiškame laike ir pasekmė to buvo, kad žydų dalis miesto likosi sudeginta ir didelis skaičius žydų neteko gyvasties. Tasai pogromas priešais žydų neutrališkumą vis tebesiaučia Lvove. Moters bijosi ir vaikai bėga slapstytis kuomet gatvėse pasirodo uniforma.

Taip dalykams esant, tai Vilniaus žydai ir lietuviai saugosis neutrališkumo ir vėl nesipriešins lenkams. Aš suprantu Vilniaus žydų jausmus, nes jie man tai išpasakojo. Jeigu jiems bus daleista, tai jie balsuos prieš lenkus. Jie man prisipažino, kad geriaus buti po caru (tzarų), negu po lenkų valdonyste. Žydai, jeigu jiems bus valia savo nuomonę išreikšti, norėtų matyti konfederaciją iš Lietuvos ir dalies Baltgudijos, kuri tai valstybė turėtų turėti artimus ryšius su ateities Rusijos federacija. Bet lenkai dirba išsijuosę, kad pagavus plebiscitą. Jie jau padidino Vilnių prijungdami prie šio miesto nemažai Lenkijos žemės; tikslas tame, kad sumažinti žydų balsus. Mieste rengiama vietos balsavimai. Jų yra paskelbta, kad vien lenkiškai kalbantieji tegalės šiuose balsavimuose dalyvauti. Didžiuma žydų ir lietuvių nemoka lenkų kalbos. Tokiu budu lenkai ims viršų nepaisant ant, kad kariumenę ir „nesuvirins" balsavimas. Tada lenkai Vilniuje galės Alijantams pasakyti, kad net vietos balsavimuose lenkai viršų ima. Tai bus dar vienas lenkų kulturai laimėjimas!

Viršuje to viso pasiutimo stypso baisus Lenino veidas, kuris Rusijos tolumoje tykoja, it užkerėtas katinas.

Jeigu tamistos plaukai šimpa; nieži odą galvoje, turite pleiskanas; puola ar slenka, ar žyla plaukai; ar daugel turite išpuolusių... Nepatingėkite ir negailėkite laiko, prisiųskite 2c. stampą ir adresą, o gausite informacijas... Duodami bus receptai... Čia pasekmingas specialas.

Taipgi, jeigu turite šlakus (dakšlus) bei spuogus, prisiųskite 2c. stamps ir adresą, gausite žinias. Rašykite ant adreso:

THE WESTERN CHEMICAL CO.
P. O. Box J. Berea, Ohio.
(39)

VIENYBĖ LIETUVNINKŲ

DEMARKACIJOS LINIJA IR MĘS

Kuomet pasibaigē mušiai ir kuomet vokiečiai kareiviai pradējo trauktis iš Lietuvos, lenkai tuojaus ant karštų pēdų stengēsi užimti Lietuvą kaipo savo kraštą, kaip ir Lietuva butų jų kraštas. Vienok čia jie patiko lietuvių pasipriešinimą ir kitaip negalējo tą padaryti, kaip tik su pagelba spēkos. Taip tai ir prasidējo karē tarp Lietuvos ir Lenkijos.

Vienok didelis pavojus tuomet gręsē iš Rusijos bolševikų pusēs. Bolševikai grudosi Lietuvon, o tas buvo pavojinga netik Lietuvai ir Lenkijai, bet ir alijantams, nes alijantų politikos planuose nēra ir nebus, kad Vokietija galētų liuosai susisiekti su bolševikiškaja Rusija. Kad kaip nors neaikvoti lietuvių ir lenkų spēkas, alijantai nusprendē pravesti demarkacijinę liniją tarp Lietuvos ir Lenkijos, kurią neturi tiesos peržengti nei lietuviai, nei lenkai. Taigi demarkacijinē linija niekas daugiau, kaip tiktai laikinis rubežius išvengimui tikros karēs tarp Lietuvos ir Lenkijos.

Lietuva tikējo alijantams, tikējo jų padavadijimams, tikējo alijantų pravestai linijai, bet dabar negali tikēti, nes lenkai ir kartu alijantai iš demarkacijinēs linijos padarē tiktai komediją. Šiandien jokis lietuvis daugiau netiki į demarkacijinę liniją, nes tai tiktai politiškas „blofas." Ir štai delko netiki.

Pirmiausiai demarkacijinē linija buvo pravesta pietuose sulyg linijos Augustavo kanalo ir toliau pietuose anapus Nemuno. Bet lenkai nežiuri į tą liniją, jie su ginklu rankose toliau gilyn žengia Lietuvon. Ir ką tuomet alijantai padaro? Nugi demarkacijos liniją perkelia šiaurēn pro Suvalkus ir pro Seinus. Vēl lenkai išnaujo eina tolyn ir užima Seinus (lietuviai juos iš Seinų jau išvijo) ir alijantai vēl perkelia demarkacijos liniją. Ant galo lenkai eina tolyn Vilniaus rēdyboj ir alijantai vēl ruošiasi perkelti demarkacijinę liniją. Vienu žodžiu alijantai iš demarkacijinēs linijos daro komediją ir ją nukelia ten, kur lenkai įsilaužia, arba kitais žodžiais kalbant — demarkacijinē linija yra tenai, kur kas užima žemes.

Jei taip alijantai žiuri į demarkacijos liniją, jei ją kilnoja, jei jie pataikauja lenkams arba negali lenkų suvaldyti, kurie yra sąjungininkai Francuzijos ir apskritai alijantų, tai kįla klausimas vardan ko lietuviai turi užlaikyti tą demarkacijos liniją? Jei sulyg lenkų kariumenēs įsilaužimo Lietuvon kilnojama demarkacijinē linija, tai ir sulyg Lietuvos kariumenēs išvijimo lenkų irgi bus linija.

Todel šiandien lietuviai neturi pripažinti jokios demarkacijinēs linijos, privalo mušti lenkus kur tik gali, **ir kaip tik gali. Jei lenkai du kartu sulaužē demarkacijinę liniją ir jei alijantai užgyrē tokį lenkų žingsnį,** perkeldami tą liniją, tai ir lietuviai turi pilniausią visokeriopą teisę panašiai elgties. Jei tautų santikių pamatan padedamas spēkos principas, tai reikia panaudoti tą spēką ir vyti laukan lenkus iš Lietuvos. Jei francuzai kariavę prieš vokiškąjį militarizmą augina lenkiškąjį militarizmą, tai ji sulaužys tiktai kitų tautų militarizmas. Jei sējama ugnis, bus gaisras.

LIETUVOS LAISVĖS SĄVAITĖ

Lietuvos Neprigulmybēs pripažinimo reikalas dabar yra nepergeriausiame stovyje. Lenkai yra papirkę Paryžiaus presą ir išdirba sau prielankią žmonių opiniją, taipgi bando su pinigų pagelba veikti ir Amerikoje. Žinoma, prie pačių lietuvių nepricina, bet užtai stengiasi visur kur tik gali inkalbēti svetimtaučiams, kad Lietuva turi buti prijungta prie Lenkijos.

Iš kitos pusēs ir rusai ne snaudžia. Caro valdžios turtų čionai Amerikoje buvo nemažai ir visoki Bachmetjevai kaip ir lenkai viską daro prieš Lietuvą, užlaiko tam tikrus žmones, agentus, klaidinančių žinių biurus ir tam panašiai.

Vienok nežiurint į tai, Lietuvos neprigulmybēs klausimas eina pirmyn, geresnieji Amerikos ir Anglijos žmonēs aiškiai stoja už Lietuvos neprigulmybę, net ir francuzų geresnieji veikējai remia Lietuvą. Amerikos valdžia irgi dručiai remia Lietuvą, parduoda ant bargo daiktus, šelpia Lietuvos žmones ir daug mums gelbsti.

Taigi daug, daug darbo jau padaryta, bet dar daug reikia padaryti, reikia teisingas žinias suteikti Amerikos žmonēms, reikia Amerikos valdžia teisingai ir aiškiai informuoti, reikia ir Anglijoje ar kitose šalyse tai padaryti, o to visko atlikimui reikalingi žmonēs, reikalingi iškaščiai.

Kaip žinote daugiausiai darbo padējo Lietuvos Neprigulmybēs Fondas, kurin paaukautas nei vienas centas nenuējo kitur, kaip tik del Lietuvos laisvēs išgavimo.

Dabar tame fonde, išsiuntus pinigus Europon pasiliko tik apie 800 dolarių. Su tiek pinigų daug ko nenuveiksi. Juk reikia užlaikyti Egzekutyvį Komitetą Washingtone, reikia susinešti su Paryžium, reikia suteikti visokias informacijas Amerikos laikraščiams, reikia varyti darbas Senate (Lietuvos byla), reikia informuoti kongresmanai, reikia informuoti ir veikti įvairių valstijų valdybose. Pagaliaus reikia ir Lietuvon siųsti pinigus. Tą viską be pinigų neatliksi, tam reikalingi tukstančiai dolarių.

Taigi Neprig. Fondas ir Tautinē Taryba nutarē surengti Lietuvos laisvēs sąvaitę, kuri prasidēs 15 d. spalio ir baigsis 22 spalio. **Per tą sąvaitę reikia surinkti bent 100 tukstančių dolarių. Jei tiek nesurinkta bus, nebus galima davesti** darbo iki galo. Jei dabar ko negausime, tai paskui niekad neingysime. Nuo dabartinio momento viskas priklauso.

Pagaliaus mums nereikia daug aiškinti, juk kiekvienas supranta dabartinį padējimą. Tik sau persistatykime, kas butų, jei mes negalētume atstovybēs Washingtone užlaikyti? Juk viskas pražutų, visos pastangos nueitų ant niek.

Mes rašome ir kalbame nei į jausmus, bet atsišaukiame į šaltą ir ramų lietuvių protą. Padarykime darbo „finish", kaip amerikonai sako.

Todel visi veikējai, visi žmonēs visose kolonijose surengkite prakalbas, visi duokite bent po dešimtinę. Eikite po stubas, ir viską darykite. Kur reikēs kalbētojų, kreipkitēs į Neprig. Fondo Raštinę (307 W. 30th Str., New York City).

Kreipkimēs ir prie svetimtaučių, kreipkimēs prie vertelgų. Ir pinigus surinkę, tuojaus siųskite fondan nieko nelaukdami. Tad darban, visi prie Lietuvos laisvēs Sąvaitēs!

Peržvalga.

// Apie lenkų finansus.

Paryžiaus laikraštis „L'Humanite" rugpjučio 19 d. š. m. patalpino sekantį straipsnį antgalviu „Lenkų Biudžeto Ypatybēs:"

„Pirmasai lenkų biudžetas (apyskaita Valstybēs išlaidų ir inplaukų) pristatytas parlamentui. Jis apima laikotarpį nuo 1919 m. sausio 1 dienos iki birželio 30 d. Pažymētina, kad **Temps** (kitas Paryžiaus laikraštis), kuris taip „gerai" informuoja francuzų visuomenę apie Lenkiją iki šiol neprasitarē dar nei žodžiu delei šito biudžeto.

Tas turbut paaiškintina augštaja protekcija, kuria tai didelis laikraštis apglebia lenkų valdžią, kurios negabumas taip aiškiai metasi akysna finansų klausime.

„Leisime sau kalbēti apie tai trumpai. Biudžetas, kiek pereinąs **du su puse miliardų** markių, pasižymi **daugiau negu dviem** miliardais deficito nedatekliaus).

„Svarbiausią vietą biudžete užima karo ministerijos išlaidos. Jų yra daugiau nei pusantro **miliardo,** taigi **daugiau** negu pusē (trįs penktldaliai) viso biudžeto.

„Tas labai puiku kraštui, kuris užgimē, nukovus galutinai militarizmą! Štai ir antras faktas, labai pamokinantis tiems, kurie nori įsitikrinti kaip daug yra verta lenkų valdžia:

„Švietimo ministerijos išlaidos vos pasiekia 52 milijonų, kuomet policijai ir žandarmerijai išleista 120 milijonų.

„Ir tai tokią valdžią francuzų spauda vadina **demokratine** ir liberale.

„Kaslink užsienių ministerijos biudžeto, tai atstovas Daszynski, dešiniųjų social-demokratų (P. P. S.) lyderis, kreipia (lenkų) parlamento domą į puspenkto milijono išlaidų Paryžiuje. Jis tvirtina, kad šita suma išaikvota užsienio spaudos papirkimui.

„Gelžkelis ir paštas bei telegrafas duoda baisiausių deficitų. Augščiau paminētas atstovas numato, kad tokia ekonomijos politika privers Lenkiją metų galą prie 3 miliardų **markių deficito, tai reiškia po 1,000 markių ant žmogaus. Jis su baime mato Lenkiją senosios Turkijos padējime, o svetimas** valstybes imančias į savo rankas Lenkų Valstybēs finansų tvarkymą.

„Visos partijos vienbalsiai kritikavo biudžetą, bet neatsirado nei vieno žmogaus, kuris nurodytų išējimą iš tragingo padējimo. Žinoma, kad parlamente nerasi tų, kurie galētų išgelbēti Lenkiją."

// Socialistų Internacionalas reikalauja neprigulmybēs Lietuvai.

Lucerne'os mieste, Šveicarijoj, atsibuvo socialistų internacionalas (tarptautinis) kongresas, prasidējusis 1 d. rugpjučio ir pasibaigusis 10 d. rugpjučio.

Tarp kitų tautų atstovų jame dalyvavo ir du lietuviai atstovai: inž. Ernestas Galvanauskas ir Lietuvos Soc. Liaudininkų Demokratų Partijos sekretorius, Juozas Pajaujis, atvykusis iš Kauno. Kongresas pripažino Lietuvai keturis balsus Internacionale, o Lietuvos neprigulmybēs klausime ačiu pasidarbavimui viršminētų lietuvių delegatų, išnešē atskirą nuo kitų rezoliuciją, kaip tas žemiaus parodyta:

Internacionalis Socialistų Kongresas Lucernoje išnešē vienbalsiai sekančią rezoliuciją Lietuvos reikale:

1. Lietuvių Tautos deklaracijos delei neprigulmybēs pilnai sutinka su internacionalių kongresų nutarimais apie tautų teises patiems apsispręsti.

2. Internacionalis Kongresas reikalauja iš Taikos Konferencijos Paryžiuje, kad visos valstybēs pripažintų neprigulmybę Lietuvių tautos ir lietuvių respublikos.

Lietuvių delegatai Lucernos Konferencijoj inteikē memorandumą, kuriame reikalaujama, idant skaitlingi lietuviai karēs belaisviai, pabēgēliai ir kareiviai, kurie per prievartą tapo užlaikyti lenkų Hallerio armijose gautų juridišką ir materialę galimybę grįžti savo tēvynēn.

Negaliu susilaikyti nepridējęs keleto žodžių pastabos. Viršminēta rezoliucija ir aktyvis, energiškas darbavimasi Lietuvos socialistų Lietuvos valdžioje aiškiai liudija, kaip jie žiuri į Lietuvą ir jos neprigulmybę. Kaip butų gerai, jeigu ir musų Amerikos socialistai pagalios aiškiai ir tvirtai stotų ton pačion vagon ir tokiu budu taptų pozityviu, tverianciu veiksniu Lietuvos Valstybiniame organizme.

B. K. Balutis.

// „Kur šuva pakastas?"

Augščiau einantis p. B. K. Balučio straipsnelis parodo, kád Šveicarijoje socialistų internacionalistų susivažiavime dalyvavę ir Lietuvos socialistų atstovai ir kad tas internacionalas išnešęs rezoliuciją reikalaujančią pripažinimo neprigulmybēs Lietuvai. Vienok United Press Association keturios sąvaitēs atgal gana plačiai pranešē apie tą internacionalą, aprašē jo nuveiktus darbus, pranešē kurių tautų atstovai dalyvavo, bet apie lietuvius ir Lietuvą nei puse žodžio nesuminējo, nors minējo apie daug mažesnę Estoniją.

Iš to aišku, kad United Press Ass'n. turi tendenciją slēpti Lietuvos vardą. O jei tą daro, tai turi kokius nors išskaitliavimus ar kokį nors pelną. Čia žinių perdavime aiškiai matyti, kad kur nors „šuva pakastas."

// Kiek lenkai dabar turi užēmę Lietuvos žemių.

Amerikiečiams vis dar nēra tikrai aišku, kurias Lietuvos žemes užēmē lenkai. Tą klausimą dalinai nušviečia „Išeivių Draugas," kuris rašo:

„Liepos 29 d. š. m. gautas dokumentas iš Kauno Paryžiuje kursai praneša, kad įvykusios karēs paliaubos su lenkų operuojančia Lietuvoje divizija. Po dokumentu iš lietuvių pusēs pasirašyta Gen. Žukausko. Iš dokumento matyti, kad dabartinē lietuvių fronto linija su lenkais yra sekanti: Merkynē, Butrimonis, Stakliškiai, Užuguostis, Žydiškēs, Benorai, Jagelionįs, Zabarai, Musninkai, Širvintai, Giedraičiai, Akudiškis, Pakalnē, Kukutiškis, Dukštai, Rimšonįs, Vidžiai. Visi šitie miesteliai ir sodžiai esą po lenkų pusei. Paimta iš „Paryžiaus lietuvių Delegacijos žinios" N2."

// Pērmainos redakcijose.

Pasitraukus nuo „V. L." redagavimo p. P. Purviui, vēl atgal sugrįžo „V. L." redaguoti p. P. Norkus, kuris pastaruoju laiku buvo „Lietuvos" atsakomuoju redaktoriumi. „Letuvą redaguos p. K. Gineitis.

Šis „V. L." numeris jau išeina P. Norkaus suredaguotas.

P-as P. Purvis dabar redaguoja „Tēvynę."

// Dr. J. Šliupas pasiuntinys Latvijon.

„Išeivių Draugas" iš privačių šaltinių gavo tikrų žinių, kad Lietuvos valdžia paskyrē Dr. J. Šliupą pasiuntiniu Latvijon. Taipgi gauta žinių, kad suomiai, estonai, latviai ir lietuviai dedasi į Pabaltijos tautų federaciją.

Musų nenuilstantis veikējas, Dr. J. Šliupas nuo seniausių laikų auklējo lietuviškai-latviškos valstybēs idēją ir dabar jis nuskirtas tos idējos inkunijimui. Neapsiriko Lietuvos valdžia paskirdama Dr. J. Šliupą tokion svarbion vieton, nes tik Dr. Šliupas tą vietą ir tą darbą gali atlikti.

// Baltiko tautų federacija.

Pereitą sąvaitę Rygoje Lietuvos, Latvijos ir Estonijos atstovai vedē taikos derybas su rusų bolševikais. Prie ko prieita, dar tuom tarpu nēra žinoma.

Dabar tie atstovai pērsikēlē Revelin ir čia laukia Suomijos atstovų. Šios Revelyje konferencijos tikslas yra sutverti Baltiko valstybių federaciją arba sąjungą. Ton federacijon ineitų Lietuva, Latvija, Estonija ir Suomija. Suomija dar iki šiol vis svyravo, bet dabar matomai jau aiškiai linksta už federaciją. Tokia Baltiko valstybių federacija visoms joms ant naudos išeitų.

Lauksime platesnių žinių apie tai.

// P-no J. Savickio laiškas.

Lietuvos valdžios atstovas Danijoje p. J. Savickas mums rašo delei siuntinējimo laiškų per Daniją. Bet kad dabar jau iš Amerikos laiškai eina stačiai Lietuvon, tai to pranešimo nēra reikalo spausdinti.

Tame pat laiške prašoma amerikiečių, kad jie pirktų Lietuvos paskolos bondsus. Suprantama, kad amerikiečiai lietuviai tai turi daryti, tai ir kalbos nēra. Ot, tik visa bēda, kaip pirkti? Amerikoje nēra nei jokio ingaliotinio tuos bondsus pardavinēti ir nei pačių bondsų niekas neprisiuntē. O tai Lietuvos valdžia privalētų padaryti ir amerikiečiai išpirktų nemažai Lietuvos valstybēs paskolos bondsų.

IŠ AMERIKOS LIETUVIŲ TAUTINĒS TARYBOS RAŠTINĒS

Posēdis Rugsējo 16 d.: — Pranešimai Tarybon: 1) Išpildomasis Komitetas praneša žinias iš Kauno nuo ministerių pirmininko Sleževičiaus, kaip seka: jogei visos užsieninēs Lietuvos atstovybēs yra lygios viena kitai ir visos yra atsakomybēje bei prigulmybēje tiktai Lietuvos respublikos **valdžiai, o ne Berlino** atstovybei, kaip toji buvo pasiskelbusi kiek pirmiau; jogei dabar yra devyniose valstijose Lietuvos atstovybēs, butent: Vokietijoje, Šveicarijoje, Francijoje, Anglijoje, Danijoje, Švedijoje, Suomijoje, Latvijoje ir Amerikoje (Išpildomasis Komitetas); jogei Lietuvos paštu viršininkas Tomasevičius paveda musų Išpildomajam Komitetui sudaryti su Amerika paštos reikalais sutartį; jogei p. Balutis kabeliavo reikalaudamas musų laikraščius po 10 egz. siuntinēti Lietuviams belaisviams Francijoje; jogei Žilius kabeliavo, kad Vilniuje Lietuvių šelpimo draugijos neteko jokios paramos ir kad Lenkai po visą savo užimtą Lietuvą laiko susirinkimus su agitacija už Lenkiją ir žeiste įžeidinēja musų gyventojus; kad Lietuva padarē su Latvija sutartį, palei kurią Liepojus tampa uostu su Lietuva susinešti; jogei Amerikos generolas Churchill apreiškęs, kad Lietuviai ir Lenkai neva „bendrai" (?) susitarę ir nustatę šiokį demarkacijos rubežių tarpe Lietuvos ir Lenkijos (Liepos 28 d. š. m.): Augustavas, Sopotskin, Rotnica, [illegible]skiai, Poportai, Širvintai, Gedraičiai, Tauraginai, Kazacizna, Godutiškiai. 2) Sekretorius praneša, jogei Brooklyno, N. Y., lietuviai ir Ukrainai rengia milžiniškas demonstracijas, protestui prieš Lenkų imperializmo leidimą Lietuvon ir Ukrainon. Tas atsibus Spalio 4 d. 3) Lietuviškų Draugijų Sąryšis iš Philadelphia, Pa. prisiunčia savo nuolatinį Tarybon ingaliotinį, Dr. E. G. Klimą. 4) Chicagos Lietuvių Taryba atsiunčia Tarybon savo du nuolatiniu ingaliotiniu: P. Norkų ir M. J. Damijonaitį. 5) Newarko Lietuvių Taryba prisiunčia interpeliaciją delei tulų musų veikējų ir kai-kurių musų sriovinēs disciplinos klausimų. 6) Išpild. Kom. vardu p. Vinikaitis prisiunčia sekančią telegramą: „Amerikos Tautos Raudonasis Kryžius mus informavo, jogei paskyrimas reikmenų vartojimui Lietuvoje, Latvijoje ir Estonijoje tapo padaugintas nuo $275,000 iki $500,000. 7) 4-rių Tautų Lygos atstovai praneša, jogei kaip šiandien New Yorke prasidējo šitos Lygos dviejų dienų kongresas, kuriame dalyvauja Estų, Latvių, Lietuvių ir Ukrainų apstus skaičius delegatų, tų tarpe apie 20 dalyvauja ir nuo Lietuvių; čionai taipgi priduodama nuorašai dviejų dokumentų, šitos Lygos kongrese priimtų: Neprigulmybēs Pripažinimo Rezoliucijos ir Protestas priešais Lenkų įsiveržimą Lietuvon ir Ukrainon. 8) Ineina „Ameryka-Echo" No. 37, kaipo pavyzdis Lenkų baisios neapykantos į lietuvius, kuriuos vadina savo „didžiausiais priešais" ir kad Vilniaus Lietuviams jau busią neregēt.

Nutarimai: 1) Byoiro Biurui išējus iš buties, išrinkta Publikacijos Komisija iš šių: V. F. Jankauskas, V. Leščinskas ir V. W. Ambrozevičius. 2) Delei ateinančio visų Lietuvos Šelpimo Draugijų atstovų susivažiavimo, New Yorke Rugsējo 24 d., išreikšta palinkējimas, idant visos tokios organizacijos savo labdarybēs darbus subendrintų. 3) „Lietuvos Liuosybēs Sąvaitēs" (nuo Spalio 15 iki 22 dd.) vajų pagelbēti išrinkta L. N. Fondo pagelba iš šių: A. B. Strimaitis, P. Norkus, ir M. J. Damijonaitis. 4) Delei kabelio iš Lietuvos ir delei p. Churchill atsakymo, pareikalauti Išpild. Komitetą idant dar Lietuvon aiškesnių žinių kablegramuoti (nes Taryba netiki, kad Lietuviai butų iš liuoso noro su lenkais tokį Lietuvos griovimo rubežių butų nustatę, — manoma, kad tai bus lenkų ginklo prievarta).

J. O. Širvydas.
Am. Liet. Taut. Tar. Sekr.

LENKŲ DARBAI

Lenkai ne juokais yra įsigeidę Lietuvą praryti. Todėl šiandien visiems žinotina, ko lenkai nori besigrusdami į musų kraštą ir kokie yra jų siekiniai, apskritai imant. Tai pažinę, mes mokėsime kaip reikiant pasitikti besibriaujančius į musų kraštą neprašytus svečius.

Kaip prieš Liublino Uniją (1569), taip ir po jos lenkų dvarininkai valdė visą Lenkiją; karalius nors ir buvo, bet visą valdžią turėjo savo rankose bajorų seimas. Seime buvo didžiausia netvarka, ten bajorai besiginčydami dažnai vienas kitam ir kaktas suskaldydavo. Kiekvienas, net ir menkiausis, bajoras turėjo galės vienu žodžiu „neleidžiu" viso seimo nutarimus suardyti.

Taip dalykams stovint, ne galėjo Lenkijoje buti tvarkos ir valstybė ėjo silpnyn ir silpnyn. Po Liublino Unijos tas pats likimas ištiko ir Lietuvą. Antra vertus, kitų tikybų žmonės lenkų fanatikų buvo neapkenčiami ir baisiai persekiojami. Kitataučiai ir kitų tikybų žmonės ėmė šauktis svetimųjų valstybių pagelbos. Tos valstybės (Rusija, Vokietija ir Austrija), matydamos suirusią Lenkijos tvarką ir pačią Lenkiją esant silpną kaipo riebų kąsnį ėmė ir pasidalino tarp savęs ją, o drauge su ja ir Lietuvą (mat nuo Liublino Unijos Lietuva ir Lenkija skaitėsi viena nedalijama valstybė). Dabar jau aiškiai matyti, kas buvo kaltas, kad Lietuva pateko į rusų jungą.

To dar maža: lenkų dvarininkai, kai rusai buvo uždraudę lietuvių spaudą, pasinaudojo šitąja priespauda savo reikalui, butent — ėmė kuoplačiausiai varyti Lietuvoje lenkinimo darbą, kuriam atviras kelias buvo del to, kad su lietuvių raštu ir žodžiu niekur negalima buvo pasirodyti, o lenkiškiems raštams platinti niekas nekliudė.

Lenkų dvarininkai buvo sumanę lietuvius galutinai ištautinti; tam tikslui jie sunaudojo bažnyčią ir mokyklą. Bažnyčioje visa kas buvo lietuviška, buvo biauriausiai šmeižiama, niekinama ir vadinama pagoniška, ir pagaliau lietuvių kalba iš bažnyčios buvo beveik išguita. Žmonėms buvo sakomi lenkiški pamokslai ir patįs žmonės visokiais budais buvo spiriami mokytis lenkiškai.

Tuo budu jiems pasisekė žymią sveikojo Lietuvos kuno dalį apkrėsti lenkystės piktšašiais.

Iš visa to aiškiai matyti, ko lenkai geidė Lietuvai. Gal, sakysite, tas buvo tik senovėje blogo noro žmonių daroma vienur kitur, o dabar pasklydus visame pasaulyje demokratingiems obalsiams, pakeitė lenkai savo taktiką? Bet ne. Tas buvo lenkų dvarininkų ir šiaip su lenkėjusių išgamų daroma plačiai. Ir šiandien lenkai savo taktikos nepakeitė: pragaištingąjį Lietuvos nepriklausomybei darbą jie tebevaro ir toliau.

Kai Lietuvą puolė išbadėjusių rusų bolševikų gaujos, Lietuvos dvarininkai sugriebę ką galėjo nėšinosi Varšavon. Šiandien, kai bolševikai narsios musų kariumenės varomi iš Lietuvos, jie vėl čia sugrįžo ir savo pragaištingąjį darbą tęsia toliau. Jie visokiais budais agituoja mažiau susipratusius musų žmones, kad tarnautų Lenkijos reikalams. Jie piktinasi net Lietuvos vardu, ir nori, kad Lietuva vadintųsi Lenkijos provincija.

Galų gale, matydami, kad tvirčiausias Lietuvos nepriklausomybės gynėjas — tai musų kariumenė, jie ir čia varo savo juodąjį darbą. Visokiais budais jie šmeižia laikinąją Lietuvos valdžią ir ragina kareivius dėtis su lenkais. O jų agentų ir šnipų knibždėte knibžda Lietuvoje.

Visa tai įsidėmėtina kiekvienam Lietuvos piliečiui.

Rodos, jau metas bus susiprasti ir tą apkrėstąją gangrenos vietą išpjauti iš sveikojo Lietuvos kuno, nes kitaip ji gali dar labiau išsiplėsti ir pakenkti musų valstybės reikalams.

A. Majus.

(Iš „Liet. Ukin.")

VALSTYBĖS TURTŲ NAUDOJIMAS.

Pasitraukę pirmiau iš Lietuvos rusai, o dabar vokiečiai, paliko mums aibes visokių turtų: miškų, dvarų, ežerų, malunų, maldanamių, kazarmių, įvairių įstaigų rumų ir triobesių, geležinkelių, vielų ir kt. Šie turtai perėjo pilnon musų nuosavybėn ir mes dabartės esame vienintėliai jų šeimininkai.

Šį dalyką mes turime gerai suprasti, nustoti žiurėję į tuos turtus kaipo į kažką svetimą ir turime pagalvoti, kaip tuos turtus pilnai sunaudoti, kad jie nežutų veltui ir dyki nestovėtų, lyg prirodinėdami, kad mes neturime nei noro, nei gabumo juos sunaudoti.

Gana dabar pavaikščioti musų tokių miestų apylinkėse kaip Kaunas, kad įsitikintume, kiek visokių turtų stovi dykų, nenaudojamų, turinčių veltui žuti. Čia randi pirmiausia begales visokių vielų, suraizgytų, sumazgytų ir pamestų savo likimui, išvartytų geležinių tvorų, išmėtytų rėlių, tuščių arba pustuščių triobesių, apleistų sandėlių, buvusių telefonų, telegrafų linijų ir tt.

Nykiu savo tuštumu ir dykumu ypatingą savo naudojimo klausimą kelia aplei stieji milžiniškieji Kauno tvirtovės fortai su didžiulėmis savo musų sienomis, murytais urvais, sandėliais, kazematais ir tt., kurie yra musų valdžios ir visuomenės, tarsi, visiškai pamiršti ir nelankomi. Jei paklaustum musų valstybės turtų įstaigų tų daiktų sąrašo, tai tikrai jo negautum, nes jie, nėra, tur but, nei surašyti, o surašyti ir suskaityti juos reiktų pirmiausia.

Toliau tiems turtams naudoti reikėtų sudaryti tam tikrą „Komisija Valstybės turtams naudoti," kuri turėtų užsiimti vien galvojimu, kaip ir kam juos sunaudoti, kad jie nestovėtų dyki ir nežutų. Jei musų valstybė negalėtų jų tiesioginai pati sunaudoti, tai tegul leistų privatinei iniciatyvai tai padaryti. Tam tikslui reikėtų sustatyti nenaudojamų daiktų sąrašai ir paduoti jie visuomenės žiniai.

Neturime mes laukti, kol ateis kas svetimas pas mus ir vėl tuos musų nesunaudotus žemės turtus užims. Turime užimti kiekvieną mažiausią triobesėlį, kiekvieną daiktelį ir surasti jiems tinkamą sunaudojimą.

Iš šios taisyklės neturėtų buti išimties, nei, pavyzdžiui, rusų maldanamiams, kurių apsčiai yra net musų provincijoje. Jei jie netinka tuojaus perdirbti į mokyklas, į metereologijos stotis, ar kitą ką, tai reikėtų jie sunaudoti bent plytoms, kurių taip stoka visur.

Nuo šių turtų naudojimo daug pareina musų nepriklausomybė ir vėl galimas svetimųjų įsikurimas musų šalyj. *Š.*

(Iš „Saulėt.")

TRISKATIKIAI

„Darbininkas" pažymi, kad „nekuriems oficieriams" Tautos Fondo atsimins buvusis Seimas Worcesteryje „visam gyvenimui." Kurgi ne. Vieni kelnaites brangias nešios, kiti mokslus išeis, o treti dar pasirinkę aukų Lietuvos gelbėjimui ir niekam atskaitų neišdavę — jie neišdavė nei Tautos Fondo Seimui — švilpaus po East New Yorko giraitę dainuodami: „Lietuva Kristui, Lietuviai Lietuvai, o pinigai mums."

Storas piniginis portfelis daro žmogų protingesniu, o tuščias pilvas gabesnių.

Daugelis neparduoda sąžinės vientik delto, kad neatsiranda pirkikų.

Severos Gyduonės užlaiko šeimynos sveikata.

Geras Vaistas Moterims.

Taip tai galima išsireikšti tiktai apie vieną geriausiai žinomų preparatų, kurs yra prirengtas greitam ir pastoviam palengvinimui visų tų nesmagumų ir nereguliariškumų nuo kurių moters ir merginos taip dažnai kenčia. Vardas to vaisto yra

Severa's Regulator

(Severos Reguliatorius) ir jisai gaunamas visur ir bent aptiekoje. Žinoma, nuėjus į aptieką reikalauk vien Severos Reguliatoriaus ir neimk kitko, nes tik tokiu budu gausi geriausias ir greičiausias pasekmes. Kaina $1.25 ir 5 ct. taksų.

W. F. SEVERA CO.
CEDAR RAPIDS, IOWA

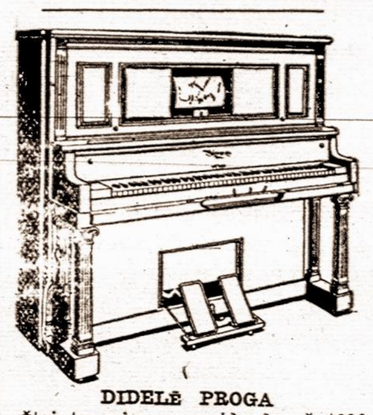

DIDELĖ PROGA

Štai tas pianas parsiduoda už $290. Taipgi pigiai parsiduoda geras Gramafonas, ir Rašoma Mašinėlė. Viskas labai pigiai. Galit matyti vakarais pas

JONĄ AMBROZAITĮ
332 South 2nd Str., Broklyn, N. Y.
(40)

LABAI PIGIAI!

Parsiduoda Restaurantas labai pigiai norinčiam gera proga ingyti pasiskubinkite. Ded sąlygų kreipkitės sekančiu antrašu:

J. AMBRAŽIEJUS
Real Estate Office
168 Grand Str., Brooklyn, N. Y.
(41)

LIETUVOS ATSTATYMO BENDROVĖ

„LITHUANIAN DEVELOPMENT CORPORATION"

PIRMIUSIA IR DIDŽIAUSIA LIETUVIŲ KORPORACIJA AMERIKOJE, JAU IMPORTĄ Į LIETUVĄ PRADĖJO. TUOJ PRADĖS EXPORTĄ IŠ LIEETUVOS.

Kaune skyrius veikia kuogeriausia: Jis susidarė iš intekmingiausių žmonių Lietuvoje.

Vedėju L. A. B-vės Lietuvoje yra A. VOSYLIUS.

TAMSTOS BUKITE DRAUGAIS GARBINGŲ ŽMONIŲ.

Lietuvos Atstatymo Bendrovė, kad patarnauti Lietuvoje Atstatymo darbuose, sutvėrė skyrių, kurį sudarė vietos veikėjai ir intekmingiausi žmonės Lietuvoje. Į valdybą parinkti šie asmenis: agranomas **Jonas Smilgevičius,** buvęs vedėjas Alfa Nobelio firmos Varšavoje, po to buvęs organizatorius ir vedėjas „VILLJOS"; **A. Prusas,** buvęs vedėjas banko Petrograde, rašytojas kooperacijos klausimuose veikalų ir dabar yra vedėjas Lietuvos Prekybos Banko, kuris yra, taipgi ir Lietuvos valdžios banku. **Jurgis Baltrušaitis,** buvęs vedėjas ilgą laiką „Žagrės," Marijampolėje ir gerai žinomas vaizbininkas. **Andrius Vosylius,** buvęs „Vilijos" fabriko vedėjas ir dabar yra vedėjas **Lietuvos Atstatymo Bendrovės.**

Kiti nariai: —

St. Čiurlionis, prezidento Smetonos asmeninis sekretorius ir Lietuvos valstybės raštinės vedėjas, **Vilius Gaigalaitis.** Mažosios Lietuvos Tarybos pirmininkas, buvęs Vokietijos Reichstago narys per 9 metus. **Dr. J. Alekna,** Lietuvos Tarybos narys ir Lietuvos Raudonojo Kryžiaus pirmininkas. **Salemonas Banaitis,** žinomas spaustuvninkas ir knygų leidėjas Kaune, narys Lietuvos Tarybos, baigęs Petrogrado Komerinijos Institutą. **Dr. A. Sližys,** Lietuvos Raudonojo Kryžiaus viršininkas. **Pranas Smilgevičius,** valdininkas Lietuvos Prekybos ir Pramonės ministerijoje. **Agronomas J. Kriaučiunas,** Žemės Ukio Ministerijos direktorius. **J. Kaunas,** Lietuvos Intendanturos valdininkas. **I. Dobkevičius,** Lietuvos valdžios paskirtas direktorius prie Pramonės ir Prekybos Banko. **P. Tamoševičius,** kasininkas Valstybės Iždo Šiauliuose. Pramoninkas **J. Gustaitis** (brolis kun. A. Gustaičio, poeto). **A. Rimkevičius,** spaustuvninkas iš Vilniaus. **P. Leonavičius,** Lietuvos Raudonojo Kryžiaus valdininkas ir kiti.

Lietuvos Atstatymo Bendrovė turi viso 50 narių Lietuvoje. Ar Tamstos nenorėtumėt irgi rastis tarpe jų ir veikti Lietuvai naudingą darbą?

LIETUVAI GELBIAMĄ DAIKTAIS.

Lietuvoje truksta daug reikalingų daiktų. Nebuvo žibalo, nebuvo gazolino nei automobiliams, nei airoplanams. Lietuvos Atstatymo Bendrovė šiame darbe daug vėla pagelbėjo.

Pasiuntė į Lietuvą:

10,000 bačkų kerosino.

1,000 bačkų gazolino.

Visą siuntinį paima valdžia arba kooperatyvai.
Jau visas siuntinys yra kelionėje į Lietuvą per Liepojų.
Neužilgo rengiamasi prie didesnio siuntimio.

VISI GELBĖKIME.

Dabar turite progą gelbėti Lietuvos valdžiai ir žmonėms. Stokite visi į darbą ir stengkitės patįs tapti nariais Lietuvos Atstatymo Bendrovės taipgi prikalbinkite kitus.

Šėras $10.

Negalima imti mažiau kaip 5 šėrus. Už indėtus pinigus į Lietuvos Atstatymo Bendrovę visi gauna 4%. Jau buvo išmokėta dividendai per 2 metus. Šįmet už pirmą pusmetį irgi apmokėjome. Dividendai išmokama iš pelno.

Kas perka iš Lietuvos Atstatymo Bendrovės šėrus, tai remia Lietuvos reikalus kuodaugiausia ir patsai sau gelbsti.

Įgaliotiniai ir nariai prašomi darbuotis. Kas daugiausia šėrų parduos. tas gaus dovaną. Viso paskirta 10 dovanų

Visais reikalais kreipkitės

LIETUVOS ATSTATYMO BENDROVE

320 FIFTH AVE. NEW YORK, N. Y.

JUL. BANIULIS.

Vaizdai=Vaizdeliai
IR
EILĖS PROZOJE

(Tąsa)

GERO DARYTOJAS

(Iš Oscar Wilde)

Tai buvo nakties laikas ir Jis buvo vienas. Ir Jis išvydo toli apskrito miesto murus ir ėjo linkui miesto.

Ir kuomet Jis prisiartinė prie miesto, Jis išgirdo jame smagų trepsėjimą kojų, skrendantį iš linksmumo burnos juoką, ir garsus daugelio švilpynių. Ir Jis pabeldė į vartus ir kai-kurie vartų sargai atidarė juos.

Ir Jis pamatė prieš save namą, kurs buvo iš gryno marmuro, su dailiais marmuriniais pilioriais priešakyje. Pilioriai buvo apkabinėti vainikais, gi viduje ir lauke buvo išstatyti cedro žibintuvai. Ir Jis įžengė į namą.

Kuomet Jis perėjo per salę šviesiojo putnago ir salę jaspio ir daėjo ilgąją puotos salę, Jis pamatė ant mėlsvo, kaip jura, dyvono gulintį vieną, kurio plaukai buvo apvainikuoti rožėmis ir kurio lupos buvo raudonos nuo vyno.

Ir Jis priėjo prie jo ir, palietęs po petį, tarė jam: „Kodel gi tu šitaip gyveni?"

Ir jaunasai vyras apsisuko ir pažinęs Jį atsakydamas tarė: „Bet aš kartą buvau lepras, ir tu išgydei mane. Kaip gi kitaip turėčiau aš gyventi?"

Ir Jis apleido tuos namus ir vėl išėjo ant gatvės.

Ir po trumpos valandėlės Jis pamatė vieną, kurios veidas ir rubai buvo nudažyti, ir kurios kojos buvo apmaustytos perlais. Gi paskui ją, tarsi šaulys, pamažėliu ėjo jaunas vyras, apsisiautęs įvairių spalvų plosčiumi. Šioje valandėlėje moteriškės veidas buvo taip dailus, kaip veidas stabo, ir jaunojo vyro akis buvo pilnos džiaugsmo.

Ir Jis greitai nusekė paskui juodu ir, prisiartinęs, palietė jaunojo vyro ranką ir tarė jam: „Kodel tu žiuri į šitą moteriškę ir dar gi su tokiu džiaugsmu?"

Jaunasai vyras apsisuko ir pažinęs Jį tarė: „Bet aš kartą buvau neregys, ir tu suteikei man regėjimą. Tai į ką gi aš turėčiau žiurėti?"

Ir Jis, pabėgėjęs, palietė nudažytuosius moteriškės rubus ir tarė jai: „Ar gi kito kelio vaikščiojimui nerandi, išskyrus nuodėmės kelią?"

Moteriškė apsisuko ir pažinusi Jį, juokdamosi tarė: „Bet tu atleidai man mano nuodėmes, ir šitas kelias yra puikus kelias."

Ir Jis apleido miestą.

Ir kuomet Jis išėjo iš miesto, Jis pamatė sėdintį šale kelio jauną vyrą, kurs verkė:

Ir Jis nuėjo pas jį ir, palietęs ilgą kuokštą jo plaukų, tarė jam: „Ko gi tu verki?"

Ir jaunasai vyras pažvelgė į viršų ir pažinęs Jį atsakė: „Bet aš kartą buvau numiręs ir tu prikėlei mane. Tai ką gi kitą turiu aš daryti, jei ne verkti?"

PASEKĖJAS

(Iš Oscar Wilde)

Kuomet pasimirė Narcizas, jo džiaugsmo prudelis persimainė iš puoduko saldaus vandens į puoduką surių ašarų, ir Oreadas atėjo verkdamas per gojų, idant padainuoti prudeliui ir suraminti jį.

Ir kuomet jos pamatė, jog prudelis yra persimainęs iš puoduko saldaus vandens į puoduką surių ašarų, jos pasileido savo žaliąsias plaukų pynes, paverkė prudeliui ir tarė: „Nesistebime mes, kad tu šitaip liudi Narcizo, nes jis taip labai gražus buvo."

„Ar-gi gražus buvo Narcizas?" klausė prudelis.

„Kas-gi geriau gali žinoti, negu tu?" atsakė Oreados. „Pro mus niekuomet jis nepraeidavo, o tave visuomet aplankydavo, ir, budavo, guli jis ant tavo krantų ir žiuri žemyn į tave, ir veidrodyje tavo vandenų matydavo jis pats savo gražybę."

(Toliaus bus)

Kada turi taisyti dantis, eik pas seną dentistą ant kurio gali pasiremti, kuris jau 10 metų šioje apielinkėje tarnauja, ir kurį visi rekomenduoja. Tas parodo, kad jis užganėdina visus. Speciališkas patarnavimas lietuviams. GaGlima susikalbėti lietuviškai ir lenkiškai.

Dr. SALETAN & POSNER
SURGEON DENTIST
313 BEDFORD AVE.
KAMPAS SO. 2nd STREET, BROOKLYN, N. Y.
10 metų toj pačioj vietoj.

VINCAS J. DAUNORA
APTIEKORIUS
TIKRA LIETUVIŠKA
APTIEKA
LIETUVIS PAS LIETUVĮ
229 BEDFORD AVE.
KAMPAS NORTH 4TOS GATVĖS
BROOKLYN, NEW YORK

Tel. 2320 Greenpoint —::::— Telephone 7867 Main
GRABORIUS
JUOZAS ŠARŠVA

Mano firma gerai atlieka sekančius darbus: išbalsamuoju ir laidoju mirusius ant visokių kapinių. Pagrabus paruošiu nuo paprasčiausių iki prikilniausių. Parsamdau karietas laidotuvėms, veselijoms, krikštynoms ir kitiems pasivažinėjimams.
Viršui minėtais reikalais kreipkitės pas mane, o busit užganėdinti.
231 BEDFORD AVE. OFFISAS 264 FRONT STR.
BROOKLYN, NEW YORK.

Wm. SHEDLOW'S
ir
KARL. LATUKAS
Savininkai
VIENATINĖ SVETAINĖ
Galima užsisakyt Baliams, Mitingams ir Veselijoms, (vestuvėms)
734-736-3rd Ave.
SO. BROOKLYN, N. Y.
Telephone 1295 South.

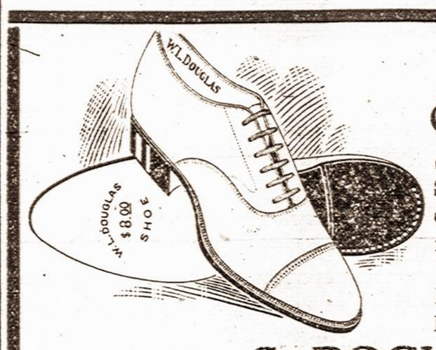
NORĖDAMAS GAUTI GERUS
ČEVERYKUS
eik visada pirkti pas SIMANĄ POCIUNĄ. Čia gausi čeverykus geru išdirbysčių, kaip W. L. DOUGLAS, EMERSON ir kitų. Reikalaudamas užeik.
S. POCIUNAS
127 Grand Str., kampas Berry Str., Brooklyn, N. Y.

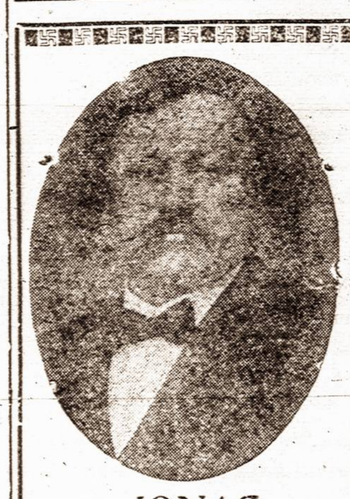
JONAS
KULBOKA
Visu Draugas
291 Wythe Ave.
Kampas So. 1-st Str.
BROOKLYN, N. Y.
Tel. 279 Greenpoint.

Telephone 1331

Nik. P. Zelwis
Lietuviškas graborius.
Balsamuotojas ir laidotuvių Direktorius. Karietos laidotuvėms, vestuvėms ir krikštynoms.
Ofisas ir gyvenimas:
1034 Bank Street,
Waterbury, Conn.
Lietuviai, kreipkitės reikale.

Telephone 3076 Stagg.
HERMAN APELER
UZEIGA
Puikus užkandžiai ir geri Cigarai
393 GRAND STREET
kampas Rodney st. B'klyn, N. Y.

W. SLOMINSKA
MANO DIRBTUVĖ APDOVANOTA DVIEM MEDALIAIS
ant Kosciuškos Parodos už supestingą ir artistišką išdirbimą
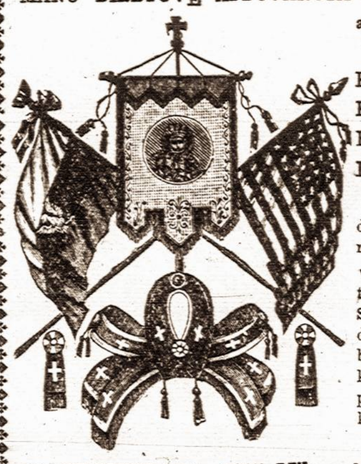
KARIUNŲ, ŠARPŲ, KUKARDŲ, ROZETŲ, BERLŲ, MARŠALKINIŲ LAZDŲ IR TAIP TOLIAUS
Turiu už garbę apreikšti guodotiniems kunigams ir guodotinoms draugystėms, kad aš dirbu visus augščiau paminėtus daiktus PIGIAUSIAI, TEISINGIAUSIAI IR GERIAUSIAI, nes per daugelį metų užsiimdama išdirbiniais ingijau geriausią praktiką ir del to galiu viską padirbti pigiau ir geriau negu kiti fabrikai. Su guodone,
W. SLOMINSKA, 1025 Milwaukee Ave., Chicago, Ill.
Maker of Badges and Banners

M. Mierzwinskas
UŽLAIKO
Dvi Didelias
BUČERNIAS.

kuriose galima gauti visokios MĖSOS užlaikomos pagal krajavą madą, kaip tai: Skilandžių, visokių Dešrų ir visaip padarytos Rukintos Mėsos, Jaunų Paršiukų, Kumpių, Krajavų Taukinių ir Kudų Lašinių.
VISADOS ŠVIEŽIA MĖSA IR ČYSTAI UŽLAIKOMA.
M. Mierzwinskas
125 GRAND STREET, Kampas Berry Str. — BUČERNĖS — 41 AVENUE A, Kampas Third Str.
BROOKLYN, N. Y. Telephone 3359 Greenpoint.
NEW YORK, N. Y. Tel. 2147 Orchard

New Plaza Hall
Dvi DIDELĖS SALĖS DĖL BALIU, BENKIETU, YRATINGAI VESEILIU IR LINKSMU VAKARĖLIU
PUIKUS KAMBARIAI MITINGAMS ARBA ŠIAIP VISOKIEMS SUSIRINKIMAMS IR T. T
A. Miller, Savininkas
121-31 Havemeyer Str., 265-267 So. 1st Str., 318-324 Grand Street
BROOKLYN, N. Y. Telephone 4437 Stagg

— NEPAMIRŠKIT —
Tautiško Namo,
Extra, parankiausia Salė vestuvėms, Baliams, Teatrams ir mitingams.
Skanus užkandžiai ir nakvynė.
A. RAZUTIS
101-103 Grand Str. Brooklyn, N. Y.
Telephone 1470 Greenpoint

Kandroto Užeiga

Tinkamiausi Užeiga Del Lietuvių
126 Grand Street
Tel. 1490 Greenpoint Brooklyn, N. Y.

Iš Lietuvos

Iš Biržų padangės. -- Mokyklos. — Biržuose prieš karą buvo viena augštesnioji mokykla ir trįs pradedamosios, iš kurių viena dviklesė.

Dabar čia veikia viena gimnazija ir viena pradedamoji mokykla su dviem mokytojais.

Biržų gimnazijoje antrame pusmetyje 1918 — 19 m. išviso moksleivių buvo 138 (92 berniukų ir 46 mergaitės), kurie šiaip skirstėsi klasėmis: I. — 46 (32 b. ir 14 m.), II. — 43 (24 b. ir 19 m.), III. — 32 (24 b. ir 8 m.) ir IV. — 17 (12 b. ir 5 m.).

Mokytojavo: P. Šernas (jis ir gimnazijos vedėjas), J. Dubraitė, J. Dilys, B. Grybė, J. Kudra, V. Stepanavičius ir V. Kuškulis.

Nuo ateinančių metų atsidengia ir V klasė.

Prie gimnazijos veikė vakariniai kursai, kurie daugiausia taikinami buvo grįžusiems iš Rusijos moksleiviams. Be to į kursus buvo priimami ir suaugusieji. Kursai veikia ir per vasarą.

Biržuose vienos pradedamosios mokyklos toli gražu neužtenka. Butinai reikėtų pasirupinti nuo ateinančių metų įsteigti čia dar vieną ar dvi pradedamasias mokyklas, nes kitaip dutrečdaliai mokslo amžiaus vaikų turės pasilikti už mokyklos sienų.

Dabartinė pradedamoji mokykla turėtų buti pakeista 6-7 metų kursu. Butas tokiai mokyklai gana tinkamas. Prisieitų tiktai atlikti nedidelį remontą, padaryti keletą naujų baldų ir pakviesti dar vieną mokytoją.

Be to, labai pageidaujama yra Biržuose kokia nors specialė mokykla. Pirmoje eilėje reikėtų pasirupinti įsteigti žemės ukio mokyklą. Dabar, rodos, jau metas butų pradėti apie tai galvoti, bet, dėja, nėr kam tuo reikalu rupintis, nes apskrities komitetas dar nesusitvarkė, o miesto valdyba pro pirštus žiuri į švietimo reikalus.

Biržų apskrityje pirmoje pusėjė 1918-19 m. išviso veikė 44 mokyklos su 53 mokytojais. Gruodžio 1 d. 1918 m. jose mokėsi 1798 vaikai, kurių skaičiuje 1,082 berniukai ir 716 mergaičių. Prie kai-kurių mokyklų buvo įsteigti vakariniai kursai suaugusiems.

Norint įvykinti į gyvenimą visuotinojo mokymo planą, Biržų apskrityje reiktų dar dveja tiek įsteigti mokyklų.

Bet kol kas pasilieka apie tai tik svajoti, nes, viena, dabartinėmis mokytojavimo sąlygomis sunku butų rasti nors šiaip taip pasiruošusių mokytojų, o antra, ir lėšų tiek daug nebutų iš kur gauti.

Taip, kad ne vieni dar meteliai teks vargti musų žmonėms, per žiemeles savo vaikučius mokinant.

Bet nekalbant apie mokyklų skaičiaus dauginimą, tenka dar abejoti, kad sulaukus rudens, nesustotų del stokos mokytojų mokslas, nes dalis mokytojų mobilizuota, o kita dalis, del sunkių gyvenimo sąlygų, priversta bus pasitraukti iš mokyklų. Lig rudeniui vargu ar beužsiliks jose ir pusė mokytojų.

Kaltinti pačius mokytojus už tai, kad jie, metę mokyklas, bėga „šiltesnių" vietelių jieškoti, negalima, nes jie, po keleta mėnesių negaudami ir tos menkos algos, iš kurios ir taip jau ne galima pragyventi, paties gyvenimo yra verčiami tai daryti.

Kol musų visuomenė taip atšalusi bus švietimo darbui, kol mokyklų klausimas bus statomas paskutinėje vietoje, kol mokytojas už savo darbą turės maitintis tik trupiniais nuo „ponų" stalo, ligi tol mes neturėsime nei gerų mokyklų, nei tinkamų joms mokytojų.

Draugijos. — Jau nuo pernai rudens Biržuose veikia dailės draugija „Muza." Prie „Muzos buvo organizuotas choras ir orkestras. „Muza" išviso surengė Biržuose 6 spektaklius, iš kurių 2 buvo su koncertine dalimi.

Atėjus bolševikams „Muzos" darbas apmirė ir dabar sunku bus jai bepradėti pertrauktą darbą, nes bolševikai sunaikino beveik visą turtą.

Birželio 22 d. 1919 m. įsisteigė Biržuose vartotojų bendrovė „Aitvaras." Išrinkta laikina valdyba iš 5 žmonių, į kurią ineina kun. Baronas, mok. J. Kutra, karininkas Jašinskas, apskrities viršininko padėjėjas J. Gasiunas ir ukininkas Valiulis.

Aplinkiniai žmonės senai jau laukė tokios bendrovės. Tikimasi, kad pasirodžius „Aitvarui," nebeprisieis už druskos svarą mokėti po 7-10 rub.

Kupiškis. — Sekminių pirmą dieną čia buvo Lietuvos nepriklausomybės paminėjimas. Mieste buvo vainikais išpuošti ir šiaip padabinti dveji vartai. Sodžiai buvo atėję į bažnyčią su savo vėliavomis. Pasakius tam tikrą pamokslą minia kartu su kariumenės dalimis dainuodami manifestavo miestu. Šiose iškilmėse dalyvavo didelės žmonių minios.

P. Vientautis.

GYVASAI REIKALAS

(Rašo Jusų Laimė)

Su pavelinimu SLA. Nario apysenio ir man prisieis truputėlį pasikalbėti apie gyvąjį reikalą. Nekuriems musų žmonėms dar vis neaišku, kas tai yra gyvasai reikalas. Gyvasai musų reikalas yra tas pats, kas yra pati gamta, mes žinom kaip gamta veikia savo darbą. Šitai žiema, pavasaris, vasara, ir vėl ruduo, kiekviename periode mes matom kaip gamta maino rubus visų daiktų, imkime pavasario metą, kuomet sniegas pradeda tirpti, kalnelių viršunės iškišusios savo apnuogintas kupras iš po sniego, pradeda žmonėms rodyti savo šypsą, naujais žaliais sprogstančiais diegeliais, vėliau sniegui visiškai sunykus, pradeda medžiai leisti savo lapelius, uždengia nuogus per žiemą kentusias šakas, atsiranda paukšteliai su savo negamta tarsi šypsosi; nei tas mažas kudikėlis lopšelyje, kuris dar nesuspėjo susipažinti kas pasaulyje gero nei kas blogo, jis duoda savo šypsa kožnam kas jį maloniai pakalbina, ar tai butų geros širdies žmogus, ar žmogus su blogais palinkimais, jis visiems lygiai maloniai šypsosi. Taip ir pavasaris yra malonus, ir visiems lygiai savo malonumą teikia. Bet jeigu tas pavasaris nesikeistų į kitą formą, jis mums nusibostų, mes pradėtumėm jo nepakęsti, pamatytumėm, kad vienų gražumų mes negalim gyventi, negalim užsilaikyti pavasario žiedų ir gėlių kvepėjimu, kaip greitai suprastumėm, kad tos žavėjančios pavasario grožybės mums nelėmė nieko kito, kaip tik išnykimą, tai greit [illegible] pultumėm [illegible] dievų kad kuogreičiausiai mums priartintų vasarą, ir potam rudenį, kad galėtumėm imti, gamtos dovanas, nuo medžių ir nuo dirvonų, iš žemės, palaikymui savo gyvasčių, pasilikti egzistencija, ir per žiemą kantriai laukti linksmo pavasario dienelių. Ot, tai šitai mes turime trumputėlį pavyzdį gyvojo reikalo, gyvasis reikalas, tai yra dienos klausimas, kurį sutinkame kožnoje musų gyvenamoje dienoje.

Prisižiurėję į gamtą kaip ji maino savo rubus, ir tuomi lavina mus, padaro gyvenimą indomiu, suteikia mums viltį, rytojaus dienos, paskatina prie lukesčio ateinančio sezono, taip yra ir su mumis pačiais, mes nuo pat užgimimo iki mirčiai begyvendami kenčiamės, mes ir nepajuntam kaip iš nekalto kudikėlio išaugam tvirtais vyrais ir moterims, svajojančiais apie augštus prakilnius idealus, vieni apie pasiekimą augšto nemirtino vardo, kiti manom tapti turtingais, bet artimiausiams musų gyvenimo draugams laimingą gyvenimą, dar rodos tik metai dveji praslinko nuo to laiko, kada su savo gyvenimo draugu, ar drauge linksmi lakstėme po žalią jį lauką, kaip kad paprastai yra pas nevedusius, jaunuosius, kaip štai dabar jau stovi priešais akis lopšelis su nekaltu mylimu kudikėliu, meiliai žiurinčiu tėvams į akis, ar supranti gerbiamasai skaitytojau, ką tas viskas reiškia? tai yra **Gyvasai reikalas.**

Bet ar visiems mums pasiseka sulaukti tų jaunystėje svajotų kiltųjų tikslų. Iš patyrimo žinome, kad retas kuris iš musų pasiekiam turtų, nors besirupindami, besivaržydami su gyvenimu sučėdijam keletą dolarių juo dai dienai, bet tokių kapitalų, ne galim susidėti, kad gyvenimas butų pilnai aprupintas. Kol sveikas, drutas žmogus, tol uždirba pragyvenimą, bet nelaimei ištikus, susirgus ar susižeidus ant besigydymo ir pragyvenimo neuždirbanti per keletą mėnesių greitai sandėlis išsisemia, o ypatingai jeigu žmogus turi keletą šeimynos, mat šioje šalį mes gyvenam tokiose aplinkybėse, kad ant ukio mums niekas neužauga, ką reikalaujam ant stalo turėti viskas turi buti nuperkama ir tai reikia mokėti labai brangiai; tai žmogus šeimyninkas apleidęs darbą, ar susirgęs ir nepajunta, kaip keletas šimtinių išslysta.

Kas reikia daryti, kad žmogui ištikus nelaimėje galėtų lengviau praleisti tą nelaimę, kad galėtų pasigelbėti, jus turit dabar kol esate sveiki apie tai pagalvoti.

Štai yra organizacija **Susivienijimas Lietuvių Amerikoje,** kur jumi duos pagelbos ranką laike nelaimės, kol sveikas, kol jaunas apsirupink ateičia, mokėdamas po keletą centų į mėnesį, laike ligos gausi pašelpą, su kuria lengvai gali apmokėti daktarui ir gyduoles nusipirkti; dar keletas centų gali atlikti maistui, kuomet turi daktarišką pagelbą, tu žinai, kad tau sveikata greičiau gali buti sugrąžinama, negu kad neturėtum tokios.

Susivienijimas Lietuvių Amerikoje moka tris laipsnius ligoje pašelpos — $6.00, $9.00 ir $12.00 sąvaitėje ir turi keturis laipsnius apsaugos nariui pasimirus jo moteris ar jos vyras gauna $150.00, $300.00, $600.00 ir net $1,000.00 jeigu dar nepriklau sai prie šios organizacijos, tai tuojaus prisirašyk. Kuo jaunesnis, prisirašysi, tuo mažiau mokėsi. Jeigu penkiolikai tukstančių lietuvių yra reikalinga susišelpimo organizacija, tokia kaip **Susivienijimas Lietuvių Amerikoje,** tai tau brolau ir sesute ir yra butinai reikalinga ir atsakanti.

Jeigu nežinai kaip prisirašyti, tai kreipkis prie vietinės kuopos viršininkų, sekretoriaus, pirmininko, Iždininko ar organizatoriaus informacijos, kaip galima prisirašyti, kiek reikės mokėti ir kiek gali gauti. Jeigu ten nėra kuopos kur Tamista gyveni, tai kreipkis laišku tiesiai prie centro sekretoriaus, prašydamas informacijų šiuomi adresu:

LITHUANIAN ALLIANCE OF AMERICA
307 W. 30th Street, New York, N. Y.

Žmogue kasosi galvą, kad palengvint niežėjimą. Kasimasi pasidaro papročiu, ir tuomet žmogus kasosi nejučioms. Bet jis žino, kad jam niežti, ir visi kiti tą žino.

Vyrai ir moterįs kenčia niežėjimą nuo pleiskanų, o kenčia bereikalingai, nes tą niežėjimą galima lengvai prašalinti. Nebus daugiau niežėjimo, kasimosi, plaukų slinkimo ir kitų nesmagumų, įvykstančių nou pleiskanų.

RUFFLES

panaikins visus niežėjimus ir išvalys iš galvos visas pleiskanas. Paskui tik retkarčiais suvilgymas galvos apsaugos ją nuo pleiskanų atsinaujinimo.

RUFFLES yra maistinga maudynė galvos odai ir plaukams. Ji nesugadins nei jautriausios odos. Jus negalite apsieiti be RUFFLES, jei turite pleiskanų.

Jus aptiekininkas parduos jums už 65c. bonkutę. Mes taipgi galime atsiųst jums tiesiog, jei gausime nuo jusų 75 centus pačto markėmis ar money order, kuriuos siųskite šiuo adresu:

F. AD. RICHTER & CO., 326-330 Broadway, New York

NAMAI IR FARMOS

Ant pardavimo muriniai ir mediniai namai su dideliu pasirinkimu, mažu įnešimu ir prieinamiausia kaina, Brooklyno mieste ir visuose priemiesčiuose: East New York, Jamaica, Maspeth, Ridgewood, Greenpoint, Flatbush, S. Brooklyne, ir Central Brooklyne.

1 fam. — nuo $1,500 iki $10,000 įmokėti ant $1,000 nuo $150 iki $200
2 f. — $1,800 iki $10,000 | 6 f. — $3,800 iki $18,000
3 f. — $2,500 iki $13,000 | 8 f. — $4,000 iki $20,000
5 f. — $3,500 iki $15,000 | 20 f. — $11,000 iki $80,000

Budavojame namus ir duodame morgičius ant namų.

Kas per musų prirodymą perka, nieko nemoka mums ir aprupiname teisingai.

Ant pardavimo 200 farmų su triobomis ir gyvuliais apie New Yorką, Jersey, South Island ir kitose valstijose, kur geriausios žemės, prie girių, vandenų ir musų tautos apgyventa. Parduodame su mažu įnešimu ir lengvu išmokėjimu.

B. ZINIS REALTY CO.
BRANCH OFFICE:
420 Lorimer Street, Brooklyn, N. Y.
Tel. 3929 Stagg. Pagal

Nuo visokiu skausmu raumenyse
Pain-Expeller
yra pagelbingiausis
Žiurėkite, kad butu su INKARO ženklu!
Galima gaut visose aptiekose už 35c ir 65c arba išsisiuzdint nuo
F. AD. RICHTER & CO.,
326-330 Broadway, New York

Sveikatos Apsauga.

Didžiausias žmogaus turtas — tai Sveikata. — Kiekvieno priedermė yra stengties apsaugoti savo sveikatą. Pavojingiausios ligos — tai vidurių bei skilvio ligos. Šitos ligos prasideda nuo įvairių priežasčių, o jų išsivystymas laipsniškai siekia nuo paprasto ir trumpo užkietėjimo iki sunkių ir pavojingų ligų.

Visad yra svarbu palaikyti normališką vidurių veikimą. Tą geriausiai galima pasiekti su tikra ja **Vinco Daunoros Trejanka** ar ba **Trejomis Devyneriomis,** nes tai ištikimiausias vaistas nuo vidurių bei skilvio ligų.

Kaina dėžutės su prisiuntimu 50 centų. Reikalaukite šiuom adresu: **V. J. Daunora, 229 Bedford Avenue, Brooklyn, N. Y.**

NOTARIJUS
(Rejentas)
JUOZ. O. ŠIRVYDAS
120 Grand St., B'klyn, N. Y.
Kokie tik legališki popierai ir dokumentai reikia užtvirtinti ir padaryti — čia yra padaroma: Daviernostįs, pirkimo bilos, liudijimai, certifikatai, vekseliai ir tt.

Bell Phone Dickinson 3995 M.
Dr. Ignotas Stankus
1210 S. Broad St., Philadelphia, Pa.
Lietuvis Daktaras ir Chirurgas.
Ofiso Valandas;
Nuo 9 rito iki 5 po pietu
Vakarais, Ketverge nuo 6 iki 9 P. M.
Nedeliomis iki 4 po piėtu.

KONSERVATORIJA

L. M. Konservatorija uždaro atostogoms iki 15 d. rugsėjo.

„KANKLĖS"

„Kanklių šių metų prenumerata vienas dolaris
Visų 1917 m. „Kanklių" kompletas — $1.50
Visų 1918 m. „Kanklių komplektas — $1.50.
„Girių Karalius," fantastiška opera — $3.00.
klaust:

M. PETRAUSKAS
769 Broadway, S. Boston, Mass.

„LIETUVIŠKAS IŠRADĖJAS"

Šitu vardu knygutė parodys Jum kiek žmonės pelno padarė ir kiek dar gali padaryti per išradimus.

Tą brangią knygutę mes išsiunčiame kiekvienam ant pareikalavimo

DYKAI

Kaipo žinovai (ekspertai) patentų — bandome išradimus DYKAI Rašykite reikalaudami musų knygutės: —

AMERICAN-EUROPEAN PATENT OFFICES, Inc.
718 MATHER BLDG. (V.L.)
WASHINGTON, D. C.

LIETUVISKA RESTAURACIJA

Švariai užlaikoma, greitas ir prielankus patarnavimas

Atvažiavę svečiai iš kitų miestų ir vietiniai atsilankykit, o gausite puikius valgius, kokių tik kas pareikalausite. Priegtam užlaikau puikius kambarius nakvynei, kaip vietiniams taip ir atkeliavusiems iš kitų miestų. Kreipkitės po šiuo adresu: —

MRS. FR. ZOSTAUTAS
102 Grand Str., Brooklyn, N. Y.

V. GILIAVIČIA
„VIENYBĖS LIETUVNINKŲ" INGALIOTINIS
Priima prenumeratą knygų užsakymus ir spaudos darbus
33 Dewey Str., New Britain, Conn.

DYKAI! DYKAI!

Aš traukiu dantis be skausmo ir veltui tiems, kurie duoda taisyti ir naujus indėti.
Visas darbas visiškai be SKAUSMO
Ne kiekvienas dantistas moka apsieiti su dantimis sunkiam atsitikime, tankiai siunčia pas specialistą. Dr. Chas. Teschberg yra gerai žinomas kaipo specialistas ir įvairiuose atsitikimuose siunčiama pas jį. Ateik ir duok išegzaminuot. Informacijos dykai. Mano karunos ir tiltukai yra 22 karato čysto aukso su dubeltava apačia. Visas darbas gvarantuotas. Kainos prieinamos. Mokestis ant nedėlių. Gazas ir kokainas vartojamas pagal reikalą.
Ofiso valandos: Nuo 9 A. M. iki 8:30 P. M.
Pėtnyčioms uždaryta. Nedėlioms nuo 9 A. M. iki 2 P. M.

DR. CHAS. TESCHBERG, D. D. S. Lietuviškas Dantistas
500 Grand Str. kampas Union Avenue, Brooklyn, N. Y.
Kalba lietuviškai, lenkiškai ir rusiškai. Telephone Stagg 3698

M. & V. FURNITURE CO.

687-9 Third Avenue, So. Brooklyn, N. Y.

Telephone South 4263

EXTRA! PRANEŠIMAS DEL VISO BROOKLYNO IR APIELINKĖS LIETUVIŲ.

Mes pranešame visuomenei, kad mes uždarėme PENKTOS AVE. krautuvę ir viską perkėlėme į TREČIOS AVE. krautuvę. Tokiu budu norime kad sumažint tavorą ant tiek, kad galėtume sutalpinti į Trečios Avenės krautuvę. Del tos priežasties mes dabartės parduodame už pagaminimo prekę. Todel nepraleiskite šios progos ir naudokitės tada, kada galima. Mes parduodame ir ant išmokesčių po $1.00 ar $2.00 į savaitę. Taipgi priimame ir *Laisvės Paskolos Bondsus* už pilną vertę lygiai kaip ir pinigus. Tai jeigu turite Laisvės Paskolos Bonds ir norite pirkt fornišius, tai pirkite pas mumis už Bondsus.

RINKITE IR SIŲSKITE DRABUŽIUS CENTRAN

Po visas Amerikos kolonijas visi lietuviai rinkite ir siųskite drabužius del Lietuvos. Reikia visokių drabužių vyrams, moterims ir vaikams.

Visus siuntinius siųskite antrašu: „Vien. Lietuvninkų", 120 Grand Str., Brooklyn, N. Y. Čia Lietuvos Gelbėjimo draugija susortuos drabužius ir persiųs į Lietuvos Raudoną Kryžių, kuris ir išdalins Lietuvos žmonėms.

L. Gelbėjimo dr-ja.

Vietinės Žinios

„Vienybės" dienraščio bendrovė nupirko namą ant 193, 195 ir 197 Grand Str. už $35,000. Neužilio bus perkelta tenai dienraščio išleistuvė ir ofisai. Taipgi bus įrengtos didžiausios svetainės susirinkimams ir Brooklyno draugystėms bus didžiausis patogumas. Butų gerai, kad ir draugystės dėtųsi prie dienraščio bendrovės, nes jos netik turės sau organą, bet ir vietą susirinkimams, baliams, teatrams ir kitokiems reikalams. Nepasilikite draugystės užpakalyje.

Prakalbos. — Elizabeth, N. J. įvyks viešos prakalbos p. A. Liutvino svetainėje, 69 South Park Str. Utarninko vakare rugsėjo 30 d. nuo 7:30 val. vakare. Kalbės žymus kalbėtojas p. J. W. Lutkauskas apie viešuosius musų gyvenimo reikalus ir apie atėjusias vėliausias žinias iš Lietuvos. Prakalbos bus labai svarbios.

Prakalbis. — Didelės viešos prakalbos rengiamos Central Brooklyne, kurios atsibus Spalio 1 d. seredos vakare p. Aleksiejaus svetainėje, 27 Hudson Av. Pradžia 7 val. Kalbės p. J. W. Liutkauskas apie viešus musų reikalus ir vėliausias atėjusias iš Lietuvos žinias.

Paskutinis balius prieš adventus. — Lietuvių Ukėsų kliubas rengia balių ant 29 d. lapkričio ant New Plaza Hall. Meldžiame draugijų ir kuopų ant minėtos dienos nerengti, kad nepakenkus vieni kitiems. **Vl. Sibunas**

Padėkavonė. — D. L. K. Gedemino draugystė dėkavoja visiems atsilankusiems į mųs Jubilėjaus apvaikščiojimą, o labiausia tariam širdingą ačiu draugystei šv. Jurgio už skaitlingą atsilankymą ir gausią auką, kurią suteikėt Gedemino draugystei. Taipgi dėkavojam draugijoms Šv. Kazimiero ir Gimnastikos Kliubo nariams už skaitlingą atsilankymą ir chorui už padainavimą. Kalbėtojui, kuris mums patarnavo. Kitą 25 metų apvaikščiojimą linkim atlikti ne salėje, bet ant Gedemino kalno mųs Tėvynėje. Sekret. **V. Virbalis.**

Subatos vakare visi ant baliaus — Pagerbimui ir palinksminimui musų jaunuolių tarnavusių Dėdės Samo kariumenėje. Atsibus „Welcome Home" balius 27 d. rugsėjo šios subatos vakare „New Plaza Hall" ant Havemeyer ir kampas Grand Str. Visi tarnavusie kareiviai bus su uniformomis. Pribus jų ir iš apielinkių. Balius bųs vienas iš gražesniųjų. Linksmumo bus iki ausų. Muzika griežš visokius šokius. Taigi nepamirškit subatos. **Iclius.**

Padėkos išreiškimas. — Lietuvių Mechanikų Sąryšio valdyba per savo susirinkimą ir Brooklyno 1-ma kuopa L. M. S. per savo susirinkimą rugsėjo 12 d. išreiškia gilią padėką „Vienybės Lietuvninkų" firmai, administracijai ir redakcijai už pritarimą Liet. Mech. Sąryšio reikalams per laikraštį talpinant raštus ir lig šiol vietą savo ofise Lietuvių Mechanikų Sąryšiui.

Su tikra pagarba,
Rašt. **J. Kripaitis.**

Dienraščio šėrininkai. — Duodant laikraštį spaudon, p. A. Andrius dienraščio ingaliotinis pridavė sekančius veiklius vientaučius, kurie pastojo dienraščio dalininkais paimdami po šėrą. Pnas Sim. Čekauskas, J. Kadunas ir Ant. Vitkunas.

TMD. 3-čios kuopos susirinkimas atsibus pėtnyčioj 26 d. rugsėjo, 803 Driggs Av. Nariai kiekvienas kviečiamas atsilankyti. Bus apkalbėta ką pradėsim veikti artinantės šaltesniam orui. Ir šiaip yra daugybės užtęstų reikalų. Tad dar kartą meldžiu atkreipti atidą ir nepamiršti šio susirinkimo. Prasidės lygiai 8 v. vakare, Sekr. **U. Kriaučiunaitė.**

Lietuvių Mechanikų-amatninkų susirinkimas atsibus rugsėjo (Sept.) 25 d., ketvergo vakare nuo 7:30 val. Liet. Am. Ukėsų Kliubo svetainėje, 803 Driggs Ave., Brooklyn, N. Y. Lietuvių Mechanikų Sąryšio 1-ma kuopa rengia, čia, Mechanikų susirinkime, kad pradėjus veikmę Didžiajame New Yorke. Vietos ir apielinkių mechanikai-amatninkai yra kviečiami atsilankyti, kad susipažinus su tikslais ir darbu Liet. Mechanikų Sąryšio. Nauji nariai galės įstoti. Kp. Rašt. — **K. Pusnikas.**

Susirinkimas. — Rugsėjo 28 d nedėlioje nuo 2 val. laikys paprastą susirinkimą draugystė Šv. Antano po bažnytinėje salėje Central Brooklyne.

Didelis Mass-mitingas. — Pėtnyčioj, rugsėjo 26 d., 8 val. vakare, Apreiškimo Pan. Šv. parap. svetainėje, kampas No. 5th ir Havemeyer gatvių, yra šaukiamas didelis mass-mitingas, kur bus apkalbėta dalyvavimas parodavime-demonstracijoje spalių 4 d. 2 val. po pietų, Boroklyne, kartu su ukrainiečiais.

Demonstracija ir prakalbos yra rengiamos protestui prieš lenkų veržimąsi Lietuvon ir Ukrainon.

Taigi ir kviečiama, ypatinga, visas lietuvių draugijas, ateit. Rugs. 26 d. ir prisidėti prie parodymo, jog Brooklyno lietuviai nemažiau gerbia Lietuvos laisvę už kitų kolonijų lietuvius.

Varde Rengimo Par. Komisijos
J. Tumasonis, rašt.

„Block Party" ant Ten Eyck gatvės tarpe Lorimer ir Leonard gatvių atsibus 24 ir 25 rugsėjo. Įžanga 15 centų. Visas pelnas skiriamas Lietuvos Raudonajam Kryžiui arba Lietuvos Gelbėjimo draugijai.

Visi lietuviai susirinkite į tą pasilinksminimą.

Nauja firma. — Atsidarė drabužių krautuvė, taipgi ir pinigų bei laivakorčių siuntimas. Firmos vardas Jonas and Co. Ta nauja krautuvė randasi 102 Fifth Av., Brooklyne. Lietuviai privalėtų pirkti pas lietuvius.

Jauna plėšikė. — Bronkse tapo suimta jauna tik 16 metų plėšikė Rosen, kuri prisipažino, kad per pastaruosius 3 mėnesius apvogusi net 50 butų. Ją kelis kartus jau sugavo, bet ji papasakodavo pramanytą istoriją, buk ji vagia delto, kad jos ligota motina badauja. Tik paskutiniu kartą ją pagavęs vienas buto savininkas Brooklyne nepatikėjo jos kalbai ir atidavė policijai.

Jos motina visai nežinojo apie dukters tokius darbus. Duktė sakydavosi, kad ji dirba už stenografę kokiame tai ofise ir kas sąvaitę parnešdavo po 20 dol. algos, nors per pastaruosius tris mėnesius ji apiplėšusi butų ir pavogusi į 6,000 dolarių.

Drąsus užpuolimas. — Subatoj ant 3 v. po pietų Nassau News Comp. ant Park Row, New Yorke kasierius sugrįžo su pinigais, kad apmokėti darbininkams algas. Jam ineinant koridoriuje užpuolė jį su revolveriais du plėšikų. Jis bandė gintis ir likosi geležia užmuštas. Plėšikai pagriebę 3,000 pasislėpė.

Vėliau likosi užmušėjai sugauti.

Išsiėmė apsivedimo laisnius. — Juozas Janulevičius, 115 — 2nd Str., Harrison, N. J. su Filomen Burinskiene, 370 Grand Str.

A. Mordas, 103 Grand Str su M. Noriene, 142 North 10t Str.

Vincas Podbelskis, 19 E. 19th Str., Bayonne, N. J. su Mare Čižauskiute, 79 Gold Str.

A. Balčiunas, 176 Stockholm Str. su Agne Martinaičiute, 151 Berry Str.

Jonas Žemaitis, 24½ Ten Eyck Str., su Ona Novikiute, 473 Grand Str.

Jonas Sinusas, 1 Monroe Str su Mare Stepulaičiute, 200 So. 2nd Str.

Jonas Petraitis, 392 Grand St su Mare Genučiute, 108 Walter Str.

Jurgis Audijaitis, 99 So. 3rd Str., su Ona Rudzevičiute.

Antanas Valaitis, 338 E. 45th Str., su Elžbieta Jankauskiene, 49 Little Str.

Parsiduoda pigiai. — 6 familijoms murinis namas Williamsburgo apielinkėj, prekė $3,000.

2 muriniai namai, vienas 3 familijoms antras vienai familijai, prekė už abu $4,900.

4 familijoms namas Greenpoint prekė $3,300.

2 familijoms murinis namas su moderniškais intaisymais palei naujausią madą,, puikiai apgyventoj vietoj, arti bažnyčių, mokslainės, krautuvių, eleveitorių ir gatvekarių, prekė $4,400, vertas $6,000.

1 familijai puikus namas 7 kambariai, dubeltavas lotas, labai dailioj ir parankioj vietoj, prekė $3,500.

Taipgi turiu daug visokių pigių ir gerų namų visose dalyse miesto ir priemiesčiuose. Norėdami daugiau sužinoti apie pirkimą namų, atsišaukit pas mane.

CHAS LABAN
44 Coutr Str., Brooklyn, N. Y.
(Room 411 (dienomis)
500 Grand Str., Brooklyn, N. Y.
(vakarais).

Siuvėjas. — Plačiai žinomas P. Juozaitis užlaikantis kostumerską kriaučių dirbtuvėlę po No. 243 Berry Str. ir kampas Grand Str. netoli „V. L." Priima užsakymus vyriškų ir moteriškų apsiaustų. Visuomet pasiuva pagal naujausias madas ir už prieinamą kainą. Taippat prosina, sutaiso ir nudažo vyrų ir moterų aprėdalus. Nepamirškit vietos ir atsilankykite. (41)

ATLIK SAVO DALĮ FLU PRAŠALINIMUI

Musų šalai gręsia naujas influenzos antpuolis. Pernai flu pa ėmė pusę milijono gyvasčių S. Valstijose. Todel šįmet kiekvienas turėtų atlikti savo dalį idant ta liga nenukirstų tiek gyvasčių. Flu labai limpanti ir jei nebusi tvarkoje tai greit ją gausi. Buk prisirengęs ir turėk ant rankų Trinerio Kartaus Vyno Eliksiro! Šis vaistas palaiko vidurius liuosais ir išmeta lauk visas pavojingas medegas beaugančias viduriuose. Toliau gauk Trinerio Antiputriną, kuris yra puikiu skalautoju, burnos plovėju ir išvalytoju nosies kiaurumų. Šitose vietose liga tankiausiai prasideda. Karščiuojant ar gyjant nuo karščių vartok Trinerio Angelica Bitter Tonii, kurio šaknis yra nesulyginamos tokiuose atvėjuose. Kiekvienas aptiekorius dabar bus gerai apsirupinęs su Trinerio gyduolėmis. Joseph Triner Company, 1333-1343 So. Ashland Av. Chicago, Ill.

Tel. 4428 Greenpoint.
DR. JOHN WALUK
VALANDOS:
nuo 8 iki 10 iš ryto
nuo 1 iki 3 po pietų
nuo 6 iki 8 vakare
Nedėlomis pagal sutarimą.
161 NORTH 6th STREET
BROOKLYN, N. Y.

Telephone 1537 E. Elizabeth.
DR. A. BACEVYČE
Gyvena Elizabethport'e, N. J.
161 Franklin st., kampas Second st.
Ligonius priima:
ryto nuo 8 — 9. po pietų nuo 1 —
Ryto nuo 8 iki 9 val.
Po pietų nuo 1 iki 2.30.
Vakare nuo 6 iki 8 val.

JONAS S. LOPATTO
Attorney and Counsellor-at-Law
Lietuvis advokatas pabaigęs Pennsylvanijos Universitetą, užsiima varymu provų visuose teismuose
Ofisas rumuose
308-9-10 Coal Exchange Building
Cor. River and West Market St.
Wilkes Barre, Pa.
Bel. Tel. 1864
Residence 3532 J.

Telephone 4256 Market
LIETUVIS ADVOKATAS
GEORGE MATULEWICH
Attorney-at-Law
810 Broad Street
Newark, N. J. Room 810
National State Bank Building

PIRMAS LIETUVISKAS
Fotografistas ir Maliorius
Geras darbas.
Vidutiniška čienis
L. BENSON,
123 Bedford Ave. Brooklyn, N. Y.

LIETUVISKAS
Fotografistas ir Maliorius
Geras Darbas ir visiems Prieinama Prekė
J. STOKIS
173 Bridge Str., Brooklyn, N. Y.

PUIKUS VASARINIAI ČEVERYKAI

Kiekvienas turi apsirupinti nusipirkti gerus čeverykus, tik nevisur juos galima gauti. Pirm pirkimo jau reikia žinoti kas gerą tavorą užlaiko. Visada eik pirkti pas **K. Bundonį,** jisai užlaiko geriausį tavorą ir su prieinamoms kainomis.

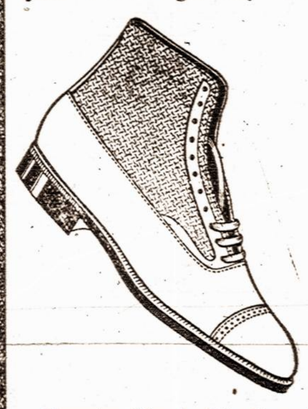

Didžiausio pasirinkimo čeverykai W. L. Douglas, Emerson, Educator ir kitų firmų parsiduoda pigiaus negu kitur. Ant pareikalavimo išsiunčiu į kitus miestus ir apmoku persiuntimo lėšas. Persitikrinimui kviečiu atlankyti mano **čeverykų krautuvę.** Čion rasi čeverykus nuo mažiausio iki didžiausiam.

Nepamirškite antrašo:
K. BUNDONIS
183 Bedford Ave.
Kampas North 7th Street BROOKLYN, N. Y.

KO TIK REIKIA Į NAMUS
GALIT GAUTI
PAS
Macys Bros. Furniture Co.
Mes parduodami naujausios ma dos fornišius, kas tik kokio skonio nori. Prekės mažesnės už tuos pači us daiktus, negu kur kitur.

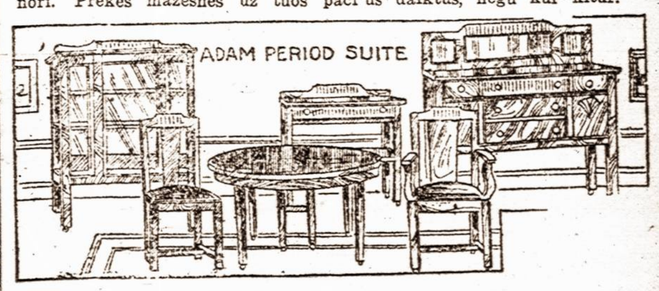

IŠMOKESČIAI LABAI LENGVI
TIK $1.00 ARBA $2.00 Į SAVAITĘ
Patarnavimas geriausias kiek galima. Pristatomi daiktai tie patįs kad ir toli — už dyką ir apsaugiai.
Jeigu jums tuom tarpu nieko nereikia, tai pasiųsk savo prietelių, jeigu jam gero velini.
Musų adresas:
MACYS BROS. Furniture Co.
198-200 Grand Str. Brooklyn, N. Y.
Šale Comedy Teatro. Tarpe Bedford ir Drigga Ave
Telephone 2372 Greenpoint

J. Levandauckas
GRABORIUS
272 BERRY STREET
BROOKLYN, N. Y.
Tel. 2851 Greenpoint

Tel. 595 Greenpoint
Dr. J. S. Message (Misevičia)
270 Berry St., Brooklyn, N.Y.
Specialistas širdies ir plaučių ligų. Office Hours
8–10 a.m., 12–2 p.m., 6–8 p.m

Daktaras
Jonas H. Staknevičius
276 NEW YORK AVE.
kampas Tyler Street
Newark, N. J.
Telefonas: Market 9268
Ofiso valandos:
9 — 11 ryte
2 — 4 po pietų
ir 6 — 8 vakare.

Vincas Struogis
Lietuvos Vėliavų Išdirbėjas
155 Hope St. Brooklyn, N. Y.
Telefonas 2989 Stagg
Residence Tel. 3671-R W'burg.

VISŲ LIETUVIŲ ATYDAI!
Nuo tulo laiko užsiėmiau išdirbinėti tikras LIETUVOS VĖLIAVAS musų Draugijoms, Klubams bei Organizacijoms. Sulygšioi, beveik žėdna musų draugija rupindamasi įsisteigti sau Vėliavą, pasidirbdama pagal geresnį išmanymą savo komiteto.

Taigi šiuomi pranešu lietuviams, kad kur tik randasi draugijos, klubai arba organizacijos, stengtųsi turėti tikrą Lietuvos Vėliavą. Duodami užsakymą padirbimui Lietuvos Vėliavą kreipkitės šiuom adresu: —

V. STRUOGIS
BROOKLYN, N. Y.

AMER. LIET. TABT. SANDAROS
organas
"SANDARA"
Puikiausiai nušviečia lietuvių gyvenimą visam pasaulyje ir uoliausiai gina darbininkų reikalus. Metams $2.00. Skaitykite visi. Vieną numerį siunčiam pažiurėt dykai.
"SANDARA",
366 W. Broadway,
So. Boston, Mass.

JUOZAS GINKUS
FOTOGRAFAS
499 Grand Street. Brooklyn, N. Y.
KAMPAS UNION AVE.
Fotografuoja Vestuves, Pagrabus, Grupas, Šeimynas ir pavienius. Darbas atsakantis, kainos prieinamos. Kurie mylit turėti gražius savo PAVEIKSLUS tad kreipkitės pas JUOZĄ GINKŲ, kurs padirba puikius Paveikslus, kaip mažus taip ir didelius visokiom spalvom. Reikale kreipkitės pas Juozą Gink