Russian
AP 10 '20

Insteigtas 1886
„VIENYBĖ LIETUVNINKŲ"
SAVAITINIS LAIKRAŠTIS
Eina Seredomis, Brooklyn, N. Y.
METINĖ PRENUMERATA:
Suvienytose Valstijose....$2.50
Kanadoje 3.00
Visose kitose viešpatystėse 3.50
Prenumerata apmokama iš kalno.
Prenumeratos metas skaitosi nuo dienos užsirašymo, ne nuo Naujų Metų.
Apgarsinimų kainų klauskite laišku:
Adresas:
J. J. PAUKSZTIS & CO., Inc.
120-124 GRAND ST.,
BROOKLYN, N. Y.

Established 1886
„VIENYBĖ LIETUVNINKŲ"
THE LITHUANIAN WEEKLY
Published Wednesdays
at Brooklyn, New York.
YEARLY SUBSCRIPTION RATES:
In United States $2.50
To Canada 3.00
To all other Foreign Countries 3.50
Advertising rates on application.
Address:
J. J. PAUKSZTIS & CO., Inc.
120-124 GRAND ST.,
BROOKLYN, N Y.

N Y Public Library
476 Fifth Avenue

NO. 14.
(Telephone 2427 Greenpoint)
BROOKLYN, N. Y. BALANDŽIO (April) 7 d., 1920 m.
Entered as Second Class Matter Oct. 23, 1907, At The Post Office At Brooklyn, N. Y. Under Act of March 3rd 1879.
METAI XXXIV.
(Telephone 2427 Greenpoint)

Published and distributed under permit (No. 641) authorized by the Act of October 6, 1917, on file at the Post Office of Brooklyn, N. Y.
By Order of the President, A. S. Burleson, Postmaster General.

Lietuviai Kalbasi Apie Taika su Bolševikais

Berlyne gauta iš Kauno pranešimas, kuriame sakoma, jog nesant Lietuvoje Rusijos kariumenės ir Rusijos Lietuvo kariumenės, Lietuvos valdžia yra pasiryžusi pradėti taikos derybas su Rusija.

Svarbiausi punktai, kuriuos išstato Lietuva yra pripažinimas Lietuvai pilnos neprigulmybės etnografinėse rybose inimant buvusias Vilniaus, Kauno, Suvalkų ir Gardino gubernijas.

Nuo Red. — Ši žinutė nedetališka iš jos galima tik tai suprasti, kad tarp Lietuvos ir Rusijos sovietų kalbamasi apie taiką.

Iš Washingtono pranešama, kad nuo šio laiko ir rusams bus išdavinėjami pasai išvažiavimui iš Amerikos, mat iki šiol rusai nebuvo leidžiami išvažiuoti.

Iš Konstantinopolio pranešama, kad bolševikai pradėjo smarkiai veikti Kaukazo srityje ir buk jau užėmę Vladikavkazą ir kitus miestus. Giri, bolševikai jau artinasi prie rubežio naujos respublikos Gruzija.

Iš Varšavos pranešama, kad lenkai sumušę bolševikus poroje vietų ir užėmę miestą Bar. Gi prie Dauguvos mušiai tęsiasi.

Visokios Žinios

BOLŠEVIKAI RENGIASI ANT VILNIAUS

Varšava. — Pranešama, kad gauta žinių, jog bolševikai perkelia dalis kariumenės iš Odessos fronto į kitur matomai rengiamasi smarkiau pulti ant lenkų.

Generalio štabo taipgi pranešama, jog yra žymių, jog bolševikai rengiasi užpulti ant Vilniaus. Bet kariški žinovai mano, jog bolševikams tas nesiseks, nes besiartinantis pavasaris pamaišys jų plianus.

ANGLIJA TURI LATVIJOS MIŠKŲ MONOPOLĮ

Paryžius. — Laikraščiai praneša, kad Anglija padarė kontraktą su Latvijos valdžia apie monopolį eksporto Latvijos medžių.

Visi Latvijos bankai yra po Anglijos kontrole.

AUKOS RAUDONOJO TERORO

New York, N. Y. — Rusų bolševikų vietos laikraštis „Ruskii Golos" praneša statistiką apie areštus ir bausmes sovietų Rusijoje už 1918 ir 1919 metus. Laikraštis sėmė žinias iš oficialio organo nepaprastos sovietų komisijos, kurios tikslu buvo kovoti su bolševizmo priešais.

Sulyg pranešimo (tas žinoma nėra sumažinta) 1918 metais mirtim nubausta 6,185 žmonės ir 1919 metais 3,456 žmonės. Šion skaitlinėn matomai ineina tik bausmės, kurios padarytos su „Črezvyčaikos" įsakymu. Gi mirties bausmių Rusijoje buvo ir be „črezvyčaikos" įsakymų, bet sulyg nuožiuros vietos kariškų komendantų arba ir paprastų karininkų noru.

Jei priimti domon, kad bolševikai 1918 ir taipgi 1919 metais kontroliavo ne taip jau didelį plotą Rusijos, tai mirties bausmių buta gana daug. Nieko stebėtino, kad ir buvusie generolai „noriai" stoja vadovauti bolševikų kariumene.

Taipgi reikia pažymėti, kad, sulyg pranešimo, „črezvyčaika" buvo suėmusi apie 11,000 žmonių užstatan, t. y. kaipo užtikrinimą, kad jų giminės veiks sulyg bolševikų noro.

BOLŠEVIKAI SUMUŠĖ JAPONUS

Honolulu. — Vietos japonų laikraštis praneša, kad tarp japonų ir bolševikų ištiko susirėmimas Nikolaevsko apielinkėje. Šiame mušyje japonai buk nustoję apie 700 kareivių. Prie to bolševikai sunaikino Japonijos konsulatą Nikolaeve; gi likimas konsulo Išda yra nežinomas.

STREIKAI ITALIJOJE

Londonas. — Iš Rymo pranešama, kad darbininkai ir patarnautojai valdžios arsenaluose ir kitose valdiškose darbavietėse įvairiuose miestuose paskelbė Visuotiną streiką. Darbininkai pareikalavo didesnės mokesties, nes pabrangę produktai verčia tai daryti.

TAIKOS DERYBOS LATVIŲ SU BOLŠEVIKAIS

Londonas. — Čia gauta žinia, kad Latvija yra prisirengusi pradėti taikos derybas su Rusijos sovietais. Derybos buk prasidėsiančios 5 d. balandžio.

11 RUŠIŲ PINIGAI ESTONIJOJE

Londonas. — Anglijos laikraščiai praneša, kad Estonijoje šiuo laiku vaikščioja pinigai 11 rušių. Estonijos markės, caro rubliai, dumos rubliai, finų markės, danų kronos, švedų kronos, markės nuo vokiečių okupacijos vokiečių markės, anglų notos, Kerenskio rubliai ir bolševikų rubliai.

SUSIRĖMIMAI ITALŲ SU JUGO-SLAVAIS

Rymas. — Uoste Spolato ištiko smarkus susirėmimas tarp Italijos matrosų ir Jugo-slavijos kareivių; yra keliolika užmuštų. Reiškia vėl incidentas del Adriatiko pakraščio.

LENKAI TAIKYSIS SU BOLŠEVIKAIS

Varšava. — Bolševikų ministeris užrubežinių reikalų Čičerinas pranešė Lenkijos valdžiai, jog sutinka pradėti taikos derybas su lenkais, bet turi but sulaikyta mušiai visame fronte.

Čičerinas pasiulo vesti derybas kuriame nors Estonijos mieste, greičiau Dorpate. Gi lenkai su tuo nesutinka; jie siulo susieiti Borisove, Minsko gubernijoj, kuris randasi netoli dabartinio lenkų su bolševikais fronto.

ARMENIJĄ KONTROLIUOS TAUTŲ LYGA

Paryžius. — Augščiausia talkininkų taryba nutarė pasiulyti Armenijos kontrolę tautų lygai. Armenija gaus išėjimą į jures.

LAIVAS LEDUOSE, ŽMONĖS BADAUJA

Londonas. — Čia gauta iš Maskvos bevielis telegramas, kad 80 vyrų, moterų ir vaikų ant laivo Solovei tiesiog miršta iš bado. Laivas sausio mėnesyje papuolė tarpe ledų ir tapo nuneštas į šiaurę jurėse Kara.

AMERIKONŲ NĖRA MISIJOJE Į SOVIETUS

Washington, D. C. — Suvienytų Valstijų valdžia atsakė talkininkams, jog amerikonai nedalyvaus tautų lygos misijoje sovietų Rusijon, kad ištyrus dalykus. Girdi, nesant S. V. nariu tautų lygoj dalyvavimas amerikonų bile lygos komisijoje butų ne vietoje.

UKRAINIEČIAI PAĖMĖ ODESSĄ

Paryžius. — Pasak Ukrainos misijos Paryžiuje, didysis Rusijos Juodųjų jurų uostas Odessa, tapo paimtas ukrainiečių, vadovaujamų gen. Pavlenko, komanduotojo Ukrainos nacionalės armijos.

BOLŠEVIKAMS TEKĘ 112,000 NELAISVIŲ

Londonas. — Iš Maskvos pranešama, kad per 6 savaites veikimo prieš gen. Denikiną bolševikai paėmė nelaisvėn 12,000 oficierių ir 100,000 kareivių ir daugybę įvairios medžiagos.

SAKO, VOKIEČIAI ORGANIZUOJA ARMIJĄ

Paryžius. — Čia gaunama žinių, kad Vokietija pradeda organizuoti naują armiją. Delei tų žinių francuzai esą labai susirupinę, nes gali iškilti naujas konfliktas. Mat vokiečiams taikos sutartis neleidžia tai daryti.

Iš Lietuvos.

ANGLIJA GABENA LIETUVIUS LIETUVON

„Išeivių Draugas" praneša, kad likusias Anglijoje lietuvių šeimynas gabena didelais buriais. Girdi, užragino Lietuvon važiuoti daugybę šeimynų. Ketverge (11) išvažiavo vienu ypu apie 60 šeimynų iš Arfin, Holytown, Motherwell, Burnbank ir tt. O netrukus ilgai ketina išvežti ir paskutinį burį. Net nesuspėjama del visų pasportai parupinti. Ir vežama be pasportų Londonan. Tarpininkas ir Lietuvos Atstovybė velytų užvilkti kiek, neapskuba, bet anglai skraidina.

BALUTIS POLITIKOS DEPARTAMENTO DIREKTORIUS

Amerikiečių siųstas prie taikos delegacijos B. K. Balutis tapo paskirtas direktoriumi politikos departamento.

BERLYNAS KALBASI SU MASKVA

Kovo 2 d. 10 v. rytą Berlynas mėgino kalbėti bevieliu telegrafu su Maskva. Kauno radio aparate aiškiai buvo girdėti: „Allo, allo, Moskva! Hier ist station Berlin, hoeren sie uns?" Po to ėmė švilpti maršą: „Maskvą" ir baigė rusiškai kalbėti „Praneškite vakarą, ar gerai girdis, gal reikia daugiau duoti energijos?" Vakarą 21 val. Maskva atsakė vokiečių kalba: „Mes jus labai gerai girdim. Linkim laimės ir pasisekimo. Netrukus tikimės duoti atsakymą bevieliu telegrafu." (Iš „Lietuvos")

LIETUVIŲ KOOPERATYVAS RYGOJE

Rygos lietuvių tarpe kilo projektas įsteigti Rygoje kooperatyvas, kuris galėtų aprupinti Rygos lietuvius maistu pigesnėmis kainomis iš Lietuvos. Apie tai yra pranešama Lietuvos Valdžiai ir prašoma pagalbos. (Iš „Liet.")

LIETUVOS PILIEČIŲ GABENIMAS IŠ LATVIJOS

Ekonominiai padėčiai Latviuose vis labiau sunkėjant ir latviams negalinti ir nenorint kaip reikiant šelpti nesavų piliečių neturtėlių, pasirodė gyvas reikalas gabenti namon visus beturčius lietuvius. Gabenimas turės buti atliktas Lietuvos geležinkeliais, nes iš latvių tam tikslui ko išgauti, ypačiai norint gabentis su manta. Siuvamų mašinų latviai visai nenori išleisti. Apie gyvulius nėra nei ko kalbėti. (Iš „Lietuva")

ŠVEICARAI PRIPAŽĮSTA MUSŲ PASUS

Šveicarų Valdžia musų atstovybės rupesnių dėka yra jau galutinai sutikusi pripažinti musų Valstybės pasus ir todel musų atstovybės bus paskelbta Šveicarijoje visų lietuvių piliečių pareiga išsiimti tokius pasus ir taippat bus kontroliuojama kareiviavimo pareigų atlikimas. („Liet.")

KLAIPĖDOS KRAŠTO VĖLIAVA

Laikiniai Klaipėdos krašto „žemės direktorijai" prašant, laikinasis to krašto valdytojas gen. Odry, pasak „Mem Dampfb.," pripažinęs Klaipėdos kraštui šią senąją Klaipėdos vėliavą: dviejų spalvų — auksinės (geltonos) ir raudonos — dugno kairiajame viršutiniam kampe Klaipėdos ženklas — švytuoklė su dviem stovylais abipus ir laiveliu apačioj.

(„Liet.")

BERMONTO KARIUMENĖS LIKUČIAI

Išviso bermontininkų yra tik septyni tukstančiai kareivių ir keturi šimtai karininkų. Karininkai daugumoje labai ištvirkę, ir nieko nenori veikti. Vokietijoj bermontininkai nori naujais pamatais pertvarkyti savo kariumenę ir paskui keliauti kurin nors frontan kariaut prieš bolševikus. Tai naujai kariumenei vadausiąs ne Bermontas, bet generolas Romanovskis.

Iš „K. Ž.")

KAREIVIAMS PRIEGLAUDA

Kaune rengiama prieglauda kareiviams, nustojusiem sveikatos, paliegusiems ir tt. Ta prieglauda veiks iki bus išdirbtas tam tikras nustojusiems sveikatos kareiviam šelpti įstatymas.

(„Kar. Žod.")

KRATOS VILNIUJE

Vilniuje lenkai paleido gandų apie daugybę esamų ten lietuvių šnipų, todel pas Vilniaus inteligentus-lietuvius kasdien daromos kratos. („K. Ž.")

NAUJAS LIETUVIŲ LAIKRAŠTIS VILNIUJE

Vilnius. — Š. m. sausio pradžioj pradėjo eiti naujas lietuvių savaitinis laikraštis „Vilniaus Garsas", vedamas tautiniai-katalikiškoj pakraipoj. Redaktoriu pasirašo kun. Čibiras. („K. Ž.")

Iš Amerikos

PRAŠALINO SOCIALISTUS IŠ LEGISLATUROS

Albany, N. Y. — Po ilgų tąsinių New Yorko valstijos legislatura pagaliaus prašalino iš savo tarpo 5 socialistus atstovus. Trįs atstovai prašalinti 116 balsų prieš 28 ir kiti du 104 balsais prieš 40. Kadangi prašalintųjų vietos skaitosi liuosomis, tai gubernatorius gali paskirti naujus rinkimus distriktuose pasiuntusiuose minėtus atstovus.

Del prašalintų atstovų susidaro kebli situacija, nes socialistų partija yra pilnai legalė organizacija Suvienytose Valstijose; gi kalbose už prašalinimą daug remtasi, kad nepageidaujami, nes jie esą socialistų partijos nariai.

KONGRESAN ĮNEŠTA REZOLIUCIJA APSKELBIMUI TAIKOS SU VOKIETIJA

Washington, D. C. — Atstovų butan įnešta rezoliucija, kad apskelbus taiką su Vokietija. Tai padarė republikonų burįs, bet užtad šiai rezoliucijai esą griežtai priešingi demokratai. Girdi, nesant priimtai taikos sutarčiai nėra galima priėmimas panašios rezoliucijos.

VĖSULA AMERIKOJE

Chicago, Ill. — Rytinėse valstijose ištiko didelė vėsula, kuri padarė nemažai blėdies. Aukų žmonėmis priskaitoma iki šimto.

ĮSTATYMAS PRIEŠ NAMŲ SAVININKUS

Albany, N. Y. — Gubernatorius pasirašė po naujais įstatymais, kurie kiek suvaržo namų savininkus. Laikas išsikraustyti po atsakymo stubos prailgintas iki 30

dienų; atmainyta įstatymas dvigubos nuomos už neišsikraustymą laiku; nesant kontraktui nuoma skaitosi iki 1 d. spalio; pakėlimas nuomos aprubežiuotas 25 nuošimčiais esančios mokesties.

IŠIRO GELŽKELNINKŲ PASITARIMAI

Washington, D. C. — Konferencija tarp gelžkelių savininkų ir unijų atstovų neturėjo gerų pasekmių ir pagaliaus visai iširo. Kompanijų atstovai atsisakė svarstyti pakėlimo algų klausimą. Girdi, šiame reikale (sako, pakėlimas algų atsieitų apie bilioną dolarių) reikia išgirsti ir publikos balsą.

MARTENS PASIRENGĘS APLEISTI AMERIKĄ.

Washington, D. C. -- Ludwig Martens, žinomas kaipo atstovas sovietų Rusijos pasiuntė Valstybės sekretoriui laišką, kuriame užreiškia, kad jei Suvienytos Valstijos nemano pripažinti sovietų valdžios ir jį sovietų atstovu Amerikoje, tai lai jam apie tai praneša. Girdi tada jis prie pirmos progos apleisiąs Ameriką ir grįžš sovietų Rusijon.

Manoma, kad valdžia ir į šį laišką nieko neatsakys, kad ji darė į kitus Martenso laiškus. Kiti gi mano, kad Martens tyčia pasiuntė tokį laišką, nes permato, jog bus deportuotas.

KAREIVIUS SEKA GRIEKELIAI

New York. — Aną dieną Ellis Island apsivedė net 18 buvusių kareivių su atvykusiomis iš Europos merginomis. Mat yankiai buvo dami Europoje jas prisiviliojo. Ateivystės valdininkai jų neįsileido Amerikon nevedusių, todel joms prisiėjo nemažai pasėdėti ant Ellis salos.

SVARSTYS APIE PANAIKINIMĄ MIRTIES BAUSMĖS

Albany, N. Y. — Valstijos legislaturon įnešta bilius apie panaikinimą mirties bausmės; jis bus svarstomas neužilgo. Jei butų atmainyta mirties bausmė tai butų nemaža naujiena Amerikos gyventojams.

SUSTREIKAVO CHICAGOS MIESTO RAŠTININKAI

Chicago, Ill. — Miesto raštinių darbininkai jau senai reikalavo padidinimo mokesties, bet miesto valdyba vis vilkdavusi išnešti prielankų nuosprendį. Pagaliaus miesto raštinių apie 1,000 darbininkų išėjo streikan.

KORESPONDENCIJOS

PATERSON, N. J.

Atsilankymas Liet. Misijos. — Kovo 24 d. veitos L. Laisv. Paskolos komitetas surengė prakalbas; kalbėjo kun. J. Žilius ir anglas p. Leargeontas ir kiti.

Ineinant Misijos nariui, kun. Žiliui svetainėn sugrota maršas ir taipgi amerikoniškas ir lietuviškas hymnai.

Pirmininkaująs pirmiausia perstatė kalbėti kun. Petraitį, paskui p. Leargeontą ir ant pabaigos kun. Žilių, L. Misijos narį.

Kun. Žilius gana plačiai aiškino apie lietuvių tautos troškimus tapti neprigulminga ir lietuvių vargus karės laikais, ir nurodinėjo ko Lietuvos gyventojai laukia iš Amerikos lietuvių šioje jų kovoje už savo laisvę. Ragino lietuvius pirkti L. L. Paskolos bonus, idant tuomi prigelbėjus Lietuvos kariumenei ginti gimtinį kraštą nuo priešų. Buvo renkamos aukos L. L. Sargų organizacijai; surinkta $41.60 ir šv. Kazimiero draugija iš savo kasos paaukavo L. L. Sargams $37.

Pardavinėjime bonų šį sykį turėta menkesnes pasekmes negu tikėtasi. Gal priežastimi yra tas, kad pas mus jau nemažai L. L. P. bonų išparduota ir susirinkusie vis buvo pirkę bonų pirmiau.

Vienok to ką Patersoniečiai yra pirkę dar neužtenka musų kolonijai. Mums patersoniečiams reikia daugiau pasidarbuoti, idant neapvylus musų brolių Lietuvoje, kurie tikisi gauti iš mųs didesnę paspirtį beginant jiems šalies laisvę ir bekuriant naują valstybinį gyvenimą.

Taigi broliai patersoniečiai stokime visi darban ir kraukime musų tėvynei nuo savą stubą, kurioje gal nevienam ir iš musų su laiku bus rami prieglauda.

Vietos Liet. Laisvės Paskolos Komitetas turi susirinkimus parapijinėje svetainėje, seredomis, ten galima pirkti Liet. L. P. bonų. Stokime pagelbon visi!

Presos kom. narys,
Pr. Biliunas.

SO. BOSTON, MASS.

Kitų kolonijų lietuviai dažnai pasigiria apie savo nuveiktus ar veikiamus darbus; gi bostoniečiai mažai ką apie save praneša. Todel tuliems gal ir atrodo, kad Bostono lietuviai veikime yra „slow."

Vienok yra kitaip. Nors Bostono lietuviška kolonija nėra taip skaitlinga sulyginant su didžiulėmis kolonijomis, bet veikime bostoniečiai gal aplenkia ir didžiules lietuvių kolonijas. Mat bostoniečiai, kad ir ne labai skaitlingi, bet jie veiklųs na ir tokiu budu jų visur pilna; visose veikimo srityse. *Dainų mylėtojas*

TIK KĄ IŠ LIETUVOS APTURĖTA SIENINIAI KĄLENDORIAI

Ant kiekvienos dienos aplėšiami laopai. Kiekvienas lapas su įvairiais pasiskaitymais: eilutės, dainos, naudingi patarimai, indomios žinios, juokai, priežodžiai ir tt. Viso 366 skaitymo puslapių. Kalendorius ant gražios artistiškos lentelės, su dailium Lietuvos Žirgvaikiu. Kainą — $1.25. Užsisakykite greitai, nes mažas skaitlius Amerikon teparėjo. Kas pirmesnis, tas laimingesnis.

„VIENYBĖ"
120 Grand Str., Brooklyn, N. Y.

Lietuvos Atstovybės PRANEŠIMAS

Delei suradimo pagelbos norintiems grįžti Lietuvon

Paskutiniu laiku susirado daug lietuvių, kurie norėtų sugrįžti Lietuvon, bet nelaimė kas iš jų nėra susitaupę tiek skatikų, kad be didelių sunkenybių galėtų patįs už kelią apsimokėti ar kitas išlaidas pakelti. Keletas darbininkų yra jau atsikreipę į Lietuvos Atstovybę Amerikoje, prašydami, kad vyriausybė juos sušelptų, bet tam tikslui paskirtų sumų nėra.

Esmu įsitikinęs, jog be organizuotos pagelbos sugrįžimui tiem žmonėm, kurie galėtų buti naudingais Lietuvoje, męs nesusilauksime įžymesnio žmonių skaičiaus, kurie parkeliaus Lietuvon.

Čion reikalinga yra įvairių drįjų pagelba, pasmaginimas ir todel patarčiau visoms, kurioms tad gali rupėti, draugijoms šis klausimas apsvarstyti ir savo nusprendimus, kas šiuo momentu reikėtų padaryti, neatsisakyti prisiųsti Lietuvos Atstovybei, kad paskui suradus jau tinkamiausį budą, kaip geriausia padėjus tiems visiems, kurie nori, bet delei stokos pinigų negali grįžti Lietuvon.

Lietuvos Atstovybė Amerikoj
(Pasirašo) J. Vileišis.
Generalis Lietuvos Atstovas.

Amerikoje gyvenantieji lietuviai darbininkai, ypač kurie yra sumanę grįžti Lietuvon, didžiai interesuojasi, kokie yra įstatymai delei darbo dienos ilgumo Lietuvoje.

„Laikinosios Vyriausybės Žiniose" No. 17, nuo Gruodžio 17 dienos paskelbtas yra įstatymas, kursai ir veikia Lietuvoje nuo dienos jo paskelbimo. Įstatymas susideda iš 17 straipsnių ir šiaip skamba:

Darbo Dienos Ilgumo Įstatymas.

1. Šis įstatymas privalomas visoms toms dirbtuvėms ir pabrikams, kėurios naudojasi ne mažiau kaip 3 darbininkų samdomuoju darbu, išskyrus pažymėtas antrajame p. įmonių.

2. Šie įstatymai neaprėpia: 1) žemės ir miškų ukių, kur darbo dienos ilgumas yra tvarkomas tam tikromis taisyklėmis ir 2) tos transporto įmonių dalies, kur darbininkai yra siunčiami dirbti ne pačiose įmonėse (traukiniai, garlaiviai, laivai ir tt.). Šiuo atsitikimu darbo dienos ilgumas nustatomas darbininkams ir darbadaviams susitarus.

3. Darbo laikas arba darbo valandos yra tas laikas, kuriuo darbininkai turi priklausyti išimtinai darbadaviui arba jo įmonės vedėjui ir kuriuo negali naudotis savo reikalams.

4. Darbininkų darbo laikas, išskyrus paprastas perstoges, neturi buti ilgesnis kaip 8 valandos paroje ir keturios dešimtys aštuonios valandos sąvaitėje.

5. Išimtis iš 4-tojo par. taisyklės yra daroma tik tiems darbininkams, kurie dirba padedamąjį darbą (katilų, variklių ir sukiklių priežiura, pabrikų ir dirbtuvių trobesių apyvoke — aprupinimas šviesa, kuru ir vandeniu), kurie eina sargybą ir gaisrininkų tarnyba ir apskritai, dirba tuos darbus, kurių neatlikus pirma visko įmonė negali paskirtu laiku pradėti savo darbo ir kurių ji sustojus, neatidedami reikalinga.

6. Darbas, dirbamas tomis valandomis, kurios nepažymėtos darbo valandų sąraše, vadinasi neužduotinis.

7. Neužduotiniai darbai visai dirbtuvei, jos skyriui arba didelėms darbininkų grupėms tėra leidžiami nepaprastais ir svarbiais atsitikimais ir tik iš anksto gavus iš Darbo Inspektoriaus leidimą.

8. Darbo Inspektorius turėdamas akivaizdoje įmonės aplinkybę, darbo sąlygas joje ir, apskritai, gamybos pobudį, gali leisti neužduotinius darbus dirbti ir neišgavus kiekvieną kartą leidimo iš anksto, tik butinai paskiau apie tai pranešant.

9. Neužduotinių darbų dirbimas neišgavus iš anksto iš Darbo Inspektoriaus leidimo tik jam apie tai paskiau pranešant, leistinas:

a) Jei darbas negali buti pertrauktas, bet kuriuo laiku, negendant darbo įrankiams, dirbamajai medžiagai arba dirbiniams;

b) reikiant dirbti remontą, netikėtai pagedus katilams, variklams, prietaisams ir šiaip jau įvairiems statiniems, del ko darbas sustoja visoje dirbtuvėje arba jos kurioje dalyje;

c) reikiant dirbti laikiną darbą kuriame nors dirbtuvės skyriuje tuo atsitikimu, kai del nesumatytų priežasčių darbas tame skyriuje liko pertrauktas, arba visai sustojo ir tai kliudo dirbti kituose įmonės skyriuose;

d) tose įmonėse, kurios dirba krašto gynimo reikalams;

e) kai tokie darbai reikalingi kovai su įvairiomis nelaimėmis;

f) atskiriems darbininkams arba nedidelei jų grupei.

10. Įmonės vedėjas privalo tiksliai daryti visų neužduotinių darbų apyskaitas, kad prireikus galima butų patirti, kiek valandų, kada ir kuriomis sąlygomis darbininko dirbtas neužduotinis darbas.

11. Sekmadieniais ir didesnėmis tradicinėmis šventėmis darbininkams turi buti duota poilsio. Įmonėse, kuriose dirba viena pakaita, poilsio duodama ne mažiau kaip 36 valandos, kuriose dirba 2 pakaitos — ne mažiau kaip 29 valandos, ir kuriose dirba 3 pakaitos — ne mažiau kaip 24 be perstogės.

Pastaba: Tose įmonėse, kur darbininkai yra nekrikščionys, poilsio diena gali buti kita, ne sekmadienis.

12. Įmonės, kuriose darbas yra dirbamas be perstogės, suaugę darbininkai, daugiau kaip 17 metų amžiaus, jei tik nebuvo kurių nors kitų sutarčių, gali kartą per 3 savaites dirbti 16 valandų be perstogės, tik šiuo atsitikimu turi buti duota jiems du kartu per tas pačias 3 savaites po 24 valandas poilsio.

Pastaba: Jeigu įmonėse, dirbančiose be perstogės, darbininkams ir darbadaviams susitarus bus nustatyta kita pakaitų ir poilsio tvarka, tai ji turi buti vietos Darbo Inspektoriaus patvirtinta.

13. Darbo pradžios ir pabaigos valandų sąrašą, taip pat ir perstogių laiką, nustato darbadavys su darbininkais susitaręs. Toks sąrašas privalo buti pakabintas aikštėje.

14. Darbo inspekcijos organai žiuri, kad šis įstatymas butų vykdomas ir peržengiančius jį traukia tieson.

15. Už šio įstatymo peržengimą baudžiama teismo keliu ligi 10,000 auksinų arba areštu ligi 4 savaičių.

16. Baudos, kurios gauna išmokėti šių įstatymų 15-ju p. skiriamos Vidaus Reikalų Ministerijos ligoninių kasų fondui.

17. Išleidus šį įstatymą, Pramonės Įstatymų 5 skyriaus 1561—1569 straipsniai (Rusų Valstybės Įstatymų Rinkinys, 1895 m. leidimas ir 1906 m. tąsa) nustoja galios.

A. Smetona,
Valstybės Prezidentas,
Galvanauskas,
Ministeris Pirmininkas

Kaunas,
1919 m. lapkričio mėn. 30 d.

Laikinosios Vyriausybės Žiniose N-18 nuo Gruodžio 23 dienos liko paskelbti pasų įstatai. Visi Lietuvos piliečiai privalo turėti pasus ir išsiimti juos Lietuvoje iki Kovo 31 dienos š. m. Kadangi grįžtantieji Lietuvon Lietuvos piliečiai turės irgi išsiimti pasą, tai skaitome reikalingu šiuos pasų įstatus paskelbti.

Pasų Įstatai.

Trečiuoju skaitymu Valstybės Tarybos priimti 1919 m. gruodžio mėn., 5 d.

1. Pasas yra asmens paliudymas. Pase įrašoma: 1) paso savininko (-ės) vardas ir pavardė, 2) gimimo diena, 3) gimimo vieta, 4) nuolatinė gyvenamoji vieta, 5) užsiėmimas, 6) tikyba, 7) tautybė, 8) šeimynos sudėtis, 9) dokumentai, kuriais remiantis pasas išduotas.

2. Kiekvienas Lietuvos pilietis ar pilietė per 17 metų amžiaus privalo turėti pasą.

3. Mažamečiai ligi 17 metų amžiaus įrašomi į tėvo arba į motinos pasą. Tėvams ar globėjams tinkant, mažamečiai nuo 12 ligi 17 mttų amžiaus turi teisės gauti ir atskirą sau pasą.

4. Kiekvienas pilietis ar pilietė gali turėti tik vieną pasą.

5. Pasas negali buti išduotas ne Lietuvos piliečiui.

6. Miestuose ir iškeliaujant iš valsčiaus arba iš miestelio, kuriame asmuo gyvena, reikia visada turėti su savim pasas ir valdžios atstovams, milicijos pareigas einantiems, reikalaujant, jis parodyti. Sulaikytieji be paso baudžiami pinigine bauda ligi 50 auks.

7. Sulaikytasai be paso ir negalįs kitu budu paliudyti savo asmens suimamas ir laikomas namuose suimtiemsiems, ligi bus iš aiškinta, kas jis yra. Suimtasis baudžiamas pinigine bauda ligi 50 auks. ir laikomas jo paties lėšomis, Vidaus Reikalų Ministerijos nustatyta taksa.

Valdžios įstaigų tarnautojai ir valdininkai, kariškiai ir moksleiviai, stodami tarnybon ar mokyklon, atiduoda savo pasus taiįstaigai, kurion įstojo, o jo vieton gauna laikiną liudymą iš tos įstaigos ar mokyklos, kur tarnauja ar mokosi.

9. Pasus išduoda valsčiuose valsčiaus valdyba (viršaitis), o miestuose milicijos valdyba Vidaus Reikalų Ministerijos instrukcijomis. Pasą gali gaut asmuo tame valsčiuje ar mieste, kur jo nuolatinė gyvenamoji vieta.

Pastaba: Nuolatinė gyvenamoji vieta šiais įstatais laikoma, kur kas del savo tarnybos, užsiėmimo, amato, arba nekilnojamojo turto gyvena, arba turi naminį ukį.

10. Už kiekvieną pasą imama 3 auksinai (markės).

Pastaba: Negalintieji užsimokėti atleidžiami nuo mokesnio. Tam tikslui Vidaus Reikalų Ministerija duoda reikalingų instrukcijų.

11. Pasui gauti reikia pristatyti savo fotografija, kuri prisekama prie paso.

Pastaba: Vietose, kur fotografijos sunku pasidirbdinti, pasas gali buti laikinai duodamas be fotografijos, betgi nurodant pase asmens žymes.

12. Gaunantis pasą privalo duoti parašą, kad kito paso ar liudymo jis nėra gavęs ir neturi.

13. Pametusysis pasą privalo per 7 dienas pranešti apie tai pasą išdavusiajai įstaigai, arba milicijos, ar valsčiaus valdybai, kur pasas buvo paskutinį kartą vizuotas, ir įmokėti už skelbimą apie paso pametimą 10 auksinų. Apie paso pametimą tuojau skelbiama.

14. Pametusiajam pasą tuoj išduodamas laikinas liudymas neilgiau kaip vienam mėnesiui, laikantis 9 par. reikalavimų. Mėnesio laikui praėjus, duodamas nuolatinis pasas, laikantis 9, 10, 11 ir 12 pp.

15. Miesto gyventojai, perėję gyventi iš vienos vietos į kitą, kad ir tame pačiame mieste ir toje pat nuovadoje, kiekvieną kartą privalo savo pasus naujai įrašydinti milicijos nuovadoje.

Valsčių gyventojai privalo įrašydinti savo pasus valsčiaus valdyboje, tik perėję gyventi iš vieno valsčiaus į kitą.

16. Pasų blankus spausdina Vidaus Reikalų Ministerija ir siuntinėja juos pasų duodamosioms įstaigoms, kurios duoda apyskaitą iš surinktų už juos pinigų, o pinigus įneša Valstybės Iždui.

17. Pasai reikia išsiimti ligi 1920 m. kovo mėn. 31 dienos.

Nuo tos dienos visi kitoki pasai ir liudymai nustoja galios.

1. Pastaba: Atvažiavusieji į Lietuvą po 1920 m. kovo mėn. 31 d. Lietuvos piliečiai turi tuoj vizuotis milicijoje ir gauna ne ilgiau kaip vienam mėnesiui laikiną paliudymą, o paskui pasą šiame įstatyme nustatytąją tvarką.

2. Pastaba: Neišsiėmusieji paso ligi 1920 m. kovo mėn. 31 d. baudžiami pinigine bauda ligi 50 auksinų.

18. Pasai išduodami be termino. Tiems, kuriems reikės atlikti kariumenės priedermės, pažymima apie tai jų pasuose.

19. Prašymai ir skundai del pasų ingavimo žyminiu mokesniu neapmokami.

20. Užsienio pasai išduodami Vidaus Reikalų Ministerijos arba jos ingaliotų įstaigų, atimant vidaus pasus kurie grąžinami, pri-

LIETUVI! TU NEŠI SAVO IR LIETUVOS ATSAKOMYBĘ.

Neinduok išdirbystę ir pramonę į rankas svetimtaučių, nes tapsi ekonomišku vergu.

PRISIDĖK PRIE LIETUVIŲ MECHANIKŲ SĄRYŠIO, ir padėk įsteigti dirbtuves Lietuvoj nors maža savo dalimi

LIETUVIŲ MECHANIKŲ SĄRYŠIS yra inkorporuotas New Yorko Valstijoj, todel ir vienas per tave nupirktas šėras daug žada šioje srityje. Norint turėngti **Lietuvių Mechanikų Sąryšiui prakalbas**, arba plačiau susipažinti su L. M. S. mėriais, kreipkitės Centran adresu

LITHUANIAN MECHANICS LEAGUE, INC.
134—136 Broadway, Room 510-A. Brooklyn, N. Y

stačius užsienio pasus.

21. Svetimų Valstybių piliečiai atvykusieji į Lietuvos Valstybę be pasų vizuotų Lietuvos Valstybės misijoj ar konsulate, išsiunčiami iš Lietuvos Valstybės.

22. Ne Lietuvos piliečiai, gyvenantieji be pasų, išsiunčiami iš Lietuvos Valstybės.

23. Visi lig šiol išleistieji pasų įstatymai ir įsakymai, su šiais nesutinkantieji, paskelbus šiuos įstatus, nustoja savo galios.

A. Smetona,
Valstybės Prezidentas
Galvanauskas,
Ministeris Pirmininkas.
St. Šilingas,
Valst. Tarybos Pirmininkas.
V. Petrulis,
Valst. Tarybos Sekr
L. Noreika, A. Petrulis,
Valst. Taryb. Redakcijos Kom.

LAIKINOJI LIETUVOS VALST. KONSTITUCIJA.

(Tąsa iš Pereito Numerio)

V. Ministerių Kabinetas.

19. Ministerių Kabinetą sudaro Ministeris Pirmininkas.

20. Ministerių Kabineto sudėtį tvirtina Valstybės Prezidentas.

21. Ministerių Kabinetas išvieno (solidaringai) dirba ir išvieno atsako.

22. Valstybės Tarybai išreiškus nepasitikėjimą Ministerių Kabinetui, šis atsistatydina.

23. Ministerių Kabinetui atstovauja Ministeris Pirmininkas arba jį pavaduojąs vienas kuris Ministeris.

24. Inėję į Ministerių Kabinetą Valstybės Tarybos Nariai nenustoja buvę Valstybės Tarybos Nariais.

25. Ministerių Kabinetas ir atskiri Ministeriai, Valstybės Tarybai ir jos Komisijoms pareikalavus, turi duoti žinių ir paaiškinimų.

VI. Pamatinės Piliečių Teisės

26. Visi Valstybės piliečiai, vistiek kurios lyties, tautybės, tikybos, yra lygus prieš įstatymus. Luomų privilegijų nėra.

27. Laiduojama (garantuojama) asmens, buto ir nuosavybės neliečiamybė, tikybos, spaudos, žodžio, susirinkimų ir draugijų laisvė, jeigu tik tikslas ir vykdomieji įrankiai nėra priešingi Valstybės įstatymams. Ginkluotų asmenų susirinkimai draudžiami.

28. Srityse, kuriose Lietuvos Valstybės nėra išleistų naujų įstatymų, laikinai palieka tie, kurie yra buvę prieš karę kiek jie neprieštarauja Lietuvos Valstybės Laikinosios Konstitucijos Pamatiniams Dėsniams.

29. Karo metu, taip pat Valstybei gręsiančiam sukilimui, ar riaušėms neprileisti yra taikinami ypatingi įstatai, kuriais laikinai suvaržoms piliečių laisvės garantijos.

VII. Steigiamasis Seimas

30. Valstybės Valdžia nustato ir skelbia įstatymą Steigiamajam Seimui rinkti.

31. Steigiamasis Seimas yra renkamas visuotinoje, lygiojo tiesiojo ir slaptojo balsavimo pamatais.

32. Steigiamasis Seimas renkasi valstybės Prezidento nurodytoje vietoje ir jo paskirtą dieną.

33. Steigiamasis Seimas pradeda darbą, susirinkus, pusei ir vienam išrinktųjų atstovų.

VIII. Valstybės Kontrolė.

34. Valstybės Kontrolė daboja, kad butų teisėtai ir teisingai dirbamas sprendžiamasis ir vykdomasis darbas pajamų, išlaidų ir valstybės finansų ir kitokių valtybės turtų saugojimo srityje.

35. Valstybės Kontrolei atsiskaito visos Valstybės ir savivaldybės įstaigos, tos labdarybės įstaigos, kurios gauna pašalpos iš Valstybės, ir tos bendrovės, kurios naudojasi Valstybės kreditu ir garantijomis.

36. Valstybės Kontrolė turi buti visuomet prieinama: visa atskaitomybė, visos knygos ir visi No. 35 paminėtų įstaigų veiksmai.

37. Valstybės Kontrolė savo iniciatyva skiria ir vykdo revizijas.

38. Valstybės Kontrolė sudaro atskirą Valstybės valdymo dalį ir nepriklauso nuo Ministerių Kabineto.

39. Valstybės Kontrolierių parenka ir skiria Valstybės Prezidentas.

40. Valstybės Kontrolierius Valstybės Tarybai ir jos Komisijos pareikalavus turi duoti žinių ir paaiškinimų.

41. Valstybės Kontrolierius dalyvauja Ministerių Kabinete Patariamuoju balsu.

42. Valstybės Kontrolierius atsako už savo darbus prieš Valstybės Tarybą ir atsistatydina, Valstybės Tarybai išreiškus jam nepasitikėjimą.

Lietuvos Misijos Inform. Buras.
(Užbaiga)

LIETUVOS LAISVĖS PASKOLA

Lietuvos Laisvės paskola paskutiniu laiku žymiai pradėjo didėti. Nuo kovo pirmos dienos jau nėra tos dienos, kurioje ineitų mažiau nei 12 tukstančių dolarių. Amerikos lietuviai jau sujudo ir dirba tą išganingą darbą.

Kaslink skaitlinių, tai bendruose ruožuose galime pranešti, kad iki 17 kovo mėnesio yra užsirašę 7,350 žmonių ant sumos viršaus vieno milijono dolarių ir jau yra įmokėję grynais pinigais ar Suv. Valstijų bondsais sumoje 500,560 dolarių. Dabar gi yra kur kas daugiau.

Kaslink išlaidų, tai Lietuvos Valstybės reikalams (sulyg jos įsakymų) iki 17 kovo išmokėta 176,225. Paskui antra gana žymi išlaida, tai padengimas arba pridėjimas parduodant Suv. Valstijų bondsus. Tokių išlaidų pasidarė jau $7,396.68. Kaslink algų misijoje dirbančių darbininkų tai pareina į 1,100 kas mėnuo. Misijoje bonų skyriuje dirba 7 darbininkai neįskaitant misijos narių. Misijos narių gi užsilaikymas ir jų kelionės po kolonijas per pustrečio mėnesio, taipgi ir šiaip įvairiausios išlaidos atsiėjo 11,110.34. Tai tokios apskritais ruožais skaitlinės iki 17 kovo mėnesio. Sekančiuose pranešimuose paskelbsime kaip kuris apskritis dirba ir kiek yra surinkęs ir kiek dar reikia surinkti iki nustatytos quotos.

Informacijų Reikale.

Apskritai įvairios informacijos suteikia L. Misija, bet Misijoje nedaromos jokios legalės popieros. Kas nori užtvirtinti visokius ingaliojimus, perleidas (doviernastis), ar padaryti kokius nors legalius dokumentus, privalo kreiptis ne į Misiją, bet į Lietuvos atstovybę, Washingtone, D. C. Taipgi tenai visuojami pasportai Lietuvon keliaujančių.

Daugelis vėl užklausia apie pinigų kursą ir nesupranta kaip gali kursas mainytis. Visiems pasakome, kad kursas nuolat mainosi. Kartais pastovi maždaug tas pats kursas kelias dienas, o kartais net kelias savaites, gi priešingai, yra dienų, kuomet bėgyje kelių valandų kursas dikčiai persikeičia. Tas viskas priklauso nuo pinigų rinkos arba biržos. Misija pinigus Lietuvon siunčia tuomi kursu, kokis yra toje dienoje, kurioje persiuntimui pinigai gauti.

Misijos narių atsilankymas kolonijose.

Nėra tad kolonijos, kuri nereikalautų, kad Misijos nariai atsilankytų jose. Tai nėra galimas daiktas. Kun. Žilius visiškai negali iš New Yorko išvažiuoti, nes jis čia butinai reikalingas kaipo iždininkas. Gi p. J. Vileišis nuolat turi važinėti Washingtonan. Belieka majoras P. Žadeikis, kuris kiek gali, tiek lankosi kolonijose.

Dabar po kolonijas važinės prieš pora savaičių pribuvęs iš Kauno Kun. B. Mironas, Valstybės Tarybos narys. Kiek jis suspės, tiek atlankys.

Bonai.

Bonai dar negatavi, bet tuojaus jau bus gatavi ir bus atidavinėjami tiems, kurie pilnai yra už juos užsimokėję. Tai nelengvas darbas bonus pagaminti ir juos kontroliuoti. Jei kas išvažiuoja Lietuvon negavęs boną, tegul permaino Misijoje savo antrašą ir savo boną gaus Lietuvoje be jokio primokėjimo. Ypačiai dabar stotis privalėtų pasidarbuoti, kad kaip tik bus gatavi bonai, kad juos butų galima kuogreičiausiai išsiuntinėti, tai yra, kad bent didžiuma butų jau išsimokėję už bonus.

Liet. Misijos Inform. Biuras.

ĮSTATYMAS

APIE LIETUVOS VALSTYBĖS LAIKINOSIOS KONSTITUCIJOS PAMATINIŲ DĖSNIŲ pp. 32 ir 33 PAKEITIMĄ

(Tąsa sekančiame Num.)

51. Butų rinkimams atlikti duoda valsčiaus arba miesto valdyba; butas turi buti erdvus. Stalas, prie kurio susėda apylinkės komisija, statomas taip, kad jis butų prieinamas iš visų pusių. Ant to stalo turi buti pastatyta keturkampė skrynutė su nedideliu viduryj dankčio plyšiu kortelėms įleisti; skrynutės toks didumas, kad į ją tilptų visų rinkikų kortelės, o dankčio plyšys toks, kad į jį lystų konvertas su kortele. Skrynučių didumą nustato apygardos komisija. Skrynutės prirengiamos miestų ir valsčių valdybų.

52. Rinkimų bute geidžiama dar vienas kambarys, ineinamas tik per rinkimų kambarį, arba, jei tokio kambario nėra, tai netoli komisijos stalo turi buti pastatytas dar vienas ar du stalu, kad rinkikas nematomai galėtų indėti savo kortelę į konvertą.

Rinkimų bute turi buti taip pat prieinamoj vietoj padėti rinkimų įstatymai ir rinkikų sąrašai.

53. Rinkimai atliekami, induodant indėtą į konvertą kortelę tik su vienu išsirinktu kandidatų sąrašu.

54. Rinkimų kortelės ir konvertai vienokio didumo prirengiami tuoj, kaip tik kandidatų sąrašai paskelbti. Jų prirengimas pavedamas apygardų rinkimų komisijoms.

Pastaba: Balsuojant leidžiama naudotis ir partijų arba grupių paruoštomis kortelėmis, jeigu jos tokios pat formos, didumo ir spalvos, kaip komisijos paruoštosios kortelės.

55. Kortelėje turi buti atspausdintas tik vienas kandidatų sąrašas. Užtad kiekvienam rinkikui induodama tiek kortelių, kiek sąrašų apygardoje. Kortelės turi buti induotos rinkikams prieš rinkimų dieną bent 3 dienomis budu Vyriausiosios Rinkimų Komisijos paskelbtu. Kortelės negali buti dalinamos rinkimų bute. Konvertai prirengiami iš nepermatomo popierio su apygardos komisijos antspaudu; jie duodami rinkimų bute.

56. Kortelės ir konvertai prirengiami Valstybės lėšomis, asignuojamomis Vyriausiajai Rinkimų Komisijai. Vėliau išlaidos dalinamos tarp apskričių ir grąžinamos iš savivaldybių lėšų.

57. Rinkimų dieną komisijoj turi buti visi apylinkės komisijos nariai ir sekretorius; per rinkimus jų turi pasilikti bute ne mažiau kaip trys; vienu laiku negali išeiti komisijos pirmininkas ir jos sekretorius.

58. Kalbų rinkimų bute ir per 30 sieksnių aplink jį tarti neleidžiama tik komisijos nariai, rinkikui prašant, gali paaiškinti jam rinkimų tvarką.

59. Komisija gali pašalinti kiekvieną, kuris ardo rinkimų tvarką. Prireikus komisija gali kviestis pajėgos tvarkai įvesti.

60. Rinkimai, kaip sodžiuose, taip ir miestuose prasideda paskelbtą dieną 8 val. iš ryto. Pirmininkas, patikrinęs, jog visi komisijos nariai vietoje, skelbia, kad rinkimai prasideda, ir su nariais patikrinęs, jog skrynutė tuščia yra ir turi tik vieną plyšį, užrakina ją, prideda antspaudus ir kviečia atvykusius rinkikus duoti savo balsus, saugojant eilės; po to skrynutė nebegali buti atidaroma.

61. Rinkikas, inėjęs į rinkimų kambarį, pasako savo pavardę, vardą, gyvenamąją vietą, parodo asmens paliudymą ir, raštininkui pažymėjus rinkikų sąraše jo pavardę, ima iš komisijos nario rankos prie atskiro stalo konvertą su antspaudu, eina prie kito atskiro stalo (arba į atskirą kambarį, jei jis yra), indeda savo kortelę niekam nematant į konvertą; priėjęs prie komisijos stalo, induoda užlipintą konvertą pirmininkui; komisijos pirmininkas rinkiko akyse įleidžia konvertą į skrynutę pro plyšį; tada rinkikas išeina. Jei kokios kuno dalies trukumas kliudo rinkikui indėti kortelę į konvertą ir induoti konvertą pirmininkui, tai rinkikas gali pavesti tai padaryti komisijos nariui.

62. Kortelės, indėtos į konvertą be antspaudo arba į konvertą su kokiu ženklu, yra grąžinamos.

63. Vakare 8 val. balsų priėmimas baigiamas; po 8 val. priimami tik tų balsai, kurie į rinkimų butą inėjo prieš 8 valandą.

64. Be to, pirmininkas uždengia skrynutės plyšį, deda antspaudą, užrakina rinkimų kambarį (arba kambarius), visiems išėjus deda antspaudą ant durų ir palieka sargybą. Antrą dieną iš ryto komisija patikrina, ar antspaudai ant durų nesulaužyti, ir nuima juos toliau rinkimams tęsti, tos dienos vakare deda antspaudus tuo pat budu, kaip pirmą dieną.

65. Rinkimams pasibaigus, vadinas trečią dieną, 10 val. iš ryto komisijos pirmininkas atidaro rinkimų buto duris ir su komisijos nariais, o taip pat rinkikais, kurie atvyko, atidaro skrynutę, skaito, kiek konvertų indėta į skrynutę, neatplėšdamas konvertų; jei konvertų skaičius skiriasi nuo pažymėtų rinkikų sąraše indavusiųjų balsus skaičiaus, tad tai paaiškinama protokole, išrodant, kiek galima, to priežastis.

66. Tą darbą atlikus, konvertai atplėšiami ir skaitoma, kiek balsų paduota už kiekvieną kandidatų sąrašą.

67. Pripažįstamos netikromis kortelės:

a) kurios yra paženklintos,
b) kuriose kas nors parašyta už arba prieš kandidatus,
c) kuriose nurodyta visai kitos, negu kandidatų sąraše, pavardės,
d) kurių yra dvi ar daugiau su įvairiomis kandidatų pavardėmis,
e) kuriose yra ne visos kurio nors kandidatų sąrašo pavardės,
f) kuriose rinkikas yra pasirašęs,
g) kuriose yra kas išskusta arba pataisyta.

68. Klausimai del kortelių tikrumo svarstomi apylinkės komisijos; jos narių balsams pasidalinus lygiai, pirmininko balsas nusveria.

69. Visam apylinkės komisijos darbui nuo pradžios ligi pabaigos rašomas protokolas, kuriame turi buti įrašyta: pirmininko įsakymai, rinkikų pasiskundimai, komisijos nutarimai, stojusiųjų rinkikų skaičius, kiekvieno kandidatų sąrašo gautas balsų skaičius, pripažintų netikromis kortelių skaičius. Protokolą pasirašo apylinkės komisija ir kurie nori rinkikai. Protokolo pavyzdys pridedamas skyrium.

70. Apylinkės komisijos protokolas leidžiamas tuojau, bet ne vėliau kaip trečią dieną Apygardos Komisijai su pridėtomis atskiruose, iš eilės sunumeruotuose, konvertuose rinkikų kortelėmis, kurių tikrumą ar netikrumą svarstyti turėjo apylinkės komisija ir savo nutarimą protokole išdėstė. Nepridedamas prie protokolo kitas korteles, ir kandidatų sąrašus apylinkės komisija sudeda į ką patogiau, prideda savo antspaudą ir laiko, ligi rinkimai bus pripažinti tikrais.

71. Apygardos Komisija, viešame posėdyje, ne vėliau kaip per tris dienas, peržiurėjus pridėtas prie apylinkės komisijos protokolo korteles, galutinai sprendžia, kurios kortelės tikros, kurios netikros, ir suskaito, kiek kiekvienoje apylinkėje paduota balsų už kiekvieną kandidatų sąrašą.

VI. DALIS.

72. Nustatydama atstovų skaičių kiekvienam sąrašui apygardos komisija suskaito, kiek balsų gavo kiekvienas kandidatų sąrašas visose rinkimų apylinkėse, o paskui imdama domėn apygardos Steigiamojo Seimo atstovų skaičių, padalina jį tarp paskelbtųjų kandidatų sąrašų proporcingai gautiems kiekvieno sąrašo balsams ir apie tad skelbia visų žiniai.

73. Skirstant Steigiamojo Seimo atstovus kandidatų sąrašams, daroma taip: balsų skaičius, paduotas visoje apygardoje už kiekvieną kandidatų sąrašą, dalinama iš eilės į 1, 2, 3, 4, 5 ir toliau; iš rastųjų dalmenų užrašomi didesnieji, pradedant nuo didžiausiojo, iš viso tiek, kiek apskrityje turi buti išrinkta Steigiamojo Seimo narių; skaitoma po atstovą didesniems delmenims pradedant nuo didžiausiojo. Jei dviejų sąrašų butų rasti tie patįs skaičiai, tai traukiama burta, katram sąrašui tenka atstovas. Skaičiavimo pavyzdys pridedamas skyrium.

74. Jei kuriam sąrašui tektų didesnis atstovų skaičius, negu jo kandidatų skaičius, tai atliekantis nuo to sąrašo atstovų skaičius dalinamas yra tarp kitų kandidatų sąrašų.

75. Susijungusieji kandidatų sąrašai laikomi yra už vieną sąrašą; užtat atstovų skaičius skiriama jiems, atsižvelgiant į gautąjį balsų skaičių. Tarp susijungusiųjų sąrašų atstovų skaičius skirstomas budu, nurodytu 73 str., jei tarp susijungusiųjų grupių nėra kitokios sutarties.

76. Intrauktieji į sąrašą kandidatai eina į Steigiamojo Seimo narius iš eilės, pradedant nuo pirmojo.

Išrinktiesiems atstovams apygardos komisija išduoda tam tikrą liudymą.

77. Vyriausioji Rinkimų Komisija, patyrusi, jog tas pats asmuo išrinktas Steigiamojo Seimo nariu keliose apygardose, klausia jo, kurios apygardos atstovu jis nori buti. Jei paklaustasai per tris dienas neatsakys, tad jis skaitomas išrinktu toje apygardoje, kur daugiau balsų gavo.

VII. DALIS.

78. Apygardos komisijai paskelbus išrinktųjų atstovų pavardes, kiekvienas rinkikas, o taip pat apskričių viršininkai gali paduoti tai komisijai per 7 dienas protestus del rinkimų trukumų ir jų pasekmių.

79. Apygardos komisija, ištyrinėjusi, kiek galima greitu laiku protestą, tuojau leidžia jį su savo nuomone Vyriausiajai Rinkimų Komisijai.

80. Jei Vyriausioji Komisija pripažins, jog koks atstovas neteisėtai intrauktas į išrinktųjų sąrašą, tai išbraukia jį ir įsako apygardos komisijai išbrauktojo vieton statyti kitą iš kandidatų sąrašų.

81. Jei Vyriausioji Komisija iš duotų žinių patirs, kad per rinkimus buvo imtasi papirkimo, prievartos, prigavimo ir kitų nusikalstamų darbų, arba jeigu rinkimų įstatymai nebuvo saugojami ir jeigu todel rinkimų rezultatai buvo iškreipti, tad ji atšaukia rinkimus ir įsako intaisyti naujus rinkimus tais pačiais sąrašais ne vėliau kaip per 20 dienų.

82. Visų rinkimų teisėtumą svarsto ir sprendžia Steigiamasis Seimas.

83. Jei kas nustos buvęs Steigiamojo Seimo nariu, tai jo vieton stoja kitas iš to paties sąrašo, kaip eina eilė kandidatų. Nesant sąraše kandidatų, Steigiamojo Seimo nario vieta lieka neužimta.

VIII. DALIS.

84. Steigiamasis Seimas renkasi ne vėliau kaip mėnesiui praėjus po rinkimų dienų. Jį šaukia ir susirinkti dieną skiria Valstybės Prezidentas.

85. Steigiamojo Seimo posėdžiai prasideda suvažiavus ne mažiau kaip pusei ir vienam jo narių, neskaitant tų vietų, kuriose rinkimai negalėjo įvykti.

86. Steigiamąjį Seimą atidaro Valstybės Prezidentas.

87. Prusų Lietuva renka atstovus į Steigiamąjį Seimą laikydamasi išdėstytų šiuose įstatymuose bendrų dėsnių, tik rinkimų diena gali buti jai skirta ir kita.

88. Atskyrus savivaldybės paskirtąsias išlaidas, kitos rinkimų išlaidos imamos iš Valstybės Iždo.

A. Smetona
Valstybės Prezidentas.
St. Šilingas
Valstybės Tarybos Pirmininkas.
Galvanauskis
Ministeris Pirmininkas.
V. Petrulis
Valstybės Tarybos Sekretorius.

1919 m. lapkričio m. 20 d.

A. Petrulis, K. Šaulys, V. Šatas
Valstybės Tarybos Redakcijos Komisija

Priedas 1.

RINKIMŲ APYGARDŲ SĄRAŠAS

I apygardą sudaro šios apskritys: Marijampolės, Seinų, Suvalkų ir Alytaus; centras Mariampolė.

II apygardą — Šakių, Vilkaviškio, Kauno miesto, Kauno apskrities ir Trakų-Kaišedorių: centras Kaunas.

III apygardą — Raseinių, Taurogės ir Kedainių apskr.; centras Raseiniai.

IV. apygardą — Telšių, Kretingos ir Mažeikių apskr.; centras Telšiai.

V apygardą — Šiaulių, Biržų ir Panevėžio apskr.; centras Panevėžys.

VI apygardą — Rokiškio, Ežerėnų, Utenos ir Ukmergės apskr.; centras Utena.

VII apygardą — Vilniaus miesto ir apskrities ir Švenčionių apskrities; centras Vilnius.

VIII apygardą — Ašmenos, Lydos ir Volkovisko apskr.; centras Lyda.

IX apygardą — Bieloviežo, Bielsko ir Baltstogės apskr.; centras Balstogė.

X apygardą — Sokolkos, Gardino miesto ir apskrities ir Augustavo apskr.; centras Gardinas.

V. Petrulis,
Valstybės Tarybos Sekretorius

RINKIMŲ LAISVĖS APDRAUDIMO ĮSTATYMAS

1) Kas neteisėtai įsiveržš į susirinkimą, sušauktą rinkimų reikalais arba inėjęs nepasitrauks iš jo, pareikalavus jo vedėjui, arba kliudys rinktis, baudžiamas bauda ligi 500 auksinų arba areštu.

2) Valdininkas, kuris Valstybės įstaigoje darbo metu žodžiu ar raštu varys rinkimų agitaciją, baudžiamas ligi 1,500 auksinų piniginės baudos arba areštu.

3) Kas savo valia nuims, nuplėš, nudraskys, pertaisys, padirbdins viešai tam tikroje valdžios skiriamoje vietoje iškabintą renkamąjį kokios partijos ar kuopos skelbimą, pranešimą, sąrašą, baudžiamas bauda ligi 1,000 auksinų.

4) Kas žodžiu ar raštu varys rinkimų agitaciją uždraustoje vietoje, baudžiamas bauda ligi 500 auks.

5) Kas balsavimui pasivadins ne savo vardu, baudžiamas bauda ligi 500 auksinų.

6) Kas savo valdžia, papirktu, prievarta arba grąsinimu rinkėjui ar jo šeimynos nariui mėgins palenkti rinkėją, kad nepaduotų balso apskritai, arba kad paduotų jį taip, kaip anas norėtų, baudžiamas areštu arba kalėjimu.

7) Už tvarkos ardymą rinkimų vietoje rinkimų metu baudžiamas ligi 500 auksinų.

A. Smetona,
Valstybės Prezidentas.
St. Šilingas,
Valstybės Tarybos Pirmininkas.
Galvanauskas,
Ministeris Pirmininkas.
V. Petrulis,
Valstybės Tarybos Sekretorius.

1919 m. lapkričio 20 d.

A. Petrulis, V. Šatas, K. Šaulys
Valstybės Tarybos Redakcijos Komisija

Pajieškau dėdės Jono Daugirdo, Raudėnų parapijos, Svindrių kaimo, Kuršėnų vals., Šiaulių apskr. Kauno rėdybos. Daug metų kaip Amerikoje, pirmiau gyveno Washingtone, bene Bostone, dabar nežinau kur randasi. Turiu svarbų reikalą.

KAZIMIERAS VILIUS
114 Sigel Str., Philadelphia, Pa.
(14)

LIETUVOS FINANSINĖS MISIJOS MARŠRUTAS RYTINĖJE PENNSYLVANIJOJE.

Wilkes Barre, Pa.

Lietuvos Misija lankysis šioje apielinkėje su Lietuvos Paskolos reikalais šiomis dienomis:

Balandžio 11 d. Edwardsville, Pa, popietėje.
Balandžio 11 d., Wilkes Barre, Pa. vakare.
Bal. 12 d., Plymouth, Pa.
Bal. 13 d., Wanamie, Pa.
Bal. 14 d., Sugar Notch ir Plains, Penna.
Bal. 15 d., Forest City, Pa.
Bal. 16 d., High Park, Scranton, Penna.
Bal. 17 d., Eynon, Pa.
Bal. 18 d., Duryea, Pa., popietėje.
Bal. 18 d., Pittston, Pa. vakare.
Bal. 19 d., Scranton, Pa.

Jei įvyks angliakasių streikas, tuomet L. Misija neatsilankys.

A. Galinskas,
13 Mill Str., Pittston, Pa.

PRANEŠIMAS BUVUSIEMS KAREIVIAMS

War Risk Insurance Reikalu

Pirmiau buvę kareiviai, laikytojai Dėdės Samo War Risk Insurance, gavo iš Bureau of War Risk Insurance indentifikacijos kortelę, ant kurios buvo užrašyta jų vardas ir asekuracijos (insurance) numeris del greito nuro dymo, lygiai tokis kokį jie nešiojo kuomet buvo kariumenėj

Šiomis kortelėmis vyrai galės greitai duoti tikrus asekuracijos numerius kuomet jie rašys Bureau of War Risk Insurance savo reikaluose. Kortelės parankios ir goj arba pavojingais atsitikimais.

Daugelis buvusiųjų karininkų grąžina Biurui tas korteles, nesuprasdami, jog jas turi laikyt.

Biuro direktorius prašo visų buvusiųjų kareivių, kurie gavo tas indentifikacijos korteles laikyti jas pas save.

VALSTYBĖS DEPARTMENTO PRANEŠIMAS

Amerikos Piliečiams keliaujantiems į rytinę Europą per Šveicariją.

Žmonės, kurie turi Amerikos pasportus ir keliauja į rytinę Europą per Šveicariją gali tikėtis, jog bus sulaikyti Švedų (Švei carų?) militarės vyriausybės Baselyje pakol pakaktinai žmonių (1,000) suvažiuos pripildyti traukinį. Tie kurie norėtų apsistoti viešbutyje Basele laike sulaikymo, gali tą padaryti, bet turės užsimokėti savo iškaščius. Kiti galės pernakvot gelžkelio stotyje po militarės sargybos.

KUPRELIS

Viena iš puikiausių lietuviškų apysakų parašyta Šeiniaus Ji butinai turi rastis pas kiekvieną lietuvį. Kaina $1.

Be apdarų — 75c.

— Kreipkitės į —
„VIEN. LIET."
120 Grand Street,
Brooklyn, N. Y.

KARIŠKIŲ KALENDORIUS

Šių 1920 metų, 64 pusl. gražaus patriotiško, pasiskaitymo. Turinys Drąsiai! Malda prieš kariagą. Trumpa kariumenės veikimo apžvalga. Trįs Lenkų ponai. Pirmaisiais Valstybės kurybos metais. Pažvelgk. Visagali. Atsisveikinimas. Pirmosios Lietuvių kariumenės dienos. Į karužę. Šienapjutė. Aušra. Joninių naktį. Kulkosvaidininkų daina. Vaizdelis. Rinkinys įstatymų kiekvienam kariškiui žinotinų. Straipsniai, vaizdeliai, dailios eilutės. Tik ką pribuvo iš Lietuvos nedidelis skaitlius egzempliorius. Kaina 50c. Pasiskubinkite užsisakyti iš „Vienybės" knygyno, nes nedaug tėra.

VIENYBĖ LIETUVNINKŲ

PANAIKINTA KARĖS STOVIS LIETUVOJE

Pirmą dieną kovo tapo panaikinta karės stovis visoj Lietuvoj išskiriant pafrontės juostą 30 kilometrų (verstų) pločio. Reiškia, su šiuomi panaikinama kariškoji cenzura, vietos komendantų galė ir t. p. kas varžė gyventojus, ir kas buvo nepageidaujama besiartinant rinkimams į Steigiamąjį Seimą.

Į klausimą kodel tapo panaikintas karės stovis, gali buti įvairųs atsakymai; žiurint kokios partijos žmogus duos atsakymą. Kiti gal but stengsis aiškinti, kad nuopelnas tik jųjų partijos žmonių ar panašiai, kas, žinoma, galėtų but klaidinančiu todel randame reikalingu išreikšti savo nuomonę, kaip tas dalykas mums atrodo.

Šalies gyvenimą ir jos politikos krypsnį nustato daugelis žymesnių ir ne žymesnių nuotikių, bet žymiejie lošia svarbesnę rolę, jų veikmės dirgsnis daugiau pastebiamas, todel mes tik į tai ir kreipsime domą.

Vėlesniais laikais Lietuvos politiškame gyvenime buvo du žymesniu nuotikiu: kariumenės sukilimas Kaune ir partijų reikalavimas panaikinti karės stovį. Tuli gal ir manys, kad šie nuotikiai ar vienas iš jų privertė valdžią panaikinti karės stovį. Taip manyti butų klaidinga.

Kariumenės sujudimas buvo, galima sakyti, visai silpnutis; tai buvo beveik paprastas išreiškimas nepasiganėdinimo tulais dalykais. Sujudimo svarbą mažina dar tas faktas, kad judėjime vadovavo ne lietuviai, ir todel sukilimas išnyko it kamparas. Mums, pradedantiems gyventi valstybiniu gyvenimu, tas atrodo dar kiek didesniu dalyku, bet tikram senam politikui tas atrodytų menkniekiu. Todel sujudimas burelio kariumenės negalėjo priversti valdžią atšaukti karės stovį, ypač ir todel, kad visa likusi kariumenė buvo pilnai ištikima valdžiai.

Partijų vadų reikalavimai atšaukti karės stovį irgi valdžios priversti negalėjo. Nors vadai ir kontroliuoja nemažą dalį visuomenės, bet dabartiniuoju laiku vesti Lietuvos minias prieš valdžią, kuri yra palaikoma kariumenės ir daugumos gyventojų niekas nedrįs. Partijų vadų reikalavimas be abejonės turėjo įtakos į valdžios nuosprendį, bet formoje patarimo, o ne prievartos. Taigi partijų vadai negalėjo priversti valdžios atšaukti karės stovį.

Karės stovis Lietuvoje panaikinta ne iš prievartos bet todel, kad lietuviai (taigi ir iš lietuvių susidedanti valdžia) nėra koki akiplėšos ir nesistengia varžyti kitų laisvę. Buvo laikai, kuomet Lietuvoje be karės stovio butų buvusi negalima jokia tvarka. Bet dalykų stoviui kiek pagerėjus ir artinantis svarbiam momentui, kaip rinkimai į Steigiamąjį Seimą rasta reikalingu karės stovį atšaukti (juk pirmiau ir partijų vadai to nereikalavo).

Karės stovis dar palikta juostoje 30 verstų pafrontės. Partijų vadai reikalavo tik 20 verstų pafrontės juostai, bet kariškos strategijos žvilgsniu ir 30 verstų yra per siaura, nes šią juostą pėsčias gali pereiti apie į 6 valandas; gi gandas iš lupų į lupas apie į porą dienų. Prie tokių aplinkybių kontroliavimas kariškų paslapčių labai apsunkintas ir beveik negalimas. Ir tik ačiu gan ramiam frontui tokis susiaurinimas pafrontės zono yra galimas.

Taigi panaikintas karės stovis Lietuvoje ne del to ar kito žymesnio nuotikio, bet nuo abelno pagerėjimo dalykų valstybiniame gyvenime ir sykiu žymaus demokratiškumo valdančiose sferose.

TAIKOS KONFERENCIJOS VAISIAI

Pasaulinėje istorijoje nėra didesnio nuotikio, kuomet bent kada nors butų buvę taip labai laukiama taika, kaip ji buvo laukiama baigiantės šiai pasaulinei karei. Kuomet susirinko valstybių atstovai Versalėn padaryti taiką, viso pasaulio akįs buvo nukreiptos į ją, visi laukė. Konferencija veikė kelis mėnesius, dirbo, bet, galima sakyti, nieko ne padarė. Laukiama buvo teisybės ir žmoniškumo, gi padaryta pradžia naujos karės. Laukiama buvo žmonijos užganėdinimo, tuom tarpu pasilieka tik keikimas. Nėra taikos.

Ir šiandien jau Francuzija, kuri daug nukentėjo nuo karės, viešai pasisakė, kad ji pertvarko kariumenę savo, pasako kad jau vėl pradeda žvanginti ginklais. Vokiečiai nenoromis pildo padiktuotas jiems taikos išlygas, jie Danzigo apielinkėje žada iššaukti visuotiną streiką, jei tik tenais alijantai bandys vykdinti plebiscitą. Įsikurė Lenkija, kuri dar neatsistojusi ant kojų, o vienok visiems kaimynams paskelbė karę, griebė tiek žemių, kiek apžioti negali. Vienu žodžiu — nėra taikos, kas drutesnis, tas laikosi, grobia, kas silpnesnis tam lemia pražutį. Nori gyventi, — turėk dručiai sugniaužtą kumštį — tai šiandieninė gyvenimo ir politikos taisyklė.

Ir lietuviai jei nori laisvės, turi drutinti savo kariškas pajiegas. Jei to nedarys, kiti pavergs ir lietuviams vis vien prisieis kariauti tik ne už savo reikalus, bet už svetimus.

PERŽVALGA.

// Lenkija bankrutija.

Gal nustebs ne vienas perskaitęs šį antgalvį vienok jis panašus tikrenybei.

Mes skaitėme laikraščiuose, kad Lenkija turtinga, galinga ir tt.; bet dažnai tame pačiame numeryje ant kito puslapio rasdavome žinutę, kad Lenkijoje badas; siaučia įvairios ligos; kariumenė apiplyšusi ir panašiai. Bet ką tu supaisysi laikraščius, o ypač anglų.

Bet štai stambiejie amerikonų bankai paskelbia, kad jau nepriima persiuntimui pinigų Lenkijon. Reiškia išbubnytoji Lenkijos galė bankininkų akyse neturi vertės. Na, o jei taip, tai ponams einasi nekaip. Nes bankininkai netiki pasakojimams, bet remiasi faktais; taipgi patįs nieknėkiais neužsiima.

// Mažoji Lietuva nutarė dėtis prie Lietuvos.

Vasario 21 d. Klaipėdoje įvyko posėdis Prusų Lietuvių Tautos Tarybos, kuriame vienbalsiai nutarta jungtis su Didžiaja Lietuva, ir taipgi nutarta siųsti atstovus į Laikinąją Lietuvos Valstybės Tarybą ir į Lietuvos Steigiamąjį Seimą. Lietuvos Valstybės Tarybon išrinko 4 atstovus: Dr. Gaigalaitį, Strikį, Jankų ir Laksį.

Kadangi Prusų Lietuva žymiai skiriasi papročiais nuo Didžiosios Lietuvos, todel išrinkta tam tikra komisija, kuri paruoš projektą, kaip Prusų Lietuva turi valdytis ir inteiks jį Steigiamam Seimui patvirtinti.

// Ir turi gi geras akis...

„Sandaros" redaktorius savo laikraščio No. 13 rašo:

„Vienybė Lietuvninkų" pranešė, buk „Sandaros" redaktorius, Kastantas Norkus, rezignuoja nuo ALTS. organo redagavimo. „Garse" rašoma, buk „Sandaros" redaktorius jau rezignavo ir rašant neapsieinama be melų — pliauškiama, buk „Sandara" silpnėja. „Dirva" parašė, kad vieton K. Norkaus „Sandarą" redeguosiąs p. J. Baniulis."

Ir ant galo užreiškia, kad K. Norkus nuo „Sandaros" nepasitraukė. Tas reiškia, kad kuomet mes pranešėme, kad p. K. Norkus rezignuoja, tai buvo netiesa. Kad prirodyti, jog mes tiesą rašėme pranešame, kad p. K. Norkus, „Sandaros" redaktorius buvo inteikęs rezignaciją iš „Sandaros" redaktoriaus vietos ALTS. sekretoriui. Ta rezignacija perėjo per ALTS. Apšvietos komisiją ir likosi priimta. Tas reiškia, kad dabar p. K. Norkus nėra „Sandaros" redaktoriumi. Jei jis juomi nori buti, jis tegali tai padaryti tiktai atšaukus tą rezignaciją ir tai tik tuomet, jei Apšvietos komisija su tuomi sutiks ir ALTS. valdyba tai užtvirtins. Juk padavus rezignaciją ir ją ne atsiėmus visam pasaulyje skaitosi, kad žmogus tos vietos neužima.

Pagaliaus čia formalė reikalo pusė. P-nas K. Norkus galėjo per mainyti darbo nusistatymą, galėjo atšaukti ar neatšaukti rezignacijos, bet visgi laikraščius, kurie apie tai minėjo, nereikėtų vadinti melagiais. Jei jau buvo kur melagystė, tai melagystė buvo p. K. Norkaus, kuris padavė rezignaciją, kuomet nenorėjo rezignuoti. Laikraščiai tik pakartojo tą faktą visai nei mintin nedaleisdami, kad tai galėtų buti melagystė.

// Danai nori respublikos.

Danija iki paskutiniųjų laikų skaitėsi viena iš ramiausių šalių, bet ir ten prasidėjo politiškas judėjimas. Priežastimi tokio judėjmio yra prašalinimas ministerių kabineto ką padarė Danijos karalius del nesvarbaus nuotikio. Už ministerių kabinetą užsistojo progresyviškesni elementai ir reikalauja idant karalius atšauktų savo dekretą reikale prašalinimo ministerių kabineto; jeigu tas nebus padaryta, tai grąsinama patį karalių prašalinti nuo sosto ir įsisteigti respubliką. Kopenhagene nuolat pasikartoja demonstracijos, reikalaujančios respublikos.

Ko gero baisioji pasaulio karė bus priežastimi išnykimo monarchijų.

// Lietuvoje auga kooperacijos.

„Talkos" 1 numer. buvo pranešta, kad Lietuvoje tuo laiku (spalio m. 1919) buvo 224 kooperatyvės bendrovės. Ketvirtame Talkos numeryje pranešama, kad Lietuvoje randasi jau 272 kooperatyvės bendrovės. Reiškia bėgyje trijų mėnesių Lietuvoje įsisteigė net 48 kooperatyvės bendrovės. Atsižvelgiant į gana sunkias aplinkybės reikia pripažinti, kad Lietuvoje yra gera dirva kooperacijų steigimui.

// Lietuvių skaičius Chicagoje.

Apie lietuvių skaičių Chicagoje „Draugas" rašo sekančiai:

„Šimetinis gyventojų sąrašas Chicagos lietuvių išdidimui davė gana skaudų smugį. Mes tikėdavome ir šnekėdavome, kad Stokyardų mieste lietuvių yra 75 tukstančiai arba daugiau. Ištiesų gi lietuviais užsirašė 46 tukstančiai 157. Tautų sąraše mums teko tryliktoji vieta. Tikintiems į burtus tad gali buti labai nemalonu.

„Tikroji lietuvių skaitlinė gal yra didesnė, nes daugelis žioplių užsirašė lenkais arba rusais, daugelis komunistų taip gi prisiskaitė prie nelietuviškos tautybės. Tokiu budu 46,157 Chicagos lietuviai yra skaitlinė lietuvių be pelų."

// Šviesos taupymas.

Karės laiku Suv. Valstijose ir kitose šalyse buvo inėjęs madon šviesos taupymas, t. y. stengimasi daugiau dirbti prie saulės šviesos, kad pridarius mažiau iškaščių naudojime šviesos nakties laiku. Tas žingsnis buvo išmintingas, nes sutaupymo šaliai tiesiog šimtus milionų dolarių, kurie ramiaisiais laikais buvo išmėtami beveik bereikalingai. Dabar vėl nekurios valstijos vykdo gyveniman šviesos taupymo įstatymą, t. y. pasukti laikrodį valanda pirmyn ir tuomi priversti žmones keltis anksčiau.

Taupymas šviesos yra išmintingas, bet budas tam atsiekti gana žioplas. Jeigu jau norima taupyti šviesą, tai kam dar save apgaudinėti su pasukimo laikrodžio? Tas panašu į pasaką, kad žydas uždėjo arkliui žalius akinius, idant šiaudai atrodytų it žalia žolė. Kodel be jokių prigaudinėjimų nepradėti dirbti anksčiau kaip kad Lietuvoje yra daroma? Ištikro keista, žmonės nutaria patįs save prigaudinėti.

// Lietuvos kareiviams leis balsuoti.

Lietuvos laikraščiai praneša, kad valdiškose sferose kalbama, jog išdirbama pridėčkas prie rinkimų įstatymo, kuriuo bus leidžiama ir kariškiems dalyvauti rinkimuose. Pirmiau jie galėjo tik but renkami, bet negalėjo rinkti. Tai yra gera žinia, nes jei musų jaunuoliai aukauja gyvastis už Lietuvos laisvę, tai privalo turėti ir privilegiją sprendime del tvarkos laisvoj Lietuvoj. Kariumenėje paprastai nėra leidžiama vesti politišką agitaciją, bet tas juk ir nereikalinga: lai kariškiai išrenka seiman smarkiausius kovotojus už tėvynės laisvę (o tas kariškiams juk gerai žinoma) ir Lietuvos laisvė bus pilnai apginta.

// Karaul! Bessarabija atsiskiria nuo Rusijos.

Iš oficialių Rumunijos šaltinių pranešama, kad Bessarabija nubalsavusi dėtis prie Rumunijos, reiškia, nori atsiskirti nuo Rusijos.

Rusai delei šio nuotikio pakėlė tikrą lermą, gindi, balsavimai buvo nepilni, nes Rumunijos valdininkai neatsakančiai vykino balsavimus.

Nesiginčysime ar Bessarabijoje balsavimai buvo teisingai atlikti, tik pastebėsime, jog ir pažangiausi rusai, net ir bolševikai nepripažino Lietuvai ir kitoms teisės nubalsuoti apie savo ne tik politišką, bet ir ekonomišką bei kulturinį gyvenimą. Bet kuomet palietė rusų interesus, tai ir balsavimo teisė augštai statoma.

// Angliakasiai pasirašė po kontraktu.

Angliakasiai minkštosios anglies pasirašė po 2 metų kontraktu su kasyklų savininkais. Jų derybos tęsėsi nuo 1 d. lapkričio 1919, kada angliakasiai sustreikavo del geresnių darbo sąlygų ir didesnės algos.

Sulyg naujo kontrakto kontraktuotiems darbininkams pakeliama algos 27 nuošimčius, gi nuo dienų dirbantiems — 20 nuošimčių. Kasyklų savininkai tvirtina, kad del pakėlimo algų turės pabrangti minkštosios anglies tonas iki $1.25. Šis kontraktas paliečia apie 600,000 angliakasių.

// Bachmetjevui liepia kraustytis lauk?

Rusų bolševikų laikraštis — „Ruskii Golos" New Yorke praneša, kad Washingtono valdžia įsakiusi Bachmetjevui išsikraustyti iš Rusijos ambasados namo iki 15 d. gegužio. Gi priežiurą ambasados namo paims S. V. valdžia.

Jei ši žinia teisinga, tai reiškia Suvienytos Valstijos pradeda atsikratyti nuo kolčakinių valdininkų.

IŠ AMERIKOS LIETUVIŲ TAUTINĖS TARYBOS RAŠTINĖS

Dvisavaitinio posėdžio Kovo 30: Pranešimai Tarybon: 1) Ištrauka iš laiško vieno įžymaus Lietuvos politikos veikėjo: „Viskas, rodėsi, musų krašte linko Amerikos pusėn; bet dėkui užsispyrimui dabartinių vadovaujančių Amerikos politikoje sluogsnių nepripažinti Lietuvai teisių pačiai valdytis, Lietuvių sympatijos Amerikai, reikia su pasigailėjimu pažymėti, silpnėja ir krypsta Anglų pusėn, kurie tikriau nuvokia Lietuvių tautos pulsą ir stengiasi patenkinti jų troškimus. Mums išrodo, kad toks planas kai-kurių Amerikos politikos veikėjų senai jau buvo nustatytas, dar, matomai, Amerikos dele gatams važiuojant į Taikos Konferenciją Paryžiuje, ir jis tęsiamas dar iki šiam laikui. Tokioj prasmėj tų delegatų buvo varoma politika Paryžiuje, ir tokioj pakraipoj buvo, matomai, stengtasi apdirbti Amerikos Lietuvių visuomenės opinija per tam tikrus spaudos organus ir apmokamus kai-kuriuos Lietuvių visuomenės veikėjus. Toji akcija, rodosi, tęsiasi ir dabar, ir yra daromos tų ponų pastangos, kad diskredituoti dabartinius Lietuvos veikėjus, kad jų vieton stoti patiems ir varyti Lietuvoj ir šiaip tarpe Lietuvių sulyg užmokesnio darbą. Dirva tokiai propagandai yra gera, nes naujai kuriamosios Valstybės darbas Lietuvoje daug suteikia tam vaisingos medžiagos per visokius darbo trukumus ir nepasisekimus. Turint pirmiausiai visa tai akyvaizdoje, rodos, reikėtų musų broliams apvertinti viską, kas musų priešų pateikiama musų Valstybės ir jos dabartinių veikėjų nenaudai. 2) Ineina pranešimas apie senatoriaus King įneštąjį Washingtonų kongresan bilių, kuriuomi tasis senatorius skatina kongresą pripažinti „de facto" Estonijos, Latvijos ir Lietuvos nepriklausomybę, bet tik su vietine savyvalda ir tik iki tam laikui, kuomet, girdi, Rusija sustiprės ir Rusijos Steigiamasis Seimas nuspręs paskiaus šitoms Baltiko valstijos formą, kokioje jos, girdi, paskiaus galėtų Rusijos federacijon ineiti. Šitas bilius, jeigu jį pasisektų senatoriui King senate perstumti, butų vienas iš nenaudingiausių bilių ir Amerikai ir Lietuvai: Amerikai delto, kad ji pasidėtų ant rekordo, budama demokratinė šalis, o stumanti Estoniją, Latviją ir Lietuvą globon Bolševikų ar monarchistų Rusų, kurie yra amžini priešai visų ne-slaviškų tautų; o Lietuvai delto, kad tuomi ji budama, sulyg Wilsono principų, save apsisprendusi ir jau demokratinę valdžios formą nusistačiusi su pagalba Amerikos butų vėl atgal stumiama į svetimą vergiją, kas be civilės karės ir didelių kraujo praliejimų neapsieitų. 3) Pranešama, jogei tuli nariai išrinktosios veikėjų suvažiavimą rengti komisijos, nesidarbuoja ir matomai tyčiomis rengia obstrukciją, idant vidurinės sriovės veikėjų ir organizacijų susivažiavimo nedaleisti. 4) Hammondo firma klausia: ar mes dar neturime Lietuvos žemlapių pardavinėti.

Nutarimai: 1) Delei senatoriaus King įneštojo senate biliaus patiekti priedą, kurį inteikti pačiam senatoriui King, nurodant, kokią pavojingą dirvą jisai tuo bilium rengia, ir kad Lietuvos klausimas kaip ir visos Rusijos, galės ramiai ir teisingai išsiriši, tiktai tuojaus ir neatidėliotinai pripažinus Lietuvos nepriguimybę de facto ir de jure. 2) Pradėti žingsnius suorganizavimui Lietuvių Pirklybos Biuro (Lithuanian Chamber of Commerce) Amerikoje. Patiekimui atatinkamo plano išrinkta komisija iš šių Tarybos narių: V. W. Ambroze, V. F. Jankauskas, Kap. Vl. Lazdynas. 3) Delei veikėjų susivažiavimo: įsakyta p-nui Jankauskui dar sy-

Jau siunčiam PINIGUS

Lietuvon

ir į visas svieto dalis. Klauskit dieninio kurso. Atsakymui pridėki už 2c. stampą.

„Vienybės" Dienraščio Bendrovė

120 Grand St. Brooklyn, N. Y.

AR VAŽIUOJI Į LIETUVĄ

Geriausių laivų, pigiausios laivakortės, geriausis patarnavimas, pasportų užvizavimas, pinigų išmainymas, bagažo užčekiavimas. Užsisakykite laivakortes iš anksto

„VIENYBĖ" Užsisnių Skyrius

120 Grand St. Brooklyn, N. Y.

Jau parduodame laivakortes ir iš Lietuvos atvažiuoti. Klauskite kainų pas mus.

kį paraginti komisijos narius pp. Žiurį ir Strimaitį, kad pradėtodarbo nevilkintų; kitaip esant, šaukti ekstra susirinkimą ir Tarybai žingsnius imti.

J. O. Širvydas.
Am. Liet. Taut. Tar. Sekr.

KAP. LAZDYNO PRANEŠIMAS LIETUVIŲ MECHANIKAMS

Vasario 29, 1920 m. vakare L. Merhanikų Sąryšio sentro raštinėje, kap. Lazdynas laikė ofirialį pranešimą nuo Lietuvos Valdžios lietuviams mechanikams Lietuvos atbudavojimo reikale. Kap. Lazdynas parodė planus, parupintus Lietuvos Ministerijos, kaip privalėtų buti vedamas atbudavojimo darbas. Taipgi parodė mapas, specialiai paruoštas tam, kad nurodžius kuriose vietose kokia žalia medega randasi, delto kad butų aišku, kur kokios išdirbystės darbavietė yra parankiau įsteigti. Pasakė, kad Lietuvoje yra daug geležies, kurią tik reikia surankioti, kas jau ir daroma rupesčiu valdžios ir žmonių, kurie supranta to vertę. Priminė, kad jeigu pajudinus Kauno portus, tai tenais randasi tiek geležies, jog Lietuvai užtektų ant daug metų. Nurodė, koki miestai yra išgriauti ir reikalingas greitas atbudavojimas. Amerikos lietuviams, turintiems patyrimą namų budavojime atsidaro platus laukas ir begalės pelningo darbo. Geležies išdirbėjams taipgi plačiausia dirva steigti mašinų ir ukiškų padargų fabrikus. Kaipo pavyzdį, nurodė kaip pats matė Kaune, kuomet mašina (arpas) dar tik baigiama, o ukininkas, kvarbai neapdžiuvus užmokėjo ir nusivežė. Tas pats yra ir su kitais padargais, kurių begalinė stoka Lietuvoje. Audinyčios, taipgi butinai reikalingos, bet jau ant platesnės papėdės, nes šiai išdirbystei yra daug žalios medžiagos Lietuvoje. Skurdirbiai, — kailiai taip-gi reikalingi, nes skurų yra. Baldai į stubas yra labai reikalingi, nes Lietuvoje randasi mažai, kadangi viskas išplėšta, sunaikinta. Žodžiu, į kur nepasisuksi visur stoka visokių daiktų, ir lietuviams amatninkams ir išdirbėjams platus laukas darbuotis. Lietuviams reikia subrusti, idant tą pelningą Lietuvos išdirbystę ir pramonę paėmus savo rankosna; kitaip, Lietuva bus priversta atiduoti svetimiems piniguočiams; panašiai atsitikus, užmetimo niekam ir nedarykime, nes ši proga šiandien yra mums pirmiausia siuloma. Mums nepaėmus, kas kitas paims, nes šalis be išdirbystės, buti negali.

Kap. Lazdynas ragino, kad važiuotume Lietuvon kuogreičiausia ir pabriežė, kad be įrankių, be pradžiai reikalingų mašinų ir nesikėsintume važiuoti, kadangi nieko gero nebus galima padaryti, delto, kad Lietuvoje mašinų nėra ir gauti gana sunku, arba suvis negalima. Reikia grįžti organizuotu budu, grupėmis ir su reikalingomis mašinomis, kad tuojaus kaip pridera pradėti darbą. Sugrįžus pavieniui be mašinų, pasekmės ir nauda bus menkos ir kraštui ir sugrįžusiem. Važiuojant amatninkų grupei, vienas privalo buti savo darbo žinovas, kad galėtų vesti fabriką.

Centrai turėtų buti du, vienas Kaune, o kitas New Yorke. Kauno Centras rupinsis darbu Lietuvoje, o New Yorko suteiks medžiaginę ir dvasinę paramą; kadangi mašinerijos daugiausia prisieis gabenti iš Amerikos; apart to, daug ir kitokios medžiagos reikės dasipirkti čionais.

Sulyg Kap. Lazdyno pranešimo, Lietuvos Valdžia suteiks daug palengvinimų. Pavyzdžiui: vežantės mašinas užvedimui darbavietės, nereikalaus akčyžės. Pradžiai suteiks medžių įsirengimui ir darbo pradėjimui. Suteiks darbavietei namą be nuomos kokius metus laiko, ir tik tada ims nuomą kuomet nusistatys biznis ir neš naudą. Pradžioje bus suteikta daug ir kitokių palengvinimų, kuriuos nėra reikalo čionai suminėti.

Kaip matome iš pranešimų koki iki šiam laikui mus pasiekė, dabar mes turime geriausią progą užsiimti išdirbyste, ir pramone savame krašte, ką niekad ir niekur kitur neturėsime. Išklausę šio pranešimo, L. M. S. mušė kabelį į Lietuvą, kad sulyg savo galės imsis Lietuvos atbudavojimo darbo. L. M. S. nutarė tartis greitai kaip galima apie namą, idant turėjus vietą kur siųsti mašinas. Tuom pat žygiu perkelti gerą sumą pinigų į Lietuvos Valstybės banką, užvedimui biznio. Tariamasi apie mašinų vežimą, kur sutinkama tulos kliutis, bet gal tuojaus bus galima prašalinti. Nors tas visas darbas tuom tarpu nebus galima pradėti labai plačiai, bet pradžią bus galima padaryti. Toliaus gal bus galima plačiau išplėsti, kuomet šitas reikalas plačiau pasiskleis musų liaudyje. **J. Sagevičius.**

Nuo Red. — Gabenti pavienes mašinas iš Amerikos yra, rodos, nepraktiška. Amerikoniškų mašinų sandėliai randasi Skandinavijos šalyse iš kur parankiau su gabenimu.

LIETUVIŲ INFORMACIJOS BIURAS PRIE AMERIKOS R. KRYŽIAUS

Prieš karę, nesunku buvo musų žmonėms (lietuviams) apsieiti šioje šalyje ir užlaikyti jos įstatymus. Karei baigus, ir pastaraisiais laikais, lietuviai, kaip ir kiti ateiviai, neesą taip liuosi, kaip kadaise buvę. Dabar turi išpildyti privalumų, kurių pirmiau nesrado, k. t., mokėjimas taksų nuo ineigų, etc.

Atsiranda daugelis „agentų" ir kitų, kurie, tyčiomis ir netyčiomis, išnaudoja nežinančius žmones. Saugoti ateivius nuo tokių išnaudojimų, pagelbėt jiems, ar tai patarimais ar patarnavimais, yra tikslas „Foreign Language Information Service" (seniau buvusi valdiška įstaiga prie „Committee on Public Information," o dabar Civiliškos Pašalpos Skyrius prie Amerikos Raudonojo Kryžiaus.)

Lietuviai gali kreiptis prie šio Biuro su visokiais reikalais, pav. — įvairius Amerikos lietuvių paliečiančius santikius su Amerikos valdžia, kaip tai, pilietybės, apsaugos, išvažiavimas iš šios šalies ir panašiais reikalais, o mes duosime pilną ir teisingą patarimą ir patarnavimą veltui. Visi raštai laikomi konfidencialiai.

Ypatingai Biuras užsiima su taksų reikalais. Jei žmonės permoka, pagelbėsime atgauti permokėtus pinigus, o jeigu turėjo mokėti taksus antrą kartą, taippat gi atitaisysime. Lietuviai gavę kuogeriausių pasekmių, per šį Biurą, pav., su pagelba Biuro per vienus mėtus, lietuviams buvo sugrąžinta suvirš $15,000 permokėtų pinigų.

Su visokiais reikalais, tai žmonės kreipiasi į

Lithuanian Division
American Red Cross,
124 E. 28th St., New York City.

Pažink Lenkų Pinkles daroma Lietuvai!
Skaityk

LENKŲ APAŠTALAVIMAS LIETUVOJE

Parašė Pralotas Prapuolianis
Kaina — $1.00.
Apdaryta — $1.50
gaunama
„VIENYBĖJE LIETUVNINKŲ"
120 Grand Str., Brooklyn, N. Y.

KLAUSYK!!

„Aš esu vartojus Trinerio Amerikonišką Kartaus Vyno Eliksirą ir Trinerio Angelica Kartų Toniką laiks nuo laiko ir kur kitos gyduolės nepagelbėjo, šios gyduolės atnešė geriausias pasekmes. Tikriausiai jusų, Mrs. M. Thier." Šitas laiškas buvo parašytas Nazarethe, Texas Kovo 8 d. 1920. Nereikia jokių prie jo pridėčkų. Jei jųs kenčiat nuo kokių nors pilvo nesmagumų, Trinerio Amerikoniškas Eliksiras Kartaus Vyno yra tas vaistas, kurio jųs reikalaujat, taipgi del atnaujinimo sveikatos ir po kokiai nors ligai, Trinerio Angelika Kartus Tonikas yra geriausias vaistas, kurį galite namuose turėti. Kada užeina šaltis arba kosulys, pamėginkit Trinerio Cough Sedative, o del reumatizmų arba neuralgijos, nugaros skaudėjimo, išsisukimo ir tt. pirkite Trinerio Linimentą! Jusų aptiekorius arba gyduolių pardavėjas turi šias visas gyduoles savo krautuvėje. — Joseph Triner Company, 1333-1343 So. Ashland Av., Chicago, Ill.

Agentas Laikraščių ir Knygų
Speciališkai „Vien. Lietuvninkų"
JONAS A. KATKUS
222 Sagamore Str.,
20th Ward, Pittsburgh, Pa.
P. & A. Phone 22 W. McKees Rocks

UŽSIRAYK DABAR

"VIENYBĘ" DIENRAŠTĮ

ir gausi puikų Kalendorių dovanų

Metams $6.00 Suvienytose Valstijose
Metams $8.00 visose kitose šalyse.

Kurie dabar užsirašys dienraštį „Vienybė" ir prisiųs prenumeratą, tie visi gaus dovanai savaitinį „Vienybė Lietuvninkų" iki pradės išeidinėti dienraštis. Tai yra proga sutaupyti pinigus ir naudą turėti.

Kurie nori padaryti mielą dovanėlę savo tėveliams, giminėms ar draugams Lietuvoje, tai nėra geresnės, brangesnės ir reikalingesnės Kalėdų ar Naujų Metų dovanos, kaip užrašyti jiems „Vienybė" dienraštį, kurio vieton iki pradės išeidinėti dienraštis, bus Lietuvon siunčiama „Vienybė Lietuvninkų" savaitraštis.

Visi, kurie užsirašo dienraščiui šėrus, taipgi prenumeratą, gauna dovanų puikų sieninį kaltndorių ant 1920 m.

Pasiskubinkite, vientaučiai, iš tos progos pasinaudoti, nes ji ne dažnai tokia pasitaiko.

Siųsdami pinigus už prenumeratą, adresuokite: —

Lithuanian Daily Vienybe
120-124 GRAND STREET,
BROOKLYN, N. Y.

Pavasario Vaistas

Pavasaryje, daugelis šeimynų yra impratę išvalyti iš vidurių visus kraujo nečystumus, kad išvengti visokių odos išbėrimų, pučkų, black heads, skaudulių, vočių ir taip visokių nesmagumų. Šie visi nesmagumai auga geriausiai ten, kur nusilpus sveikata ir netyras kraujas duoda geriausiai išsivystyti. Todel visi turėtų imti

Severa's
Blood Purifier

(Severos Kraujo Valytojas) kuris yra žinomas kaipo vaistas reguliavimui visos sistemos ir kraujo išvalymui, per tai išvengiant visokius netyrumus ir odos ligas.

Skaitykit ką p. Stanley Dorgan, 502 — 13th Str., Omaha, Nebr. rašė mums apie tai Vasario 11, 1920:

„Aš dėkuoju už patarimą vartoti Severos Kraujo Valytoją. Aš turėjau labai daug išsivertimų ant odos, kurie išnyko po 8 savaičių, vartojant Severos Kraujo Valytoją. Aš dabar esu sveikas ir gerai jaučiuos.

Daugelį šitokių laiškų gaunam ir todel mes esam įsitikrinę, kad šis vaistas ir Jums pagelbės. Vartonė yra lengvai suprantama.

Kaina $1.25 ir 5c. taksų

IŠSIVERTIMAI

kurie niežti ir peršti yra labai nesmagus. **Severa's Skin Ointment** (Severos Odinė Mostis) yra žinoma savo vaistišku gerumu, nes ji atvėdina ir nuramina šiuos niežėjimus ir prigelbsti gydyt odą. Kaina 50 centų ir 2c. taksų.

MUILAS

del išsivertimų ant odos turi buti vaistiškas, tyras ir pasitikėtinas. **Severa's Medicated Skin Soap** (Severos Gydantis Odinis Muilas) atsako šiuos reikalavimus. Jis taipgi žinomas savo vaistišku gerumu. Puikus del maudymosi ir barzdos skutimo. Kaina 25 centai.

PRAUSIMAS

arba spondžiavimas odos, kuri yra pučkuota turėtų visuomet daryta su pagalba antiseptiško vaisto. **Severa's Antisepsol** (Severos Antisepsolius) yra geraį prie to pritaikomas. Jis nuramina nesmagumus ir suteikia ligoniui smagumą. Kaina 35c ir 2c. taks.

KONSTIPACIJA

yra priežastis kitokių ligų. Turit apsirupinti, kad virškinimo organai gerai veiktų. **Severa's Balsam of Life** (Severos Gyvasties Balsamas yra pasitikėtina gyduolė del konstipacijos, nevirškinimo, dispepsijos ir stokos apetito. Kaina 85c. ir 4c. tak.

LINIMENTAS

turėtų visuomet rastis namuose. **Severa's Gothard Oil** (Severos Gothardiškas Aliejus) yra žinomas kaipo pasitikėtinas vaistas gydymui reumatizmo ir del taip visokių reikalų kur jisai yra naudingas. Kaina 30 ir 60c. ir 2 ir 3 c. taksų.

Severos gyduolės yra gaunamos visose aptiekose. Reikalaukit Severos, o ne kitų. Jei jų negali gauti tai reikalaukit tiesiog iš mųs atsiunčiant reikalingą sumą pinigų su taksom adresu:

W. F. SEVERA CO., CEDAR RAPIDS, IOWA.

LIETUVOS LAISVĖS

PIRKITE BONUS!

PRANEŠIMAS

Meilės ir Šeimynos, geriausio pas lietuvius Meilės, Šeimynos, Mokslo, Dailės ir Juokų mėnesinio žurnalo naujas numeris jau išėjo. Reikalauk pažiurėjimui, siųsdami 10c. Adresuokite: **MEILĖ IR ŠEIMYNA, 2023 St. Paul Ave., Chicago, Ill.**
(17)

LIETUVIŠKŲ ROLIŲ

Didžiausiam pasirinkime, lietuviškų ir kitokių rolių del Pianų. Taipgi par duodam ant lengvų išlygų PIANUS ir PLAYERIUS, Victrolas, Vargonėlius ir rašomas mašinėles. — **Aš bečinu, kad pas mane bus pigiaus. Ką ar ne?**

Beje, gal kas norit prisidėti prie pianų biznio, bet tiktai geras žmogus, ir reikia biskį pinigų, geriau butų senas vyras ar moteris, nes ir aš jau senas.

AMBROZAITIS ir CO.
332 South 2nd Str., Brooklyn, N. Y.
(15)

ST. ŠIMKAUS
Naujos Dainos

1. Aš įsivilkau čigono rubą ... $1.00
2. Darbininkų daina 60c
3. Plaukė sau laivelis ..... 85c.

Užsakymus ir pinigus siųskite adresuodami:

„VIENYBĖ LIETUVNINKŲ"
120 Grand St., Brooklyn, N. Y.

PIRMUTINĖ LIETUVIŠKA PIANŲ KRAUTUVĖ BROOKLYNE

Mes parduodame geriausios išdirbystės pianus — Playerius ir Fonografus ir duodam ant išmokėjimo dešimtą dalį įmokant, ir likusius pinigus po mažą dalelę atmokant be nuošimčio. Taipgi mes padirbam lietuviškų Music Rolių del Player-pianų ir tuos padarom drauge su žodžiais prie rolių. Sužinojimas per laiškus. Duodam Retail ir Whole-sale.

A. A. ANTPUSAITIS and CO.
646 Grand Str., Brooklyn, N. Y.

Tuojaus išeis iš spaudos naujas veikalas
„BROLŽUDIS"
Tragedija 5-se veiksmuose
Parašė ir savo lėšoms išleido
J. V. Baltrukonis

Viena iš dailiausių tragedijų šiuose laikuose, nušviečianti lenkų atsinešimą link lietuvių ir lietuvių sodiečių gyvenimą Taipgi ir kitus veikalus galima gauti; k. t.: „Meilės Paslaptybės" — drama penkių veiksmų, šešių atidengimų ir kitus naujus veikalus. Su užsakymais siųskite kartu ir pinigus, sekančiu adresu

J. V. BALTRUKONIS
142 Tappan St., Kearny, N. J.

Kas tur ausis teklauso skaitančių,
Kas tur akis pats teskaito
musų karžygiškos kariumenės leidžiamą laikraštį

„KARIŠKIŲ ŽODIS"

„Kariškių žodis" aprašo visus Lietuvos kariumenės žygius, kovas, smarkius mušius, kad brangiai Tėvynei laisvę iškovoti, kad apginti musų brolių turtą, gyvybę nuo lenkų plėšikų piktųjų, nuo vokiečių ir rusų grobonių plėšrųjų.

„Kariškių žodis" ryškiai atspindi karštą Lietuvos kariumenės Tėvynės meilę ir jos pasiryžimą ginti Lietuvą iki paskutinio kraujo lašo ir iškovoti tokią Lietuvos valstybę, kurion galėtų sugrįžę laimę rasti visi po pasaulį išsiblaškę vargstantieji tikri Lietuvos sunųs.

„Kariškių žodis" skelbia nukautųjų (užmuštųjų), sužeistųjų, nelaisvėn patekusiųjų ar be žinios prapuolusiųjų bei kovose atsižymėjusiųjų ir apdovanotų kariškių vardus.

Taigi kiekvienas Amerikos lietuvis, kuris Lietuvos Tėvynės išsilgęs, kuris nori žinoti, kaip Lietuvos kariumenė savo krauju musų žmonėms laimingą kelią kloja, teskaito ir teplatina

„KARIŠKIŲ ŽODĮ"

„Kariškių žodis" eina vieną kartą į savaitę. Kaina metams 2 dolariu, kuriuos galite pasiųsti registruotame laiške: Adresas:

„KARIŠKIŲ ŽODŽIO" REDAKCIJA
Kaunas, Lithuania.
(15)

PIRKITE „VIENYBĖ" DIENRAŠČIO BENDROVĖS ŠĖRUS IR UŽSIRAŠYKITE PRENUMERATĄ

ŠTORAS ant RENDOS

šale „Vienybės" redakcijos.
Geistina Lietuviams išrendavoti.
Graži vieta ir parankumai.
Klauskite pas savininkus:
„VIENYBĖS OFFISE.

Tel. 4548 Greenpoint.

Petras Jankus

Lietuviškas Ekspresas

NAUJAS PATARNAVIMAS LIETUVIAMS

Turėdamas savo locną ekspresinį automobilių, vežioju įvairius dalykus, kaip tai visokius baksus, valizus nuo namų į visokias gelžkelių stotis ir prie plaukas, Brooklyne, New Yorke ir apielinkėje. Reikale vežioju ir žmones į įvairias vietas, kaip tai į piknikus, Coney Island maudynes ir tt.

Taipgi mažesnius rakandus ir kitokius daiktus pervežu nuo stubos iki stubai. Reikale kreipkitės pas mane; patarnavimas greitas ir saugus.

PETRAS JANKUS
168 GRAND STREET, BROOKLYN, N. Y.

BRANGINTINAS TONIKAS

Pareigos uždėtos ant pilvo ir apskritai ant virškinimo systemos yra kartais labai sunkios, ir palieka šiuos organus labai nusilpusius. Vargšas jieško toniko, vaisto kuris ne tik jį tvirčiau subudavos, bet ir kuris užlaikys jo virškinimo organus pagal gamtos įstatymus. Toki atsitikimai buvo pagelbėti nuo ankstybo vartojimo

Severa's Esorka

(pirmiaus žinomas kaipo **Severos Skilvinis Bitteris**) kuris yra užsitikėtinas pilvo stiprintojas ir virškinimo tonikas, rekomenduojamas del silpnų, paligių žmonių. Jo vaistiškas sudėjimas padaro jį labai pasitikėtinu vaistu gydymui konstipacijos, indigestijos, dyspepsijos, stokos apetito ir abelnai silpnos virškinimo ystemos. Pamėgink bonką šiandien. Stokite ant sveikatos kelio. — Kainos: 75c. ir $1.00 su 3 ir 6c. taksų. Gaunamas visose aptiekose.

W. F. Severa Co. Cedar Rapids, Iowa.

„VIENYBES" DIENRAŠČIO REIKALUOSE

Paskelbus mums užpereitame „Vienybės" numeryje trumpą programėlį „Vienybės" Kuopų Organizacijos, àpturėjome laiškelių iš daugelio musų draugų ir ingaliotinių, kurie teiraujasi platesnių informacijų šitam plačiam sumanymui. Tuose užklausimuose yra daugelis akyvų patarimų, kuriais musų Bendrovė labai džiaugiasi ir ateityje jais vadovausis.

Vienas iš stambesnių ir artimesnių klausimų reikalingas čionai-pat ir tuojaus musų draugam atsakyti: Kaip „Vienybės" Ratelius pradėjus organizuoti?

Organizacija yra vienas iš maloniausių ir lengviausi dalykų. Tam tikslui reikalinga kiekviename mieste ar miestelyje bent vienas ar pora darbščių lietuvių, kurie iš pradžių pasikalba bent su keletu jau esančių „Vienybės" šėrininkų ar tuoj ketinančių šėrininkais įstoti, — kad ir ant išmokėjimo. Tai jau bus darbo pradžia. Susitarus Ratelį sutverti, su renkama visi asmenis, kurie jau yra šėrininkais, ir sukviečiama jų susirinkimėlis. Čia yra išdėstoma svarba kiekvienos lietuviškos organizacijos, o labiausiai kulturinės organizacijos, tokios kaip „Vienybės" Kuopų Organizacija. Išdėstoma nauda iš sustiprinimo lietuvystės musų išeivijoje šitame krašte, ir nauda apšvietos, kuri bus platinama per „Vienybės" busimą stambų dienraštį, jos busimą paskaitų programą, jos vėliaus leidžiamas ar tarpe žmonių skleidžiamas moksliškas knygas ir brošiurėles.

Tam prakilniam tikslui kasvienas lietuvis ar lietuvaitė su mielu noru pritars. Tuojaus vienas kuris draugų pasiulo įnešimą — sutverti vietinį „Vienybės" Ratelį. Jeigu tas buna paremta, tampa nubalsuojama Ratelis tverti. Potam užrašoma į pirmutinį protokolą, kad Ratelis jau sutvertas, ir išrenkama Ratelio Valdyba, kaip konstitucijoje pasakyta, iš trijų narių: Pirmininko, Sekretoriaus ir Iždininko. Tai jau buna Pildomasis Komitetas.

Ratelį sutvėrus reikia pasiskubinti apie tai pranešti į „Vienybės" Centrą: „Vienybės" Kuopų Organizacija, 193 Grand St., Brooklyn, . Y. (arba dar ir senuoju dabartiniu adresu, kurį tuojaus maisysime: 120 Grand Str.)

Apie kitus klausimus pasistengsime tolesniuose numeriuose plačiau paaiškinti.

Laivakorčių skyrius. — Laivakortės Lietuvon per Paryžių, jau parsidavinėja. Su visomis laivų kompanijomis turime plačiausį susinešimą, ir jau nemažai pasažierių kelionėn išrengėme. Kiekvienam vientaučiui, norinčiam parankiai ir gerai Lietuvon parkeliauti, reikia tik parašyti į mus laiškelis ir indėti už 2c. krasos ženklelis atsakymui, o Dėdė Samas praneš iš musų pilnas informacijas apie laivų kainas ir kada jie išplaukia.

Pasportų skyrius. — Iš artimesnių apylinkių, kur pasportų aplikantai gali asmeniškai pas mus pributi, mes ant vietos sutaisome visus pasportams reikalingus popierius ir New Yorko valdžios biuran žmogų nuvedame kur jisai gauna iškeliavimui leidimą (permitą). Tolimų kraštų vientaučiams išsiuntinėjame tam tikrus lietuviškus klausimus, ant kurių aplikantas surašo atsakymus ir mums sugrąžina. Tada mes išpildome angliškas blankas ir pasiunčiame žmogui, kad jisai ant vietos pas Courto Clerką leidimą išsiimtų. Toliaus vėl nurodome, kaip reikia reikalas užbaigti.

Pinigų siuntimas. — Lietuvos auksinai sparčiai kįla. Vienok mes tebelaikome vėliausiai nustatytą normą: 2 centai už auksiną. Kiekvienas norintis savo mylimuosius nuo karės nukentėjusius sušelpti, gali musų patarnavimu pasinaudoti.

Knygų skyrius. — Kitoje vietoje yra paskelbimas apie naujai apturėtas iš Lietuvos knygas. Savo skaitytojams ir visiem apšvietos mylėtojams patariame tą paskelbimą perskaityti, ir pasirinkus reikalingų knygučių, bei išrašius ant tiek sumos Money Orderį, mums prisiųsti, o mes su grįžtančia pašta reikalaujamas knygas išsiųsime.

Musų Namas. — „Vienybės" Namas jau baigiamas taisyti. Ne užilgo jau rengsime perkelti musų visą įstaigą nuo 120 Grand Str., ant naujos vietos: 197 Grand Str., Brooklyn, N. Y. Visas namo įrengimas kaštuos į $7,000.00. Todel turėsime labai sparčiai sukrusti, idant paskui rengti kapitalą dienraščio leidimui. Vienų mašinerijų įrengimas jau kaštavo į $8,000. Broliai ir seserys! Nuo jusų prigulės, kaip greitai dienraštį pradėjus leisti. Pamatai tvirti padėti. Didelė nuo savybė yra įrengta. Tai yra Jusų nuosavybė. Dabar padėkite tolyn vesti šitą didelį darbą. Tas galima padaryti per naują vajų pardavinėjimui „Vienybės" šėrų ir dienraščiui prenumeratą. Budavokime „Vienybės" tvirtovę ateities lietuvystei. Jau arti 40 metų, kaip ši tvirtovė stovi lietuvystės gynimui. Darykime ją didesne ir stipresne, nes tai bus musų pačių labui.

Lithuanian Daily „Vienybė"
120 Grand St., Brooklyn, N. Y.

Kantičkos

Ką-tik gavome iš Europos Kantičkų arba giesmių knygų. Kaina gražiuose apdaruose $1.25. Knygynams ir pardavėjams duodam nuošimtį. Pinigus siųskit „Money Order" adresuojant

„VIENYBĖ LIETUVNINKŲ"

120 Grand Street, Brooklyn, N. Y.

Savo tėvams, giminėms, broliams bei pažįstamiems.
„VIENYBĘ LIETUVNINKŲ"
UŽRASYK
LIETUVOS ŽMONĖS LAUKIA
Prenumerata metams — $3.50
Užrašydamas „Vienybę Lietuvninkų" padarysi saviškiems neužmirštiną atmintį. Jie laukia žinių iš Amerikos.
Siųsdami prenumeratą adresuokite:
„VIENYBĖ LIETUVNINKŲ"
120 Grand Street, Brooklyn, N. Y.

Kada turi taisyti dantis, eik pas seną dentistą ant kurio gali pasiremti, kuris jau 10 metų šioje apielinkėje tarnauja, ir kurį visi rekomenduoja. Tas parodo, kad jis užganėdina visus. Speciališkas patarnavimas lietuviams. Galima susikalbėti lietuviškai ir lenkiškai.

Dr. SALETAN & POSNER
SURGEON DENTIST
313 BEDFORD AVE.
KAMPAS SO. 2nd STREET, BROOKLYN, N. Y.
10 metų toj pačioj vietoj.

Tel. 2320 Greenpoint —:::— Telephone 7867 Main
GRABORIUS
JUOZAS GARŠVA

Mano firma gerai atlieka sekančius darbus: išbalsamuoju ir laidoju mirusius ant visokių kapinių. Pagrabus paruošiu nuo paprasčiausių iki prakilniausių. Parsamdau karietas laidotuvėms, veselijoms, krikštynoms ir kitiems pasivažinėjimams.
Viršui minėtais reikalais kreipkitės pas mane, o busit užganėdinti.
231 BEDFORD AVE. OFFISAI: 264 FRONT STR.
BROOKLYN, NEW YORK.

NORĖDAMAS GAUTI GERUS LIETUVIŠKO FABRIKO ČEVERYKUS eik visada pirkti pas SIMANĄ POCIUNĄ. Čia gausi gerų išdirbysčių, kaip W. L. DOUGLAS, EMERSON ir kitų. Reikalaudamas užeik.

S. POCIUNAS
127 Grand Str., kampas Berry Str., Brooklyn, N. Y.

JONAS
KULBOKA
Visu Draugas
291 Wythe Ave.
Kampas So 1-st Str.
BROOKLYN, N. Y.
Tel. 279 Greenpoint.

Telephone 1331

Nik. P. Zelwis
Lietuviškas graborius.
Išbalsamuotojas ir laidotuvių Direktorius. Karietos laidotuvėms, veselioms ir krikštynoms.
Ofises ir gyvenimas:
1034 Bank Street,
Waterbury, Conn.
Lietuviai, kreipkitės reikale.

Telephone 3076 Stagg.
HERMAN APELER
UZEIGA
Puikus užkandžiai ir geri Cigarai
398 GRAND STREET
Kampas Rodney st. B'klyn, N. Y.

— NEPAMIRŠKIT —
Tautiško Namo,
Extra, parankiausia Salė veseilioms, Baliams, Teatrams ir mitingams.
Skanus užkandžiai ir nakvynė.
A. RAZUTIS
101-103 Grand Str. Brooklyn, N. Y.
Telephone 1470 Greenpoint

Žmogus kasosi galvą, kad palengvint niežėjimą. Kasimasi pasidaro paprociu, ir tuomet žmogus kasosi nejučioms. Bet jis žino, kad jam niežti, ir visi kiti tą žino.
Vyrai ir moterys kenčia niežėjimą nuo pleiskanų, o kenčia bereikalingai, nes tą niežėjimą galima lengvai prašalinti. Nebus daugiau niežėjimo, kasimosi, plaukų slinkimo ir kitų nesmagumų, įvykstančių nou pleiskanų.
RUFFLES
panaikins visus niežėjimus ir išvalys iš galvos visas pleiskanas. Paskui tik retkarčiais suvilgymas galvos apsaugos ją nuo pleiskanų atsinaujinimo.
RUFFLES yra maistinga maudynė galvos odai ir plaukams. Ji nesugadins nei jautriausios odos. Jus negalite apsieiti be RUFFLES, jei turite pleiskanų.
Jus aptiekininkas parduos jums už 65c. bonkutę. Mes taipgi galime atsiųst jums tiesiog, jei gausime nuo jusų 75 centus pačto markėmis ar money order, kuriuos siųskite šiuo adresu:
F. AD. RICHTER & CO., 326-330 Broadway, New York

VINCAS J. DAUNORA
APTIEKORIUS
SVEIKATA LAIMĖ
TIKRA LIETUVIŠKA APTIEKA
LIETUVIS PAS LIETUVĮ
229 BEDFORD AVE.
KAMPAS NORTH 4-TOS GATVĖS
BROOKLYN, NEW YORK

Wm. SHEDLOW'S ir KARL. LATUKAS
Savininkai
VIENATINĖ SVETAINĖ
Galima užsisakyt Baliams, Mitingams ir Veselioms, (vestuvėms)
734-736—3rd Ave.
SO. BROOKLYN, N. Y.
Telephone 1295 South.
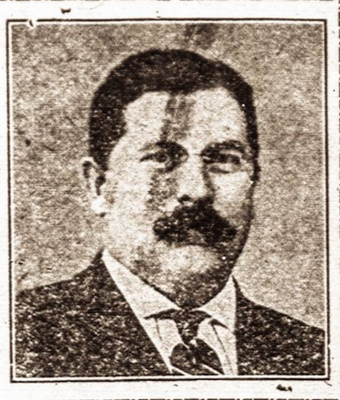

W. SLOMINSKA
MANO DIRBTUVĖ APDOVANOTA DVIEM MEDALIAIS ant Kosciuškos Parodos už supestingą ir artistišką išdirbimą

KARIUNŲ, ŠARPŲ, KUKARDŲ, ROZETŲ, BERLŲ, MARŠALKANIŲ LAZDŲ IR TAIP TOLIAUS
Turiu už garbę aprokšti guodotiniems kunigams ir guodotinoms draugystėms, kad aš dirbu visus augščiau paminėtus daiktus PIGIAUSIAI, TEISINGIAUSIAI IR GERIAUSIAI, nes per daugelį metų užsiimdama išdirbiniais ingijau geriausią praktiką ir del to galiu viską padirbti pigiau ir geriau negu kiti fabrikai. Su guodone,
W. SLOMINSKA, 1025 Milwaukee Ave., Chicago, Ill.
Maker of Badges and Banners

M. Mierzwinskas
UŽLAIKO
Dvi Didelias BUČERNIAS.

kuriose galima gauti visokios MĖSOS užlaikomos pagal krajavą madą, kaip tai: Skilandžių, visokių Dešrų ir visaip padarytos Rukintos Mėsos, Jaunų Paršiukų, Kumpių, Krajavų Taukinių ir Kudų Lašinių.
VISADOS ŠVIEŽIA MĖSA IR ČYSTAI UŽLAIKOMA.
M. Mierzwinskas
125 GRAND STREET — 41 AVENUE A.
Kampas Berry Str. — BUČERNĖS — Kampas Third Str.
BROOKLYN, N. Y. — NEW YORK, N. Y.
Telephone 3359 Greenpoint. — Tel. 2147 Orchard

Kandroto Užeiga

Tinkamiausi Užeiga Del Lietuvių
126 Grand Street
Tel. 1490 Greenpoint Brooklyn, N. Y.

G
AP 17 1920
Russian

LAIŠKAI IŠ LIETUVOS

Lietuvos Atstovybei Amerikoje yra prisiųsti sekančiom ypatom laiškai nuo jų giminių ir pažįstamų iš Lietuvos. Artimesnių antrašų ant jų nėra ir todel jie bus laikomi Atstovybės raštinėje iki savininkai juos atsiims. Norint gauti šiuos laiškus prisiųskit savo antrašą ir pašto markių padengimui persiuntimo lėšų.

Pranciškus Andrukaitis, nuo G. Andrukaičio iš Plokščių.
Vincas Bendinskas, nuo Bernardo Bendinsko, iš Nagališkių.
Domininkas Budvitis, nuo St. Budvičio iš Kauno.
Kazimieras Breikštas nuo Jono Breikšto iš Šeduvos.
Jonas Butkus, nuo Uršulės Butkienės iš Skuodos.
Antanas Čeikauskis, nuo Jono Čeikausko iš Žibikių.
Raulas Černiauskas, nuo Zab. Černiauskienės iš Mičiunų.
Pranas Cyrenas, nuo Juozapo Cyreno — Raguva.
Vladas Daukša nuo K. Žemaitaitės, Raseiniai.
Jurgis Draugelis nuo Mar. Vaišnorienės, Puskelnių.
Jonas Dunauskis, Raseiniai.
Pranciškus Dapkus, Radviliškis.
Čenskas Domininkas, nuo Prano Domininko, Alytaus.
Divonyžas Dargvainis, nuo Ant. Dargvainio, Radviliškiai.
Jonas Gruzas, Ludavičiai.
Antanina Grikšienė, nuo Jono Mareiko, Pašvitinio.
Jonas Gervė, nuo Povilo Rakaucko, Girininkų.
Aleksandra Glusinas nuo Juoz. Janušavičio, Kalvarija.
Kazimieras Gylius, nuo Povilo Gylio, Garleva.
George Elvick, nuo Franc. Alviko, Margininkai.
Julijonas Ezdauskas, nuo P. Savicko, Kauliniai.
Dom. Barbo, nuo Oonos Barbarevičienės, Kalvarija.
Kastantinas Bušinas, Mažeikių.
Jonas Dikšius, nuo Onos Dikšienės, Dargužių.
H. Hendler, nuo Jankel Hendler, Klaipėda (Memel).
Jonas Jarackas, nuo Onos Jarackienės, Računai.
Stanislovas Jonikas, nuo Kazimiero Jonikio, Pagramantis.
Jonas Jurkštas, nuo — Kupiškis.
Franciškus Kerpiškis, nuo Barboros Kurpiškienės. (Semulienė), — Rokiškis.
Juozas Kilnas, nuo Kazys Šiaulenskio, Mariampolė.
Franas Karpvičc, Šakiai.
Juozapas K zlauskas, nuo Anta avo klebono, Vabalninkas.
Walter A. Leščinskas, nuo Wittmansdorf, Prusija.
Kastantas Milinskas, Raguva.
Anelė Mikolaitienė, Kybartai.
Valas Mazale, nuo Felikso Venckio, Darbėnai.
Antanas Melesis, Kelmė.
Elžbieta Motušienė, nuo Zigmo Jaunio, šilalė.
Jonas Clechna, nuo — Baisogalos.
Antanas Petkevičius, Bajorei.
Falicijonas Petraitis, nuo Kast. Linkevičio, Pakiršinių.
Antanas Rutkus, nuo Agn. Rutkienės, Ingavongių.
Mateušas Rutkus. nuo Agn. Rutkienės, Ingavongių.
Kazimieras Rakštis, Seda.
Vincas Rukšaitis, nuo Bernardo Rukšaičio, Kaunas.
Jonas Rinkevičius, nuo Juozo Andziulio, Kaunos.
Aleksandras Sližauskas, nuo Akt. Sližauskienės, Kalvarija.
Andrius Škema, nuo Marijonos Skemutės, Veiveriai.
Povilas Sindikas, nuo Ant. Sindiko, Kaunas.
Vladas Serapinas, nuo Felikso Vincko, Darbėnai.
Stanislovas Šilkaitis, nuo Teklės Grybaitės, Linkuvos gimnazija.
Johanna Varnytė, nuo Mar. Balsevienės, Raseiniai.
Juozas ir Jurgis Strolas, nuo Kast. Strolaitės, Žiobiškiai.
Jonas Usas, nuo Jono Briekšto, Šeduva.
Feleksas Walinskas, nuo Jono Dvareckio, Kalvarija.
Zigmontas Žeimis, nuo K. Žeimis, Grigaičių sod.
Petras Šaltmiris, nuo Stan. Šaltmirio, Raseiniai.
Jonas Šaltmiris, nuo Stan. Šaltmirio, Raseiniai.
Vladislovas Šaltmiris, nuo Stan. Šaltmirio, Raseiniai.
Anton Petkevič, Bajorei.
Juozas Endziulis, nuo Mar. Endziuliutės, Sančiai.
Antanas Krenždis, nuo Jurgio Krekždžio, Veiveriai.
Stanley Shileika, nuo M. Juokaitės, Garlevos.
Augenius Steigman, Latvija.
Raulinas Meruškevičius, nuo Mar. Petraitienės, Garleva.
Vincas ir Jonas Sunskis, nuo Mot. Sunskio, Birutės kaimas.
Petras Žilvitis, nuo Onos Žilvitienės, Vilionis.

Laiškus adresuokit
Representative of Lithuania in America
703 — 15th Str., N. W.
Washington, D. C.

DOVANOS BEI AUKOS LIETUVOS KRAŠTO APSAUGOS REIKALAMS

Apturėtos Lietuvos Misijoj.

Per J. Kasakaitis, Rochester, N. Y. $1,300.00
N. Radavičius, Lowell, Mass. 300.00
J. Duoba, Union City, Conn. 10.00
J. A. Žukauskas, Manchester, N. H. 150.00
Prakalbas, Newark, N. J. 63.40
Vakarienė, Waterbury, Conn. 118.00
Lt. Milių ir Sloane, Paterson, N. J. 47.21
Prakalbas, Baltimore, Md. 146.01
Lt. J. K. Milių, ... 8.00
G. Matulis, Waterbury, Conn. 10.00
Kar. iš Batakin, Boston, Mass. (Batakin) 10.00
D. Taparauską, Manchester, N. H. 552.70
Julių Derių, SLA. Plains, Pa. ir S. R. K. Kp. Miners Mills, ... 171.96
Prakalbas J. K. Miliui, Kingston, Pa. 69.00
Lt. J. K. Milių, Wanamie, Pa. 67.15
Lt. J. K. Milių, Sugar Notch, Pa. 52.45
Susirinkimą, N. Phila., Pa. 194.05
Kun. Z. S. Grigmana, Westfield, Ill. 10.00
Prakalbas, Pittsburgh, Pa. 192.85
Kun. Šimkevičių, Pittsburgh, Pa. 100.00
A. Daunorą, Girardville, Pa. 6.50
Kun. J. Kudirką, Hazelton, Pa. 40.75
T. P. Križanauską, Frackville, Pa. 29.73
Kun. Kelmelį, Scranton, Pa. — $160.00.
V. V. Vaišnorą, Shenandoah, Pa. — 252.55.
K. J. Paulauskas, Waterbury, Conn. — 76.83.
K. Žeglį, Mahanoy City, Pa. — 120.95.
J. Žemaitį, Waterbury, Conn. — 13.00.
SLA. 246 Kp., Plymouth, Pa. — $58.00.
V. T. Abromaitis, Donora, Pa. — 53.25.
Lt. J. K. Milių, Pittburgh, Pa. — 178.20.
V. V. Vaišnorą, Shenandoah, Pa. 31.
Adomą Jakonį, Juozo Čiupo $1.00.
J. Derių, L. S. A. kp. Plains, Pa. — 58.40.
J. Steponaitį, Boston, Mass. 51.00
P. Norvydą, Brooklyn, N. Y. 23.00.
P. J. Purvį, Thompsonville, Pa. — 81.81.
S. A. Gadeikį, Kenosha, Wis. 70.00
V. Lazdyną, Wilkes Barre, Pa. 66.00
M. Stanaitį, Wilkes Barre, Pa. — 114.47.
M. Vitartą, Braddock, Pa. 73.30.
Gerulį, Harrison, N. J. — 30.00.
ALTS. 65 kp. Scranton, Pa. 75.03.
Jakas ir Cadwell, Chicago, Ill., — 5.00.
Bruškų, Tamaqua, Pa. — 63.07.
Lt. J. K. Milių, McKees Rocks, Pa. — 85.15.
Lt. J. K. Milių, Homestead, Pa. — 70.75.
Lt. J. K. Milių, Maizeville, Pa. — 30.00.
J. K. Milių, St. Clair, Pa. — 42.22.
Lt. J. K. Milių, Girardville, Pa. — 63.96.
J. K. Milių, Binghampton, N. Y. — 46.15.
Lt. J. K. Milių, Forest City, Pa. — 180.60.
Lt. J. K. Milių, Pittston, Pa. — 69.00.
Viso **$5,893.45**

Už priimtas dovanas Lietuvos Nepriguimybės gynimo reikalams tariu širdingai ačiu Lietuvos Misijos vardu duosniems minėtų kolonijų lietuviams.

P. Žadeikis,
L. A. Majoras.

NAUJOS KNYGOS IŠ LIETUVOS

Kariškių Kalendorius .... 50c.
Mušiai prie Nemuno ir Augustavo giriose. Visapasaulinės karės knygynėlis No. 2. Pusl. 20 kaina ... 15c.
Girkalnio užgavėnės. Vienaveiksmis paveikslas. „Tėtė pakliuvo" 1-no paveikslo juokai. „Idealis gyventojas" vienaveiksmis juokas. Visi trįs dramatiški veikalėliai vienoje knygelėje. Biržai, 1913. **Puslapių 32.** Kaina .... 30c.
Pirmieji Krikščionįs. Penkių veiksmų drama. Z. Rišpenas. Kaunas, 1914. Pusl. 64. Kaina .... 60c.
Midus ir Vaisvyniai. Jų išdirbimas. Įvairių gėralų iš vaisių padarymas. K. Žagrakalio. Kaunas, 1907. Kaina .... 20c.
Aritmetikos Uždavinynas. Vadovėlis aritmetikos pradžiai. Pirmoji dalis. (Veiksmai su skaičiais ligi 1,000). Ketvirtasis leidimas. Tilžė, 1919 m. Pusl. 86. Kaina .... 60c.
Sieninis Kalendorius. Švyturio B-vės leidinys. Kiekvienai dienai atplėšiamasis lapas. 366 lapų su puikiais skaitymais. Ant dailiai nupieštos lentukės su Lietuvos Žirgvaikiu. Kaina .... 75c.
Lietuvos žirgvaikis. Didelis paveikslas Žirgvaikio su Lietuvos Valstybės spalvomis. Dailus kiekvienam Lietuviui jo namų pagražinimas. Kaina .... 60c.
Įvairios artistiškai padarytos atvirutės po 7c. viena: —
Vytautas Didis Liet. Kunigaikštis.
Lietuvos Valstybės Taryba su Prezidentu Smetona.
Gegužinė Raudondvaryje.
Dr. Kun. Jaunius, Lietuvių kalbotyris.
Vytautas pas Grunvaldą.
Vytis arba Žirgvaikis.
Lietuvos Prezidentas Smetona.
Lietuvos senovės Vaideliotas su vaidelytėmis pas aukurą.
Keistutis sutinka Birutę Palangoje.
Verpėja.
Dvi dailios Lietuvaitės.
Dr. J. Basanavičius.
Medžionė.
Kantrybė.
Maironis, Lietuvių dainius.
Viltis.
Gediminas Did. Lietuvos kunigaikštis.
Našlaitės.
Vytautas uniformoje.
Dr. Purickys, pasiuntinys Vokietijoje.
Vedinas, mystiškas Buračo piešinys.
Lietuvos artilerija traukia Panevėžio pusėn.
Kiekviena atvirutė po 7 centus.

Visus tuos raštus ir paveikslėlius galima gauti „Vienybės" knygyne. Užsisakykite veikiai, nes labai nedidelis skaičius teparėjo, ir kaszin kada bus vėl galima iš Lietuvos knygų gauti. Pinigus ar Money Orderius siųskite šiaip: „VIENYBĖS" KNYGYNAS.
120 Grand Str., Brooklyn, N. Y.

Pajieškau Jono Joniko ir Marijonos Brožienės (buvusios Antanavičaitės) Kauno gub., Raseinių pav., Andrejevo valst., sodos Žemgalių. Keli metai atgal gyveno Easton, Pa. Girdėjau gyvena Ill. valstijoj. Meldžiu atsišaukti per laišką kas žinote jo buvimą malonėkite prisiųst jo tikrą adresą, bu siu labai dėkingas. Turiu svarbų reikalą ir laišką iš Lietuvos.

MR. ANTON URBANOWICZ
55 Hudson Ave., Brooklyn, N. Y.
(14)

„VIENYBĖS LIETUVNINKŲ" SPAUSTUVĖ

Greičiausiai, Gražiausiai ir Pigiausiai atlieka visokius spaudos darbus
— Adresuokite —
„VIEN. LIET." ADMINISTR.
120 Grand St., B'klyn, N. Y.

LIETUVON.

Siųsk Lietuvon gaidų, nes ten yra jų reikalingi. II, III ir IV sąsiuviniai (chorams) maišytų kvartetų, po 25c. už sąsiuvinį. „Birutės" arija — 30c. „Vestuvės", Jaunosios arija — 35c. „Kregždė," duetas 30c. „Eglė," opera, duetas 75c. „Girių Karalius opera 3 doleriai. „Kanklės" 1918 m. komplektas 1 dol. 50c. „Kanklės" 1919 m. (vienam sąsiuvinyje) 1 d. 50 c. Muzikos Žodynėlis 25c. V. sąsiuvinys, duetas 50c. Registruotos persiuntimas Lietuvon 30c. — Siųsk pinigus šiuo antrašu: —
M. PETRAUSKAS
769 Broadway, So. Boston, Mass.

Sveikatos Apsauga.

Didžiausias žmogaus turtas — tai Sveikata. — Kiekvieno priedermė yra stengties apsaugoti savo sveikatą. Pavojingiausios ligos — tai vidurių bei skilvio ligos. Šitos ligos prasideda nuo įvairių priežasčių, o jų išsivystymas laipsniškai siekia nuo paprasto ir trumpo užkietėjimo iki sunkių ir pavojingų ligų.

Visad yra svarbu palaikyti normališką vidurių veikimą. Tą geriausiai galima pasiekti su tikra ja **Vinco Daunoros Trejanka** arba **Trejomis Devyneriomis,** nes tai ištikimiausias vaistas nuo vidurių bei skilvio ligų.

Kaina dėžutės su prisiuntimu 50 centų. Reikalaukite šiuom adresu: **V. J. Daunora, 229 Bedford Avenue, Brooklyn, N. Y.**

VOKIŠKOS KALBOS ŽODYNAS
tai yra praktiškiausias vadovėlis
Kaina su prisiuntimu 35c.
Pinigus siųskite stampoms
„VIENYBĖ LIETUVNINKŲ"
120 Grand Street, Brooklyn, N. Y.

„LIETUVIŠKAS IŠRADĖJAS"

Šitu vardu knygutė parodys Jum kiek žmonės pelno padarė ir kiek dar gali padaryti per išradimus.

Tą brangią knygutę mes išsiunčiame kiekvienam ant pareikalavimo

DYKAI

Kaipo žinovai (ekspertai) patentų — bandome išradimus DYKAI Rašykite reikalaudami musų knygutės: —

AMERICAN-EUROPEAN PATENT OFFICES, Inc.
718 MATHER BLDG. (V.L.)
WASHINGTON, D. C.

NOTARIJUS
(Rejentas)
JUOZ. O. ŠIRVYDAS
120 Grand St., B'klyn, N. Y.
Kokie tik legališki popierai ir dokumentai reikia užtvirtinti ir padaryti — čia yra padaroma: Daviernostis, pirkimo bilos, liudijimai, certifikatai, vekseliai ir tt.

Bell Phone Dickinson 3995 M.
Dr. Ignotas Stankus
1210 S. Broad St., Philadelphia, Pa.
Lietuvis Daktaras ir Chirurgas.
Ofiso Valandas;
Nuo 9 rito iki 5 po pietu
Vakarais, Ketverge nuo 6 iki 9 P. M.
Nedeliomis iki 4 po pietu.

LIETUVIŠKA RESTAURACIJA
Švariai užlaikoma, greitas ir prielankus patarnavimas
Atvažiavę svečiai iš kitų miestų ir vietiniai atsilankykit, o gausite puikius valgius, kokių tik kas pareikalausite. Priegtam užlaikau puikius kambarius nakvynei, kaip vietiniams taip ir atkeliavusiems iš kitų miestų. Kreipkitės po šiuo adresu: —
MRS. FR. ZOSTAUTAS
162 Grand Str., Brooklyn, N. Y.

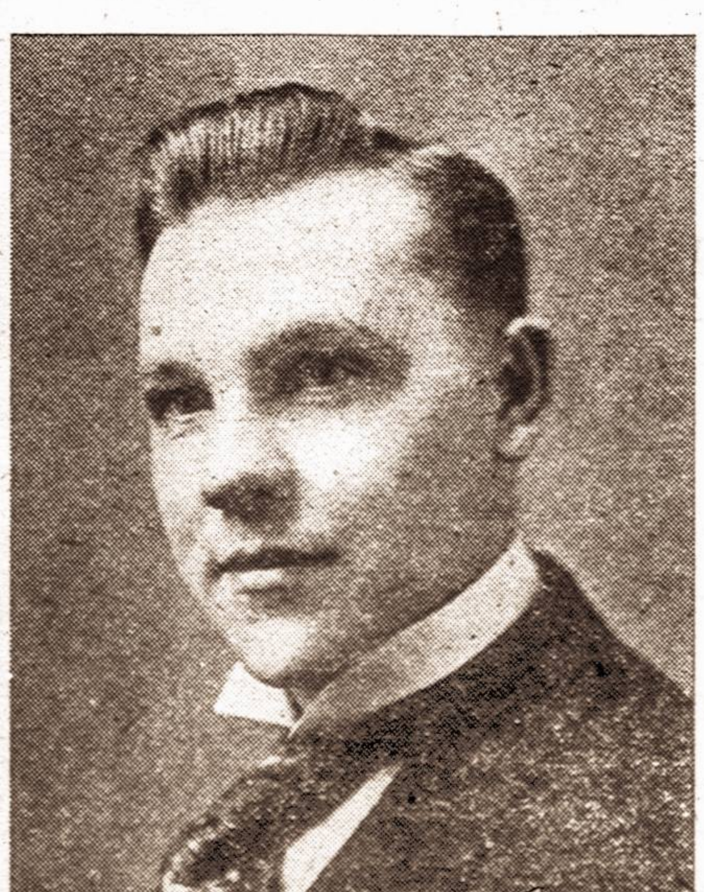

Didelis Koncertas

Rengia
LIETUVIŲ MECHANIKŲ SĄRYŠIO 1-ma KUOPA
17 D. Balandžio (April) 1920 M. (Subatos Vakare)
McCADDIN HALL
Berry Street, tarpe So. 2 ir 3 gat. **Brooklyn, N. Y.**

Koncerto išpildyme dalyvaus gabiausi solitsai: — garsus prof. E. Johnson, Max Herrman, H. Linger, Mrs. O. H. Johnson, Miss E. Wetjen. Taipgi žinomas brooklyniečiams garsus solistas A. B. Arlauskas, kuris gavo pavelinimą nuo M. Petrauko, kompozitoriaus naujos kompozicijos, dainos „Kalvis" Ballada, dar pirmas solistas dainuos tą dainą apart M. Petrausko; tai yra Anio Vaidylos žodžiai. Taippat dainuos K. Saurusaitis, R. Povilauskas, V. Dailyda, panelės B. Lukošiutė, M. Sidabriutė, E. Aušriutė, O. Kairiutė, O. Leščinskaitė. Tai yra Brooklyno „stars". Taipgi dalyvaus Operetės Choras dar negirdėta šioj apielinkėj tris jaunuoliai, dvi sesutės ir broliukas, pianistė, smuikininkas ir šokikė Kairaičiukai. Tikietus galima gauti šiose vietose: „V. L." ofise, „Laisvės" ofise, „Garso" ofise pas J. Ambraziejų, pas fotografą J. Ginkų, L. Mechanikų ofise, 134-136 Broadway, Room 510, ir pas kurpių G. Markauską, 518 Grand Str.

Kviečia **KOMISIJOS RENGĖJAI.**

LAIKRAŠČIAI IŠ LIETUVOS

Tikros žinios apie Lietuvos žmonių gyvenimą galima rasti darbo žmonių reikalams pašvęstuose laikraščiuose.
SKAITYKITE IR PLATINKITE
„LIETUVOS UKININKĄ", išeina kas savaitė su priedais „Jaunimas," Žemė," „Sveikata" etc. Kaina metams — $2.00.
„DARBĄ," išeina tris kartus savaitėje. Mokslo, literaturos, politikos pažangus laikraštis. Kaina metams — $3.00.
„VARPĄ", mėnraštis. Tai tąsa senojo „Varpo" iš Tilžės, kuris ėjo dar lietuvių spaudos uždraudimo metais. Kaina metams — $2.00.
Visus tuos laikraščius galima užsisakyti pas: —
VARPO BENDROVĖS ATSTOVYBĘ AMERIKOJE
307 W. 30th Street, New York, N. Y.

GREITA PAGELBA
Silpnybės, paeinančios nuo persidirbimo, pailsimo, sąnarių ir raumenų sustingimo, skausmų strėnose, yra greitai prašalinamos, vartojant
PAIN-EXPELLERI
"Draugą Reikale"
Šeimynos, kurios kartą dažinojo jo veikiančią jiegą, daugiaus be jo neapsieina. Yra tik vienas Pain-Expelleris ir del jusu apsaugojimo, jis yra paženklintas musu vaizbaženklin
ANCHOR (Įkaras)
Jeigu ant pokelio nėra vaizbaženklio įkaro, tai jis nėra tikras ir jus tokio neimkite. Visose aptiekose po 35c. ir 70c. Taipgi galima gauti pas išdirbėjus

800,000 Šeimynų New Yorke Rendavoja Namus

Visi jie moka, pasibaisėtinai augštas rendas. Dauguma iš jų neišgalės vis dar pakeliamų rendų mokėti, o rendos dar augščiaus pakils nuo gegužės pirmos dienos. Todel daugeliui iš šito skaitliaus šeimynų prisieis vargti ir bėdavoti.

Mes jums pagelbėsime tų vargų ir bėdų išvengti. Mes jus apsaugosime nuo mokėjimo augštų rendų, jeigu jųs paklausysite musų išmintingo patarimo.

Štai mes jums patariame ir pasiulome, už prieinamą čienią ir lengvomis sąlygomis nusipirkti vieną iš šių namų.

Medinis namas: dviem šeimynom, visi moderniški intaisymai, elektra apšviečiamas, mėnesinė renda $70. Parsiduoda už $7,000.

Medinis namas; štoras ir dviem šeimynom gyventi, garažius, visi intaisymai, apšildomas garu (steam heat). Mėnesinė renda $90. Parsiduoda už $8,500.

Medinis namas: dviem šeimynom, visi intaisymai, du lotai 50 per 100. Mėnesinė renda $49. Parsiduoda tik už $5,400.

Medinis namas: dviem šeimynom, visi intaisymai, lotas 25 per 100. Mėnesinė renda $47. Parsiduoda už $5,000

Tie visi namai randasi labai tinkamoje vietoje — LINDEN, N. J. Tik puse valandos trukiu nuo New Yorko. Nusipirk vieną iš paminėtų namų, o turėsi ir naudą ir geresnį, ramesnį, patogesnį ir sveikesnį gyvenimą.

Turime ir daugiaus namų ant pardavimo. Turime žemės (lotų ir akeriais) ant pardavimo. Musų išlygos labai prieinamos.

Taipgi suteikiame ir parupiname paskolas (mortgages). Padarome pirkimo aktus ir parupiname abstraktus.

Platesnių informacijų kreipkitės asmeniškai, raštu arba telefonu pas

J. W. LUTKAUSKAS
217 Broadway Room 202
New York City, N. Y.
Phone: 5472 Barclay.

DYKAI! DYKAI!
Aš traukiu dantis be skausmo ir veltui tiems, kurie duoda taisyti ir naujus įdėti.
Visas darbas visiškai be SKAUSMO
Ne kiekvienas dantistas moka apsieiti su dantimis sunkiam atsitikime, tankiai siunčia pas specialistą. Dr. Chas. Teschberg yra gerai žinomas kaipo specialistas ir įvairiuose atsitikimuose siunčiama pas jį. Ateik ir duok išegzaminuot. Informacijos dykai. Mano karunos ir tiltukai yra 22 karato čysto aukso su dubeltava apačia. Visas darbas gvarantuotas. Kainos prieinamos. Mokestis ant nedėlių. Gazas ir kokainas vartojamas pagal reikalą. Ofiso valandos: Nuo 9 A. M. iki 8:30 P. M. Pėtnyčioms uždaryta. Nedėlioms nuo 9 A. M. iki 2 P. M.
DR. CHAS. TESCHBERG, D. D. S. Lietuviškas Dantistas
500 Grand Str. kampas Union Avenue, Brooklyn, N. Y.
Kalba lietuviškai, lenkiškai ir rusiškai. Telephone Stagg 3698

NAMAI IR FARMOS

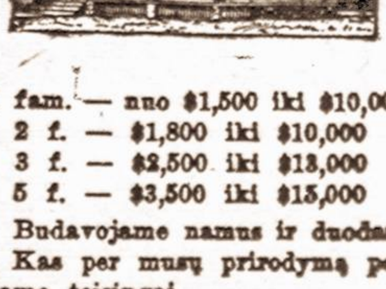

Ant pardavimo muriniai ir mediniai namai su dideliu pasirinkimu, mažu įnešimu ir prieinamiausia kaina, Brooklyno mieste ir visuose priemiesčiuose: East New York, Jamaica, Maspeth, Ridgewood, Greenpoint, Flatbush, S. Brooklyne, ir Central Brooklyne.

1 fam. — nuo $1,500 iki $10,000 įmokėti ant $1,000 nuo $150 iki $200
2 f. — $1,800 iki $10,000 || 6 f. — $3,800 iki $18,000
3 f. — $2,500 iki $13,000 || 8 f. — $4,000 iki $20,000
5 f. — $3,500 iki $15,000 || 20 f. — $11,000 iki $80,000

Budavojame namus ir duodame morgičius ant namų.
Kas per musų prirodymą perka, nieko nemoka mums ir aprupiname teisingai.
Ant pardavimo 200 farmų su triobomis ir gyvuliais apie New Yorką, Jersey, South Island ir kitose valstijose, kur geriausios žemės, prie girių, vandenų ir musų tautos apgyventa. Parduodame su mažu įnešimu ir lengvu išmokėjimu.

B. ZINIS REALTY CO.
BRANCH OFFICE:
420 Lorimer Street, Brooklyn, N. Y.
Tel. 3929 Stagg. Pagal Grand Street

PILNAI SVEIKAS PER GERĄ NERVŲ VEIKIMĄ

Chiropractic pasekmingai prašalina priežastis Rheumatizmo, štiglių, paralyžiaus, neuralgijos, niežėjimo, kaklo gilės, vidurių, kepenų ir inkstų periškadų. Nervetumo, abelno nusilpnėjimo, strėnų, apsibausimo gyvybės. ar šumo, nemiega, ir daugybė kitų atsitikimų Chiropraktika atitaiso, kada kitos priemonės negelbėti delto, kad nervų spaudimą palengvina. Nežiurint kokia jus negalė turit, nenusiminkit, chiropraktika jums pagelbės. ATEIK ŠIANDIEN. Patarimas d... vaistų ir operacijos ...
...SMITH, D. C.
367 WE... NEW YORK, N. Y.
...11 val. ryte ir ...

arba ... Av. ir 11th Str.

Valdžios nustatymo). Be tokių do ... Waterburio apskritis nešė — buvo nuostabiausia, tai kad Co... gams ta... irgi tai girdėję. Ap...

Vietinės Žinios

Streikas New Yorko uoste. — Streikas New Yorko uosto darbininkų vis didinasi ir gręsia sulaikyti judėjimą ir pristatymą reikalingiausių produktų miestan. Pranešama, kad nekuriose vietose ištiko susirėmimai tarp streikuojančių ir dirbančių. Mat geležkelių kompanijos kai kur pradėjo naudoti streiklaužius, kuriuos streikieriai, žinoma, norėtų prašalinti iš darbo.

Jei streikas tęsis ir plėtosis kaip buvo iki šiol, tai neužilgo New Yorkas negaus užtektinai pieno kurio didžiuma yra atgabenama laivais iš tolimesnių pajurio vietų.

Bekampio „griekai." — Brooklyno kriaučiai turi nemažai bėdos delei veikimo buvusio savo organizatoriaus Bekampio, kuris pridirbęs įvairių šposų pasislėpė kur į kampą ir tiek.

Balandžio 1 d. Tautiškame Name buvo ekstra kriaučių unijos lokalo susirinkimas vis nagrinėjimui Bekampio darbelių. Buvo manyta, kad šiame susirinkime bus lengvai likviduota šis nemalonus kriaučių unijoje skandalukas, bet dikčiai apsirikta.

Pradedant apkalbėti jau pirmiau žinomus musų didvyrio Bekampio žygius iškilo aikštėn naujų nepageidaujamų darbelių. Mat besvarstant vieni pradėjo daryti užmetimus kitiems; gi šie pasiteisinimui iškėlė aikštėn dar naujus griekelius.

Pasirodo, kad savo žygiavimuose vadžioti uniją taip sakant už nosies Bekampis turėjęs dar keletą pagelbininkų, su kurių pagelba ponai vadai iš negalimo padarydavo galimą iš juodo baltą ir panašiai.

Šį sykį jau ir unijistai pamatė, kad į viršininkus reikia rinkti ne rėksnius, kurie daug rėkia ir daug žada, bet nepildo savo pareigų reikia rinkti rimtus vyrus, kurie vestų uniją rimtu keliu. **Šnypšt.**

Amerikon atvyko p. Narijauskas. — Pereitoje savaitėje atvyko iš Anglijos Amerikon žymus Lietuvos veikėjas p. Narijauskas. P-nas Narijauskas tulą laiką buvo Londone ir darbavosi Lietuvos atstovybėje.

Mechanikų Domai. — Susirinkimas Lietuvių Mechanikų Sąryšio 1 kuopos bus balandžio 8 d. 1920 m., 7:30 val. vakare, 803 Driggs Ave., Brooklyn, N. Y. Lietuvių Piliečių Klubo salėje. Bus renkami atstovai L. M. S. konferencijon, kame bus renkami ingaliotiniai siųsti Lietuvon pradėti biznį. Todel visi nariai provalo atsilankyti, nes tai bus vienas iš svarbiausių susirinkimų.

L. M. S. 1-mos kp. vald.

L. L. Sargų ekstra susirinkimas atsibus pėtnyčioj, 9 d. balandžio, 8 val. vakare Apr. Pan. Šv. parapijos svetainėje. Susirinkime bus svarbių pranešimų iš L. L. Sargų centro raštinės todel L. L. Sargai šį sykį privalo atsilankyti, kad sužinojus kas yra veikiama musų organizacijoje.

L. L. S. 1 kp. vald.

Svečiai. — „Vienybės Lietuvninkų" redakcijoje, pereitoje savaitėje lankėsi Dr. Želvis ir p-nia Želvienė iš Waterbury, Conn.

Liet. Vyčių Vakarienė. — L. Vyčių N. Y. ir N. J. valstijų apskričio vakarienė žada but viena iš puikiausių šio meto pramoga. Vakarienė atsibus Knapp Mansion, 504 Bedford Ave., Brooklyn, N. Y. balandžio 17 d., 1920 m. Kiek teko girdėti, jau suplaukė į rengėjų rankas nemažai tikėtų užsakymų ant vakarienės.

Žinantis.

Automobilių aukos New Yorke Apskaitliuojama, kad New Yorke per kovo mėn. automobilistai yra suvažinėję 41 asmenį. 17 iš jų buvo vaikai jaunesni 16 metų. Gatvekariai ir yra užmušę kovo mėnesyje 8 asmenis. Tai yra gana didelės aukos, kurių priežastimi yra neatsargumas.

Šlapiųjų vargai. — Šis laikotarpis Suvienytose Valstijose tikrai galima pavadinti šlapiųjų vargais. Mat jiems nabagams yra sunku užmiršti senąjį paprotį pavilginti burnelę, o čia „dėdės" ant kiekvieno žingsnio persekioja.

Pereitoje savaitėje viena diena tapo nubausta apie 300 prasižengusių prieš priverstinos blaivybės įstatymą. Didžiuma pardavinėjusių svaiginančius gėrimus teisinosi, jog pardavė todel, kad perkantis sakė esąs nesveikas. Na o ligoniui kaip gi nepригelbėsi.

Randasi „džiabo" teisėjams. — Brooklynas matomai pradeda užmiršti, jog šalyje gyvuoja visuotina blaivybė ir vis daugiau ir daugiau girtų atsiduria priešais teisėją. Statistikos parodo, kad kovo mėnesyje girtų skaičius pasidvigubino sulyginant su pirmesniais mėnesiais.

Matomai Brooklynas yra neblogas „gaspadorius," nes stengiasi suteikti savo darbininkams-teisėjams pakankamai darbo. Ir ištikro neišmintinga laikyti juos be darbo.

Sužvierėjimas žmogaus. — Tulas John Mann, buvęs kareivis, parėjęs namo su bulbių trintuvu sudaužė galvas savo motinai, seserei ir sesers vienų metų mergaitei. Nukentėjusias jis rado miegančias. Atlikęs šį darbą nuėjęs kitan kambarin persipjovė gerklę ir atsuko gazą.

Bet sesuo dar kiek atsigaivino ir sugebo prikelti kaimynus. Visi paimti ligonbutin. Moteris ir vaikas gal pasveiks.

Plianuoja orlaivį milžiną. — Pereitoj subatoj New Yorkan atvyko iš Italijos inžinierius Caproni, kuris pasižymėjo statymu didelių orlaivių. Jo orlaiviai turėję geras pasekmes karės laiku. Vėliausiai jo padirbtas orlaivis neša net 50 asmenų, kurie esą aprupinami visais parankumais it ant geriauso lavo.

Inžinierius Caproni plianuoja pastatydinti milžiniškus orlaivius, kurie galėtų nešti per Atlantiką 400-500 žmonių. Jis manąs, kad jo plianai puikiai seksis įvykinti, kaip jam sekdavosi vykinti pirmesnius savo užmanymus.

P-nas Caproni skaitosi žinovu orlaivininkystės srityje, bet šis jo plianas vis gi atrodo perdrąsus. Nors antraip kalbant galima visko tikėtis, nes žmonės pradeda orą visiškai užkariauti.

Lietuvos Laisvės Paskolos Stotys Brooklyne: — „Vienybė Lietuvninkų" 120 Grand Str., Garšva, 231 Bedford Ave., K. Bundonis, 163 Bedford Av., J. Ginkus 499 Grand Str., „Garsas," 456 Grand Str., J. Pociunas, 127 Grand Str., kampas Berry Str. J. Ambraziejus, 168 Grand Str. J. Juškauskas, No. 3 ir Berry St.

C. Brooklyne: Bagdonas, 53 Hudson Ave., J. Anumavičius 207 York Str.

So. Brooklyn: Gegžna, 657 3rd Av.

Maspeth, L. I.: Liet. Ukėsų Kl., 153 Clinton Av.

Šiose stotyse galima pirktis Lietuvos Laisvės Paskolos bonus. Nevilkinkit su paskola Lietuvai, nes priešai tebetyko ant Lietuvos.

Reikalingas geras kriaučius; atsišaukite greit:
215 YORK ST., B'KLYN, N. Y.

REIKALINGAS ZECERIS MOKANTIS DIRBTI PRIE JOBSŲ IR GORDON PRESŲ. KREIPKITĖS PRIE „VIENYBĖS" DIENRAŠČIO BENDROVĖS, 120 GRAND STREET, BROOKLYN, N. Y.

PERSTOKIT MOKĖTI BRANGIAS RANDAS

Įgykite savo nuosavą namą, pakol prekės dar nepakilo. Parsiduoda 2 muriniai namai, kožnas po 2 familijas, 11 kambarių, visi intaisymai, šviesus miegkambariai, visi parankumai, arti krautuvių, gatvekarių ir subway. Prekė po $6,000, $2,100 gatavais įmokėti, likusius ant mortgedžių. 2 muriniai namai po 3 familijas, gražioj apgyventoj vietoj, arti eleveiterio, krautuvių ir gatvekarių, šviesus miegkambariai, visi intaisymai ir vieta del garage. Prekė po $10,000, $3,700 gatavais įmokėti, likusius ant mortgedžių. Taipgi turiu daugiau pigių ir gerų namų visose dalyse miesto ir priemiesčiuose. Atsišaukite kuoveikiausiai, nes prekės neužilgo pakils.
K. LABANAS
500 Grand Street, Brooklyn, N. Y.
(Lenkčio vaistinyčioje, vakarais nuo 7 iki 8 val.)
(15)

Pajieškau pusbrolio Simano Kielis; Kauniškis nuo Vaduoklių, Paištakių kaimo apie 30 m. amžiaus; kadaise gyveno Brooklyn, N. Y. Turiu iš Lietuvos labai svarbių žinių. Meldžiu jo paties atsišaukti arba žinantieji apie jį pranešti už ką sąžiningai atlyginsiu. Antrašas:
MIKE K. DROSUTIS
2004 St. Clair Ave., Cleveland, Ohio.
(17)

Pajieškau savo švogerio Jurgio Brazaičio iš Lietuvos paeina kaimo Kuktų, vals. Jevaravo, pav. Mariampolės, gub. Suvalkų. Jis pats ar kas apie jį žinote malonėkite atsišaukti šiuom antrašu:
JUOZAS BURDULIS
18 Stagg Str., Brooklyn, N. Y.
(14)

Nori turtingu likti, nepraleisk tos progos kas mokat tą darbą: duoną kepti. Randavok ar pirk bekernę, atsišaukit laišku ar pats atvažiuokit pažiurėti aš manau, kad mes sutiksim. Velinu kuogeriausios klotięs.
JUOZAPAS J. GEDAITIS
75 South 1st Str., Athol, Mass.
(15)

Severos Gyduoles užlaiko šeimynos sveikatą.

Pavasariniai išbėrimai

yra labai nemalonum pagražinimu ir dalyku padarančiu beveik nepakenčiamus skausmus ir kančias. Jie atsižymi savo niežėjimu ir savo dideliu nepasidavimu gydymui. Juos pagimdo užterštas kraujas. Išvalyk kraują, vartodamas

Severa's Blood Purifier

(Severos Kraujo Valytoją) kuris yra žinomas kaipo sistemos sutaisytojas, pagelbintis gamtai prašalinti nešvarumus iš kraujo ir tuomi padarantis galą votims, skauduliams, išbėrimams, pučkams ir apskritam nusilpnėjimo stoviui. Pamėgink jį. Jį pardavinėja visos aptiekos. Kaina $1.25 ir 5c mokesčių.

W. F. SEVERA CO.
CEDAR RAPIDS, IOWA

PRANAS PIKŠRIS
„Vienybės Lietuvninkų" ingaliotinis
Priima prenumeratą, knygų užsakymus ir spaudos darbus.
1331 Penn Av., Pittsburgh, Pa.

TAISAU

Namus iš lauko taip ir iš vidaus; murinu, pleisteriuoju, cementuoju ir pentinu. Savo darbą gvarantuoju. Reikale kreipkitės ypatiškai ar laišku: —
FRANAS GRAŽYS
227 Leonard Str., Brooklyn, N. Y.
(tarpe Grand ir Powers Str.)

AR NORI GARDŽIOS DUONUTĖS?

Jeigu taip, tai imk duoną iš „GARSAS" KEPTUVĖ (SENIAUSIA ĮSTAIGA)
Kepa geriausią duoną iš čystų ruginių miltų. Taippat mes kepame geriausius keikus veselijoms ir kitokiems pokiliams. Turėdami kokį nors užsakymą ir norėdami valgyti gerą skanią, puikiai padarytą duoną, tai visados kreipkitės į mus. Duoną siunčiame ir į kitą miestą.
W. Masiulevičius
(Savininkas)
209 Bedford Av., Brooklyn, N. Y.
Tel. 2876 Greenpoint.

Tel. 595 Greenpoint
Dr. J. S. Message (Misevičia)
270 Berry St., Brooklyn, N.Y.
Specialistas širdies ir plaučių ligų. Office Hours:
8–10 a.m., 12–2 p.m., 6–8 p.m.

Daktaras
Jonas H. Staknevičius
276 NEW YORK AVE.
kampas Tyler Street
Newark, N. J.
Telefonas: Market 9268
Ofiso valandos:
9 — 11 ryte
2 — 4 po pietų
ir 6 — 8 vakare.

Tel. 4428 Greenpoint.
DR. JOHN WALUK
VALANDOS:
nuo 8 iki 10 iš ryto
nuo 1 iki 3 po pietų
nuo 6 iki 8 vakare
Nedėliomis pagal sutarimą.
161 NORTH 6th STREET
BROOKLYN, N. Y

Telephone 1587 R. Elizabeth.
DR. A. BACEVYČE
Gyvena Elizabethport'e, N. J.
161 Franklin st., kampas Second st.
Ligonius priima:
ryte nuo 8 — 9. po pietų nuo 1 —
Ryto nuo 8 iki 9 val.
Po pietų nuo 1 iki 2.30.
Vakare nuo 6 iki 8 val.

JONAS S. LOPATTO
Attorney and Counsellor-at-Law
Lietuvis advokatas pabaigęs Pennsylvanijos Universitetą, užsiima varymu provų visuose teismuose
Ofisas rumuose
308-9-10 Coal Exchange Building
Cor. River and West Market St.
Wilkes Barre, Pa.
Bel. Tel. 1864
Residence 3532 J.

Telephone 4256 Market
LIETUVIS ADVOKATAS
GEORGE MATULEWICH
Attorney-at-Law
810 Broad Street
Newark, N. J. Room 810
National State Bank Building

PIRMAS LIETUVISKAS
Fotografistas ir Maliorius
Geras darbas. Vidutiniška čienia
G. BENSON,
123 Bedford Ave. Brooklyn, N. Y.

LIETUVISKAS
Fotografistas ir Maliorius
Geras Darbas ir visiems Prieinama Prekė
J. STOKIS
173 Bridge Str., Brooklyn, N. Y.

Užlaikau lietuviško Fabriko Išdirbystės Čeverykus

Kiekvienas turi apsitik nevisur juos galima gauti nusipirkti gerus čeverykus. Pirm pirkimo jau reikia žinoti kas gerą tavorą užlaiko. sada eik pirkti pas K. Bundonį, jisai užlaiko geriausį tavorą ir su prieinamoms kainomis.

Didžiausio pasirinkimo čeverykai W. L. Douglas, Emerson, Educator ir kitų firmų parsiduoda pigiaus negu kitur. Ant pareikalavimo išsiunčiu į kitus miestus ir apmoku persiuntimo lėšas Persitikrinimui kviečiu atlankyti mano čeverykų krautuvę. Čion rasi čeverykus nuo mažiausio iki didžiausiam.

K. BUNDONIS
Tel. Greenpoint 4373
183 Bedford Avenue.
Kampas North 7th Street BROOKLYN, N. Y.

EXTRA! EXTRA!! EXTRA!!!

Velykų Šventėm
Pirmos kliasos
GYVŲ PAUKŠČIŲ
MARKETAS
98 Havemeyer St.

pargabena del savo kostumerių del Velykų (Easter) puikių paukščių: vištų, gaidžių, ančių ir tt. Todel ateikit ir pasirinkite del Velykų sau puikų paukštį, o mes jį ant vietos galėsim jums papjaut. Kainos kuoprieinamiausios. Bus dedamos visos pastangos visiems kuogeriausiai patarnauti. Pirkėjai gali palikti savo orderius, o mes kuogreičiausiai juos išpildysime. Kviečiame atsilankyti ir patirti musų kainų žemumą o prekių puikumą. Pasitikėdami kad jųs busit užganėdinti atsilankydami, pasiliekame
Su pagarba,
DUNN ir JUDELEWITZ.

Vincas Struogis

Lietuvos Vėliavų Išdirbėjas
155 Hope St. Brooklyn, N. Y.
Telefonas 2989 Stagg
Residence Tel. 3671-R W'burg.

VISŲ LIETUVIŲ ATYDAI!

Nuo tulo laiko užsiėmiau išdirbinėti tikras LIETUVOS VĖLIAVAS musų Draugijoms, Klubams bei Organizacijoms. Sulygšiol, beveik žėdna musų draugija rupindamasi įsisteigti sau Vėliavą, pasidirbdama pagal geresnį išmanymą savo komiteto.

Taigi šiuomi pranešu lietuviams, kad kur tik randasi draugijos, klubai arba organizacijos, stengtųsi turėti tikrą Lietuvos Vėliavą. Duodami užsakymą padirbimui Lietuvos Vėliavą kreipkitės šiuom adresu: —

V. STRUOGIS
155 HOPE STREET BROOKLYN, N. Y.

KO TIK REIKIA Į NAMUS
GALIT GAUTI
PAS
Macys Bros. Furniture Co.

Mes parduodami naujausios mados fornišius, kas tik kokio skonio nori. Prekės mažesnės už tuos pačius daiktus, negu kur kitur.

IŠMOKESČIAI LABAI LENGVI
TIK $1.00 ARBA $2.00 Į SAVAITĘ
Patarnavimas geriausias kiek galima. Pristatomi daiktai tie patįs kad ir toli — už dyką ir apsaugiai.
Jeigu jums tuom tarpu nieko nereikia, tai pasiųsk savo prietelių, jeigu jam gero velini.
Musų adresas:
MACYS BROS. Furniture Co.
198-200 Grand Str. Brooklyn, N. Y.
Šale Comedy Teatro. Tarpe Bedford ir Driggs Ave
Telephone 2372 Greenpoint

„VEL EINA

THE LITHUANIAN BOOSTER
Vienintėlis Anglų kalboj lietuvių laikraštis.
Leidžia Thomas Shami...
Vientems metams $1.00 Viena...
Adresas: The Lithuanian...
500 Fifth A... NeBĖ...
...VNINKŲ"
Brooklyn, N...
...Brooklyn, N. Y. ...dimą.

JUOZAS GINKUS
FOTOGRAFAS

499 GRAND STREET, BROOKLYN, N. Y.
KAMPAS UNION AVENUE.
Fotografuoju Veselijas, Pagrabus, Grupas, Šeimynas ir pavienius. Darbas atsakantis, kainos prieinamos. Kurie mylit turėt gražius savo PAVEIKSLUS tad kreipkitės pas JUOZĄ GINKŲ, kuris ... mažus taip ir di...
...F. AD. RICHTER & CO., 326-330 Broadway, New York
134—136 Broadway, Room 510 Brooklyn, N. Y.