Russian
Ju 29'20

Insteigtas 1886
„VIENYBĖ LIETUVNINKŲ"
SAVAITINIS LAIKRAŠTIS
Eina Seredomis, Brooklyn, N. Y.
METINĖ PRENUMERATA:
Suvienytose Valstijose....$2.50
Kanadoje 3.00
Visose kitose viešpatystėse 3.50
Prenumerata apmokama iš kalno.
Prenumeratos metas skaitosi nuo dienos užsirašymo, ne nuo Naujų Metų.
Apgarsinimų kainų klauskite laišku:
Adresas:
„VIENYBĖ" PUBL. CO., Inc.
193-197 Grand Street,
Brooklyn, N. Y.

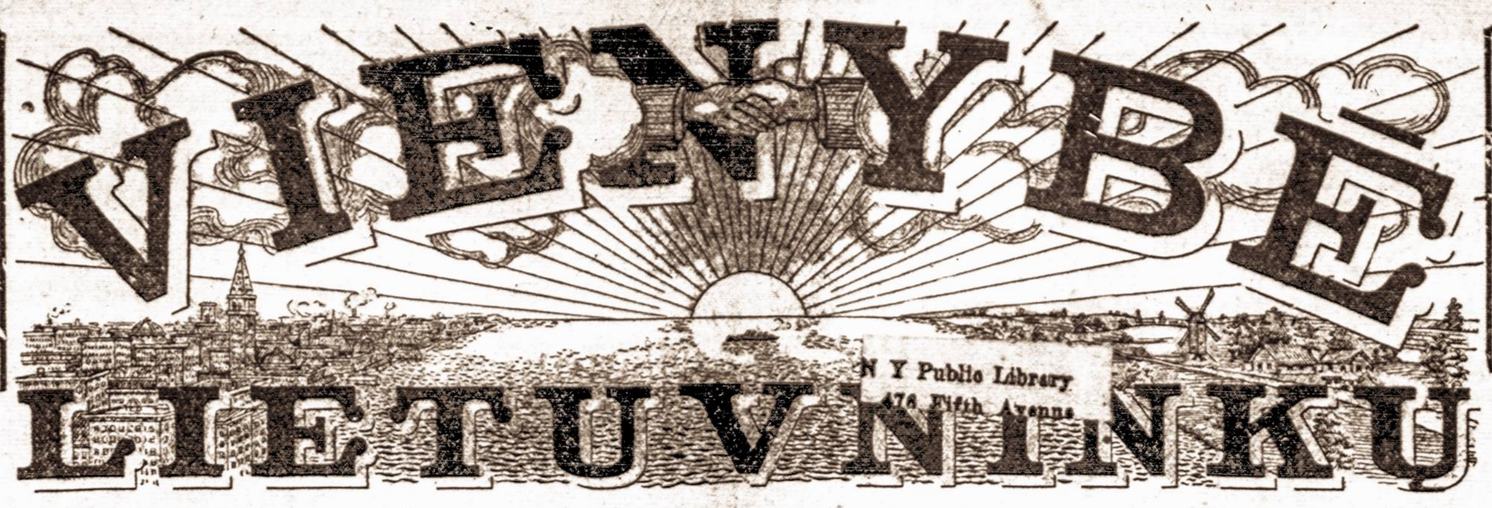

N Y Public Library
476 Fifth Avenue

Established 1886
„VIENYBĖ LIETUVNINKŲ"
THE LITHUANIAN WEEKLY
Published Wednesdays
at Brooklyn, New York.
YEARLY SUBSCRIPTION RATES:
In United States $2.50
To Canada 3.00
To all other Foreign Countries 3.50
Advertising rates on application.
Address:
„VIENYBĖ" PUBL. CO., Inc.
193-197 Grand Street,
Brooklyn, N. Y.

NO. 24.
(Telephone 2427 Greenpoint)

BROOKLYN, N. Y., BIRŽELIO (June) 23 d., 1920 M.
Entered As Second Class Matter Oct. 23, 1907, At The Post Office At Brooklyn, N. Y. Under Act of March 3rd 1879.

METAI XXXIV
(Telephone 2427 Greenpoint)

Published and distributed under permit (No. 641) authorized by the Act of October 6, 1917, on file at the Post Office of Brooklyn, N. Y.
By Order of the President, A. S. Burleson, Postmaster General.

BOLŠEVIKAI VĖL TAIKOSI VILNIUN

Varšuva. — Bolševikai surinko 50 divizijų kariumenės ir ruošiasi pulti Lenkiją ištisai 1200 kilometrų fronto. Kievas jau Bolševikų rankose ir jie dabar tiesiasi tarpe upių Dvinos bei Berezinos, su tikslu nusiaubti visą Minską ir gulti ant Vilniaus. Vokiečiai padeda bolševikams, kad palei Baltiką jiem savo armijas sunėrus.

Sustabdo Letuviams Pasportus. — Sekantį pranešimą apturėta telegramu iš Lietuvos Atstovybės:

„Vienybė Lietuvninkų"
193 Grand Str., Brooklyn, N. Y.

Nuo Birželio trisdešimto Amerikos valdžia nustos išdavinėti afidavitus visiems nepiliečiams lietuviams, latviams, ukrainiečiams ir kitiems svetimtaučiams. Visi dirbusieji tame valdžios skyriuje valdininkai paleidžiami. Todel kam svarbu veikiau išgauti leidimas išvažiuoti Lietuvon, tegul tuoj paduoda prašymą, nes iki bus nauja kokia tvarka nustatyta, gal praeiti mėnuo ar daugiau. — Vileišis."

Kaunas. — Ministeris Galvanauskas telegrafuoja Lietuvos Misijai Amerinoje jogei siųstieji iš Amerikos pinigai Lietuvos žmonėms labai sparčiai imtasi išmokėti. Kvitos Nr. Nr. nuo 1-mo iki 3401 jau išsiuntinėtos iždinėms į apskričius.

Klaidos Atitaisymas. — „Eltos" telegrame delei Steigiamojo Seimo nutarimų perrašinėjant įsibrovė klaida. Ten buvo parašyta: Prezidentas kviečia Ministerį Pirmininką Rablelis atstovauja Respubliką turi bausmės dovanojimo teisę. Reikia skaityti: „Prezidentas kviečia Ministerį Pirmininką, atstovauja Respubliką ir turi bausmės dovanojimo teisę. Žodis Rablelis — comma.

Lietuvos Atstovybė Amerikoje.

Visokios Žinios

DENIKINO PALAIKAI ATGIJO

Londonas. — Nenusisekusios atminties Denikinas atgijo pavidale generolo Vrangelio, kuris surankiojęs liekanas rusų monarkistų kariumenės pradėjo pulti Gruzinų respubliką. Jie tuomtarpu užgrobė Batumo miestą ir remiasi su jaunutės Gruzinijos armija. Kadangi Vrangelis eina aiškiai Santarvės padedamas, todel Gruzinai areštavo Santarvės atstovus, kurie tik radosi Gruzinų žemėje.

UŽDRAUDĖ VOKIEČIŲ HYMNUS

Berlinas. — Francuzų generolas, kuris komanduoja dabar užimtąjį Vokiečių žemės palei Reino upę, uždraudė Vokiečiams giedoti savo hymnus: „Sergėkim Reiną" ir „Deutschland ueber Alles," taipgi pridrausta iškelti vokiškąsias vėliavas. Šitas iššaukė po visą Vokietiją aitrų bruzdėjimą.

AMERIKONAI SUDERĖJO LATVIJOS LINUS

Londonas. — Centralis žinių biuras sužinojo, jogei Amerikos kapitalistai pasigavo kontraktan Latvijos Linų Korporaciją, kuomi visi Latvijos linai patenka visiškon amerikonų pirklybon. Sakoma, jogei pastebėtinas kainas esą gavę.

GRUZINAI SUSITAIKĖ SU BOLŠEVIKAIS

Londonas. — Gruzinijos arba Georgijos respublika pasirašė galutiną su Rusija santaiką, palei kurią Gruzinai atiduoda Bolševikams miestą Batumą, — vadinas tą patį Batumą, kurį dabar rusai monarkistai po gen. Vrangeliu yra užgriebę. Su miestu Batumu bolševikams atitenka begaliniai gamtos turtai pavidale kerosino šaltinių. Londono politikos žinovai tvirtina, jogei šituomi žingsniu Leninas laimėjo tokį šuolį savo diplomatijoje, kokio jis niekad nesitikėjo.

KODEL BOLŠEVIKAI BRUSILOVĄ AREŠTAVO

Londonas. — Sulyg žinių iš Helsingforso, dabar esą paaiškėję, kodel Bolševikai areštavo savo generolą Brusilovą, kuris taip sekmingai priešais Lenkus karę vedė. Matai tapę nužvelgta, jogei Brusilovas tyčia davęsis Lenkams nugalėti ir daugybę raudonosios armijos jiems į nelaisvę padavęs, kad bolševikams karę prakišus, jisai butų su Lenkais susitaikęs ir įsisteigęs patsai savo valdžią, kaipo rusų monarkistų šalininkas.

AMERIKONAMS PASISEKĖ IŠ KIEVO PABĖGTI

Varšuva. — Kuomet bolševikų kariumenė su šturmu atėmė Kievą nuo Lenkų, tenai mieste tuomtarpu buvo nemažas skaitlius amerikonų, kurie po Lenkų armijos priedanga buvo pirmiaus įvairiais šelpimo reikalais buvo čionai atvykę. Buvo manyta, jogei jie visi pateko bolševikams. Dabar gi pranešama, jogei visi amerikonai atvangiai pribuvo Varšuvon. Jie pabėgdami iš Kievo visus automobilius atidavę lenkams.

BALTIEJI ŽMONĖS GREITAI IŠNYKSIĄ

Paris. — Vienas francuzų statistikas paskelbė savo nuogandžius apskaitliavimus, jogei baltaplaukiai (blondiniai) žmonės bėgiu ateinančių 300 metų visiškai nuo žemės paviršio išnyksią, o jų vietą užimsią vieni juodbruviai. Baltaplaukiai moksle yra vadinami „nordikais" arba šiaurėnais, o juodbruviai yra vadinami „alpėnais." Sulyg statistikos davinių, iš šimto juodbruvių merginų apsivedą 80, o iš šimto baltaplaukių apsivedą tik 20, ne jos nepataiką gauti sau vyrų, kurie dabar labiau mėgsta juodbruves.

FRANCUZAI BĖDAVOJA DEL KARIUMENĖS

Paris. — Karės ministeris apreiškė, kad nežiurint liaudies protestų, Francija nieku budu negalinti sutrumpinti kareiviams tarnybos laiką. Vienuose tik rytuose francuzai dabar užlaiką 70,000 savo armijos. Ką besakyti apie rengimąsi apsiginti prieš Vokiečius, kurie vistik rengiasi kada-nors francuzams atkeršyti. Todel kareivių tarnybos laikas ir tampąs nustatytas dvejų metų priverstino tarnavimo.

BĖGIMAS ŽMONIŲ IŠ PETROGRADO

Petrogradas. — Iš čionai einantie laikraščiai praneša, jogei pastaruoju laiku labai didelis skaičius žmonių Petrogradą apleidžia, — kasdien beveik po 1500 žmonių iš čionai kitur bėga. Del šito jaučiama didelė darbininkų stoka. Šito delei sovietų valdžia paskelbė drausmę iš Petrogrado išvažiuoti vyriškiams iki 50 metų amžiaus, o moterims iki 40 m.

FRANCUZŲ MISIJA TARP KAUNO IR RYGOS

Kaunas. — Iš čionai telegrafuoja Amerikos rusų laikraščiams, jogei francuzų misijos viršininkas iš Kauno iškeliavo Rygon, su tikslu sudaryti stipresnius ryšius tarpe trijų Baltijos valstybių. Telegrame nepažymėta, katrųjų valstybių delei jis triusiasi.

LIETUVOS SEIMAS IR AMNESTIJA

Kaunas. — Lietuvos Seimas priėmė pasiulymą apie suteikimą plačios amnistijos arba dovanojimo prasikaltimų politikoje, ir apsvarstę žemės reformas. Visos partijos sutinka, jogei stambiųjų žemvaldžių žemė reikia bežemiam ir mažažemiam išdalinti.

Iš Amerikos

ŠLINKSTA Į ŽEMĘ MIESTAS

Scranton, Pa. — Pastaruoju laiku keliose vietose ėmė slinkti į žemes miesto gyventojų triobos, kurių apačioje jau nuo daugelio metų buvo anglių kasyklos, ir anglį išėmus, buvo žemė paremta tam tikrais stulpais. Dabar, kada anglių kompanija kasžinkam tuos stulpus pradėjo išvartinėti, žemė staigu suslinko ir budinkai pradėjo griuti. Namų savininkai užvedė bylą, idant teismas pridraustų kompanijas nei anglies beimti, nei paramsčių vartoti.

NUO ŽAIZDOS PO METUS DOVANOTA

Philadelphia, Pa. — Čionai tapo areštuotas ir teistas už klastingų pinigų dirbimą tulas maskoliukas Antanas Telenskis. Jisai gavo 5-kos metų kalėjimo bausmę. Tačiaus, kadangi jisai buvo Amerikos armijoje ir apturėjo 14-ką žaizdų, todel nuo kiekvienos žaizdos po metus bausmės numušta, ir pasiliko tik metus atsėdėti Atlantos kalėjime.

PRANAŠAUJA NAMŲ KRIZĮ

New York. — Mayoro skirtasis Namų Konferencijos sekretorius p. Doyle paskelbė savo ištyrinėjimus, jogei greitu laiku esą reikalinga gauti kapitalo ant $560,000,000 ir apie 160,000 kvatierų turį buti tuojaus surasta. Jeigu to padaryti nepasiseksią, tai galėsiąs įvykti rustus kvatierų krizis, kuris gali atgabenti dar rustesnes pasekmes. Tam tikslui net rezoliucija priimta, kad namų morgičių taksas visai panaikinti.

AIRIAI PROTESTUOJA PRIEŠ ŽODYNĄ

Boston. — „Airijos Liuosybės Draugų" atstovas p. McSweeney įnešė formalį protestą, priešais mokyklas, kuriose vaikus mokoma literaturos skyriuje sekančios poeto Emersono eilutes, aprašančios Airius: „Airių apskrityse, žmonės labai sunykę, nosis sukiuržę, dantų smegenis išsikišę, o jų galvos smegenis yra sumažėję ir sužvėrėję." Airiai sako, kad poetas Emersonas, nors visur gerbiamas, bet aiškiai varė propagandą prieš Airius. Kadangi jo tos eilutės ir Century žodyne yra cituotos, todel Amerikos airiai protestuoja prieš tai ir reikalauja iš žodyno išmesti, neigi mokyklose to vartoti.

DARBO FEDERACIJA UŽ AIRIŲ RESPUBLIKĄ

Montreal. — Amerikos Darbo Federacija savo susivažiavime išnešė rezoliuciją, kurioje remia Airijos respubliką, ir šiaip užbaigia: „Visos okupantų (suprask: Anglijos) militarės spėkos turi buti iš Airijos ištrauktos, ir Airijos liaudei turi buti suteikta teisės save apsispręsti."

NEVALIA PUSNUOGIAI EITI PRIE ŠLIUBO

New Orleans. — Vietinėje katedroje kun. Antoine, atėjus jau navedžių porelej imti šliubą, ir jau žvakes uždegus, staigu pastebėjo, jogei jaunavedė yra per mažai apsirėdžiusi, todel greitai paliepė zakristijonui žvakes užgesinti, o jaunavedę išvarė idant apsivilktų. Kunigas paskiaus pasakojo, jogei nuotaka buvusi taip pusplikė, jogei tiesiog jo jausmus padrebinusi. Jau ir pirmiaus tokių atsitikimų pradėję tankintis, todel net arcivyskupo buvę pridrausta, kad pusplikių merginų nevenčiavoti.

LIEPOS 4-TAI APSIDRAUDIMAS

New York. — Nesenai įsikurė nauja apsidraudimo (insurance) kompanija — Henry W. Ives and Co., kuri priima apsidraudimą nuo blogo oro. Taigi dabar ši kompanija paskelbė, jogei bus galima apsidrausti ant Liepos 4-tos šventės. Vadinas, jeigu tą dieną butų lietus ar dargana, ir jeigu kam sugadintų išvažiavimą, balių, pikniką ar net ir taip su mergina pasivaikščiojimą, tai kompanija žada atmokėti nuostolius.

NUBAUDĖ DEGTINĖS PARDAVINĖTOJUS

New York. — Teisėjas Hand iš S. V. Apskrities Teismo nubaudė šimtą prasižengėlių priešais Volsteado aktą, kuris pridraudžia degtinės pardavinėjimą. Bausmės buvo uždėta kalėjimu ir pinigais, nuo $25 iki $500 sumomis. Jisai sako, kad bausiąs visus tuos, kurie nuo Birželio 7 d. jau bus tame prasižengę.

APSIVEDĖ PER 1000 MYLIŲ TOLUMO

Detroit. — Tula p-lė Mabel Ebert viršijo visus tolumo apsivedimus, kokie ikišiol buvo žinomi. Josios mylimasis buvo jureivis John Wakeman, kuris tuotarpu buvo ant Amerikos garlaivio „Birmingham" apie 1,000 mylių tolumo nuo Kalifornijos pakraščių. Geras kunigėlis iš presbiterų bažnyčios sujieškojo jureivio adresą ir telefonavo bevieliu radiografu ant laivo, kuriame susirado jaunavedis, ir tinkamai klausimus atsakinėdamas davėsi save suvinčiavoti su p-lė Ebert.

Iš Lietuvos.

Kaunas. — Balandžio mėn. 16 dieną iš Kauno visai išvažiavo Anglų Karo Misijos Viršininkas pulk. Robinsonas. Jis dabar gyvena Rygoje ir darbuojasi prie gen. Purnerio Latvių sienų klausimam spręsti. Anglų Karo Misijos, kaip atskiros įstaigos, Kaune nebebus. Bus tik Anglų karo atstovas prie Anglų politikos Misijos. Pulk. Robinsonas Lietuvoje paliko labai gerą atmintį. Jis daug padėjo Lietuvos valstybei sunkiose valandose, pereitų metų pabaigoje, kai iš visų pusių Lietuvą puolė priešininkai, jam padedant, iš Anglijos musų kariumenei buvo gauta ar[illegible]ijos ir amunicijos. Apskritai pulk. Robinsonas buvo musų visuomenei žinomas, kaipo atviras Lietuvos nepriklausomybės rėmėjas. Už pulk. Robinsono naudingus Lietuvai darbus, Lietuvos Aps. Ministeris Merkis, pasiuntė jam padėkos laišką.

— Gegužės 13 d. (per Šeštines) Gen. St. Lit. Sk. Kulturos ir Šviet. Sekcija rengia Raudondvaryj didelę gegužinę — koncertą. Vakare Raudondvario rumuose bus didelis koncertas, dalyvaujant Kauno artistams, — ėms. Pelnas skiriamas kariumenės švietimo reikalams.

Vilkaviškis. — Nuomonės apie kariškius. Nemalonių atsiliepimų girdėtis apie kariškius vilkaviškiečių tarpe. Jaunos merginos kalba, kad mes, nemandagus. Suaugę, rimti piliečiai piktinasi, kad mes, jų butuose, vieną kitą kambarį užėmėm ir rašo prašymus ne tik vietos komendantui, bet net Kauno valdžiai. Kaune, kai kas gali pamanyti, kad mes ištikro elgiamės kaip kokie azijatai!...

Bet kame to priežastis?

Kuomet atvykome ms į Vilkaviškį, kai kurie iš musų priversti buvo apsigyventi mieste. Butus parengė butų sekvestro komisija. Žinoma, butai buvo, daugiausia, kuoblogiausi, visokių šmuklierių bei vertelgų namuose.

Ir tie piliečiai, kurie dabar skleidžia apie kariškius visokias paskalas, piktinasi, aimanuoja, kad kariškiai doroj nupuolę — tuomet džiaugėsi, kad pas juos neapsigyvena kokis nors kariškis. Ar turi teisią jie ką nors apie mus kalbėti? Mes savo gyvenimą sutvarkėm, kaip galėjom; kiekvienas troškom apsistoti pas gerus piliečius, bet ne pas vertelgas-šmugelninkus. O kad tie gerieji mus atstumė, tai čia mes nekalti. J. Makrickis.

Lietuvos taikos derybos su Rusija. — Geguž. 7 d. Maskvoje prasidėjo musų taikos derybos su Rusais. Rusų delegatėjos pirmininkas Joffe savo kalboje nurodė, kad Lietuva su rusais nebekariauja ir todel tartis prisieis ne tiek karo reikalais, kiek santykių sutvarkymo klausimais tarp abiejų tautų, kurios visuomet buvo artimos viena kitai. Paskui jis pareiškė, kad Tarybų Rusai pripažįsta apsisprendimo teisę ir ypatingų kliučių besitariant negalės iškilti. Toliau Joffe paminėjo, kad grobikai lenkai turi paėmę Lietuvos dalį, nesiskaitydami su Lietuvių tautos valia bei siekimais. Nors tarp Lietuvos ir Rusijos tuo tarpu nėra bendrų sienų, bet kadangi ateityj abi respublikos turės artymų santykių ir per Lietuvą eis Rusų susisiekimas su Vakarų Europa, kas lietuviams yra labai svarbu (iš to Lietuvai eitų didelis pelnas), tai ir sienų klausimu didelių šunkumų bus galima išvengti. Rusai Lietuvai nestato jokių ypatingų prievolių, surištų su jos priklausymu seniau Rusų valstybei. Tai-

kos derybose rusai yra pasiryžę atydžiai ir širdingai atsižvelgti į tą vargingą padėtį, kurion Lietuvą įstumė Didis pasaulio karas ir galop lenkų įsiveržimas į Lietuvą.

Geguž. 8 d. prasidėjo derybos sienų nustatymo klausimu.

Joffe priešinas sudarymui atskiro nuo taikos sutarties Lietuvos nepriklausomybės pripažinimo akto.

Latvių spauda ir Vilnius. — Žymus latvių laikraštis „Jaunakas Sinas" rašo: „Žinoma, kad lietuviai niekuomet neatsisakys nuo Vilniaus ir nesiliaus jo reikalavę. Ar latviai gali tą lietuvių reikalavimą palaikyti? Latvių laikraščiuose pasirodė žinių, kad Vilniuje dauguma gyventojų lietuviai. Bet neliesdami paties miesto gyventojų sudėties, pasižiurėkime į Vilniaus apylinkes. Patys lenkai net pripažįsta, kad į vakarus ir pietų vakarus nuo Vilniaus lenkai niekur nesudarò nei pusės gyventojų skaičiaus. Į rytus Švenčionių, apygardoje irgi nedaugiau. Tuo budu Vilnius, kurio gyventojai žydai, lenkai ir sulenkėję lietuviai, nuo tikrosios Lenkijos atskirtas plačia juosta, kur gyventojai yra ne lenkai." Galop latvių laikraštis sako: „Mes turime dorinės teisės palaikyti lietuvius jų siekime atgauti Vilnių. Jeigu lenkai gautų Vilnių, tai tuomet jie užsimanys ir Dvinską sau paimti. Latviams reikia stengtis gerai sugyventi su savo kaimyne ir giminaite lietuvių tauta ir paremti jos teisingus reikalavimus. Iš čia matyt, kad latviai jau pradeda suprasti lenkų statomas savo kaimynams pinkles ir pradeda atsipeikėti nuo lenkų įskiepyto kvaitulio.

(„Kar. Žod.")

Teneniai Naumiestis. Tauragės apskr. — Vokiečiai buvo intaisę telefonų tinklą po visą užimtąjį kraštą. Labai retai buvo girdėti, kad kur nors žmonės telefoną pagadintų. Vokiečiams pasitraukus, nesusipratėliai žmonės tuoj nuėmė vielas ir nukirto stulpus. Tarp Naumiesčio ir Tenenių netik neliko vielų, bet ir stulpus nusipjovę parsigabeno žmonės. Dabar valdžia vėl ėmėsi taisyti telefoną, kuris pradeda jau veikti. Piliečiai, branginkim ir saugokim taip mums naudingą susisiekimo intaisymą! **Struklys.**

Pajuris, Tauragės apskr. — 1916 m. čia prie Juros upės buvo vokiečių pastatytas tiltas. Į pavasarį ledams einant liko sugadintas: dveji poliai iš šono lyčių pakirsti. O vis per žmonių apsileidimą. Jau iš perna-pavasario buvo lyčių nuneštos „meškos" (sukalti poliai lytims laužyti) ir buvo nepataisytos. Šįmet jas ėmė taisyti, kai vanduo pradėjo ledą laužti, ir ne tik darbas perniek, bet vanduo nunešė inkaltus polius, už kuriuos užmokėta 1000 auksinų. Tiesa, tiltas tam kartui pataisytas, bet meistrui už jo pataisymą intaisyta tilte buomas ir budelė ir nusamdytas sargas, kuris nuo važiuojančiųjų ima mokesnį. Sargui mokama 500 auksinų mėnesiui. **Struklys.**

(„Liet. Uk.")

Klaipėdos krašto vyriausias komisaras generolas Odry davė įsakymą mokyti visose mokyklose lietuvius moksleivius ir lietuvių kalbos. Mokytojai vokiečiai nežada vykinti to įsakymo ir rengiasi į Vokiečių kraštą važiuoti.

Buvo atvykę iš Vilniaus į Steigiamojo Seimo atidarymo iškilmę garsingas musų istorikas Mykolas Biržiška ir musų tautinio atgimimo tėvas d-ras Basanavičius. („Darbas")

Neužmirškit naujo adreso:
„VIENYBĖ"
193 Grand St., B'klyn, N. Y.

Korespondencijos.

NAUGATUCK IR UNION CITY, CONN.

Birželio 3 d. tapo surengtos prakalbos del lietuvių audinyčių. Kalbėjo p. J. Kazlauskas iš Boston, Mass. Aiškino apie audinyčių dirbtuvę, kaip reikia mums visiems lietuviams kreiptis ateitin, kaip ją pagerinti. Toliaus piešė apie partijų reikalus ir kurios mums reikalingos, o kurios ne. Plačiai nupiešė visus reikalus ir dabartinę Lietuvos padėtį. Po karštų p. P. J. Kazlausko prakalbų, kadangi svetainėje buvo labai šilta, tai svetainę apleidome ir išėjome ant platformės; tenai pradėjo žmonės rašytis prie audinyčių. Musų kolonijos žmonės jau susipratę, tai daug nereikia nei kalbėti; tuojaus prie darbo ir žmonės pradėjo rašytis. Nors nelabai daug buvo, bet prisirašė 16 šėrininkų.

M. L. Masionis.

BRIDGEPORT, CONN.

Lietuvos Laisvės Paskolos stotis, savo susirinkime Berželio 10, sekančiai nutarė: Užbaigus pardavinėjimą bonų išleisti Bridgeporto Lietuvių kolonijos istoriją, kurioje bus aprašyta visas kolonijos veikimas L. L. Paskolos bonų pardavinėjime su trumpu aprašymu šio miesto Lietuvių veikimo. Dalis tos knygutės bus pasiųsta Lietuvos knygynuosna. Todel, gerbiamieji Bridgeporto Lietuviai, nepraleiskite progos, ir kurie dar nepirkote bonų, pasistengkite nusipirkti, idant jusų vardai ton knygon patektų, kadangi visų pirkusiųjų bonus vardai bus tenai užrašyti. Sulyg pranešimo iš Centro, bonų pardavinėjimas baigiasi su 1 d. Liepos. Kurie dar nesate pabaigę mokėti, taipgi apie tai pasirupinkite, užsimokėdami iždininkui, J. Dulbis, 11 Waller Place.

Presos Komisija, **A. Sapega.**

BALTIMORE, MD.

Baisi audra. — 13 d. Berželio kaip 4 valandos dieną čia siautė didelė audra su lytum. Jau iš ryto buvo galima matyt, kad bus audra, bet dauguma žmonių išvažiuodami į parkus paliko langus atdarus; žinoma, tie daugiausiai ir blėdies nukentė. Bet ir taip daug blėdies padarė: daugybę medžių išvertė, daug vietų gatvekarių vielas nutraukė, o žemesnėse miesto dalyse net sklepus vandeniu užliejo. **P. Kalinauskas.**

ĮVAIRIOMS KOLONIJOMS

Lietuvos Misijos Prakalbos Paskolos Reikale. — Nuo Birž. 22 iki 26 bus laikomos Shenandoah, Pa. apskrityje.

Brooklyn, N. Y. pasiulyta pasiruošti ant 27 d. Birželio.

Liet. Misijos Inf. Skyr.

ATLANTIKAS

Mes keliaujame laivu „Baltic" gana pasekmingai. Mat nesant didelių vilnių laivas beveik nesupamas. Laivas gana didelis ir vidutiniai švarus, valgis ir patarnavimas trečioj klesoj irgi vidutiniai, norint galima rasti silpnų pusių, bet yra ir gerų pusių. Laivas smarkumu nepasižymi. Lietuvių ant mųs laivo važiuoja 14 vyrų, 2 moterįs ir 6 vaikai; — bent tiek surasta; visi atrodo gana švariai sulyginant su lenkais.

Lietuviai susiorganizavę į savo kolonią ir gana gražiai gyvuoja. Gegužio 29, subatoj buvo duodamos visiems keliauninkams korčiukės-pasai, kad galėjus išsėsti Anglijoje. Čia lenkams buvo tikras smugis. Mat lietuviai tapo sugrupuoti su švedais, danais, norvegais ir finais ir pasus labai greitai gavo; gi lenkams prisiėjo stovėti linijoje po tris-keturias valandas. Lenkai matydami, kad lietuviams geriau sekasi tiesiog šėlsta; gi lietuviai visu sprindžiu pakilo augštyn.

Rašant šį laiškelį Airijos rubežių dar nesimato; mat sustosime Queenstowne, paskui Liverpoolyje; toliau rodos, traukiniu į Southampton ir vėl laivu į Cherbourgą ir žinoma Paryžiun.

Šiaip nieko naujo. Linkėjimai visam „Vienybės" štabui ir „Vienybės" draugams. Jusų

R. Adžgis.

PALIUOSUOTAS LIETUVOS PLOTAS

Sulyg oficialių žinių iš Kauno, 31 d. Kovo, 1920 m.

Dabar Lietuvos Valdžios valdomų Apskričių, valsčių, miestų ir miestelių sąrašas, šitaip atrodo: —

1. ALYTAUS APSKR.

Valsčiai: —

1. Alovės, 2. Alytaus, 3. Antnemunio, 4. Jezno, 5. Krokelaukio, 6. Liskavos, 7. Metelių, 8. Miroslavo, 9. Nemaniunų, 10. Nemunaičio, 11. Punios, 12. Serijų, 13. Simno, 14. Udrijos.

Miestai: —

1. Alytus.

2. BIRŽŲ APSKR.

Valsčiai: —

1. Biržų, 2. Budbergo, 3. Daujenų, 4. Joniškėlio, 5. Krinčino, 6. Nemunėlio-Radviliškio, 7. Pabiržės, 8. Papilio, 9. Pasvalio, 10. Pumpenų, 11. Pušaloto, 12. Saločių, 13. Vabalninkų, 14. Vaškų, 15. Žeimelio.

Miestai: —

1. Biržų, 2. Pasvalio, 3. Vabalninkų.

3. EŽERĖNŲ APSKR.

Valsčiai: —

1. Antalieptas, 2. Antazavo, 3. Dusetų, 4. Degučių, 5. Imbrado, 6. Kalkunų (Kaukuonio), 7. Kurcumo, 8. Lašų, 9. Paupinės, 10. Salako, 11. Smalvų, 12. Šventėnų.

Miestai: —

1. Ežerėnai.

4. KAUNO APSKR.

Valsčiai: —

1. Babtų, 2. Čekiškės. 3. Garliavos. 4. Janacos, 5. Lapių, 6. Pakuonio, 7. Panemunio, 8. Pažaislio, 9. Raudondvario, 10. Rumšiškių, 11. Seredžiaus, 12 Turėnų, 13. Veliuonos, 14. Vendziagolos, 15. Vilkijos, 16. Zapyškio.

Miestai: —

1. Kauno, 2. Janavos.

5. KEDAINIŲ APSKR.

Valsčiai: —

1. Airiogalos, 2. Baisogalos, 3. Datnavos, 4. Grinkiškio, 5. Gudžiunų, 6. Josvainių, 7. Kedainių, 8. Krakų, 9. Pašušvio, 10. Pernaravos, 11. Surviliškio, 12. Šėtos, 13. Žeimių.

Miestai: —

1. Kedainių.

6. KRETINGOS APSKR.

Valsčiai: —

1. Andrejavo, 2. Darbėnų, 3. Garždų, 4. Kartėnos, 5.Kratingos, 6. Kulių, 7. Mosėdžio, 8. Platelių, 9. Salantų, 10. Skuodo, 11. Veviržėnų.

Miestai: —

1. Kretingos, 2. Skuodo.

7. MAŽEIKIŲ APSKR.

Valsčiai: —

1. Akmenės, 2. Ilakių, 3. Laižuvos, 4. Mažeikių, 5. Sedos, 6. Tirkšlių, 7. Vegerės, 8. Viekšnių, 9. Židikų.

Miestai: —

1. Mažeikiai, 2. Vlakšniai.

8. MARIJAMPOLĖS APSKR.

Valsčiai: —

1. Antanavo, 2. Išminto, 3. Balberiškio, 4. Gudelių I., 5. Gudelių II., 6. Janavo, 7. Javaravo, 8. Kalvarijos, 9. Klebiškio, 10. Krosnos, 11. Liubavo, 12. Liudvinavo, 13. Marijampolės, 14. Mikališkio, 15. Padovinio, 16. Raudonio, 17. Sasnavos, 18. Šunskų, 19. 20. Višokio-Rudos.

Miestai: —

1. Marijampolės, 2. Kalvarijos, 3. Prienų.

9. PANEVĖŽIO APSKR.

Valsčiai: —

1. Andrioniškio, 2. Gelažių, 3. Krakinavos, 4. Kupiškio, 5. Mieniškių, 6. Naujamiesčio, 7. Panevėžio-Vežlio, 8. Piniavos, 9. Ragųvos, 10. Ramygalos, 11. Razalino, 12. Smelgių, 13. Subačiaus, 14. Seduvos, 15. Šimonių, 16. Traškunų, 17. Vadoklių, 18. Viešintų.

Miestai: —

1. Panevėžio, 2. Kupiškio, 3. Seduvos.

10. RASEINIŲ APSKR.

Valsčiai: —

1. Betygalos, 2. Girkalnio, 3. Jurbarko, 4. Kelmės, 5. Kražių, 6. Nemakščius, 7. Raudonės, 8. Raseinių, 9. Šilavos, 10. Šimkaičių, 11. Tytavėnų, 12. Viduoklės.

Miestai: —

1. Raseinių, 2. Jurbarko.

11. ROKIŠKIO APSKR.

Valsčiai: —

1. Abelių, 2. Aknystos, 3. Juodupės, 4. Južintų, 5. Kamajų, 6. Kriaunų, 7. Pandelio, 8. Panemunio, 9. Panemunėlio, 10. Rokiškio, 11. Skapiškio, 12. Svedasų.

Miestai: —

1. Rokiškio.

12. SEINŲ APSKR.

Valsčiai: —

1. Budviečio, 2. Kapčiamiesčio, 3. Kuciunų, 4. Lazdijų, 5. Leipalingio, 6. Punsko (dalis okupuotos) 7. Rudaminos, 8. Seinų (okupuotos), 9. Šventežerio, 10. Veisejų.

13. ŠAKIŲ APSKR.

Valsčiai: —

1. Barzdų, 2. Bubelių, 3. Gelgaudiškio, 4. Griškabudžio, 5. Jankų, 6. Kudulių, 7. Lekečių, 8. Lukšių, 9. Paežerėlio, 10. Plokščių, 11. Sintautų, 12. Slavikų, 13. Šakių, 14. Žvirždžaičių.

Miestai: —

1. Šaliai, 2. Naumiesčio.

14. ŠIAULIŲ APSKR.

Valsčiai: —

1. Gasiunų, 2. Grudžių, 3. Joniškio, 4. Klovainių, 5. Kurtavėnų, 6. Kužių, 7. Kriukių, 8. Kuršėnų, 9. Kurepių, 10. Linkuvos, 11. Lygunų, 12. Meškučių, 13. Pakriuojaus, 14. Papilės, 15. Pasvitinio, 16. Paliaišio, 17. Radviliškio, 18. Raudėnų, 19. Stačiunų, 20. Skaisgirės, 21. Šakynos, 22. Saukėnų, 23. Šiaulių, 24. Šiaulėnų, 25. Tryškių, 26. Užvenčio, 27. Vaiguvos, 28. Žagarės.

Miestai: —

1. Šiaulių, 2. Žagarės, 3. Joniškio, 4. Radviliškio, 5. Kuršėnų.

15. TAURAGĖS APSKR.

Valsčiai: —

1. Batakių, 2. Eržvilkio, 3. Gauros, 4. Kaltinėnų, 5. Kvedarnos, 6. Laukuvos, 7. Kaumiesčio, 8. Sartininkų-Žigaičių, 9. Skaudvilės, 10. Šilalės, 11. Šviekšnos, 12. Tauragės, 13. Vainutos.

Miestai: —

1. Tauragės.

16. TELŠIŲ APSKR.

Valsčiai: —

1. Alsėdžio, 2. Kalvarijos, 3. Kuokas, 4. Nevarėnų, 5. Plungės, 6. Retavo, 7. Telšių, 8. Tverų, 9. Varnių, 10. Žarėnų.

Miestai: —

1. Telšių, 2. Plungės.

17. TRAKŲ APSKR.

Valsčiai: —

1. Kaišedorių, 2. Kietaviškio, 3. Kruonio, 4. Zaslų, 5. Žiežmarių.

18. UKMERGĖS APSKR.

Valsčiai: —

1. Balnikų, 2. Deltuvos, 3. Kovarsko, 4. Kurklių, 5. Pagirių, 6. Pabaisko, 7. Panaterų, 8. Siesikų, 9. Sašulių, 10. Taujėnų, 11. Traupės, 12. Ukmergės, 13. Veprių, 14. Želvos, 15. Žemaitkiemio.

19. UTENOS APSKR.

Valsčiai: —

1. Anykščių, 2. Daigailių, 3. Debeikių, 4. Leliunų, 5. Skemonių, 6. Tauragnų, 7. Utenos, 8. Užpalių, 9. Vyžonių.

Miestai: —

1. Utenos.

20. VILKAVIŠKIO APSKR.

Valsčiai: —

1. Alvito, 2. Bartnikų, 3. Gižų, 4. Gražiškių, 5. Kaupiškio, 6. Keturvalakių, 7. Kybartų, 8. Lankeliškio, 9. Paežerių, 10. Pajevonio, 11. Pilviškių, 12. Vilkaviškio, 13. Vištyčių, 14. Žaliosios.

Miestai: —

1. Kybartų, 2. Vilkaviškio, 3. Virbaliaus.

Liet. Misijos Inform. Skyrius.

Lietuvos Atstovybės PRANEŠIMAS

LIET. ATST. AMERIKOJE PR.

1. Darbo Paskirstymas

Nuo laiko įsisteigimo Lietuvos Atstovybės Amerikoje, vedomasis jos darbas pradeda vis platyn išsiplėtoti.

Šiuo laiku visas tas darbas tapo paskirstytas į kelius skyrius, iš kurių kiekvienas turi pavestą jam atskirą darbą.

Politikos skyriuje gaminami įvairus raštai apie Lietuvos respublikos padėtį, jos santikius su kitomis valstybėmis ir ypatingai su Suvienytų Valstijų Vyriausybe. Lygiu budu šio skyriaus gaminami yra visi pranešimai ir raštai apie Suvienytų Valstijų politiką, apie jų ekonominį ir vidaus padėtį ir jų atsinešimą prie Lietuvos. Čion sudaromos visos Lietuvos Vyriausybės reikalaujamos informacijos iš Amerikos gyvenimo ir pačių Lietuvos piliečių Amerikoje gyvenimo.

Prie šio skyriaus pridera susinešimai su Amerikos spauda, pagaminimas tai spaudai raštų, lygiai kaip ir raštų ir pranešimų Lietuvos spaudai. Be to prie šio skyriaus yra Lietuvos Atstovybės biblioteka ir archyvas.

Teisių skyriaus rupesniu yra teikti Lietuvos piliečiams visokių žinių apie esamasias teises Lietuvoje, apie teises Suvienytų Valstijų, kurios gali liesti Lietuvos piliečius ir teikti šiuo žvilgsniu įvairių informacijų. Be to tame skyriuje vedama registracija veikiančiųjų čion notarų biurai, daromi įvairių dokumentų paliudijimai, atliekami skelbimai apie žuvusius dokumentus, ypatų pajieškojimai ir tt.

Pasų skyriuje išduodamos visos informacijos delei išvažiavimo Lietuvon ir atvažiavimo iš Lietuvos, vedama visų vizuojamų jų pasportų ar afidavitų registracija, o taippat ir registracija Lietuvos piliečių, kurie delei kokių nors priežasčių butų negeistina įsileisti Lietuvon.

Finansų Skyriuje sudaromos sąmatos ir vedamos sąskaitos visų Atstovybės ineigų ir išlaidų, įvairių aukų kokiems nors vietos reikalams ar persiuntimui Lietuvon įvairioms labdarybės įstaigoms, draugijoms, bankoms ar Lietuvos vyriausybės iždui, vedama registracija visų labdarybės įstaigų Amerikoje, kurių tikslu yra šelpti Lietuvą ir vedamos sąskaitos apie suteiktą pašalpą.

Pramonės ir prekybos skyriuje vedama registracija įvairių Lietuvos piliečių pramonės ir prekybos bendrovių, draugijų ir korporacijų, kurios užsiima pramone ir prekyba su Lietuvos valstybe ir ten yra įsteigusios arba nori įsteigti savo skyrius arba parnešti pilnai ar dalinai savo veikimą Lietuvon. Be to šis skyrius renka žinias ir sustato pranešimus Lietuvos Valdžiai apie prekybos santikius Amerikoje, apie esamą čion pramonę ir teikia įvairių žinių, kas butų patartina ir naudinga įvesti ir Lietuvoje, susisiekia su įvairiomis pramonės ir prekybos įstaigomis ir teikia žinių apie išdirbinių ir prekių kainas, apie kreditą ir tt.

2. Atliktieji Darbai

Taip apibrėžus ir pasiskirsčius savo darbą, Lietuvos Atstovybė prie nedidelio darbininkų skaičiaus (iš pradžios 4, o paskui 5) negalėjo pilnai atlikti visų darbų, kurie butų reikalinga ir naudinga atlikti. Tačiau prie esamojo darbininkų sąstato jau liko suyginamai daug kas nuo Vasario 15 dienos padaryta. Svarbesnių raštų delei Lietuvos **Nepriklausomybės pripažinimo** ir šiaip delei politinio padėjimo nušvietimo buvo parašyta 44. Kai-kurie iš šių raštų ir memorandumų prie Valstybės Departamento yra tilpę Lietuvių laikraščiuose, o raštelis apie Lietuvos rubežius kun. J. Žiliaus surašytas, tapo atspausdintas atskiroj brošiuroj su dvem spalvuotais žemelapiais.

Per visą tą laiką iki šiam laikui buvo paliudyta 90 įvairių dokumentų (Vasario mėn. 8 — Kovo mėn. 18 — Balandžio 21 ir Gegužės 43) ir užvizuota 1365 pasai (Vasario mėn. 19, Kovo mėn. 257. Balandžio mėn. 474 ir Gegužės mėn. 615). Įvairių laiškų ir siuntinių per visą laiką išleista 3450

Per visą tą laiką buvo daroma daug žygių susisiekimui su įvairiais Amerikos valdžios departamentais visokiuose reikaluose. Ypatingai daug darbo padėta, iki galutinai tapo nustatyta tvarka, kaip lietuviai, ar tai Amerikos piliečiai, ar netapę dar piliečiais, gali išgauti leidimus keliauti Lietuvon. Paskutiniu laiku nustatyta, bet dar skelbimui neleidžiama tvarka, kaip gyvenantieji Amerikoje Lietuvos piliečiai gali parsitraukti iš Lietuvos savo giminės. Visas tas darbas buvo ir pasilieka tuomi sunkesnis, kad Lietuvos Atstovybės nariams prisieina pirmiems takus pravesti. Nesu viena iš valstybių, kurios atsiskyrusios yra nuo Rusijos, panašių sutarčių delei išvažiavimo ar įvažiavimo nebuvo daroma ir tik kuomet liko nustatyta ta tvarka su Lietuva, pradėdama ji toliau taikinti ir prie kitų valstybių.

Šiame laike tapo padaryta sutartis su Amerikos delei pačtu paketų siuntimo ir gegužės 15 dieną išvežta Lietuvon apie 3000 maišų tų siuntinių, o kiekviename maiše apie 200 paketų. Visi šie siuntiniai per Hamburgą ir Dancigą vežami yra Amerikos paštos atsakomybe Liepojun, iš kur jau turės paimti Lietuvos valdžia.

Paskutiniu laiku išgautas visiems Lietuvos piliečiams, kurie nėra patapę Amerikos piliečiais, paliuosavimas nuo mokesnių nuo uždarbių, apie ką paskelbtas atskiras pranešimas. Rasit galima be kokio nors pasigirimo pasakyti, jog laikinieji Lietuvos Atstovybės santikiai su Valstybės departamentas yra pagerėjęs ir pat sai Lietuvos nepriklausomybės pripažinimo klausimas tapo pastatytas pirmon vieton sulyginant su kitomis valstybėmis ir intrauktas dienotvarkėn.

Delei finansinės atskaitos galima pažymėti, jog vasario ir kovo mėn. buvo įvairių inplaukų $1552.47, balandžio $2425.94, ir gegužės (iki 27 dienos) $3210.00 — išviso $7188.41, o per tą laiką buvo išleista Kovo mėn. — $1507.08, Bal. $3046.77 ir gegužės mėn. (dar neužbaigti išmokėjimai) — $2259.79, išviso $6813.63

Tokia tad išvaizda musų darbuotės, apie kurią norėjome suteikti žinių lietuvių visuomenei.

J. Vilėišis,
Liet. Atstovas Amer.

MOKESTYS

Lietuvos Atstovybė šiuomi pareiškia, jog laikinai, iki Lietuvos Vyriausybės nėra išleista skirtinų įstatymų delei apmokėjimo už pasus, jų vizas arba už įvairių dokumentų paliudijimus, pradedant nuo vasario 15 d., 1920 nustatomas yra toksai valstybinis mokesnis:

1) Už paliudijimus įvairių dokumentų, kurie nepaliečia nejudamojo turto atsavinimo, kaip

tai, ingaliojimai (daviernastis) metrikai ir tt. reikia mokėti po $2.50. Jei toki dokumentai yra išduodami kartu nuo dviejų arba daugiau ypatų viename dokumente, tai užmokestis imamas už kiekvieną parašą, tai yra po $2.50 nuo kiekvienos ypatos. išskiriant, kuomet dokumentas yra išduodamas vyro ir pačios kartu, tuomet jų dviejų parašai bus laikomi už vieną.

Už paliudijimus pardavimo-pirkimo dokumentų, dovanojimo ak tų ir tt. reikia mokėti už visus parašus kartu $2.50 ir prie to, viena penkta dalis vieno nuošimčio (1/5%) mokesnies nuo visos to turto vertės. Mokesnis aprokuojamas aukso valiuta. Auksine verte rubliaus skaitysis 50c., o markės 25c.

2) Už vizavimą pasų, leidimų važiuoti, afidavitų ir kitų kelionės dokumentų, reikia mokėti po penkis ($5.00) dolarius nuo kiekvienos pilnametės ypatos.

Visas mokesnis turi buti prisiųtos kartu su prisiunčiamais dokumentais paliudijimui.

Liet. Atst. Amerikoje.

IŠ KELIONĖS LIETUVON

(Tąsa)

Berline.

Kiek apsipažinus su Berlinu ir su berliniečiais prisiėjo rupintis pasų vizavimu. Pasirodo, kad lenkai papratus pasus vizuoja be jokios kliuties, bet Lietuvos diplomatinius pasus nevizuoja. Ilgai nepasakė kame priežastis, daug kartų reikėjo eiti iš lenkiško konsulato į lenkų atstovybę ir atgal ir tik ant galo pasakė, arba teisingiau sakant — priversta juos pasakyti, kad jie delto nevizuoja diplomatinius Lietuvos pasus, kad jie nepripažįsta Lietuvos.

Taip esant prisiėjo be vizos ant diplomatinio paso važiuoti su paprastu lenkų vizuotu pasu.

Traukinį gavome ant 6 v. vakare, kuriame ir davažiavome iki Eitkunų be jokio persėdimo. Traukinys ėjo per Stetiną, Danzigą ir Karaliaučių. Pro Danzigą pravažiuojant, lenkai kelis kartus žiurėjo pasų, porą kartų ant stočių išlaikė traukinį po porą valandų. Kieno pasai nebuvo vizuoti, tuos nepraleido, vienok kratų nedarė. Ir tokiu budu ant rytojaus dvyliktą valandą dasigavome į Eitkunus.

Eitkunuose.

Dar tik privažiuojant Eitkunus jau matyti, kad čia karės buta: kaip Eitkunai, taip ir Virbalis išgriauta. Virbalyje likusi sveika tik stotis, šiaip veik viskas tik vieni griuvėsiai.

Vokiečiai visus važiuojančius į Lietuvą suvarė į stotį ir padarė kratas, nors nelabai nuodugnes. Jie ieško tiktai ar kas neišveža vokiškus (ar net ir kitokius) pinigus ir maistą. Leista kiekvienam nedaugiau 1,000 vokiškų markių. Šiaip visko kito mažai paiso arba ir visai nepaiso.

Peržiurėjus daiktus vėl susėdom traukinin, kuris ir pervežė mus Lietuvon, — Virbalin.

Virbalyje.

Virbalio stotis neišgriauta, kokia ji buvo, tokia ir yra, gal kiek apskurusi, nes nebuvo nei laiko, nei kam ją pataisyti per ilgus karo metus. Pats Virbalis ir gerai išgriautas.

Tuojaus išlipę suėjome Virbalio stotin. Čia jau viskas lietuviška. Prisiėjo vėl parodyti ką kas vežamės. Čia peržiurėjo daiktus ir pasus gana atydžiai. Daugeliui iš mųs „amerikonų" prisiėjo ir geroką mokestį užmokėti.

Apsidirbus su daiktais nusipirkome bilietus Kaunan. Bet kad keliauninkų buvo daug, tai nesuspėjo laiku daiktus apžiurėti-krėsti, prisiėjo traukiniui susivėlinti pusvalandžiui.

Pasirodo, kad traukinys gana ilgas, — dešimtis vagonų, apart to pašto vagonas ir bagažo vagonas. Traukinys švarus, vagonai nauji, o garvežis visai naujas. Ir taip leidomės Kaunan.

Pakeliui apie Virbalį matyti, kad karės buta: daug duobių matyti, kurios jau žolėmis spėjo apaugti. Pageležinkelyje sargų budelių (budkų) kur ne kur matyti — kitos išdegintos. Vilkaviškio stotis išdeginta, Pilviškių išdeginta — tik muro sienos belikę. Kazlų Rudos vagzalius sveikas. Tarp Kazlų ir Mauručių yra nauja stotis — Jura. Mauručiai išgriauti, užtai Kaunas visiškai sveikas.

Ir taip mes pribuvome Lietuvon perėję per daugelį rubežių ir kratų, kas ir padaro kelionę gerokai paine ir nemalone. Trumpai kalbant štai ką galima patarti kiekvienam keliauninkui važiuojančiam iš Amerikos: pirmiausiai turėti tvarkoje visas popieras-pasportą, kuris butinai turi buti Lietuvos atstovybės vizuotas. Paskui visur ir visuomet vadintis lietuviu, nes Europoj lietuviai visų godojami (išskiriant vienus lenkus). Pinigų daug su savim nesivežti, gali pavogti, o ir taip vokiečiai nenori išleisti. Drabužių nesipirkti, nes Europoj drabužiai pigesni, jei imti domon pinigų kursą, bet ką kas turi iš drabužių pirmiau nupirktų, tai jau nieko nepalikti. Pinigus parsiųsti sau geriausiai per „Vienybės" agenturą, Lietuvos Misiją ar atstovybę. Geriausiai parsivežti kokią mašinėlę, ar kokį įrankį.

Lietuvoje

Jau teko pabuti Kaune ir nekuriuose kaimuose Suvalkijoje ir čia paduosiu trumpų žinių.

Pinigai. — Lietuvoje dabar vaikščioja trejopi pinigai: 1) Tikros vokiškos markės, 2) Ostmarkės ir 3) Ostrubliai vokiečių išleisti. Pirmieji vadinami auksinais ir turi po 100 skatikų. Už vieną ostrublį reikia duoti dvi vokiški marki arba dvi ostmarki. Ostmarkė ir tikroji markė vienas ir tas pats.

Kaslink rusiškų rublių, tai jie beveik neturi jokios vertės. Už bolševikų išleistus rublius Kaune neduoda nei po 3 skatikus, už Kerenskio valdžios rublius nenoriai duoda 5 skatikus, o senas caro rublis apiprekiuojamas tarp 50 ir 60 skatikų. Už rusiškus rublius apskritai nieko negalima pirkti. Dar pakartojam: vokiečių išleistas rublis, arba ostrublis vaikščioja ir turi dviejų markių vertę, gi senas rusų rublis — tai pusė auksino, o bolševikiškas ar kerenskinis rublis beveik be vertės.

Valgis: — Lietuvoje kiaulių, žąsų, vištų, avių, jau priauginta ir mėsos galima gauti pirkti kiek kas nori. Karvių dar stokuoja, o arklių ir labai stokuoja. Sviesto, kiaušinių ir duonos yra. Jau yra ir druskos, cukraus bei silkių, žinoma tik kiek brangiau. (Cukraus svaras — 28 markės)

Brangumas. — Laukas, žemė dabar labai sparčiai kainoje kyla. Už margą lauko — vidutinio jau reikia mokėti viršaus kaip po 1,000 auksinų. Vidutinis arklys — 6,000 auksinų. Medžiai trioboms brangus. Čvertis svaro tabako 10 markių. Kaune geriausiose viešbučiuose (hoteliuose) galima gerai pavalgyti už 12 auksinų. Gi apie uždarbius tuom tarpu negaliu nieko pasakyti, nes nesusipažinau. Žinia tiek, kad pernai vasarą kaime darbininkų labai stokavo, mokėjo 15—20 auksinų o per darbimečius iki 50 auksinų dienai. Bet uždarbių neprityriau, tai ir kalbėti mažai tegaliu.

Tai tiek informacijinių žinių apie kelionę ir apie Lietuvą jon įžengus. Vėliau pranešiu apie Steigiamąjį Seimą ir kitus dalykus.

P. Norkus.

D-RO LIUPO ATSIŠAUKIMAS

Scranton, Pa.
Birželio 14 d., 1920.

Gerbiamasai Pylieti:

1918 m. turėjome garbę atlaikyti New Yorke ir Chicagoje du seimeliu, kurių abudu nutarė įteigti Vilniaus Universitatės Draugų Associaciją ir tam tyčia įstatai tapo išdirbti, priimti ir užtvirtinti. Galop metų jau ir praktiškas darbas buvo prasidėjęs, ir tuli nariai savo mokestis už 1919 m. įmokėjo. Prieš man Europon išvažiuojant, šitie pyliečiai malonėjo įmokėti: Justinas Kulis — $1,000.00, Dr. S. Sapranas — $25; Dr. J. Šliupas — $25; F. W. Kudirka — $25; Mikas Petrauskas — $25; F. A. Juozapaitis — $25; Jos. Butkus — $25; J. Stepanauskas — $25; Ant. Sodeika — $5; M. W. Bush — $25; T. Wasseris — $10; Progresso Ratelis (p. A. Ramanauską) — $5.20 ir dabar Dr. A. Bacevičia — $25 Viso labo — $1,245.20. Visokeriopų išlaidų kasininko knygose įrašyta randu — $79.50.

Kaip žinote, politiškoms aplinkybėms susidėjus, Sausio mėn. 1919 m. man prisiėjo Europon iškeliauti, o iš kelionės sugrįžau vos 30 d. Gegužio 1920 m. Sekretoriavimo įrankius palikau pas p. R. Karužą. Mano iškeliavimas, ant nelaimės, sutramdė tolesnį Associacijos plėtojimąsi.

Europoje man esant, Lenkų kariumenė užėmė didesnę dalį Lietuvos, ir pats Vilnius laikinai pakliuvo į Lenkų rankas. Tuomi pasinaudodami Lenkai Vilniuje suskubo įsteigti savo universitetą musų senos Akademijos vietoje, manydami, kad nustelbs Lietuvių pasiryžimą steigti savo Alma Mater. Bet pasiklydo. Laikinai negalėdami inkunyti savo plianų — o jau buvo ir musų Universitatės statutas parengtas bei Lietuvos Tarybos užtvirtintas — Lietuvos sunųs laikinai inkurė Augštuosius Kursus Kaune, kurie lankomi yra 700 studentų ir studenčių. Pradžia tėvynei sunki yra tuomi labiaus kad šalies finansai nedidoki, o 68% visų ineigų suvartojami dabartiniu laiku armijos užlaikymui. Vienok įsteigė 2,200 pradinių mokyklų, 39 gimnazijas, 15 progimnazijų, ir Augštuosius Kursus Kaune. Tad šalis deda dideles pastangas, kad pakėlus apsišvietimą tautos. Augštieji Kursai Kaune labiaus iš subskripcijos inteligentų užsilaiko, o ir iš studentų įmokesnių. Aišku, kad pinigų ir mokslo priemanių labai ir labai stokuoja.

Už tatai man grįžtant Amerikon, kaip Švietimo Ministeris, p. Tubelis, taip ir vedėjai Augštųjų Kursų Kaune, Dr. J. Staugaitis, p. Zigm. Žemaitis ir p. L. Vailonis davė man ingaliojimą „kreipties į įvairias Amerikos visuomenės organizacijas ir atskirus asmenis paaukoti pirmajai augštajai Lietuvos Mokyklai, Augštiesiems Kursams, mokslo knygų, įrankių, kolekcijų ir kitokių mokslo priemonių bei pinigų joms ingyti." O reikia ir stipendijų bėdinesnejai jaunuomenei.

Prižadėjau tatai atlikti sulyg geriausio išgalėjimo pasitikėdamas, kad Amerikos Lietuvių inteligentija netik gaivins Vilniaus Universitatės pramogų, Associaciją su jos kilnu siekiniu, bet ir šiaip padės man kreiptiesi į Amerikos bendruomenę, kad galima butų Lietuvoje palengvinti žmonėms įsigyti mokslas su pagelba philanthropų ir mokslo gaivintojų. Jau raštu kreipiausi į Miss Jane Adams ir Mrs. Mary Beecher Longyear prašydamas, kaipo Associacijos garbės narių, kad pridėtų savo pagelbingą ranką ingijime pinigų ir mokslo priemonių Lietuvos mokykloms.

Jeigu kreipiamėsi prie svetimų žmonių, kuriems Lietuvos reikalai tolimi yra, tai nesistebėsi Tamsta, kad pirmoje vietoje stovime mes patįs lietuviai, kuriems tas darbas rupėti turėtų. Duokime paveizdą mes inteligentai, o mus paseks minios mažiaus išsilavinusių brolių ir seselių. Lietuva be pagelbos emigrantų Amerikoje neįstengs greitu laiku ant kojų atsistoti nei ekonomijos srityje, nei apsišvietimo dirvoje.

Užtai meldžiu Tamistos, pylieti, duok patarimą, nurodyk kelius ir įrankius, prisidėk darbu ir pinigu, kad darbas musų tarptų. Čion ne kokių partijų reikalas, bet visos tautos, be skirtumo įsitikinimų ir pasaulėžvalgos.

Suremkime patys į petį, o Lietuva prakus, praturtės ir šviesesne virs.

Lietuvos švietimo reikalais meldžiu kreiptiesi į

Dr. J. Šliupas,
1412 N. Main Av., Scranton, Pa.

Lietuvos Laisvės Paskola

SKOLA IR PASKOLA

Lietuvoje išgirsi dar šiandien seną baudžiavos laikų priežodį — „Ponui skola — ne rona, neužgys." Vargšas žmogelis baudžiauninkas bėdos tektas, reikale spiriamas turėjo skolintis tai pas žydelį — vertelgą, tai pas pono urėdą, tai pas patį poną. Nuo tos dienos ir prasidėdavo jo nelaimės. Ponas skolintojas prie kiekvienos progos jam skolą prikišdavo: nabagas skolininkas neturėjo ramybės nei dieną, nei naktį. Kada besutaupysi skatiką skolai atiduoti? Vergija, vergija!

Nuo vien žodžio „skola" lietuvis suraukia nosį, kai rugšties paragavęs. Lietuviui „skola" — tai nelaimė, tai klampynė, į kurią lengva įbristi, bet išbristi — ne, Kas ingijo skolos, skaitosi jau paskendęs skolose. Žinoma, juokai maži. Juk skola baisesnė už „roną," arba žaizdą. Žaizdas užgys, o skola — ne. Del to lietuvis vengia pats skolintis, vengia ir kitam skolinti. Tuščia jos, sako senas Baltrus: „tu be mane, aš be tavęs: turiu skatiką — žemėn kasu, nieko neturiu — nieko nebijau. Geriau, kad ir sulopyta terba, negu kiauras maišas.

Išmintingas senis Baltrus, bet blogas biznierius. Kiauras maišas geriau, negu sulopinta terba: perrišk maišą pusiau, štai skylės ir nebėra.

Bijoti skolos — neišmintinga, tik reik mokėti gauta paskola pasinaudoti.

Neduoti paskolos — neprotinga, tik reikia apsižiurėti, ir kokiam reikalui ketini paskolinti.

Skolintojas panašus į pardavėją. Skolininkas į prekėją; Perkame karvę, pasiskolname šimtinę. Skirtumas yra tame, kad už karvę paprastai tuojau užsimokam, o už šimtinę — kiek vėliaus. Teisybė tas skirtumas pasidaro daug žymesnis, kai su skolintoju prisieina skolininkui ilgą laiką buti „geruoju." Gera tai skolintojui, bet skolininkui nevisuomt. Ne del pramogos žmonės perka, ar jieško paskolos, bet reikalui esant. Atėjo reikalas paskolinti — reikia pajieškoti, kas paskolintų. Daktaras niekados pats pirma ligonio neatlanko bet ligonis turi daktaro šauktis. Norėdamas paskolinti taipgi turi pats skolintoją surasti ir pats pirma prabilti.

Žinoma kitaip ir buti negali. Tačiaus čia esama nedorybės. Tasai duoda progos skolintojui pasipusti ir pasinaudoti. Skolintojui dar-gi rizikas menkas: smarkus Valstybės įstatymui už jį. **Paskolos davėjo padėjimas šimtus sykių geresnis, negu paskolos ėmėjo.**

Tokiu paskolos ėmėjo yra dabar Lietuvos Valstybė, tokiu paskolos davėju yra kiekvienas Amerikos lietuvis ir lietuvė. Lietuva turi daugybę didžiausių reikalų, atidėliojimas kuris butų lygus mirčiai: Tai reikia atsistatyt iš karo griuvėsių. Tai reikia naujai demokratiškai viską sutvarkyti. Tai reikia greičiausia paliuosuoti lenkų užgrobtas musų sodybas ir miestus.

Per ilgus metus išnaudojama rusų ir vokiečių, Lietuva neturi šiandien del atlikimo tų darbų užtektinai lėšų ir del to kreipėsi į mus, amerikiečius, ir prašo paskolinti. Tautiečiai! nejaugi atsisakysim? Dalykas perdaug svarbus! **Atsisakydami nuo paskolos, — atsisakytumėm nuo Lietuvos!**

Atsižiurint į Lietuvos padėjimą ir reikalus, 5 mil. dolarių paskolos — tai pernedrąsus reikalavimas. Gi Amerikos lietuviams tokią „galybę" sukelti nedaugiau berods reiškia, ką storą cigarą išpiškinti. Tačiau, senu papratimu, kada prašoma paskolinti, tai skolintojas, akį primerkęs tuoj užsimąsto: „Na kaszin, ar nepabėgs, ar atiduos?"

Broliai ir sesės, bukime piliečiais savo šalies. Kaip galima taip manyti? **Juk turime dalyką ne su kokiu vertelga, bet su savo Tėvyne.** Galų gale, kurgi Lietuva gali pabėgti? Ji buvo, yra ir bus. Gal baimės drugys krečia, kad polenderiai Lietuvą užims? Taip, norėjo užimti, bet rankos per trumpos.

Gerbiamieji! Juk Laisvės paskola tam ir yra reikalinga, kad Lietuva galėtų prieš lenkų imperializmą atsilaikyti. Tik beprotis gali manyti, kad atsisakydami nuo pirkimo Lietuvos bonų — išvysime paskutinius okupantus iš Lietuvos.

Puikus L. Laisvės paskolos bonai gatavi — šilti! Tenelieka nei vieno kas be bono.

Senio Baltraus atsargumas — ne mums pavyzdis. **Nei žemėn dolarius kasime, ar už menkus procentus bankose pelėdinkime, bet dėkim į gyvą kiekvienam iš musų artimą Lietuvos atstatymo reikalą.** Skolindami Lietuvai už riebų 5-tą procentą padarome dvigubą naudą: savo Valstybei ir patįs sau asmeniškai ar savo giminėms. **Skola sunkenybė; bet paskola reikale — yra išganymas.**

Lietuvos Laisvės paskola — jaunos Valstybės parama. Garbė turėti boną ir buti savo Respublikos rėmėju.

Skola — ne rona, nepražus, o Lietuva amžinai su mumis geruoju bus.

P. Žadeikis,
L. K. Majoras.

NUSIPIRK GRAŽIĄ MUZIKĄ DEL „PLAYER PIANO" LIETUVISKUS ROLIUS

1. Šėriau žirgelį Ant kalno Malunėlis $1.00
2. Važiavau dieną, važiavau naktį Per girią, girelę $1.00
3. Sėdžiu po langeliu Vai žydėk, balta obelėle $1.00
4. Nesigraudink mergužėle Lietuva Tėvynė Musų $1.00
5. Noriu miego, saldaus miego .. $1.00
6. Karvelėli mėlynasis $1.00
7. Kriputis Polka $1.00
8. Klumpakojis, polka $1.00
9. Suktinis, polka $1.00
10 Ciganska Polka $1.00
11. Marselietė $1.00

Su prisiuntimu kiekvieno rolio $1.00.

Adresuokite
„VIENYBĖ LIETUVNINKŲ"
193 Grand Str., Brooklyn, N. Y.

KUPRELIS

Viena iš puikiausių lietuviškų apysakų parašyta Šeinius Ji butinai turi rastis pas kiekvieną lietuvį. Kaina $1.
Be apdarų — 75c.
— Kreipkitės į —
„VIEN. LIET."
193 Grand Str.
Brooklyn, N. Y.

PRANAS PIKSRIS
„Vienybės Lietuvninkų"
ingaliotinis
Priima prenumeratą, knygų užsakymus ir spaudos darbus.
1331 Penn Av., Pittsburgh, Pa.

LIETUVON PINIGŲ SIUNTIMAS

Lietuva nuo karės nukentėjo. Nėra nei vieno Amerikoje lietuvio, kuris neturėtų Lietuvoje nukentėjusių savo tėvų, brolių ar giminių. Pašalpa Lietuvai reikalinga. Todel kurie siunčiate Lietuvon pašalpą, ar didesnėmis ar mažesnėmis sumomis pinigų, kreipkitės į „Vienybės" Dienraščio Bendrovę, o čionai rasite teisingą patarnavimą. Kreipkitės tuojaus. Persiunčiame pinigus į visas dalis svieto, pagal dienos kursą.

„VIENYBĖ"
DIENRAŠČIO BENDROVĖ
193 Grand St., Brooklyn, N. Y.

NAUJOS KNYGOS IŠ LIETUVOS

Kariškių Kalendorius ..... 50c.
Mušiai prie Nemuno ir Augustavo giriose. Visapasaulinės karės knygynėlis No. 2. Pusl. 20 kaina ... 15c.
Girkalnio užgavėnės. Vienaveiksmis paveikslas. „Tėtė pakliuvo" 1-no paveikslo juokai. „Idealis gyventojas" vienaveiksmis juokas. Visi trįs dramatiški veikalėliai vienoje knygelėje. Biržai, 1913. Puslapių 32. Kaina ..... 30c.
Pirmieji Krikščionįs. Penkių veiksmų drama. Z. Rišpenas. Kaunas, 1914. Pusl. 64. Kaina ..... 60c.
Midus ir Vaisvyniai. Jų išdirbimas. Įvairių gėralų iš vaisių padarymas. K. Žagrakalio. Kaunas, 1907. Kaina ..... 20c.
Aritmetikos Uždavinynas. Vadovėlis aritmetikos pradžiai. Pirmoji dalis. (Veiksmai su skaičiais ligi 1,000). Ketvirtasis leidimas. Tilžė, 1919 m. Pusl. 86. Kaina ..... 60c.
Siemnis Kalendorius. Švyturio B-vės leidinys. Kiekvienai dienai atplėšiamasis lapas. 366 lapų su puikiais skaitymais. Ant dailiai nupieštos lentukės su Lietuvos Žirgvaikiu. Kaina ..... 75c.
Lietuvos žirgvaikis. Didelis paveikslas Žirgvaikio su Lietuvos Valstybės spalvomis. Dailus kiekvienam Lietuviui jo namų pagražinimas. Kaina ..... 60c.
Įvairios artistiškai padarytos atviru tės po 7c. viena: —
Vytautas Didis Liet. Kunigaikštis.
Lietuvos Valstybės Taryba su Prezidentu Smetona.
Gegužinė Raudondvaryje.
Dr. Kun. Jaunius, Lietuvių kalbotyris.
Vytautas pas Grunvaldą.
Vytis arba Žirgvaikis.
Lietuvos Prezidentas Smetona.
Lietuvos senovės Vaideliotas su vardelytėmis pas aukurą.
Keistutis sutinka Birutę Palangoje.
Verpėja.
Dvi dailios Lietuvaitės.
Dr. J. Basanavičius.
Medžionė.
Kantrybė.
Maironis, Lietuvių dainius.
Viltis.
Gediminas Did. Lietuvos kunigaikštis.
Našlaitės.
Vytautas uniformoje.
Dr. Purickys, pasiuntinys Vokietijoje.
Vedinas, mystiškas Buračo piešinys.
Lietuvos artilerija traukia Panevėžio pusėn.
Kiekviena atvirutė po 7 centus.

Visus tuos raštus ir paveikslėlius galima gauti „Vienybės" knygyne. Užsisakykite veikiai, nes labai nedidelis skaičius teparėjo, ir kaszin kada bus vėl galima iš Lietuvos knygų gauti. Pinigus ar Money Orderius siųskite šiaip: „VIENYBĖS" KNYGYNAS.

193 Grand St., Brooklyn, N. Y.

Savo tėvams, giminėms, broliams bei pažįstamiems.
„VIENYBĖ LIETUVNINKŲ"
UŽRAŠYK
LIETUVOS ŽMONĖS LAUKIA
Prenumerata metams — $3.50
Užrašydamas „Vienybę Lietuvninkų" padarysi saviškiems neužmirštiną atmintį. Jie laukia žinių iš Amerikos.
Siųsdami prenumeratą adresuokite:
„VIENYBĖ LIETUVNINKŲ"
BROOKLYN, N. Y. 193 GRAND STREET

VIENYBĖ LIETUVNINKŲ

LIETUVOS SEIMO PIRMIEJI DARBAI

Pereitame „Vienybės" N. mums teko garbės perduoti musų skaitytojams trumpą pranešimą iš pirmutiniųjų Lietuvos Steigiamojo Seimo darbų, kurie kiekvieno Amerikos lietuvio širdyje atsilieps. Prasidžiunga kiekvienas išgirdęs, jogei pagaliaus dabar tapo padėtas kertinis akmuo Lietuvos Respublikai, kuomet suvažiavę visos ikišiolai paliuosuotos nuo priešininkų Lietuvos atstovai, išreiškė *visos Lietuvos valią,* — išnaujo apšaukė ir patvirtino obalsį *Laisvos ir Neprigulmingos Lietuvos.* Dabar tampa užčiauptos lupos visiems samdytiems ir liuosanoriams Lietuvos nevidonams, kurie dryso ikišiolai šmeižti Lietuvos Valstybės valdžią, buk ji buvusi vokiečių ar kieno kito padaras. Lietuvos žmonių — „Vox Populi" visuotinas balsas savo Seimu užreiškė pasauliui, jogei nuo šio laiko Lietuva jau apsisprendė. Wilsono principas jau įvyko. Šalin rankas, grobikai!

Lietuvos Valstybė-Demokratinė Respublika! Tai idealas visų Lietuvių nuo daugelio musų atgijimo metų. Šiandien Lietuvos Seimas priėmė laikinąją konstituciją. Ji pareiškia, jogei Seimas yra vyriausis Lietuvos valios išreiškėjas. Jisai tveria įstatymus, jisai prižiuri jų pildymą, jisai nustato šalies finansus, jisai tvirtina sutartis su kitomis valstybėmis. Ministeriai atsako prieš Seimą, ir jisai gali juos nuo vietos atstatyti, — ko nei Amerikos respubliko je nebuvo vartota; piliečiai visi lygus prieš įstatymus be skirtumo lyties, tautybės ar tikybos; nei luomų nei titulų nėra! Laisvė tikybos, sąžinės, spaudos, žodžio, streikų, susirinkimų ir draugijų. Mirties bausmė visai panaikinama.

Štai modelis naujos ir jaunutės respublikos. Nedaug pasaulio valstybių gali tokiu modeliu pasigirti.

Tai pirmieji Seimo žingsniai. Ir dar girdime tolimesnius darbus. Pranešama telegramu, jogei pirmiausis iš tveriamojo darbo — žemės reforma. Pradėta svarstyti apie išdalinimą bežemiams ir mažažemiams dvarų ir palivarkų, kurių Lietuvoje didelė daugybė buvo ir kuriuose daugiausiai svetimi ir Lietuvos valstybei priešingi gaivalai tunojo.

Sveikiname mes pirmutinį Lietuvos Seimą! Lai jisai tiesia Lietuvos tautai naują ir pažangų kelią, ir lai pasistengia, kad dar jojo posėdis taptų laimingai pertrauktas ir visas Seimas kaip stovi, sykiu į seną Lietuvos sostapilę Vilnių taptų perkeltas!...

DĖLEI LIETUVIAMS PASPORTŲ SUSTABDYMO

Lietuvos Atstovybė Washingtone telegramu pranešė, jogei Suv. Valst. valdžia nuo Berželio 30 d. š. m. sustabdys išdavinėjimą pasportų arba t. v. „permitų" Lietuviams, Latviams ir Ukrainams, kurie ikišiolai tuos pasportus jau lengvai gaudavo ir su jais savo tėvynę jau daugelis yra pasiekę. Taip lygiai L. Atstovybė praneša ir laišku, jogei minėtųjų „permitų" išdavinėjimas su šio mėnesio pabaiga yra paliaujamas, ir kad tik iki to laiko gautieji pasportai bebus vartojami ir priimami L. Atstovybėn už vizuoti.

Šitas valdžios parėdymas yra aiškinamas tuomi, jogei musų valdžia nusistatė savo biurus sumažinti, kad tuomi sumažinus ir valdžios išlaidas, delto ir tampa paleidžiami tie visi valdininkai, kurie ikišiolai minėtuosius „permitus" (pasportus) išdavinėdavo Lietuviams, Latviams, Ukrainam ir kitoms tautystėms, ant tokių permitų beišvažiuojančioms. Iš to taipgi išeina, kad visi norintie šią vasarą išvažiuoti Lietuvon, turės pasiskubinti išgauti sau pasportus nevėliau, kaip iki 30-tai dienai Berželio.

Kas bus toliaus? Tokius klausimus jau mes spėjome laiškais apturėti, ir kasdieną asmeniškai žmonės į mus puola. Šitan sunku atsakyti.

Anot pranešimo į N. Y. Times Berželio 19, išeina, kad tasis padavadijimas busiąs net palengvinimu svetimtaučiams. Tame pranešimas iš Washingtono šitaip pasakyta: „Sulyg naujo padavadijimo svetimtaučiai *priešai* (musų pabraukta) galės iš Amerikos į visus kraštus išvažiuoti be jokių išėmimų ir be „permitų" (pasportų), ir netiktai Europon, kaip ikišiolai buvo, bet ir per Meksiką bei Kanados sienas. Tuomi prašalinama suvaržymai svetimtaučių priešų susisiekti „tarpe Amerikos ir josios salų neverčiant jų išlipti svetimuose uostuose."

Tasai paaiškinimas vistiek neaiškus. Ar dabar žmonės turės gauti tik savo šalių pasportus, ar juos bus išleidžiama be jokių „permitų", šito dar nežinoma. Lietuvos Atstovybė primena, kad naujas pasportų sutvarkymas galėsiąs įvykti gal už mėnesio, — žinoma, tas prigulės nuo Amerikos valdžios, kaip ji greitai suspės naują systemą užvesti. Iškeliavimo Lietuvon ir į kitus kraštus, juk negalės visiškai sustabdyti.

Tame pranešime į Times kalbama yra apie „svetimtaučius priešus," kokiais ikišiolai buvo Vokiečiai, Austrai, Ungarai, Turkai ir bulgarai. Argi ir Lietuviai į tų priešų kategoriją yra paskaityti? Jeigu taip, tai del ko? Ar delto, kad Lenkų grobimui priešinasi, ar delto, kad bando su bolševikais tartis?

Tai klausimai svarbūs, kuriuos tik greita ateitis mums atsakys.

TĖMYKITE Į „VIENYBĖS" ŠĖRININKŲ SUSIVAŽIAVIMĄ!

Sulyg perėjusiame „Vienybės" numeryje paskelbimo, „Vienybės" Dienraščio Bendrovės šėrininkų susivažiavimas įvyksta Liepos 3 d. 1920 m. Plaza Hall, 127 Havemeyer Str., Brooklyn, N. Y., nuo 10:30 val. iš ryto.

Gerbiamieji draugai, šėrininkai ir šėrininkės! Pasistengkite visi dalyvauti. Kurie nedalyvausite, pasistengkite ką nors ingaliuoti už save, kad galėtų Tamstų varde balsuoti. Tam tikslui yra išsiuntinėta užkvietimo blankos ir pavadų (Proxies) blankutės, ant kurių reikia ingaliojamojo žmogaus vardas indėti ir pačiam pasirašyti. Tas blankutes reikia mums grąžinti nevėliaus 28 d. Berželio.

Daugelis išsiuntinėtųjų laiškų sugrįžo. Mat nebuvo adresai permainyti, ir jų pačta nesurado. Tie gali šiuo pakvietimu vadovautis ir perskaitę iš „Vienybės," arba draugų pasakyti, Seiman pributi, arba savo ingaliojimus raštu prisiųsti.

Kurie draugai dalyvausite Seimo vakarienėje, kuri atsibus tą pačią dieną ir vietą, meldžiame irgi nevėliaus 28tos Berželio duoti žinią, kad dalyvausite.

„Vienybės" draugus irrėmėjus bei visus gerus tėvynainius irgi šiuomi ton vakarienėn pakviečiame. Padarykite garbę Brooklyno lietuvaitėms, kurios žada Tamstas dailiai pavaišinti.

Seimo Komisija.

PERŽVALGA.

// **„Paštininkų Balsas."**

Tik ką apturėjome jau Saužyje pradėjusį eiti, ir tuomtarpu sykį į dvi savaiti einantį laikraštuką — „Paštininkų Balsą." Jisai ryškiai socialistinės pakraipos, bet nėra aiškiai jokios oficialės partijos Lietuvoje besilaikantis. Tuomtarpu mus pasiekė nuo 1—4 numeriai, ir juos visus peržiurėjus paaiškėja, kad pašto tarnautojų padėtis Lietuvoje taip pat sunki, kaip ir čia Amerikoje. Pateisinimas Lietuvai yra bent tame, kad nauja ir nespėjusi susitvarkyti valstybė, kuomet čia gerokai įstembusi respublika pašto darbininkų reikalų dar neįstengė gerai aprupinti.

„P. B." laikraštukas gana švarus ir akyvai nušviečiantis apskritą Lietuvos paštų veikmenę, kuri toli gražu dar nėra gerai susitvarkiusi. Ypač pašto tarnautojai nusiskundžia ant savo augštesnių viršininkų, kuriuos intaria perdideliu prisigėrimu rusiškojo biurokratizmo.

// **SLA. Sekretorium išrinktas T. Dundulis.**

Perėjusiu SLA. narių visuotinuoju balsavimu, kaip teko girdėti, įvyksta šios organizacijos valdyboje kiek-tiek permainų. Stambiausi permaina, tai ta, kad vieton dabar esančio sekretoriaus p. A. B. Strimaičio, tapęs išrinktu p. T. Dundulis, rodos, iš Chicagos. p. Dundulis yra vienas iš taip vad. „kairiųjų". Ar jisai turi gabumus vesti tokią didelę organizaciją, kaip SLA., negalima pasakyti.

// **SLA. ir TMD. Seimai.**

So. Bostone, Mass., nuo Berželio 21 iki 25 dd. atsibus seimai dviejų didžiausių Amerikos Lietuvių organizacijų, butent Susivienijimo Lietuvių Amerikoje ir Tėvynės Mylėtojų Draugijos. Seimų vieta yra: Lietuvių Svetainė, kampas E. ir Silver Strs., So. Boston, Mass. Berželio 23 d. vakare, seimo svečių pabovinimui, p. Petrauskas stato naują operą: „Pirmoji Gegužės," kurios autoriumi yra p. V. J. Šliakys.

// **Lietuvių dramaturgu paminklas.**

Gegužio 31 d. Chicagoje, ant lietuviškų tautiškų kapinių tapo iškilmingai atidengtas paminklas Lietuviui dramų rašytojui Broniui Laucevičiui, žinomam po slapyvarde „Br. Vargšas," kuris tenai-pat Chicagoje ir buvo miręs. Paminklas tapo pastatytas vietinio Dramatiškojo Ratelio rupesčiu, surinktomis tam tikslui iš visuomenės aukomis. Regis tai bus pirmutinis Amerikos Lietuvių rašytojui pastatytas paminklas.

// **Socialistų Fondo atskaitos.**

Šios savaitės laikraščiams išsiuntinėta atskaita nuo taip vad. „Lietuvos Šelpimo Fondo," kuris buvo socialistų pridabojamas ir naudojamas. Viso labo nuo pat pradžios per ketverius metus esą inplaukę $37,661.50; išleista: Lietuvon pasiųsta, ofiso užlaikymui, agitacijai, spaudai ir tt. viso labo $35,040.62. Lieka $2,620.88. Iš tų dar duodama $300 Julei Žymantienei (rašytojai Žemaitei), jos kelionei grįžimui Lietuvon.

Gaila visgi, kad smulkių atskaitų iš tojo Fondo neišduota. Kiek iš to fondo Lietuvai tikros pašalpos duota, visuomenė taip ir nežinos.

// **Lietuvių kolegija Romoje.**

„Draugui" telegrafuoja iš Romos kun. Prapuolenis sekantį: — „Narijauskas ir Mačiulis gavo audienciją pas Šventąjį Tėvą. Jisai palaimino lietuviškos kolegijos inkurimą. Popežius pažadėjo lietuviams pavesti bažnyčią su namu."

// **Lietuvės vienuolės važiuoja Lietuvon.**

Anot „Draugo" Lietuvon išvažiuoja šios Lietuvės vienuolės (zokonikės): Kazimiera Kaupiutė, Judita Dvaranauskiutė, Veronika Balčaitė, Josephina Rakauskaitė ir Antanina Braškaitė. Jųjų tikslas esąs inkurti Kaune Benediktinkų vienuolyną.

// **Švedai rengiasi Lietuvą pripažinti.**

Smagi žinutė pareina iš Stockholmo apie Švedijos valdžios pasiryžimą pripažinti Lietuvą, kaipo neprigulmingą respublką. Užsienių ministeris Palmstjerna pareiškė savo seimo interpeliacijai sekantį: „Švedai nori pripažinti de jure Estus, Lietuvą ir Latvius, ir labai smagu mums, kad mes tą galėsime padaryti. Tuom tarpu jau mes siunčiame Kaunan savo konsulą."

A. a. Kazimieras Brazys

Berželio 13 d. 2:04 val. po pietų, kaip jau buvo musų trumpai pranešta, apleido šį pasaulį a.a. Kazimieras Brazys, buvęsis „Vienybės Lietuvninkų" leidėjas ir paskutinis draugas iš senosios J. J. Paukštis and Company firmos, kuri dar Plymouth, Pa. atgal 30 metų buvo susitvėrusi ir paskui 1907 m. persikėlė į Brooklyną, N. Y., kur iki 1919 m. pabaigai, po nabašninko Juozo Paukščio mirties leido tą patį laikraštį, iki šių metų pradžioje „Vienybė Lietuvninkų" perleido naujai įsikorporavusiai „Vienybės" Dienraščio Bendrovei. Velionis Kazimieras buvo šioje Bendrovėje vienu iš direktorių ir šiosios Bendrovės valdyboje buvo iždininku.

Pereitame ketverge, Berželio 17 d., velionis Kazimieras tapo palaidotas ant Šv. Jono kapinių. Į laidotuves susirinko gana didelis buris vietinių ir tolimesnių lietuvių, visų seniausių ir dabartinių velionio Kazimiero ir „Vienybės" draugų ir pažįstamų. Iš tolimesnių draugų reikia paminėti šios: p. Tamas Paukštis ir poni Paukštienė iš Pittston, Pa., p. Mikas Alyta ir poni Alytienė iš Waterbury, Conn., — tie yra seniausi velionio draugai dar iš laikų, kuomet „Vienybė" Pennsylvanijoje gyveno. Daugelis suvažiavo iš aplinkinių New Jersey ir New Yorko valstijų.

Velionis buvo pašarvotas pas jo pus-seserį, p-nią Magdaleną Miltakienę, 72 So. 3rd Str., kur jisai pastaruoju laiku gyveno, ir kur per visą penkių savaičių ligos laiką buvo slaugomas. Daugybė kvietkų, kuriuos jo draugai kaipo paskutiniam atsisveikinimui prisiuntė, buvo apie velionio katafalką apstatyta. Per visas penkias dienas velionio pašarvoto buvimo, minios žmonių perėjo nabašninkui atiduoti paskutinį aplankymą. Reikia žinoti, kad a. a. Kazimieras buvo žmogus tykus, su visais gražiai sugyvenęs, ir todel buvo visų mylimas ir guodojamas. Retas kuris iš musų veikėjų tiek daugelio žmonių buvo lankytas ir tiek daugelio į amžinąją kelionę palydėtas.

Apie 3-čią val. po pietų, p. J. Garšvos karavanas pribuvo lavono paimti. Kelios dešimtis vežimų ir automobilių suvažiavo iš vietinių ir apielinkės veikėjų lavono lydėti. Lietuvių Filmų Bendrovės prezidentas p. Račiunas, išnešant lavoną iš namų nuėmė žėlavingą paveikslą. Atidavus paskutinį atsisveikinimą, lavonas tapo iš namų į vežimą inkeltas, ir lietuvių muzikė, p. Venskaus vedama, lydėjo su laidotuvių maršu a.a. Kazimierą aplinkui Berry Str., Wythe Av., paskui iki Grand Str., kur prilydėjus iki „Vienybės" Namui 193 Grand St. visas karavanas sustojo. Čionai „Vienybės" Bendrovės direktoriai žėlavingai atėjo nuo įstaigos durių iki grabo, atiduodami savo mirusiam draugui paskutinį atsisveikinimą. Tą visą liudną sceną dar sykį nuimta su kamera į judomuosius paveikslus, kaipo atminčiai. Paskui direktoriai šalimis grabo, o publika gatvių šalimis, muzikei griežiant žėlavos maršą, lydėjo lavoną iki Union Av., ir tada jau karavanas susitaisė į vežimus vežti nabašninką iš miesto iki kapinių.

Diena išpuolė gana vidutinio oro, todel daugybė žmonių toli ant kapinių suvažiavo. Čionai pri buvus, ir visas reikalingas apeigas atlikus, lavonas įleista duobėn amžinan atilsiui; prie duobės p. p. J. Augunas ir P. Mikolainis pasakė griaudžias atsisveikinimo kalbas. Ir užbėrę po saujelę žemės, visi a.a. Kazimiero draugui ir pažįstami paliko jį tenai ilsėtis ramybės atilsiu.

Šermenų užbaigimui velionio sesutė, p-ni Miltakienė užprašė visus jo draugus, kad susirinktų pas velionio draugus: pp. A. Kandratą ir Al. Šrupskį, taipgi ir pas p. J. Kulboką, idant draugiškai pasišnekėtų ir vieni kitus ramintų prie tokio stambaus nuostolio, kuris patiko mus netekus tokio įžymaus visuomenės veikėjo, kaip a.a. Kazimieras Brazys.

Ilsėkis, ramiai, mielas Kazimierai! Tavo draugų širdyje ir tavo numylėto laikraščio „Vienybės" dvasėje tu amžiną atmintį prie savęs palikai....

Pirmutinė Didžiausia

AGENTURA

„Vienybės" Bendrovės

Parduodam laivakortes ant visų laivinių linijų į Lietuvą ir iš Lietuvos.

Siunčia pinigus į Lietuvą ir į visas dalis svieto saugiai ir pagal dienos kursą. Pinigus visų šalių mainom ir parduodam.

Pasportus važiuojantiems Lietuvon išrupiname. Išrupiname leidimus norintiems atvažiuoti iš Lietuvos į Ameriką.

„Vienybės" Bendrovės agentura tarnaudama virš 35 metus lietuvių visuomenei ir turėdama virš 35 metus prityrimo atlieka viską saugiai ir teisingai.

Pirkdamas laivakortę ar siųdamas pinigus Lietuvon per „Vienybės Agenturą netik gausi teisingą patarnavimą, bet sučėdysi sau daug pinigų.

Visuose reikaluose pirm kol darysi žingsnį atsikreipk į „Vienybės" Agenturą visi patarimai dykai.

„Vienybės" Bendrovė jau persikėlė į nuosavą namą į kurį kviečia kiekvieną atsilankyti ir apžiurėti ofisus, spaustuvę ir knygyną.

„Vienybės" Spaustuvė atlieka visokius spaudos darbus nuo mažiausio iki didžiausiam: — greitai, gražiai ir pigiai.

„Vienybės" Bendrovė

193-197 Grand St. Brooklyn, N. Y.

Tel. Greenpoint 2427.

SVETIMA SPAUDA APIE LIETUVIUS

p. Arnold De Stael, Lietuvių apgynėjas rašo N. Y. Worldo redakcijon nuo geg. 14 sekančiai apie LietuviųLenkų prietikius:

„Netoli laikas, kuomet Santarvė susipras savo paikumą ir karčiai apgailaus, jogei davėsi Lenkams suvadžioti linkui Rusijos. -- Nors Lenkų savinimasi žemių 1772 m. atimtųjų butų ir teisingas, vienok tas jiems atiduoti butų didžiausi pražanga priešais žmoniją ir civilizaciją, prisiminus Lenkų netikumą ir žydų pogromus. Nuo to laiko, kaip Lenkija atgavo neprigulmybę, ką jos atžagareiviai vadai suteikė gero sa vo tautai ar kitiems žmonėms? Gavę svetur paskolas, jie veda kruvinas ir grobingas kares. Nėra beveik nei vienos tautos palei jos rubežius, kuri nebutų nuo jos godumo nukentėjusi. Ji kovoja su Lietuva, kovoja su Ukraina, ir jeigu tiktai pajėgtų, tai visą svietą prarytų.....

„Teisingai tokie dideli išminties vyrai, kaip Carlyle ir Voltaire tvirtino, jogei Lenkijos puolimas yra žmonijos palaima. Šitas josios godumas yra Lenkijai prakeiksmu nuo neatmenamųjų laikų. Jeigu ne jie, tai 1772 m. padaliniams vargiai butų įvykęs. Katarina savo memuaruose tolydžio kartoja, jogei ji kuolabiausiai stengusis su Lenkija ramiai sugyventi, bet jokiu budu nebuvę galima delei jos didžiunų godumo ir pasalumo. Dabartiniai jos vadai eina savo pranokėjų pėdomis. Užuot savo energiją dėjus savo žmonių buvio gerinimui ir užmezgimo brolybės su kaimynais, jų „šlachta" vaiso tik godumą ir aplinkui nepasitikėjimą...

„Tačiaus neveizint ką reakcijinės pasaulio valdžios darytų, kiekvienos civilizuotos tautos žmonės niekuomet nesutiks atiduoti savo žemes vienai grobikų valstijai, kuri ir taip gavo daugiau, negu užsipelnė, Taikos Konferencijoje, Versailėje. Smolenskas ir Kievas, už kuriuos Lenkai nuduoda kariaują, iš seno buvo Lietuvių kraštai ir prie Lenkijos tapo prijungti tiktai Lietuvos karalaičiui Jogelai vedus Lenkijos karalaitę Jadvigą. Lietuviai niekuomet tokiam sujungimui nepritarė. Jie buvo sukilę prieš Lenkus vedami Glinskio. Jie vėl buvo sukilę priešais Lenkų priespaudas vedami Vitrioto, ir jųjų jausmai priešais Lenkus dabar yra dar aitresni negu pirmiaus."

Neapykanta Lenkų Prieš Lenkus

(Iš Brooklyn Daily Eagle)

(June 2, 1920): rašo amerikonas Guy Hichkok:

„Aitriausi Lenkijos priešai yra 10,000 Amerikos Lenkų, kurie 1918 m. iš Amerikos armijos Francijoje tapo perkelti į gen. Hallerio Lenkų armiją.

„Trys tukstančiai Hallerio armijos iškeliavo iš Suv. Valst. pirm negu aš Varšavą apleidau, — sako minėtasis amerikonas. — Jie neturi užtektinai savo žodynuose žodžių, kuriais galėtų užtektinai aitriai apie lenkus pasakyti. Daugumas jų įstojo armijon, paklausę pašaukimo, jogei jų tėvų žemė jų reikalauja. Per daugelį mėnesių jie gyveno labai blogai užlaikomose šėtrose ties La Mans, Francijoje, ir karės paliaubą apskelbus, jie tapo išbugdinti Lenkijon skersai Vokietiją. Čia jų tikrasis vargas prasidėjo.

„Jie niekuomet nebuvo leisti į mušius, — daugumas iš jų. Jiems niekad tos progos nebuvo duota. Negalima ir įsivaizdinti, kokiame purve jie savo abaze buvo laikomi. Pagaliaus jie iškėlė riaušes, reikalaudami, idant juos perkeltų kitan abazan, kuo toliau nuo yskių Lenkijos kareivių. Jie persikudijo, jogei tengimiai Lenkai kareiviai neturi jokio supratimo apie švarumą, kaip Amerikos kareiviai turi, ir jie tiesiog negalėjo grečiumi su jais gyventi.

„Geriausis Lenkų kareivių maistas buvo tokis, kokį Amerikos vaikinai vadina blogiausiu, ir šitie Hallerio armijos vyrukai sako, jogei jie ir tokio negaudavę. Jie labai skundžiasi, kad su jais tyčia taip elgtasi.

„Jie labai rugoja už savo algas, — kurios nei trupučio nepanašios į Amerikos kareivių algas. Jie sako, kad juos plėšte apiplėšė, — kad jokios tesybės jiems neteikta.

„Intužimas buvo toks didelis, kad kuomet buvo pakelta klausimas išsiųsti šiuos kareivius į frontą, tai augštesni kareiviai atsakė, jogei tai reikštų siuntimą pagelbos Bolševikams.

„Su kuria tik dalimi Lenkijos valdžios jie nesusidurė, jie atradę visur sugedimą, ir neranda žodžių, kaip ją išpeikti. Jie labai apgailauja, kad jie davėsi Lenkų tarnybon įvilioti. Jie neapkenčia dabar Lenkų valdžios ir visų jos darbų, jos praeities, jos dabarties ir jos ateities. Jie džiaugiasi, kad grįšią Amerikon, ir pižada, kad viską kas galima darysią, kad tiktai pakenkus Lenkų reikalams Amerikoje. Jų neapykanta prieš Lenkiją pereina visokios rūšies neapykantą, kokią aš kuomet-nors esmi Europoje regėjęs, — kur neapykantų yra visokios rūšies. Jei kas ištaria Lenkijos vardą, tai šitie vyrukai pašoksta yt bulius raudoną skudurį pašmešelavus."

Dabar Hallerio armijoje yra viso labo apie 10,000 šitų amerikoniškųjų Lenkų. Trys tukstančiai jau grįžo Amerikon, o kiti trys tukstančiai laukia Gedanoje (Danzige), o likusie tik trokšta valandos Amerikon grįžti.

Lietuvoje mobilizacija prieš lenkus.

Amerikos laikraščiai, kurie pirma slėpdavo žinias iš Lietuvos pareinančias, pastaruoju laiku ne begalėjo iškęsta svarbaus atsitikimo, butent Lietuvos visuotinos mobilizacijos, kad išvijus iš Lietuvos svetimus grobuonius. Taigi ir pranešė sekančią žinią, kuri pareina iš Kopenhagos, Danijos sostinės:

„Specialis Berlinske Tidende korespondentas Kaune kalbėjosi su Lietuvos Užsienių ministeriu, Voldemaru, kurie pareiškė, jogei Lenkų puldinėjimas yra akiliai sekamas. Tačiaus ministeris griežtai užginčijo gandui, buk tarpe Lietuvos ir Bolševikų esąs įvykęs karinis susitarimas.

„Bolševikai klausė Lietuvius, kaip Lietuva atsineš į karės operacijas tuose kraštuose, kuriuose Sovietų valdžia pripažino Lietuviams, bet kuriuos dabar Lenkai yra užėmę, — ar Lietuva leis Bolševikams savo kariumenę įvesti prieš Lenkus, ar ji pati stengsis savo žemių čielybę apginti.

„Užsienių ministeris atsakė, jogei apie šitą nebus galima nuspręsti pirm negu bus Santarvės pažiuros patirta. Francija jau atsakė, perspėdama Lietuvą, kad ji nebandytų su ginklu rankose savo teises atkovoti. Anglija dar nieko neatsakiusi.

„Tačiaus vieną dalyką galima tikrai pasakyti, Voldemaras pasakė, jogei Lietuva negali pasilikti ramum žiurėtoju, bet turi prisiruošti prie netikėtų atsitikimų. Todel valdžia nutarė paskelbti mobilizaciją.

„Du atstovai Lenkijos seimo laukiama Kaunan, kur bus tariamasi, kaip įvykinus tarpe Lietuvos ir Lenkijos susipratimą."

Trįs svarbus veiksniai iš to pranešimo paaiškėja: Jogei Francija po senovės yra Lietuvos respublikos nedraugas; jogei tarpe Lietuvos ir Bolševikų yra artimi susipratimai; ir jogei Lietuvoje gali vykti labai svarbios dėjos, kurios palies visos Pabaltijos ateitį.

SKAITYTOJŲ LAIŠKAI

Gerb. „Vienybės" Redakcija: — Meldžiu patalpinti jusų laikraštyje šiuos mano kelis žodžius.

Nuo senų senovės žmonės vadina neištikimais piliečiais tuos, kurie yra prieš valdžią kuo-nors prasikaltę. Kaip tai žmogžudžiai, vagys ir tt. Bet tas, išdalies netiesa. Daugybė papildo žmogžudystę laisvės atgavimui, kaip kad ir musų broliai daug yra papildę virš minėtą dalyką ir tapo ištremti net Sibiro laukuosna už laisvės ieškojimą. Rusų Stolypinas buvo didžiausis Lietuvių korikas; bet valdžiai buvo ištikimas. Kaip matome, viskas atžagariai: žmogžudžiai tampa ištikimais. Dabartiniam L. L. Paskolos bonų pardavinėjime Lietuvai nelabai nori šį prakilnų darbą remti; matyti diduma nenori, kad Lietuva paliktų liuosa valstijėlė, — neduoda nei cento; o dar daug yra tokių, kurie vien tik tyčiojasi ir daug kenkia šiam prakilniam sumanymui. Ar tai galima vadinti juos ištikimais Lietuvos piliečiais? Man rodos, kad ne. Daugelis sau mano, laikams pasigerinus keliauti Lietuvon ir užimti sau tinkamą vietą, su savo sutaupytu Amerikoje kapitalu, o prisidėti prie laisvės išgavimo visai nemano. Musų broliai, kurie stoja ailėsna kariumenės, pasišventę savo gyvastį paaukauti laisvės atgavimui, gali buti nustumti užpakalin, nes jie neturės iš ko jokio biznio sau įsikurti; o tas kuris, kaip sakėm, nenori del laisvės paaukauti, atims iš tikro piliečio geresnę vietą. Taigi, kuris iš anų bus ištikimesnis pilietis? Žinoma, tas kuris ieškojo laisvės su kardu, o ne su išjuokimu šio naudingo užmanymo.

Mano nuomone, Lietuvos valdžia turėtų peržiurėti musų brolius iš Amerikos grįžtančius, kuris ištikimas, o kuris ne; kad neištikimam nepaverstų geresnių vietų viršum ištikimųjų. Ištikimas pilietis tas, kuris savo valdžią štengiasi užlaikyti, kaipo kiekvienam doram piliečiui prideri.

Vincas Žukas.

Scarsdale, N. Y.

PARSIDUODA FARMOS
Long Island

$100 pirma mokestis ir tik $10 ant mėnesio pirks vieną akrą farmos žemės, esančios tarp dviejų gelžkelio stočių, tiktai 34 mylios nuo New York City Hall. Dovanai naudojimasi Farmos Traktorių ir visomis naujausiomis mašinomis ir patarnavimas.

Kainos nuo $600 iki $1,500 sulyg gerumo vietos.

Dovanai Deed and Title Guarantee Policy.

Kreipkitės greitai, nes šitas pasiulymas neilgai tęsis. LONG ISLAND FARM PRODUCTS CO., 144 Ashland Place, priešais Long Island gelžkelio stoties, Brooklyn, N. Y. (26)

PIRMAS AMERIKOJE

Išsireiškimas „Pirmas Amerikoje" panaudotas per Triner's American Eliksir of Bitter Wine sako Tamstai trijuose žodžiuose čielą istoriją. Ši svarbi gyduolė jau buvo pasirodžius vartojimui 30 metų atgal kaipo pirmas Kartus Vynas Amerikoje. Pionierius tuose laikuose, yra vadu dabartės. Jokis kitas preparatas negali buti geresnis arba toks už šitą gyduolę. Ir taipgi yra pirmas savo rušimi. Tamsta gali visada pasitikut ant Triner's American Eliksir of Bitter Wine, jeigu norit prašalinti blogą apetitą, užkietėjimą, neramumą ant širdies po kokio nors valgio, galvaskaudulį ir kitokius negerumus Ji gelbsti geram virinimui vidurių ir atgaivina apetitą. Tamstos aptiekorius pastoros greitai, jeigu jis ant rankų dar neturi, tiktai butinai reikalauk tikrą Triner's Am. Eliksir of Bitter Wine, arba kituose atsitikimuose reikalauk Triner's Angelica Bitter Tonic, Triner's Liniment, Triner's Antiputrin ir kt., o neimk kitokių šioms panašių! Joseph Triner Co. 1333-1343 So. Ashland Av., Chicago, Ill.

PINIGUS I LIETUVA

IR Į VISAS KITAS ŠALIS
Greitai ir Saugiai Nusiunčia

Lietuvos Atstatymo B-ve

Sulyg pigiausio dienos kurso

Sustato ingaliojimus (daviernastis), dali į atjieškojimo bei turtų pardavimo raštus ir kitus notarialius dokumentus

IŠRUPINA PASPORTUS Į LIETUVĄ

LITHUANIAN DEVELOPMENT CORPORATION
Home Office
1712 WASHINGTON STR., WILMINGTON, DEL.

Nuosavas Namas New Yorke

LITHUANIAN DEVELOPMENT CORPORATION
294 Eighth Avenue, Corner 25th Street.,
New York, N. Y.

Severa's
(Severos Nervotonas) kaip ir vardas parodo, yra puikiu sustiprintoju visos nervų systemos. Tai yra vaistas silpniems ir nuilsusiems nervams Rekomenduojama prie nemigos, nervų nusilpnėjimo ar nerviškumo. Pagelbsti tuojau ir ant visados. Kaina $1.25 ir 5c. taksų.

Geras Linimentas
turėtų rastis kiekvienose namuose, visados po ranka, kad galima butų vartoti jei netikėtai kas susižeidžia, įsidrėskia, nusibrozdina, sutinsta ar tolygiuose nesveikumuose. Musų pačių patyrimas mus pamokino, ogei visados apsimoką turėti po ranka jusų namuose nuo seno išbandytą, visur žinomą po vardu

Severa's Kidney and Liver Remedy.
(Severos Gyduolė nuo Inkstų ir Kepenų) pastebėtinai pagelbsti nesveikumuose ir uždegime inkstų ir puslės, jeigu tirštas šlapumas išeina, ar skauda nusišlapinant, taip gi jeigu pėdos patinsta ar skausmai strėnose. Kaina 75c ir $1.25 ir 3 ir 5 c. taksų.

Severa,s Gothard Oil

Severa's
Regulator
(Severos Regulatorius) yra plačiai vartojamas vaistas tarp moterų ir merginų, kurios kenčia nuo neregulariškumų bei nesveikumų, pripra stų jų lyties reikalams. Jis suteikia naują spėką ir stiprumą ir prašalina skausmus. Tai yra tikras moterų draugas, nes jis reguliuoja visą organizmą. Kaina $1.25 ir 5 c. taksų.

(Severos Gothardiškas Aliejus). Jisai jau seniai pasirodė pasekmingu gydant reumatiškus skaudėjimus, atsluginant sutinimus, palengvinant skausmus ar mėšlungyje ir visuose kituose nesveikumuose, kur linimentas paprastai vartojamas. Jis tuojaus prašalina skausmą ir prašalina ant visados. Pabandykite bonkelę šitų gyduolių, kaip tiktai jums bus proga vartoti. Kainos 30 ir 60 centų ir 2 ir 3 centai taksų.

Severos šeimyniški vaistai parduodami visose aptiekose. Jeigu kur negalima gauti, tai siųskite reikalaujamą sumą su užsakymu tiesiog mums,
W. F. SEVERA COMPANY
Cedr Rapids, Iowa.

Severa's
Rheumatic Remedy
(Severos gyduolė nuo Reumatizmo). yra rekomenduojama, kaipo puikus vaistas nuo aštraus užsisenėjusio reumatizmo, nuo raumenų reumatizmo, neuralgijos paeinančios iš reumatizmo ir visokiuose nesveikumuose, kurie paprastai paeina nuo reumatizmo. Jos veikia labai greitai. Kaina $1.25 ir 5c. taks.

Jau siunčiam PINIGUS
Lietuvon
ir į visas svieto dalis. Klauskit dieninio kurso. Atsakymui pridėki už 2c. stampą.

„Vienybės" Dienraščio Bendrovė
193 Grand St. Brooklyn, N. Y.

TIK KĄ IŠ LIETUVOS APTURĖTA
SIENINIAI KALENDORIAI

Ant kiekvienos dienos atplėšiami lapai. Kiekvienas lapas su įvairiais pasiskaitymais: eilutės, dainos, naudingi patarimai, indomios žinios, juokai, priežodžiai ir tt. Viso 366 skaitymo puslapių. Kalendorius ant gražios artistiškos lentelės, su dailium Lietuvos Žirgvaikiu. Kaina — 75c. Užsisakykite greitai, nes mažas skaitlius Amerikon teparėjo. Kas pirmesnis, tas laimingesnis.

„VIENYBĖ"
193 GRAND STREET, BROOKLYN, N. Y.

SPORTING TAILORING & DESIGNING COMPANY
Vedėjas p. Andrius Čislauskas

užbaigęs kirpimo „Victory" New Yorko Mokyklą ir gavo diplomą. Pasiuvame visokius vyriškus drabužius pagal naujausią madą, Kerpame visokes petrinas ir parduodame materijas, pagal didelį pasirinkimą. Sučėdyk sau pinigų ir įsigyk dailiai pasiųtą drabužį. Musų obalsiu yra „gera tavorą, dailų pasiuvimą ir pigiaus negu kitur" — Pirm negu pirksi apsiaustą arba orderiuosi atsikreipk į musų įstaigą.

SPORTING TAILORING & DESIGNING COMPANY
256 Humboldt Str., Brooklyn, N. Y.

PRALEISKIT VASARĄ ANT MARIŲ KRANTO

Pranešu norintiems vasaros karščius perleisti ant tyro oro prie puikių ukių ir banguojančių marių kur maudynės vienos iš geriausių atvžiuokit į So. Jamesport, L. I. Turiu puikų namą su daugybe kambarių del šeimynų ir pavienių. Maistą pagaminam iš šviežiausių produktų. Del platesnių informacijų atsišaukite laišku arba atvažiuokite

J. TREIGIS
Main and Front Str.,
So. Jamesport, L. I., N. Y.
(26)

Pajieškau savo pusbrolių Jono ir Antano Mačiukaičių. Paeina iš Lietuvos kaimo Makrickų. Valsčiaus Balbieriškių. Pav. Marijampolės, Suvalkų gub. Pirmiaus girdėjau gyveno Pennsylvania valstijoj, dabar nežinau. Meldžiu atsišaukti šiuom antrašu:

JURGIS KUNDROTAS
417 So 4th Str., Brooklyn, N. Y.
(25)

Pajieškau savo brolių Juozo ir Povilo Melasauskų. Iš Lietuvos paeina Bagamolų sodžiaus, Viduoklių valsčiaus, Kauno gubernijos. Malonėkite atsišaukti iuom antrau:

ANNA MILASAUSKIUTĖ
289 Wythe Ave., Brooklyn, N. Y.
(24)

TAISAU

Namus iš lauko taip ir iš vidaus; murinu, pleisteriuoju, cementuoju ir pentinu. Savo darbą gvarantuoju. Reikale kreipkitės ypatiškai ar laišku: —

FRANAS GRAŽYS
227 Leonard Str., Brooklyn, N. Y.
(tarpe Grand ir Powers Str.)

Parsiduoda valgomų daiktų krautuvė. Biznis gerai išdirbtas, viskas parsiduoda cash (knygučių nėra). Kurie norite arčiaus dasižinoti kreipkitės šiuomi adresu: —
552 Metropolitan Av., B'klyn, N. Y.
(25)

TARKAI

PRASIŽENGIAMIEJI STRAIPSNIAI

ARTISTAI EINA KOMUNIZMO IŠPAŽINTIES

Artistas B. tapo viešai įskųstas, jogei papildė didelę nuodemę, butent, jogei pirko „Vienybės'' šėrus. Pražanga, kaip matote, šiame amžiuje delei komunisto negirdėta. Todel artistas B. tapo priverstas per „Laisvę'' išsispaviedoti, nusidaužyti krutinę, kad tokios nuodėmės jisai niekuomet nepapildęs ir nemanąs papildyti, priėmė komunistišką komuniją, ir gavo Trockio išgriešijimą.

Nelaimė buvo, kad artistas B. savo išpažinties neužpatentavo. Todel juo nusižiurėjęs, artistas A. lygiai tais pačiais žodžiais atliko išpažintį per „Lisvę'' dar iš baisesnės nuodėmės, butent, jogei dalyvavęs Lietuvių tautiškame chore.

Linksminas Leninas, tampo barzdutę iš džiaugsmo Trockis, Maskvos angelukai net sienomis lipinėja iš tokios linksmybės, jogei paklydę lietuviški avinėliai pagaliaus grįžta į maskoliškųjų ožių burį.

Buržuaziškas smalaviris

KAIP GYVENIME STOJAS

Buvęsis Kvietiškio vaitelka gardžiai miegojo sudribęs kedėje, smakrą atrėmęs į krutinę. Tai paprastas budavo dalykas po keletos apsilankymų tai pas Vladą, tai pas Andrių, bet šiuo ruoštu ypatingai stipriai šnarpė, kas koaiškiausia rodė, jogei apart paprasto vaišinimosi „gintarelka su dinamitu'' šiuo kartu kaip nors pasisekė dar ir užkąsti.

Protarpyj tarp tų, taip nemuzikališkai paleidžiamų balsų, pasigirdo kokis tai kitas ypatingas garsas. Tame birzgimas atsikartojo gan arčiau ir dvi sukibusios musės nutupė ant išstatytos plikės, vis bebirzgiant tai smarkiau, tai lėčiau.

Jomdviem besikapstant veikiai galima buvo patėmyti vieną su patino agressyviškumu užpuolant antrąją, su užsikarščiavimu intempiant savo jiegas, kaip tai paprastai buna, kur einasi, kad pergalėtoju išeit iš paskutiniųjų. Antroji gi, kiek buvo matyti gynėsi kiek galėdama. Ir kas galėtų įspėti tikrąjį tų imtynių budą, tikrasias priežastis? Kas sugebėtų įsigilinti į tikrąją to viso prasmę?

Gal tai buvo jauniklė, neapsipažinusi su šio pasaulio viliugystėmis, kuri iš paskutiniųjų gynė savo dorą, savo nekaltybę, instinktyviai drebėdama iš baimės, kad nereikėtų pasileisti slidžiuoju taku. Gal tai buvo priauglė, kuri pasakodama, kaip ji baimijasi, „kad mama nedažinotų,'' duoda progą, bet nori, kad ją per prievartą paimti; mat jau ji tada nekalta, mat viskas priešai jos norą stojos. Gal tai buvo begailestingoji kokietė, kuri smagumą turi iš to, kada ji kitus erzina, kada ji juos kankin. Gal tai buvo tikroji sens vilkas, jau ne iš vieno pečiaus duonos valgiusi, kuri gerai išsilavinusi ir žino kada ir kaip elgtis, kada ir kaip toli nueiti, kaip tinkamiausiai situaciją išnaudoti. Gal Bet kas ten sužinos kas ištirs, kaip begdugnį vandenyną neištiriamąjį moterų budą.

Jodvi kapstosi, draskosi... Matyt, kaip viena vis stengiasi kojomis įsikirsti į dirvą po savim, kad antrąją tuomi geriau savo galėje turėti. Tas besikapstymos vis ėjo smarkyn, su kas kart didesniu įsikarščiavimu. Matomai stengianties įsikirsti su kojomis į slidų paviršį, pradėjo ji per daug draskyti, kas turėjo atsiliepti daug giliau, nes kartą smarkiai sujudo visas paviršis tarsi nuo smarkaus žemės drebėjimo, kas ko tik nenukrėtė šalin tuodu gyvunėliu. Kiek vėliau per miegus nubraukė su ranka pro gryną paviršį ir... viskas dingo. Kaip nežinia iš kur tos muselės atsirado, taip nežinia kur jos ir vėl pasidėjo. Taip kaip ir paprastai šiam gyvenime stojas: kaip nesistengsi, ką nebandysi atsiekti, ką nebusi sutvėręs, tik žiurėk... užėjo koks kataklizmas ir akymirkoje viskas sunaikinta, sugriauta, tik atmintis likus. Nors žmogus storojas, bet kitaip stojas.

.....

Ir taip musų vaitelka nejučiomis atliko tą, ko jis butų nenorėjęs, kad jam kas tokį pat šposą butų iškirtęs ant Front Street.

Vinčkė.

APŽIOPSA

LAIKRAŠTIS BE REDAKTORIAUS

„Sandara'' rašo, butent „Tėvynės'' redaktorius parvažiuoja iš Europos. Na, gal tas ir gerai, nes dabar ir „Tėvynė'' jau bus taip kaip ir visi kiti laikraščiai. Visgi „Tėvynė'' gana plačiai musų žinomas laikraštis, organas didžiausios musų organizacijos, o buvo be redaktoriaus

Apžioplinėtojas.

LIETUVIŲ AGENTŲ APSERGĖJIMAS

Brooklyno lietuviai agentai turėjo mierį sutverti draugiją „apsaugojimui išeivių'' tai yra grįžtančių Lietuvon, ir tam tikslui buvo sušaukę lietuvių agentų seimuką į New Yorką, kur nutarta visai atbulai ar gal sekretorius klaidą padarė — „Lietuvių Laivakorčių Agentų ir Pinigų Mainymo Apsaugos Draugija,'' lyg lietuviams agentams reikalinga apsauga! Ir teisybė: 6 lietuviai iš Philadelphijos keliavo pas agentą į Brooklyną, kaip ne vienas neatkeliavo, žydai visus 6 pagavo.

Bostono viena lietuviška agentura siuntė keletą lietuvių namole, kurie atvyko į New Yorką savo kišenes ištuštinę turėjo grįžti atgal.

Ir iš Chicagos atbraukė du lietuviai su „gatavais pasportais jau ir tiktai lipti ant laivo, kaip sargas juodu informavo, jog reikia „vizų'' ir mokesčių kvitos, be kurių nei pėda tolyn — get back ir lauk du mėnesiu iki galėsi su laivu išvažiuoti.

O kur dar nežinomi iš visos Amerikos lietuviai pakliuvę į visokių lupikų žabangas New Yorke?

Mikė.

LIETUVOS BONAI

Senutė „Vienybė'' pardavė Bonų už	$8,699
Vaikėzas „Garsas'' vos už	$1,143

ir iš pykčio senutei velija a. a. („Garsas'' No. 20).

Susiv. Liet. Amerikoje turi turto net	$175,102.77
Sus. L. R. K. A. turi	$181,518.89

arba mažiaus tik $93,583.88.

Smailys

ŠĖRŲ GADYNĖ

Šiandien tų šėrų tiek daug yra, ir visokiems reikalams, kad nei nežinia ką su jais daryti. Ana susitvėrė Bendrovė pinigų siuntimui į Lietuvą su $100,000 kapitalo ir šėrus pardavinėja po $10. Mums reikėtų tam tikros komisijos, kuri nurodytų kokius šėrus butų verta pirkti, nes antraip išeis kaip amerikonams, kurių tuli pirko šėrus aukso kasyklų ant Marso.

Vis tas pats.

LIETUVOJE DAUŽO REKORDUS.

Juras: — Na, girdėjai, Barbe, — še rašo p. Norkus „Vienybėje,'' kad Seiman renkant Lietuvoje balsavo 90 nuošimčių žmonių ir sumušė viso pasaulio rekordus?

Jurienė: — Tai mat Lietuvos vyrų galvos — daužyti rekordus! Juk iš to naudos turės ne Lietuva, tik Columbia ir Victor rekordų kompanijos!...

TARKOS PAŠTA

J. Kerdiejui: Gavome. Indėjome į stalčių, tik neilgąjį Kaip tik praskirsime alkunėmis vietą, išpausdinsime. Trumpesnių, tai tiesiog laukiame.

VIRVINIAI TELEGRAMAI

(„Tarkas'' Virvėgrafo Agentura)

Kaunas. — Steigiamasis Seimas susidarė iš be galo didelių ėdrunų. Girdėtis, kad jie prezidentą Smetoną baigia visiškai griebti, ir jo vieton jau gašliai dairomasi apie kitą, kuris butų diktesnis ir riebesnis. Tam tikslui yra siuloma Naruševičius, kuris ypatingai diktas ir riebus. Tai kanibalai!

Eks-ministeris.

Paris. — Girdėtis, kad Tautų Liiga mananti padaryti Lietuvai labai linksmą nuostebą, — kuri tuomtarpu esan ti didžiausioje slaptoje laikoma. Dalykas esąs šitoksai: kai Lietuviai išginsią Lenkus iš Vilniaus ir iš Gardino ir Lenkai jau Varšuvoje tepsią savo šonkaulius su Ekspelleriu nuo lietuviškųjų ypų, tai Tautų Liiga su sykiu imsianti ir išleisianti aštriausį lenkams paliepimą, kad apleistų Vilnių ir Gardiną.

„Tarkos'' šnipas.

New Yorkas. — Čionai sudžios pradėjo aiškinti gramatiką Mat buvo valdžia teisman patraukusi vieną drabužių firmą už pelnagrobystę. Pakvipo kalėjimu ir tukstančiais dolarių bausmės. Bet atsirado mielaširdingas sudžia. Jisai griebėsi mokslo ir štai kaip firmą išgelbėjo: jisai išaiškino, kad ta firma pardavinėjo ne gatavus rubus, tik materiolą. Vadinas, ne „clothing'' bet „cloth.'' Tai ką reiškia mokslas! Mažiukės tos trįs raidės „ing'', išgelbėjo firmą nuo bausmės.

Grobekentys.

Kaunas. — Kuomet čia lankėsi p. Česnulis, tai Lietuvos prezidentas p. Smetona šitaip jam užreiškė: „Visa Lietuvos viltis, brolau, ant tavęs guli. Jei tu tik inkursi savo kompaniją čeverykams siut, tai Lietuva bus išganyta.''

Bašas.

Bostonas. — Sulyg speciališko Lietuvos prezidento Smetonos įsakymo, p. Česnulis pradėjo didelį Lietuvos išganymo darbą, ir sutvėrė sau kompaniją čeverykams siut.

Jau apsiavęs.

Waterbury. — Vienas vyras-lietuvys, norėdamas savo pačiai patikti, pradėjo anksti rytais vežioti iki dirbtuvei. Bet kiti streikieriai nesuprasdami to žmogelio gerą širdingumą link savo pačios, pradėjo rėkauti, buk jis vežąs savo pačią anksti rytais į dirbtuvę streiklaužiauti. Sako, buk vienas koks ten smarkuolis net jau sekęs tą žmogelį paglostyti ar net ir porą kartų paglostė.

Moterų Draugas

BAISIAI NAUDINGOS INFORMACIJOS

— Visi, kurie grįžtate į Lietuvą per Paryžių ir Amburką neužmirškite pasiimti keletą mastų dešros iš Amerikos, nes braukiant per Vokietijėlę, nieko negausite valgyti, kaip ir ponas Račkauskas negavo per 36 valandas. Keine We[illegible]ehr.

Kada turi taisyti dantis, eik pas seną dentistą ant kurio gali pasiremti, kuris jau 10 metų šioje apielinkėje tarnauja, ir kurį visi rekomenduoja. Tas parodo, kad jis užganėdina visus. Speciališkas patarnavimas lietuvjams. GaGlima susikalbėti lietuviškai ir lenkiškai.

Dr. SALETAN & POSNER
SURGEON DENTIST
313 BEDFORD AVE.
KAMPAS SO. 2nd STREET, BROOKLYN, N. Y.
10 metų toj pačioj vietoj.

Tel. 2320 Greenpoint —:::— Telephone 7867 Main

GRABORIUS

JUOZAS ŠARŠVA

Mano firma geral atlieka sekančius darbus: išbalsamuoju ir laidoju mirusius ant visokių kapinių. Pagrabus paruošiu nuo paprasčiausių iki prakilniausių. Parsamdau karietas laidotuvėms, veselijoms, krikštynoms ir kitiems pasivažinėjimams.

Viršui minėtais reikalais kreipkitės pas mane, o busit užganėdinti.

231 BEDFORD AVE. OFFISAS 264 FRONT STR.
BROOKLYN, NEW YORK.

AR VAŽIUOJI Į LIETUVĄ

Geriausių laivų, pigiausios laivakortės, geriausis patarnavimas, pasportų užvizavimas, pinigų išmainymas, bagažo užčekiavimas. Užsisakykite laivakortes iš anksto

„VIENYBĖ" Užsienių Skyrius
193 Grand St. Brooklyn, N. Y.

Jau parduodame laivakortes ir iš Lietuvos atvažiuoti.
Klauskite kainų pas mus.

Wm. SHEDLOW'S ir KARL. LATUKAS
Savininkai

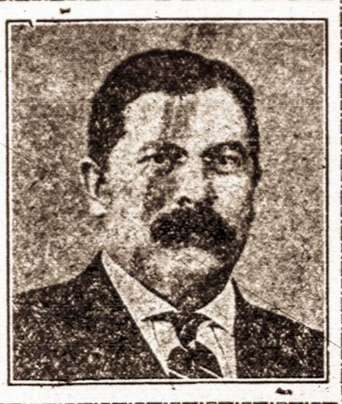

VIENATINĖ SVETAINĖ
Galima užsisakyt Baliams, Mitingams ir Veselioms, (vestuvėms)
734-736—3rd Ave.
SO. BROOKLYN, N. Y.
Telephone 1295 South.

W. SLOMINSKA
MANO DIRBTUVĖ APDOVANOTA DVIEM MEDALIAIS
ant Kosciuškos Parodos už rupestingą ir artistišką išdirbimą

KARIUNŲ, ŠARPŲ, KUKARDŲ, ROŽETŲ, BERLŲ, MARŠALKŲNIŲ LAZDŲ IR TAIP TOLIAUS

Turiu už garbę apreikšti gerbiamiems kunigams ir gerbiamoms draugystėms, kad aš dirbu visus augščiau paminėtus daiktus PIGIAUSIAI, TEISINGIAUSIAI IR GERIAUSIAI, nes per daugelį metų užsiimdama išdirbiniais ingijau geriausią praktiką ir del to galiu viską padirbti pigiau ir geriau negu kiti fabrikai.

Su gerbime,

W. SLOMINSKA, 1025 Milwaukee Ave., Chicago, Ill.
Maker of Badges and Banners

NORĖDAMAS GAUTI GERUS LIETUVIŠKO FABRIKO ČEVERYKUS

eik visada pirkti pas SIMANĄ POCIUNĄ. Čia gausi gerų išdirbysčių, kaip W. L. DOUGLAS, EMERSON ir kitų. Reikalaudamas užeik.

S. POCIUNAS
127 Grand Str., kampas Berry Str., Brooklyn, N. Y.

JONAS KULBOKA
Visu Draugas
291 Wythe Ave.
Kampas So 1-st Str.
BROOKLYN, N. Y.
Tel. 279 Greenpoint.

Telephone 1381

Nik. P. Zelwis
Lietuviškas graborius.
Išbalsamuotojas ir laidotuvių Direktorius. Karietos laidotuvėms, veselioms ir krikštynoms.
Ofisas ir gyvenimas:
1034 Bank Street,
Waterbury, Conn.
Lietuviai, kreipkitės reikale

M. Mierzwinskas
UŽLAIKO
Dvi Didelias BUČERNIAS,

kuriose galima gauti visokios MĖSOS užlaikomos pagal krajavą madą, kaip tai: Skilandžių, visokių Dešrų ir visaip padarytos Rukintos Mėsos, Jaunų Paršiukų, Kumpių, Krajavų Taukinių ir Kudų Lašinių.

VISADOS ŠVIEŽIA MĖSA IR ČYSTAI UŽLAIKOMA.

M. Mierzwinskas
125 GRAND STREET — 41 AVENUE A.
Kampas Berry Str. — BUČERNĖS — Kampas Third Str.
BROOKLYN, N. Y. — NEW YORK, N. Y.
Telephone 3359 Greenpoint. — Tel. 2147 Orchard

Telephone 3076 Stagg.
HERMAN APELER
UŽEIGA
Puikus užkandžiai ir geri Cigarai
398 GRAND STREET
kampas Rodney st. B'klyn, N. Y.

— NEPAMIRŠKIT —
Tautiško Namo,
Extra, parankiausia Salė veseilioms,
Baliams, Teatrams ir mitingams.
Skanus užkandžiai ir nakvynė.
A. RAZUTIS
101-103 Grand Str. Brooklyn, N. Y.
Telephone 1470 Greenpoint

MAGDE. "Ak, kaip man nieži galvą! Išbandžiau visokius mazgojimus, trinkimus, muilavimus — ir viskas tas nieko nepagelbėjo nuo tu bjauriu pleiskanu... Man gėda net darosi!"
MARE. "Na, tai kam tau kęst bereikalingai! Žiurėk, kokie mano plaukai gražus, švelnus ir čysti. O tai todėl, kad aš vartoju RUFFLES!"

Kas tai yra RUFFLES? Ar tai gyduolė? Ne!! Ar kvepiantis vanduo? Ne!! RUFFLES yra tai paprasčiausis plaukų ir odos sustiprintojis, kuris prigelbi gamtai suteikt žmogui priklausanti grožį. O kas gal but gražesnio už ilgus, blizgančius, švelnius plaukus? Kas gal but smagesnio už čystą nenieżinčią galvos odą?

RUFFLES

panaikina pleiskanas! Su jomis nereikia kelių mėnesių galvos trynimo: dviejų ar trijų dienų bėgyje RUFFLES pradės mažinti pleiskanas, o savaitės laike jų jau nei žymės neliks! Paskui tik retkarčiais suvilgant galvą bus užtektinu, kad pleiskanos neatsinaujintų. Nusipirkte šiąnakt RUFFLES bonkutę aptiekoje. Kaštuos tik 65c., bet jųs sakysite, kad jos vertos daug daugiau. Paaiškinimai pridėti prie kiekvienos bonkutės. Jei negausite jusų aptiekoje, tai atsiųskite mums 75c. pačto markėmis, ar money order šiokiu adresu:

F. AD. RICHTER & CO., 326-330 Broadway, New York

Kandroto Užeiga

Tinkamiausi Užeiga Del Lietuvių
126 Grand Street
Tel. 1490 Greenpoint — Brooklyn, N. Y.

Laiškai Iš Lietuvos.

Apsisaugokite Lenkų Agentų!
Rašyta Juozui Sagevičiui, Brooklyne.

Kybartai, geg. 4 d.

Už vis mylimas švogeruti ir marčiuke!

Atsiprašau kad taip ilgai laiško neparašiau. Mat jau aš dabar persikėliau į Kybartus. Žinoma ne Vilkaviškyje gyvenu, bet vėl Vilkaviškyje buvau pašto viršininkas, bet tai pats to panorėjau. Viena, dabartinių laikų viršininkauti, tai labai nemalonu, nes žmonės yra labai ištvirkę ir jokios disciplinos nesilaiko, o ir speciališkumo pas naujus tarnautojus labai mažai, tad iš to atžvilgio prisieina pačiam visa-ką dirbti. Bet dar svarbesnis persikėlimo klausimas rišosi pas mane del savo nuosavybės, tai yra pastatyto prieš karą namo. Nors per Kybartus perėjo baisiausi karo audra kuri paliko didesnę pusę Kybartų griuvėsiuose, bet mano namelis ačiu Dievui, pasiliko, tai yra liko sienos ir stogas. Todel persikėlus man į Kybartus manau kiek galėdamas vėl taisysiu, idant turėčiau savo locną pastogę. Tai tokios aplinkybės vertė persikelti į Kybartus.

Brangus Juozuti! Ką rašei man kad kaip tik bus galima grįžti Lietuvon tai tuojaus manai grįžti tėvynėn ir pradėti organizuoti amatninkus atidengimui dirbtuvių, ir kaip rašai, kad bus galima be kitų malonės turėti duonos kąsnį. Toks pasišventimas darbui Jusų amerikiečių tėvynės labui apie ką jau rašo plačiausiai laikraščiai, sukėlė mumyse gyvenančiuose griuvėsiuose didžiausio džiaugsmo ir dabar mes visi laukiam Jusų pargrįžtant iš už Atlantijos vandenyno. Dabar pas mus Lietuvoje galima dideliai uždarbiauti, bet reikalingos pradžiai darbo ir didelės lėšos. Todel mes visi velijam Jumis kuogeriausio pasisekimo ir greito pargrįžimo tėvynėn. Dabar brangus Juozuti noriu Jumis pranešti apie važiavimą Lietuvon. Nors gal Jumis jau geriau žinoma kokių buna nemalonumų, tad aš taipgi parašysiu, kad grįžtant musų broliams iš Amerikos labai dažnai atsitinka, kad kaip tik atvažiuoja į Francuziją, tai tenais lenkai laiko savo agentus ir pamatę žmogų pargrįžusį iš užsienio tuojaus tempia į savo pasiuntinybę aiškindami, kad be Lenkų pasiuntinybės negalima jokiu budu parvažiuoti Lietuvon. Kadangi musų lietuviai dažnai patiki gražiems žodžiams tai lenkai ir pasinaudoja proga ir siunčia per Lenkiją, arba kitaip sakant per „šventą" ponų žemę. O kada papuola Lenkijon, tai iš tenai pargrįžta tik su vienais marškiniais, nes visa-ką atima. Jau kiek man teko girdėti nuo pargrįžusių, tai labai nemalonų įspudį padaro. Jeigu dar pas jus Amerikoje nebuvo girdėti tokių apsireiškimų, todel prašau tavęs Juozuti apgarsinkite plačiai visuomenei, kad grįždami Lietuvon musų broliai vengtų tų išsigimėlių lenkų agentų, o atvykę Francijon, kreiptųsi prie musų Lietuvos pasiuntinybės, kuri nurodys teisingus kelius pargrįžti Lietuvon be jokių lenkų patarnavimų.

Velijam tau Juozuti ir visai šeimynai kloties kuogeriausios, o labiausia sveikatos. Pasiliekam mes visi sveiki ir lauksime jusų laiško.

Viso gero švogeris Antanas ir sesuo Marijona.

Parsiduoda automobilius — Velie 1918 modelio, 5 pasažierių, Continental Motoras, Cord tires, pigiai, kreipkitės po No. 101 Grand Str., Brooklyn.

AMERIKIEČIŲ ATMINČIAI.

(Straipsnis iš Lietuvos parvežtas)

Augštieji Kursai pradedant savo darbą sutinka daug kliučių organizavime ir įsteigime dirbtuvių ir laboratorijų. Mokslo priemonės mes dabar tegalime tik iš Vokietijos gabenti, nes susinešimas su kitomis šalimis yra sunkus ir delei žiemos sulyginamai Lietuvos valiutos labai brangus. Labiausia mums truksta fizikos gabineto atatinkamo pastatyto, kaip to reikalautų Augštųjų Kursų mokslas. Bandome parsivežtinti iš Vokietijos, bet tenai suirutės delei negalima nieko gauti, nes žmonės, prieš karo, produkcijos instrumentus išpirko neutralės šalys, pavyzdž. Švedija, Danija, Holandija. Delto manėme kreiptis prie amerikiečių su prašymu padėti mums tame dalyke. Manome, kad gal galima butų gauti Amerikoje nusipirkti šiokį tokį fizikos gabinetą, nors ir ne naujausios gadynės, kurį galima butų papildyti naujesniais įrankiais. Tuo tarpu mums prisieis naudoties vidurinių mokyklų gabinetais. Ypač mums truksta guminių išdarbinių, kaip pavyzd. guminių žarnelių visokio storumo ir tt.

Daug spragų turime ir kitose mokslo šakose. Gamtos mokslo dirbtuvėms truksta mikroskopų, nes jų ir Vokietijoje vargu gauti. Todel A. Kursams butų didžiu-didžiausia parama, jeigu jie susilauktų iš kur nors kad ir keliolikos mikroskopų ir šiaip geresnių linpų.

Medicinos skyriui truksta praktikos darbams įrankių, kaip peiliukų lavonams pjaustyti, pinsetų, žirklelių ir tt. Šias priemones galima butų pardavinėti studentams nuosavybėn.

Norėtume įsteigti prie Kursų mokslo knygyną. Butų labai pageidaujama, kad jame butų plataus pasaulio mokslo literatura. Per šešelis metus buvome atskirti nuo Amerikos, tad nežinome jos naujausios mokslo literaturos. Ypač mums svarbu butų turėti perijodinius mokslo žurnalus, bent paskučiausių metų kompletus gamtos, fizikos, chemijos, medicinos, filozofijos, ir istorijos mokslų. Gamtos fakultetui indomu butų susipažinti su Amerikos tyrinėjimo stočių biuletinais ir šiaip atskirais mokslainių darbais. Ypatingai gražus darbai Amerikos astronomijos observatorijų ir Carnegio stočių biuletinai. Gerai butų turėti gamtos muzėėjuje Amerikos floros rinkinį, ypač tų augalų, kurių Lietuvoje nėra. Labai gražus Amerikos drugiai (peteliškės), kokių Lietuvoje visai nėra, ypatingas jų didumas, spalvų įvairumas — tai gal gražiausi visame pasaulyje drugiai, viso gražiausi Brazilijos krašto. —

Augštųjų Kursų Taryba su karštu prašymu kreipiasi prie visų ir kiekvieno lietuvio padėti jai rinkti ir dauginti dvasinį Lietuvos turtą, kuris vienas gal nerudija ir nežusta. Šis vienas turtas švelnija žmogaus sielą, tobulina jos budą, ir prašalina gyvenimo netobulybes.

L. Vailionis,
A. Kursų Tarybos Sekretorius.

Pranešu del gaspadinių šią naują knygą del gaminimo visokių valgių ir kepimui visokių pečankų. Knyga didelio formato, drutais apdarais, turi 164 pusl. Kaina ti k$1.50. Siųskit orderį ant šio adreso: —

J. YERUSEVIČIUS
Box 68, Lawrence, Mass.

Labai Svarbu

Labai Svarbu

AMAT=NINKAI

KURIE APDIRBINĖJAT NAUGĘ, METALĄ TUOJ ATSILIEPKITE

Lietuvoje yra steigiama keli dideli fabrikai. Bendrovės „Nemunas" fabrikas tuoj pradės dirbti. Jį įsteigė susidėję: Lietuvos Atstatymo Bendrovė ir žmonių burelis. Darbui reikalinga daug prityrusių žmonių, nes fabrikas bus plėtojamas. Fabrikas gamin žemdirbystei padargus ir įvairias mašinas. Bus įsteigta automobilių ir kiti skyriai. Amatninkai norintieji keliauti į Lietuvą tuoj atsišaukite į Lietuvos Atstatymo Bendrovę.

Į Lietuvą keliauti be tikslo, be pinigų neapsimoka. Amatninkams geriausia keliauti su žinia, kad ką nors ten ras, bet ne akių plotu. O darbo Lietuvoje yra, bet tik tiems, kas moka ir kas turės rekomendacijas iš Lietuvos Atstatymo Bendrovės.

Apdirbinėtojai naugės, mašinistai ir kitos rušies darbininkai, tuoj atsišaukite šiuo adresu:

LIETUVOS ATSTATYMO BENDROVĖ
(LITHUANIAN DEVELOPMENT CORPORATION)
294=8th Av.
NEW YORK

KARIŠKIŲ KALENDORIUS

Šių 1920 metų, 64 pusl. gražaus patriotiško pasiskaitymo. Turinys Drąsiai! Malda prieš kariagą. Trumpa kariumenės veikimo apžvalga. Trįs Lenkų ponai. Pirmaisiais Valstybės kurybos metais. Pažvelgk, Visagali. Atsisveikininimas. Pirmosios Lietuvių kariumenės dienos. Į karužę. Šienapjutė. Aušra. Joninių naktį. Kulkosvaidininkų daina. Vaizdelis. Rinkinys įstatymų kiekvienam kariškiui žinotinų. Straipsniai, vaizdeliai, dailios eilutės. Tik ką pribuvo iš Lietuvos nedidelis skaitlius egzempliorius. Kaina 50c. Pasiskubinkite užsisakyti iš „Vienybės" knygyno, nes nedaug tėra.

GROMATOS

Rašfmui į Lietuvą, pas tėvus, brolius, seseris ir tt., su puikioms kvietkoms. Tuzinas — 50c.

„VIENYBĖ" PUBL. CO., Inc.
193 Grand St., Brooklyn, N. Y.

Agentas Laikraščių ir Knygų Speciališkai „Vien. Lietuvninkų"
JONAS A. KATKUS
222 Sagamore Str.,
20th Ward, Pittsburgh, Pa.
P. & A. Phone 22 W. McKees Rocks

REIKALINGAS ZECERIS

MOKANTIS DIRBTI PRIE JOBSŲ IR GORDON PRESŲ. KREIPKITĖS PRIE „VIENYBĖS" DIENRAŠČIO BENDROVĖS, 193 Grand Str., Brooklyn, N. Y.

ST. ŠIMKAUS
Naujos Dainos

1. Aš įsivilkau čigono rubą ... $1.00
2. Darbininkų daina 60c
3. Plaukė sau laivelis ..... 85c.
1. Sunku man gyventi 60c
2. Era mano brangi 50c
3. Pamylėjau vakar 75c
4. Ne del tavęs, aš mergėle 50c
5. Lopšinė 60c

Šios dainos yra vienos iš gražesniųjų, ir turėtų rastis pas kiek vieną dainų mylėtoją-dainininką.

Užsakymus ir pinigus siųskite adresuodami:

„VIENYBĖ" PUBL. CO., Inc.
193 Grand Str., Brooklyn, N. Y.

PARSIDUODA PIANAS PIGIAI

Kas norį įsigyti puikų pianą patartina pasiskubinti. Pianas naujas ir pigiai parsiduoda. Galite matyti kas dien brolių Mačių krautuvėje, 200 Grand Str., Brooklyn, N. Y. (24)

FARMOS! FARMOS!

Farmos apielinkėje miesto Ithaca, N. Y. galima pirkti labai pigiomis kai nomis tiesiog nuo savininkų senų amerikonų. Turiu apie 100 farmų nuo 4 iki 333 akrų dydžio, o taipgi turiu keletą farmų, kurios galima apmainyti už namus miestuose. Su daugiau informacijų malonėkite kreiptis: S. KOLTON, Box 150, Ithaca, N.Y (24)

GERA PROGA DEL GERŲ ŽMONIŲ

Parsiduoda beveik naujas 4 ruimų forničius, ir už labai prieinamą prekę. Atsišaukite greitai jeigu norite gauti gerą tavorą ir pigiai.

J. KEPURAITIS
213 No. 6th Str., Brooklyn, N. Y. (24)

Jau išėjo iš spaudos naujas veikalas
„BROLŽUDIS"
Tragedija 5-se veiksmuose
Parašė ir savo lėšoms išleido
J. V. Baltrukonis

Viena iš dailiausių tragedijų šiuose laikuose, nušviečianti lenkų atsinešimą link lietuvių ir lietuvių sodiečių gyvenimą Taipgi ir kitus veikalus galima gauti; k. t.: „Meilės Paslaptybės" — drama penkių veiksmų, šešių atidengimų ir kitus naujus veikalus. Su užsakymais siųskite katu ir pinigus, sekančiu adresu

J. V. BALTRUKONIS
142 Tappan St., Kearny, N. J.

AR NORI GARDŽIOS DUONUTĖS?

Jeigu taip, tai imk duoną iš „GARSAS" KEPTUVĖ
(SENIAUSIA ĮSTAIGA)

Kepa geriausią duoną iš čystų ruginių miltų. Taippat mes kepame geriausius keikus veselijoms ir kitokiems pokiliams. Turėdami kokį nors užsakymą ir norėdami valgyti gerą skanią, puikiai padarytą duoną, tai visados kreipkitės į mus. Duoną siunčiame ir į kitą miestą.

W. Masiulevičius
(Savininkas)
209 Bedford Av., Brooklyn, N. Y.
Tel. 2876 Greenpoint.

Pažink Lenkų Pinkles daroma Lietuvai!
Skaityk
LENKŲ APAŠTALAVIMAS LIETUVOJE
Parašė Pralotas Prapuolianis
Kaina — $1.00.
Apdaryta — $1.50
gaunama
„VIENYBĖ" PUBL. CO., Inc.
193 Grand St., Brooklyn, N. Y.

Sveikatos Apsauga.

Didžiausias žmogaus turtas — tai Sveikata. — Kiekvieno priedermė yra stengties apsaugoti savo sveikatą. Pavojingiausios ligos — tai vidurių bei skilvio ligos. Šitos ligos prasideda nuo įvairių priežasčių, o jų išsivystymas laipsniškai siekia nuo paprasto ir trumpo užkietėjimo iki sunkių ir pavojingų ligų.

Visad yra svarbu palaikyti normališką vidurių veikimą. Tą geriausiai galima pasiekti su tikra ja Vinco Daunoros Trejanka arba Trejomis Devyneriomis, nes tai ištikimiausias vaistas nuo vidurių bei skilvio ligų.

Kaina dėžutės su prisiuntimu 50 centų. Reikalaukite žinom adresu: V. J. Daunora, 223 Bedford Avenue, Brooklyn, N. Y.

NOTARIJUS
(Rejentas)
JUOZ. O. ŠIRVYDAS
120 Grand St., B'klyn, N. Y.
Kokie tik legališki popieriai ir dokumentai reikia užtvirtinti ir padaryti — tia yra padaroma: Daviernostis, pirkimo bilos, liudijimai, certifikatai, vekseliai ir tt.

Bell Phone Dickinson 3995 M.
Dr. Ignotas Stankus
1210 S. Broad St., Philadelphia, Pa.
Lietuvis Daktaras ir Chirurgas.
Ofiso Valandos;
Nuo 9 rito iki 5 po pietu
Vakarais, Ketverge nuo 6 iki 9 P.M.
Nedeliomis iki 4 po pietu.

LIETUVON.

Siųsk Lietuvon gaidų, nes ten yra jų reikalingi. II, III ir IV sąsiuviniai (chorams) maišytų kvartetų, po 25c. už sąsiuvinį. „Birutės" arija — 30c. „Vestuvės", Jaunosios arija — 35c. „Kregždė," duetas 30c. „Eglė," opera, duetas 75c. „Girių Karalius opera 3 dolariai. „Kanklės" 1918 m. komplektas 1 dol. 50c. „Kanklės" 1919 m. (vienam sąsiuvinyje) 1 d. 50 c. Muzikos Žodynėlis 25c. V. sąsiuvinys, duetas 50c. Registruotos persiuntimas Lietuvon 30c. — Siųsk pinigus šiuo antrašu: —

M. PETRAUSKAS
769 Broadway, So. Boston, Mass.

VOKIŠKOS KALBOS ŽODYNAS
tai yra praktiškiausias vadovėlis
Kaina su prisiuntimu 35c.
Pinigus siųskite stampoms
„VIENYBĖ LIETUVNINKŲ"
193 Grand St., Brooklyn, N. Y.

„LIETUVIŠKAS IŠRADĖJAS"

Šitu vardu knygutė parodys Jum kiek žmonės pelno padarė ir kiek dar gali padaryti per išradimus.

Tą brangią knygutę mes išsiunčiame kiekvienam ant pareikalavimo

DYKAI

Kaipo žinovai (ekspertai) patentų — bandome išradimus DYKAI Rašykite reikalaudami musų knygutės: —

AMERICAN-EUROPEAN PATENT OFFICES, Inc.
718 MATHER BLDG. (V.L.)
WASHINGTON, D. C.

LIETUVIŠKA RESTAURACIJA

Švariai užlaikoma, greitas ir prielankus patarnavimas

Atvažiavę svečiai iš kitų miestų ir vietiniai atsilankykit, o gausite puikius valgius, kokių tik kas pareikalausite. Priegtam užlaikau puikius kambarius nakvynei, kaip vietiniams taip ir atkeliavusiems iš kitų miestų. Kreipkitės po šiuo adresu: —

MRS. FR. ZOSTAUTAS
102 Grand Str., Brooklyn, N. Y

NAMAI IR FARMOS

Ant pardavimo murinėi ir medinėi namai su didelių pasirinkimu, mažu įnešimu ir prieinamiausia kaina, Brooklyno mieste ir visuose priemiesčiuose: East New York, Jamaica, Maspeth, Ridgewood, Greenpoint, Flatbush, S. Brooklyne, ir Central Brooklyne.

1 fam. — nuo $1,500 iki $10,000		įmokėti ant $1,000 nuo $150 iki $200	
2 f. — $1,800 iki $10,000		6 f. — $3,500 iki $18,000	
3 f. — $2,500 iki $13,000		8 f. — $4,000 iki $20,000	
5 f. — $3,500 iki $15,000		20 f. — $11,000 iki $80,000	

Budavojame namus ir duodame morgičius ant namų.

Kas per musų prirodymą perka, niako nemoka mums ir aprupiname teisingai.

Ant pardavimo 200 farmų su triobomis ir gyvulais apie New Yorką, Jersey, South Island ir kitose valstijose, kur geriausios žemės, prie girių, vandenų ir musų tautos apgyventa. Parduodame su mažu įnešimu ir lengvu išmokėjimu.

B. ZINIS REALTY CO.
BRANCH OFFICE:
420 Lorimer Street, Brooklyn, N. Y.
Tel. 3929 Stagg. Pagal Grand Street

BRANGINTINAS TONIKAS

Pareigos uždėtos ant pilvo ir apskritai ant viršikinimo systemos yra kartais labai sunkios, ir palieka šiuos organus labai nusilpusius. Vargšas jieško toniko, vaisto kuris ne tik jį tvirčiau subudavos, bet ir kuris užlaikys jo viršikinimo organus pagal gamtos įstatymus. Toki atsitikimai buvo pagelbėti nuo ankstybo vartojimo

Severa's Esorka

(pirmiaus žinomas kaipo Severos Skilvinis Bitteris) kuris yra užsitikėtinas pilvo stiprintojas ir viršikinimo tonikas, rekomenduojamas del silpnų, paligių žmonių. Jo vaistiškas sudėjimas padaro jį labai pasitikėtinu vaistu gydymui konstipacijos, indigestijos, dyspepsijos, stokos apetito ir abelnai silpnos viršikinimo ystemos. Pamėgink bonką šiandien. Stokite ant sveikatos kelio. — Kainos: 75c. ir $1.00 su 3 ir 6c. taksų. Gaunamas visose aptiekose.

W. F. Severa Co. Cedar Rapids, Iowa.

GREITA PAGELBA

Silpnybės, paeinančios nuo persidirbimo, pailsimo, sąnariu ir raumenu sustingimo, skausmu strėnose, yra greitai prašalinamos, vartojant

PAIN-EXPELLERI
"Drauga Reikale"

Šeimynos, kurios kartą dažinojo jo veikiančią jiegą, daugiaus be jo neapsieina. Yrą tik vienas Pain-Expelleris ir del jusu apsaugojimo, jis yra paženklintas musu vaizbaženklin

ANCHOR (Įkaras)

Jeigu ant pokelio nėra vaizbaženklio ikaro, tai jis nėra tikras ir jus tokio neimkite. Visose aptiekose po 35c. ir 70c. Taipgi galima gauti pas išdirbėjus:

F. AD. RICHTER & CO., 326-330 Broadway, New York

Vietinės Žinios

Apsilankė „Vienybėje'' svečiai. — Pereitą savaitę „Vienybės'' įstaigoje apsilankė šie tolimesni svečiai. p. T. Paukštis ir jo žmona, iš Pittston, Pa. (p. Paukštis važiuoja į SLA. seimą); p. Mikas Alyta ir jo žmona iš Waterbury, Conn.; Dr. A. L. Graičiunas iš Chicagos (jisai važiuoja į SLA. seimą); p. Narijauskas, ką iš Lietuvos atvažiavo (jisai dabar žada Newarke uždėti privatį banką); p. Balsevičius, ką iš Lietuvos atvažiavo aukų rinkti Kauno ligoninei.

Lietuvaičių domei! — Malonios sesutės! Katros buvote pereitame susirinkime ir katros žadėjote atsilankyti kaslink rengimo „Vienybės'' šėrininkų Seimui vakarienės, meldžiame nepamiršti, jogei ateinančiame panedėlyje, Berželio 28 d. nuo 8-nių vakare bus „Vienybės'' Name susirinkimas. Visos katros buvote jau prisidėję, ir katros dar žadėjote prisidėti, šiuomi maloniai esate kviečiamos.

Su pagarba, **Komisija.**

TMD. 3-čios kuopos susirinkimas. — Berželio 25 d. nuo 8-nių vakare atsibus TMD. 3-čios kuopos susirinkimas, ant 803 Driggs Ave. Lietuvių Amerikos Ukėsų Kliube, Brooklyn, N. Y. Kviečiame visus narius butinai susirinkti, nes jau reikia užsimokėti metinė mokestis už 1920 metus. Tikiu, kad nei vienas nenorėsite skirties su taja taip garbinga draugija, ir nesigailėsite doleruko jos palaikymui bei apšvietos raštų leidimui. Taipgi šitame susirinkime reikės perrinkti naujas kuopos sekretorius, kadangi buvusis sekretorius apleidžia Brooklyną tulam laikui. Sekr. **U. Kriaučiunaitė**

Vyčių išvažiavimas. — Pereitą nedėldienį Maple Grove giraitėje atsibuvo . Vyčių 41-mos kuopos išvažiavimas, kuriame dalyvavo apstus burelis svečių. Buvo dailus žaidimų programėlis ir įvairios lenktynės. **Svečias**

Nepamirškite pikniko. — D-tė Šv. Vincento iš Maspeth, L. I., rengia piknika 27 d. Berželio, 1920, kuris atsibus Mariendale parke, Maspethe, ant Leksington Av., arti Grand Sr. nuo 2-ros po pietų. Bus prof. Vaitekuno muzika ir dailių pasilinksminimų, todel visų apylinkių Lietuvius ir Lietuvaites maloniai užkviečiame. Karai daveža Grand Str. ir Flushing Av., išlipus eiti kelis blokus po kairei.

Šv. Vincento Dr-jos Komitetas.

Išvažiavo SLA seiman. — Iš Brooklyno išvažiavo Bostonan į SLA. seimą šie delegatai: p. Juozas Kripaitis nuo 83-čios kp., ir p. Ks. Strumskis nuo 76-tos kuopos.

Nuo L. R. K. Sus. seimo. — Delegatai jau sugrįžo. Jie praneša, jogei to susivienijimo valdyboje pasiliko tie patįs: pirmininkas J. Vasiliauskas, o iždininku J. Stulgaitis. Sekretorius tapo išrinktas naujas — p. J. Tumasonis, buvęs „Garso'' redaktorius.

Rašo Adžgis ir V. Širvydas. — Buvęs „Vienybės'' redaktorius p. R. Adžgis jau rašo pasiekęs Paryžių ir viskas gerai klojęsis. Taipgi rašo p. Vytautas Širvydas, irgi jau iš Paryžiaus. Jisai praneša daug naudingų keleiviams žinių, kurias sekantin numerin indėsime.

Pranešimas. — Suvienytos Draugystės Šv. Juozapo ir Šv Kazimiero laikys savo ekstra susirinkimą ketverge 7:30 val. vakare birž. 24 d., 1920 New Plaza Hall, kampas Grand ir Havemeyer Strs., Brooklyn, N. Y. Pasekmės balsavimo parodė, kad beveik visi draugai abiejų draugysčių sutinka susivienyti. Tai dabar šios draugijos jau kaip ir suvienytos. Taigi tam tikslui šaukiamas ekstra susirinkimas, kad paaiškinus draugams balsavimo pasekmes. Taipgi bus rinkimas pildomojo komiteto ir pikniko komiteto, bei daugiau svarbių dalykų, apsvarstyti. Todel draugai esate kviečiami butinai atsilankyti ant šio svarbaus susirinkimo. Su pagarba,.

Rašt. **A. D. Andrešiunas..**

Jieško Zylevičiaus. — Mes kreipiamėsi į jusų laikraštį ar negalėtumėte sužinoti apie musų sunų, Antaną Zylevičių? Mes buvome išbėgę į Rusiją per vainą; mes rašėme kelis laiškus jam, bet atsakymo negavome, jojo adresas toks buvo: Antoni Zylevicz, 788 4th Av., 1st floor) Brooklyn, N. Y. Prašome atsišaukti, jo tėvai Zylevičiai antrašu: Žeimių stotis, Kedainių apskritis, Lietuva.

Draugai Mechanikai! — Tėmykite labai atydžiai, jogei Lietuvių Mechanikų Sąryšio 1-mos kuopos susirinkimas atsibus Berželio 24 d. L. A. Ukėsų Kliube, 803 Driggs Av. Todel visi malonėkite atsilankyti, nes yra daugelis svarbių reikalų apsvarstyti Daug naujo išgirsite. Nepamirškite ir naujų narių atsivesti. Sekr.

V. J. Višniauskas.

Našlaičiams auka. — Mums prašo p. Villmantas pranešti, jogei jisai priėmė $25 nuo amerikonkos p-lės Viola M. Bell, kuri buvo tuos pinigus perdavusi p-niai Turčinovičienei sušelpimui Lietuvos našlaičių. Šituos pinigus p. Villmantas dabar inteikęs p-lei P. Jurgeliutei, Amerikos Moterų Globos Komiteto sekretorei.

Jieško per Lietuvos Misiją: Labai širdingai meldžiu Tamstėlių pajieškot šituo adresu mano brolį Juozą Šiugždą arba Stanislovą Čeilavičių iš Aleksoto, sunaus Jono Šiugždos ir Marijonos Šiugždienės sunus, išvykęs į Ameriką Karo metu. Mano adresas: Lietuva, Per M. Kauną, in Aleksotą, Locnas Namas Alenos g-vė No. 8 namo, Antanui Šiugždai arba Marijonai Šiugždienei.

Lietuvių Filmų Bendrovė. — Kątik gavo laišką nuo savo fotografo R. Kručo iš Lietuvos. p. Kručas šiame laiške atsiuntė daug kavalkų (sempelių) filmų nutrauktų Lietuvoje: Lietuvos Raiteliai, Lietuvos Artilerija, Orlaivių Ekadra ir kitokių paveikslų iš karimenės veikimo karės frontuose. Taipgi toliaus laiške gana plačiai pabriežia apie Lietuvos Kino Teatrus ir praneša savo maršrutą, kur kurias vietas nutraukė ant paveikslų; pažymėta kokias vietas atlankė Šiaulių apskrityje, sako: „Visur nutraukiau ant paveikslų, kur tik atsibuvo mušio vietos, ir kaip dabar atrodo po karei.

Kaip tik bus šiltesnis oras, pradėsiu važinėti po Suvalkų rėdybą, Kauno ir Marijampolės apskričius. Sei mo laiku busiu visą laiką Kaune ir nuimsiu visas iškilmes. Kaip tik kiek turėsiu gatavų ir vėl jums pasiųsiu.

Su augšta pagarba, pasilieku
(Pasirašo) R. Kručas.''

Žinutė iš SLA. Seimo. — Berželio 21, Lietuvių salėje, So. Boston, Mass. prasidėjo 31-mas ir 4-tas dvimetinis seimas. Pirmininku pį St. Gegužis, sekretorium p. A B. Strimaitis; jo pava duotoju p. St. Vitaitis. Pirmoje sesijoje yra 56 delegatų.

Moterų išvažiavimas. — Pranešame visuomenei ir musų 29-tos L. M. R. K. Sąjungos kuopos narėms, jogei musų rengiamasis išvažiavimas įvyks ateinantį nedėldienį Berželio 27 d. Glendale giraitėje. Komisija.

Apsivedimo leidimus išsiėmė sekanti lietuviai: —
Pranas Gabalis, 174 Gold Str.
Lucija Vanagaitė, 174 Gold Str.
Antanas Brazdžionis, 173 Bridge Str.,
Uršė Guntaras, 143 Maujer Str.
Dominikas Sunelaitis, 166 Driggs Av.
Domicelė Žikiutė, 125 Greenpoint Av.
Pijus Lietuvnikas, 115 So. 6th Str.
Marė Cibulskienė, 430 Shepherd Av.
Vincas Šelmys-Šeulys, 119 Berry St.
Ant. Malinauskiutė, 115 No. 4th St.
Anthony Šukauskas, 81 Grand Str.
Kazimiera Valentis, 134 N 10th St.
Andrius Juselaitis, 390 Lorimer St.
Ver. Juškauskaitė, 164 Hope Str.
Pranas Andriuškevičius, 71 Gold St.
Viktė Aleksiunienė, 71 Gold St.
Jonas Kazakevičius, 34 Stagg Str.
Ona M. Jurevičiutė, 92 N 5th Str
Jurgis Krisiunas, 50 Hudson Av.
Helen Yaukšis, 48 Hudson Av.
Dzidorius Lebežinskas, 121 No. 5h St.
Ona Šalaševičiutė, 525 Humboldt St.
Alfred C. Brangonier, 419 Sumner Av.
Anna Palionis, 190 Huron Str.
S. Ručys, 200 Sands Str.
Julia Bliudžiutė, 200 Sands Str.
Aleksandra Sabaitis, 284 Stagg St.
Florence McDonald, 93 Ten Eyck.
Stasys Krikščiunas, 134 N. 6th Str.
Amelia Jenkaičiutė, 17 Ten Eyck St.
Jurgis Stankevičius, 8 State Str.
Jozafata Vasčilienė, 169 N. 3rd Str.
Antanas Dyčmonas, 158 Keap Str.
Ona Brazauskiutė, 136 Scholes Str.
F. J. Simms, 163 Russell St.
Alice Slauta, 139 Ten Eyck Str.
John Ramonas, 259 Warren St.
Dom. Raudonienė, 259 Warren Str.
John Stonis, 47 Gold Str.
Anna Shumskiutė, 47 Gold Str.
Adomas Babrauskas, 1060 E. 92nd St.
Agnes Bludžiutė, 1011 E. 96th St.
Anthony J. Lukoševičius, Blake Av.
Antonina Oleyar, 713 Logan St.
Jonas Sabaliauskas, 149 Ainslie St.
Helen Puzoniutė, 226 High Str.

KRASOS DĖŽUTĖ

Petrui Jrui. — Ačiu už viešą padėkavonę delei pinigų persiuntimo, bet tuom tarpu labai mums vieta prasiverčia, taigi nesigirdami priversti esame labiau svarbesniems visuomenės reikalams tarnauti. Beje, ačiu ir už Tamstos brolio laiškelį. Sunudosime.

A. Sepegai. Neparanku, kuomet reikia perrašinėti, jei raidžių rinkėjai ne gali rašto suskaityti delei neaiškios kopijos.

Šėrininkui. Straipsnelis delei „Lietuvos'' reikalų, delei musų vidurinių reikalų ikišiol nebuvo išspausdintas. Dabar gi jau per vėlu. Atleisite.

Kazimieras Krasauskas Lietuvos Laisvės Paskolos $100 bonas, serijos B01870. Trįs kuponai nukirpta. Pametė 29 d. gegužio, 1920. Misijoje išmokėjimas užstabdytas. Kas prisiųs man rastą boną, tas gaus $5.00 dovanų.

K KRASAUSKAS
182 Prospect Av., Bayonne, N. J.
(26)

Labai prašau sužinoti adresą Jono Paukščio, kuris yra ten Amerikoje, jis gimė Kauno g., Rimšų parapijoje, Čižunų kaime. Jo tėvas bavo vardu Motiejus. Čia Varšuvoje gyvena jo brolis Domininkas Paukštis, šlubas — be vienos kojos, kurios neteko 1904—5 metuose laike Japonų su rusais karo.

Jeigu Antanulio Povilaikos nėra, gal iškeliavo pas mus, tai prašau ko kito atlikti šį reikalą ir man pranešti. **K. Sakalowski.**
Poland, Warszawa, Grzybowska 6g.

Pajieškau Jono Sinkevičiaus pacina Suv. rėd. Naumiesčio valsč. Pelenių kaimo. Turiu labai svarbų reikalą. Malonės jis pats arba kas apie jį žino pranešti adresu: **Vinc Ordinevičius 564 Driggs Av., Brooklyn, N. Y.**

Aš Antanas Ragazinskas pajieškau savo pusbrolio Cezaro Ragažinsko, Kauno gub., Panevėžio par., Pompianų miestelio. Turiu svarbų reikalą iš Lietuvos. Meldžiu jo paties ar kas apie jį žinote man pranešti už ką busiu labai dėkingas. **A Ragažinskas 887 — 3rd Av., So. Brooklyn, N. Y.**
(27)

Lietuvos Laisvės Paskolos Stotys Brooklyne: — „Vienybė Lietuvninkų'' 120 Grand Str., Garšva, 231 Bedford Ave., K. Bundonis, 163 Bedford Av., J. Ginkus, 499 Grand Str., „Garsas,'' 456 Grand Str., J. Pociunas, 127 Grand Str., kampas Berry Str., J. Ambraziejus, 168 Grand Str., J. Juškauskas, No. 3 ir Berry St.

C. Brooklyne: Bagdonas, 53 Hudson Ave., J. Anumavičius, 207 York Str.

So. Brooklyn: Gegžna, 657 3rd Av.

Maspeth, L. I.: Liet. Ukėsų Kl., 153 Clinton Av.

Šiose stotyse galima pirktis Lietuvos Laisvės Paskolos bonus. Nevilkinkit su paskola Lietuvai, nes priešai tebetyko ant Lietuvos.

ĮVAIRIŲ APREDALŲ KRAUTUVĖ

Reinkotus skurinius, Vilnonius, bovelninius ir šilkinius, vyram, moterim vaikam, mergaitėm keipus puikaus išdarbio naujosios mados priimu ant orderio. Taipgi užlaikau krautuvę apatinių drapanų, kaunierių, naktaizų, lietsargių ir audeklų lininių už prieinamą teisingą prekę.

JUOZAS VILKAUSKAS
159 Perry Ave., Maspeth, L. I., N. Y.
(24)

Lietuvių Filmų Bendrovė Reikalauja Tuojaus

Gabių artistų ir lošėjų del **Lietuviškų Krutančių Paveikslų.** Taipgi prityrusių operatorių, kurie mylėtų važinėti po Ameriką su Bendrovės paveikslais ir tt. Taipgi bus reikalingi ir Lietuvon važiuoti operatoriai ir kiti turinti patyrimą filmų biznyje. **Filmų Bendrovė** jau siunčia krutomus paveikslus su lietuviškais užrašais Lietuvon į teatrus.

Bendrovės fotografai važinėja po visą Lietuvą ir kitas šalis ir traukia kasdien judomus paveikslus kuriuos tuojau pradėsime rodyti po visą Ameriką.

Prie Filmų Bendrovės gali visi prigulėti. Vienas šėras $100.00 bet jau nedaug yra. Visi atsišaukite šiuom adresu:

Lietuvių Filmų Bendrovė
193 Grand St., B'klyn, N. Y.

PLAUKAI!

Kas turite nušipusius plaukus, bei niežėjimą galvos odos, pleiskanas, puolimą ir žilumą plaukų; retus plaukus, taipgi spuogus arba šašus, duokite savo ant rašą ir 2c. stampą.

The Western Chemical Co., Box 9, Wilkes Barre. Pa.
(24)

Severos Gyduoles užlaiko šeimynos sveikatą.

Abelnas Tonikas.

Nei vienas nesiginčis su tuo, kad apskrita sveikata didžiumoje priklauso nuo prideramo suvirškinimo. Jei šitas darbas susilpnėja, sulėtėja, ar pasidaro neužtenkamu, tąsyk gali kilti kitos negalės. Taigi kiekvienas mes turėtume saugotis ir žiurėti, kad virškinimo darbas butų normalis.

Severa's Balsam of Life

(Severos Gyvasties Balsamas) yra pageidaujamu toniku, kuris, kaip žinoma, suteikia kuogeriausias pasekmes. Jis apskritai paasktina ir jo vertė yra priparodyta gydanties nuo nevirškinimo, dispepsijos, neturėjimo noro valgyti, vienvalinio vidurių užkietėjimo, ir apskrito nusilpnėjimo stovio. Kaina 85c ir 4c mokesčių, visose aptiekose.

W. F. SEVERA CO.
CEDAR RAPIDS, IOWA

Tel. 595 Greenpoint
Dr. J. S. Message (Misevičia)
270 Berry St., Brooklyn, N.Y.
Specialistas širdies ir plaučių ligų. Office Hours:
8–10 a.m., 12–2 p.m., 6–8 p.m

Daktaras Jonas H. Staknevičius
276 NEW YORK AVE.
kampas Tyler Street
Newark, N. J.
Telefonas: Market 9268
Ofiso valandos:
9 — 11 ryte
2 — 4 po pietų
ir 6 — 8 vakare.

Tel. 4428 Greenpoint.
DR. JOHN WALUK
VALANDOS:
nuo 8 iki 10 iš ryto
nuo 1 iki 3 po pietų
nuo 6 iki 8 vakare
Nedėliomis pagal sutarimą.
161 NORTH 6th STREET
BROOKLYN, N. Y.

Telephone 1537 R. Elizabeth.
DR. A. RAGEVYČE
Gyvena Elizabethport'e, N. J.
161 Franklin st., kampas Second st.
Ligonins priima:
ryto nuo 8 — 9. po pietų nuo 1 —
Ryto nuo 8 iki 9 val.
Po pietų nuo 1 iki 2.30.
Vakare nuo 6 iki 8 val.

JONAS S. LOPATTO
Attorney and Counsellor-at-Law
Lietuvis advokatas pabaigęs Pennsylvanijos Universitetą, užsiima varymu provų visuose teismuose
Ofisas rumuose
308-9-10 Coal Exchange Building
Cor. River and West Market St.
Wilkes Barre, Pa.
Bel. Tel. 1864
Residence 3532 J.

Telephone 4256 Market
LIETUVIS ADVOKATAS
GEORGE MATULEWICH
Attorney-at-Law
810 Broad Street
Newark, N. J. Room 810
National State Bank Building

PIRMAS LIETUVISKAS
Fotografistas ir Maliorius
Geras darbas.
Vidutiniška čienia
C. BENSON,
328 Bedford Ave. Brooklyn, N. Y.

LIETUVISKAS
Fotografistas ir Maliorius
Geras Darbas ir visiems Prieinama Prekė
J. STOKIS
173 Bridge Str., Brooklyn, N. Y.

Užlaikau lietuviško Fabriko Išdirbystės Čeverykus

Kiekvienas turi apsi tik nevisur juos galima g kas gerą tavorą užlaiko. jisai užlaiko geriausį ta nti nusipirkti gerus čeverykus, Pirm pirkimo jau reikia žinoti sada eik pirkti pas K. Bundonį, ę ir su prieinamoms kainomis.

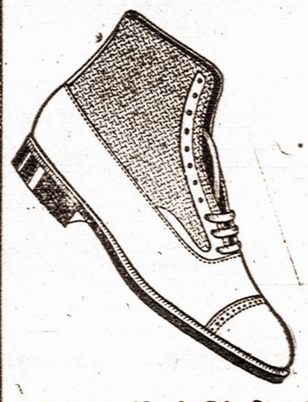

Didžiausio pasirinkimo čeverykai W. L. Douglas, Emerson, Educator ir kitų firmų parsiduoda pigiaus negu kitur. Ant pareikalavimo išsiunčiu į kitus miestus ir apmoku persiuntimo lėšas. Persitikrinimui kviečiu atlankyti mano čeverykų krautuvę. Čion rasi čeverykus nuo mažiausio iki didžiausiam.

K. BUNDONIS
Tel. Greenpoint 4373
183 Bedford Avenue.
Kampas North 7th Street BROOKLYN, N. Y.

Vincas Struogis

Lietuvos Vėliavų Išdirbėjas
155 Hope St. Brooklyn, N. Y.
Telefonas 2989 Stagg
Residence Tel. 3671-R W'burg.

VISŲ LIETUVIŲ ATYDAI!

Nuo tulo laiko užsiėmiau išdirbinėti tikras LIETUVOS VĖLIAVAS musų Draugijoms, Klubams bei Organizacijoms. Sulygšiol, beveik žėdna musų draugija rupindamasi įsisteigti sau Vėliavą, pasidirbdama pagal geresnį išmanymą savo komiteto.

Taigi šiuomi pranešu lietuviams, kad kur tik randasi draugijos, klubai arba organizacijos, stengtųsi turėti tikrą Lietuvos Vėliavą. Duodami užsakymą padirbimui Lietuvos Vėliavą kreipkitės šiuom adresu: —

V. STRUOGIS
155 HOPE STREET BROOKLYN, N. Y.

JUOZAS GINKUS
FOTOGRAFAS

499 GRAND STREET, BROOKLYN, N. Y.
Kampas Union Av. Tel. 1042 Stagg.

Fotografuoju Veselijas, Pagrabus, Grupas, šeimynas ir pavienius. Darbas atsakantis, kainos prieinamos. Kurie mylit turėt gražius savo PAVEIKSLUS tad kreipkitės pas JUOZĄ GINKŲ, kuris padirba puikius Paveikslus, kaip mažus taip ir didelius viskiom spalvom. Reikale kreipkitės pas Juozą Ginkų.

Tel. 4548 Greenpoint.
Lietuviškas Ekspresas
NAUJAS PATARNAVIMAS LIETUVIAMS

Petras Jankus

Turėdamas savo locną ekspresinį automobilių, vežioju įvairius dalykus, kaip tai visokius baksus, valizus nuo namų į visokias geležkelių stotis ir prie plaukas, Brooklyne, New Yorke ir apielinkėje. Reikale vežioju ir žmones į įvairias vietas, kaip tai į piknikus, Coney Island maudynes ir tt.

Taipgi mažesnius rakandus ir kitokius daiktus pervežu nuo stubos iki stubai. Reikale kreipkitės pas mane; patarnavimas greitas ir saugus.

PETRAS JANKUS
168 GRAND STREET, BROOKLYN, N. Y.

EXTRA! EXTRA!! EXTRA!!!

Pirmos kliasos GYVŲ PAUKŠČIŲ MARKETAS
98 Havemeyer St.

pargabena del savo kostumerių puikių paukščių: vištų, gaidžių, ančių ir tt. Todel ateikit ir pasirinkite sau puikų paukštį, o mes jį ant vietos galėsim jums papjaut. Kainos kuoprieinamiausios. Bus dedamos visos pastangos visiems kuogeriausiai patarnauti. Pirkėjai gali palikti savo orderius, o mes kuogreičiausiai juos išpildysime. Kviečiame atsilankyti ir patirti musų kainų žemumą, o prekių puikumą. Pasitikėdami, kad jųs busit užganėdinti atsilankydami, pasiliekame Su pagarba,

DUNN ir JUDELEWITZ.

KO TIK REIKIA Į NAMUS GALIT GAUTI PAS

Macys Bros. Furniture Co.

Mes parduodami naujausios ma dos fornišius, kas tik kokio skonio nori. Prekės mažesnės už tuos pačius daiktus, negu kur kitur.

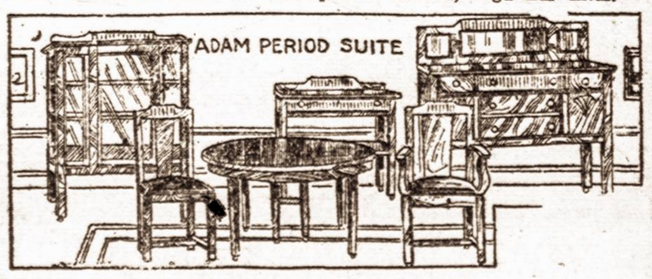

IŠMOKESČIAI LABAI LENGVI
TIK $1.00 ARBA $2.00 Į SAVAITĘ
Patarnavimas geriausias kiek galima. Pristatomi daiktai tie patįs kad ir toli — už dyką ir apsaugiai.
Jeigu jums tuom tarpu nieko nereikia, tai pasiųsk savo prietelių, jeigu jam gero velini.
Musų adresas:
MACYS BROS. Furniture Co.
198–200 Grand Str. Brooklyn, N. Y.
Šale Comedy Teatro. Tarpe Bedford ir Driggs Ave
Telephone 2372 Greenpoint