Se 4 L'20
RUSSIAN DEPT.

Insteigtas 1886
„VIENYBĖ LIETUVNINKŲ"
SAVAITINIS LAIKRAŠTIS
Kina Seredomis, Brooklyn, N. Y.
METINĖ PRENUMERATA:
Suvienytose Valstijose....$2.50
Kanadoje 3.00
Visose kitose viešpatystėse 3.50
Prenumerata apmokama iš kalno.
Prenumeratos metas skaitosi nuo dienos užsirašymo, ne nuo Naujų Metų.
Apgarsinimų kainų klauskite laišku:
Adresas:
„VIENYBĖ" PUBL. CO., Inc.
193-197 Grand Street,
Brooklyn, N. Y.

VIENYBĖ LIETUVNINKŲ

N Y Public Library
476 Fifth Avenue

Established 1886
„VIENYBĖ LIETUVNINKŲ"
THE LITHUANIAN WEEKLY
Published Wednesdays
at Brooklyn, New York.
YEARLY SUBSCRIPTION RATES:
In United States $2.50
To Canada 3.00
To all other Foreign Countries 3.50
Advertising rates on application.
Address:
„VIENYBĖ" PUBL. CO., Inc.
193-197 Grand Street,
Brooklyn, N. Y.

NO. 34.
(Telephone 2427 Greenpoint)

BROOKLYN, N. Y., RUGSĖJO (September) 1 D., 1920
Entered As Second Class Matter Oct. 23, 1907, At The Post Office At Brooklyn, N. Y. Under Act of March 3rd 1879.

METAI XXXIV
(Telephone 2427 Greenpoint)

Published and distributed under permit (No. 641) authorized by the Act of October 6, 1917, on file at the Post Office of Brooklyn, N. Y.
By Order of the President, A. S. Burleson, Postmaster General.

Lietuva Nuginkluoja Bolševikus

Kaunas. — Lietuvos Atstovybė Washingtone apturėjo sekančio turinio kabelį iš Kauno: „Musų kariumenė užėmė Vilnių šiandien (Rugpjučio 27) Vilniaus ir Gardino gelžkeliai, išimant patį Gardiną, yra musų rankose. Mes nuginkluojame bolševikų kareivius, kurie pereina musų sieną. Bandome prisuokti lenkus, kad pagerbtų musų žemę be susikirtimo." Vinikas.

Kaunas. — Nesenai iš Amerikos išvažiavęs veikėjas, p. P. Molis, mušė kabelį p. Šoliunui sekančio turinio: „Pribuvau laimingai Rugpjučio 15 d. Seimas rengiasi pertraukti posėdžius apie Rugsėjo 15 d. Prezidentas dar neišrinktas."

Londonas. — Apie bolševikų iš Vilniaus išsikraustymą sekantį patvirtinimo žinia tilpo N. Y. Times Rugp. 26: „Sulyg pranešimo iš Kauno į London Times, Lietuvos kariumenė užėmė Vilnių pereitą utarninką (Rugp. 24). Pranešimas priduria, jogei Lietuvos valdžia pranešė Maskvos valdžiai, kad Vilnius buvo reikalinga lietuviams užimti, idant nedaleidus jo vėl papulti į Lenkų rankas. Korespondentas sako, jogei tikimasi Lenkų delegacija veikiai pribusianti į Vilnių, kad politikos ir militarės reikaluose pasitarus su Lietuviais."

Paris. — Apie 40,000 bolševikų kariumenės paspėjo prasimušti per lenkų eiles iš Gedanos pusės ir susispietė ant Lietuvos rubežiaus, iš kur jie maršuoja ant Belostoko ir Lomžos. Francuzų gen. Weygand, kuris apleido Lenkiją, nusiskundžia ant lenkų, kad jie jo neklausą, ir esą vėl pasiryžę į svetimas žemes (Rusijos ir Lietuvos). Todel, jis sako, rasi bolševikų atkutimas privers lenkus buti ramesniais.

Paris. — Lenkai pasiekė Augustavą, ir bando tartis su Lietuviais, kad bendrai užkirtus kelią bolševikams susikurti jiems savo centrą apie Gardiną. Lietuvos valdžia dar nieko neatsakė.

Varšuva. — L. Trocki apėmė vietą vyriausio komandieriaus bolševikų armijos einančios ant lenkų. Jisai prašalino gen. Tugačevskį nuo tos vietos užtai, kad Varšuvos nemokėjęs paimti.

Varšuva. — Lenkų valdžios atstovai išvažiavo į Kauną, tartis su Lietuvos valdžia apie bendrų sienų nustatymą ir kitų klausimų. Diplomatų tarpe yra nuomonė, jogei dabar Lenkija ištikrųjų nori bendrą ir teisingą santaiką padaryti. Kaune bus tariamasi apie šiaurinės lenkų sienos (ant Lietuvos rubežiaus) nustatymą.

Visokios Žinios

VILNIUS PILNAI LIETUVIŲ UŽIMTAS

Paris. — Rugpjučio 24 d. Lietuvos kariumenė, sulyg sutarties su bolševikais, užėmė visą Vilnių, gelžkelio stotį ir visas valdiškas įstaigas Lietuvos sostinėje. Taip rašo iš Paryžiaus, ir jau pripažįsta Vilnių esant „Lietuvos sostine."

WRANGELIS PAĖMĘS NOVOROSEISKĄ

Sebastopolis. — Vyriausis barono Wrangelio štabas pasiskelbė, jogei Wrangelio šalininkai esą užėmę didelę Pietų Rusijos tvirtovę Novoroseiską. Taipgi jie esą įsispraudę į Donco įlanką. Tačiaus iš Maskvos tas dar nebuvo patvirtinta.

LATVIAI PERKA AMERIKOS MEDŽIAGĄ

Kristijania. — Latvijos valdžia pasirašė ant kontrakto su tula Amerikos firma, kuri apsiima pristatyti Latvijai gelžkelių medžiagos, vagonų ir inžinų už $25,000,000. Pinigai reiksią išmokėti per 20 metų, pradėjus nuo 1926 m.

RYTŲ PRUSAI KARĖN SU LENKAIS

Washingtonas. — Lenkų atstovas apturėjo žinią iš Varšuvos jogei Rytinės Prusijos prezidentas Sicher išleido atsišaukimą į visus vokiečius gyventojus, idant ruoštųsi prie ginklų karėn priešais Lenkiją.

RUSŲ-LENKŲ SANTAIKA NEVYKSTA

Minskas. — Lenkai atmetė visas bolševikų santaikos išlygas, ir pagaliaus iš lenkų pusės pasirodė, jogei jie santaikos bėgį visai norėtų trukdyti. Matomai jiems dabar daugiau drąsos atėjo, kuomet ant karės fronto pasisekė bolševikus nukauti. Tačiaus bolševikai užreiškė, kad jie savo išlygų visai nemainysią; jie permainė tik vieną išlygą, butent prašant Anglijos premierui, jie nebereikalausią kad Lenkija apginkluotų 200,000 savo darbininkų, kaip pirmiaus bolševikai reikalavo. Bet lenkai dar toliau paines daro: jie dabar pradėjo reikalauti, kad santaikos derybos butų perkeltos iš Minsko kur-nor į Lenkiją, kad ir į Varšuvą.

LENKAI AMERIKOS REIKALAVIMUI NUSILEIDŽIA

Washingtonas. — Amerikos Valstijos Departamentas, nujausdamas jogei Lenkų pastarieji pasisekimai gali vėl jiems išdidumo priduoti, ir jie vėl gali siekti savo militarių užmačių griauties į Rusiją, davė Lenkijai notą, kad nesiveržtų tolyn į Rusiją bet sustotų ant Taikos Konferencijos nustatytų Lenkijai rubežių. Lenkija atsakė Amerikai, kad ji to patarimo klausysianti. Tačiaus vėl girdisi balsai iš Varšuvos, kad Lenkija tol neliausianti kariavusi, kol dasieksianti savo „1772 metų" sienos, reiškia — nori Lietuvos ir Baltarusijos su Ukraina.

4,200 LENKŲ AMERIKIEČIŲ GEDANON NEĮLEIDO

Londonas. — Gedanos (Danzigo) uoste tapo sulaikyta du Amerikos garlaiviai: New Rochelle ir Susquehanna, kurie vežė iš Amerikos 4,200 lenkų keleivių (rodos, kad buvo ir lietuvių). Sakoma, kad jų neįleido Anglijos komisionierius Sir Tower, kuris dabar sergsti Gedaną; bet gali but prisidėjo ir Vokiečių darbininkų valdžia, kuri sakoma Gedanoje esanti susiorganizavusi ir jokiu budu nenorinti lenkų perleisti. Mat ant tų laivų buvo vežama netik prasti keleiviai, bet ir liuosnoriai kareiviai, kurie čia Amerikoje susiorganizavo ir važiavo Lenkijos armijon įstoti. Taipgi buvę vežama dikčiai amunicijos Lenkijai. Del viso šito, buvo sakoma, kad šitie laivai su žmonėmis busią Amerikon grąžinti. Vienok pastaromis dienomis visgi juos įleido.

LENKAI ATGRIEBĖ SAVO MIESTUS

Londonas. — Iš Varšuvos pranešama, jogei lenkai atgriebė nuo bolševikų šiuos savo miestus: Lomžą, Ostrolenką ir Kolną. Priešingai iš Berlino žinios pareina, jogei Lietuvių Brastos lenkai ne paėmę ir kad bolševikai joje tebėsą. Sakoma, jogei lenkų fronto žinios esą labai aštriai cenzuruojamos ir labai nuspalvuotos lenkų naudai.

AIRIŲ MIESTO GALVA BADU MARINASI

Londonas. — Airijos miesto Kork galva, Terence MacSweeney, tapo Anglijos valdžios areštuotas ir kalėjiman indėtas už tarnavimą naujai Airijos respublikai ir atsisakymui nuo Anglijos pavaldybės. MacSweeney nusprendė „badu streikuoti" ir neimti jokio maisto. Jisai dabar jau vos gyvas bėra, ir vos kelis žodžius gali ištarti. Net jau ir paskutinę komuniją esąs priėmęs, bet Anglijos autoritetui nepasiduoda.

POPEŽIUS APDOVANOJO LENKŲ GENEROLĄ

Varšuva. — Vietos kardinolas Krakowski, vardan Romos popežiaus padovanojo lenkų generolą Haller aukso medaliką, kaipo nar siam kariautojui prieš bolševikus.

LENKAI ATMETA LORDO CURZON SIENAS

Minskas. — Anglijos lordas Curzon buvo nustatęs sienas tarpe Rusijos, Lietuvos ir Lenkijos. Bet šitos sienos lenkams pasirodė per siauros, todel lenkų delegatai Minske šitą projektą visiškai atmetė. Jie reikalauja naujų sienų į kurias turėtų ineiti dalis Lietuvos ir Baltosios Rusijos.

SOVIETŲ ATSTOVAS LIETUVOJE

Kopenhaga. — Ištikimi šaltiniai žinodina, jogei Čičerinas paskyrė žinomą socialistų rašytoją Akselrodą Sovietų atstovu Lietuvos Respublikon.

Iš Amerikos

AMERIKA PERSPĖJA LENKIJĄ TOLI NEITI

Washingtonas. — Amerikos valdžia perspėja Lenkiją, idant ji nesibriautų už savo etnografinių sienų, nors ir pasisektų lenkams bolševikus nugalėti. Panašų perspėjimą Lenkijai ir Anglija esanti davusi, ir pusiau oficialiai pranešama, kad Lenkija šito perspėjimo klausysianti.

PRANAŠAUJA TELEFONĄ TARPE AMERIKOS IR EUROPOS

New York. — American Telegraph and Telephone Co. prezidentas, p. Thayer paskelbė, jogei jo kompanija jau esanti padariusi kontraktą su General Electric Co. Nuo šio laiko elektros galybė busianti taip ištobulinta, kad telefonai ir bevieliai telegrafai įvesią pasaulin revoliuciją. Pranašauja net, kad busią galima įvesti tarpe Amerikos ir Europos pasikalbėjimus per telefoną ir kad galima busią bent keli pasikalbėjimai ant syk ir ant vienos vielos daryti.

DEBSAS ŠNEKA IŠ KALĖJIMO

Chicago. — Socialistų partijos kandidatas ant prezidento, Eugene Debs, esantis dabar Atlantos kalėjime, išleido aštrią kalbą priešais dabartinę Amerikos tvarką. Jisai visą bėdą verčia ant Prez. Wilsono. Gelžkelių karų trukumas paėjęs iš to, kad p. Wilsonas leidęs Lenkijos aristokratams gauti iš Amerikos 4,000 karų. Jis sako: „Žmonės šios šalies nežino jo ką daro ta valdžia, kad sugriautų Rusiją. Tas buvo salptai laikoma, iki svetimų šalių telegramai atidengė, ir tada Karės Sekretorius buvo priverstas prisipažinti, jog tapo paskolinta Lenkijos valdžiai $1,000,000,000 ant notų, kurios nevertos poperėlio. Jis apdovanojo juos (lenkus) su Amerikos lašiniais vertės $20,000,000, kurių girdi Amerikai ne reikalinga, kuomet čia turėjo žmonės mokėti po 65 už svarą ir turtino mėsos trustą."

PLIKIŲ KLIUBAS

Winsted, Conn. — Šios valstijos sekretorius apturėjo škicą konstitucijos naujos organizacijos, kuri save pasivadino: „Plikių Kliubas;" jo tikslas busiąs: „Apginti reikalus visų tų, kurių minties makaulė augštyn išsišovusi šviečia, ir kad parodyti tiesą jogei plaukai nėra jau davadas laimės arba gražumo, — nes jeigu taip butų, tai laukiniai salos Borneo butų skaitomi už laimingiausius. Kas per laimė žmogui su garbanomis Graikų dievai čio, jeigu jisai neturi kredito pas savo bučerį!"

MILLIONAI FARMERIŲ ORGANIZUOJASI

New York. — Keletas millionų Amerikos ukininkų esą susiorganizavę į kooperatives draugijas, ir jos visos rengiasi sudaryti storą sieną prieš visus vaisių ir daržovių bei javų perpirklius. Karės metai juos esą pamokinę, kad valdžios organizuotoji maisto distribucija buvusi pasekminga. Todel dabar ir farmeriai bandysią patys nuo laukų į miestus viską pristatyti ir nuo perpirklių išnaudijimo apsiginti.

SOCIALISTŲ LAIKRAŠTIS LAIMĖJO DVĄ SU KRASA

Washingtonas. — New Yorko socialistų laikraštis N. Y. Call tapo valdžios uždraustas siuntinėti krasa dar Gruodžio 6, 1919, už aštrius ir nepatriotiškus išsitarimus priešais valdžią. Buvo kelios bylos ir visos buvo pralaimėtos. Dabar gi Augšč. Teismas District of Columbia išdavė nuosprendį, kad tasai sustabdymas buvo nelegalis ir kad Generalis Paštmeisteris p. Burleson turi buti priverstas netramdyti minėtojo laikraščio leidimui per paštą.

MOTERŲ TEISĖS KONSTITUCIJON INĖJO

Washingtonas. — Valstijos Sekretorius p. Colby, Rugp. 26 d. formaliai pasirašė ant dokumento, kuris nuo šio laiko leidžia visos Amerikos moterims dalyvauti šalies balsavimuose. Tasai

PINIGAI
„Vienybės" B-vės Pinigų Siuntimo Skyrius
GREIČIAUSIA IR UŽ ŽEMIAUSIĄ KAINĄ PERSIUNČIA
PINIGUS LIETUVON
IR Į VISAS DALIS SVIETO
PINIGAI siunčiami LIETUVON per „Vienybę"
YRA IŠMOKAMI GREIČIAU NEGU BENT KOK KITŲ ĮSTAIGŲ. PINIGAI PASIUNČIAMI NUSTATOMU DIENOS KURSU. SUSELPK SAVO TĖVUS, BROLIUS IR GIMINAIČIUS. — JIE LAUKIA JUSŲ PAŠALPOS!
VAŽIUOJI LIETUVON, TAI NUSIPIRK LAIVAKORTĘ „VIENYBĖS" AGENTUROJ. PARDUODAM IR MAINOM VISŲ ŠALIŲ PINIGUS. SIUNČIANT PINIGUS AR REIKALAUJANT INFORMACIJŲ VISUOMET ADRESUOKITE:
VIENYBE PUBL. CO.
193-197 Grand St., Brooklyn, N. Y.

dokumentas vadinsis „Devynioliktuoju Priedu prie Suv. Valstijų Konstitucijos.'' Jisai buvo užtvirtintas reikalingo skaičiaus valstijų, butent 26-šių valstijų. Pastaroji valstija, butent Tennessee, vos buvo prisuokta moterims teises suteikti.

ŠVĘS 300 METŲ AMERIKOS SUKAKTUVES

New York. — Amerikos Raudonasis Kryžius išsiuntinėjo pranešimus, jogei šimet bus rengiama po visą Ameriką didelí apvaikščiojimai, paminėjimui sukakties 300 metų, kaip „Amerika pra sidėjo.'' Sukaktuvių diena pripuola Lapkričio 11 d., nes 16 20 metuose, tą dieną pirmutinis Europos keleivių nedidelis laivelis „Mayflower'' priplaukė į Mas sachusetts kraštus. Ant šio laivelio buvo vos 41 suaugusių vyrų. Šiandien ši didelė respublika jau skaito į 105,000,000 gyventojų!

KIEK AMERIKA CUKRAUS IŠGABENO

Washingtonas. — Pirklybos Departamentas paskelbė, jogei šimet į Suv. Valstijas tapo ingabenta daug daugiau cukraus, negu jo kitur išgabenta. Ingabenimas viršijąs ant 6,000,000,000 svarų! Išviso ingabenta Amerikon cukraus 7,587,195,000 svarų.

Kavos ingabenimas taipgi esąs pasidauginęs ant 398,000,000 svarų per metus.

Iš Lietuvos.

DELEI SUVALKŲ PAĖMIMO

Kaunas, VII. 3. (Elta). — Del Suvalkų paėmimo teko mum sužinoti, kad liepos 30 d. Suvalkų gyventojai sušaukė mitingą, kuriame buvo kelios prakalbos. Po mitingo Suvalkų gyventojai nusprendė prašyti Lietuvos kariumenę užimti Suvalkus.

ATVADUOTOJ LIETUVOJ

Kaunas, VIII. 3. (Elta). — Malėtų, Vydiškių, Želvos ir Šešuolių valsčiuose žmonės labai džiaugiasi, susilaukę musų kariumenės. Nusikratę lenkų jungo, visi bijo, kad neužviešpatautų Lietuvoj bolševikai. Labai indomaujasi Steigiamuoju Seimu ir laukia lietuvių laikraščių.

Kaunas, VIII, 3. (Elta). — Atvaduotose iš lenkų vietose pradėjo kurtis savivaldybės. Dukštuose ir Rimšėj susikurė valsčiaus valdybos.

KOMISARAM NEVYKSTA

Kaunas, VIII, 3. (Elta). — Ceiginios miestelyj atvažiavę komisarai darė mitingus, kad inkurt „osvdepą.'' Žmonės nepritaria.

Kaunas, VIII, 3. (Elta). — Apie Švenčionis kartu su lenkų kariumene išbėgo ir daug dvarininkų. Likę sakosi esą „Echo Litwy'' orientotės.

Kaunas, VIII. 3. (Elta). — Naujai atvaduotose vietose žmonės labai nuvargę. Laukai neindirbti. Pudymai ne visur išarti. Lenkai bėgdami, daug žmonių išvarė pastotėmis, ir šie pālikę ve žimus ir arklius, džiaugiasi, pėsti namon parėję. Musų kariumenę sutikę džiaugsmo ašaromis. Labai bijo bolševikų.

ANGARIETIS PYKSTA

Kaunas, VIII. 3. (Elta). — Aleksa Angarietis iš pykčio, kad niekas jo neklauso, pradeda savo „Komuniste'' be gėdos koliotis ir šaukia visur Lietuvoj žudyti dvarininkus ir griauti Kauno „budelių'' ir „buožių'' valdžią.

LIETUVA MAISTO SPEKULIACIJA

Kaunas, VIII. 2, (Elta). — Į bolševikų užimtą Lietuvos dalį įvairus spekulianta[illegible] produktų. Šiomis d[illegible] žiogalos ruožtu [illegible] sugavo daug spekuliantų, kurie vežė bolševikam javų, kiaušinių, lašinių ir kitokių produktų.

VOKIEČIAI STIPRINA SAVO RYTŲ SIENĄ

Kaunas, VIII. 2. (Elta). — Gautomis žiniomis bolševikam ar tinantis į vokiečių sieną, vokiečiai stiprina sienos liniją. Pasienyj Augustavo — Suvalkų ruožtu nuolatos atvyksta naujos vokiečių kariumenės dalys, ypatingai raitelių.

RUSAI ĮSAKĖ SAVO KARO ĮSTAIGOMS NESIKIŠT Į MUSŲ ADMINISTRACIJĄ

Kaunas, VIII. 2. (Elta). — Rusų Delegacija Rygoje pranešė Rusų Vyriausybė davus įsakymo, kad Rusų karo įstaigos nesikištų į Lietuvos administraciją jų užimtame Lietuvos krašte.

LENTVARAVAS

Liepos 10 d. lenkų kareiviai inėjo į maldos namus su kalavijais rankose ir išvarė visus žydus į darbą, net rabiną vertė eiti dirbti: Vienas vežėjas išsivežė savo daiktus į kaimą. Jį sumušė ir suėmė, esą jis vežas javų bolševikam. Lenkai jieškojo daiktų augš tuos, rusyse, po grindėm. Atiminėjo viską ir vežės su savim. Žydų mokytoją Mauša Boruchą rado su kitais pasislėpusį, tai vedės sušaudyti, bet keliaujant sutiko kitas lenkų karininkas ir pa leido. Už [illegible] verstų nuo Lentvaravo užmušta du žydai, Trakuose nužudytas Juda Raškovičius, Rudziškiuose nužudyti 4 žydai, penk tasis turi 16 žaizdų. Taip praneša žydai iš Lentvaravo baigdami pranešimą tais žodžiais: „Prakeiktas buk ateidamas, prakeiktas buk išeidamas. Teužstoja Visagalis už musų kraują ir teatker šija žmogžudžiam-plėšikam!''

Prašo pagalbiau brolių ir giminių sušelpti drabužiais, skalbiniais ir pinigais siuntinėti Lentvaravos žydų bendruomenės adresu. **X.**

GENERALINIO ŠTABO PRANEŠIMAS

Musų kariumenė tvirtai laiko skyrimo liniją (žiur. Gen. Štabo VII 22 d. pranešimą). Sulaikyti keli rusų bureliai, slapta perėję į musų pusę nuo skyrimo linijos ir mėginę padaryti prievartos rekviziciją. Su sulaikytais bus pasielgta karo meto įstatymais einant.

Pagautos radiogramos apie rusų paėmimą Balstogės ir Osoveco stiprumų. Jų žvalgai pasirodė ties Augustavu.

Lenkai apleido Suvalkų ruožtą, iš kurio skubotai traukias į pietus.

Suvalkuose prasidėjo betvarkė, gręsianti virst anarkija. Vietos gyventojų prašoma musų kariumenė vakar inėjo į Suvalkus.

Generolas leiten. Katche.

„ECHO LITWY'' PASILIEKA SARGYBOJ

„E. L.'' VII. 24 d. rašo „po 15 mėnesių intemptos kovos su reakcine Lenkų cenzura, nei valandėlės nepasilsėję, ineinam į naują kovą už tuos pačius obalsius, tik kitam musų politikos minties sparne. Tokia jau musų laimė: visad opozicijoj, visad mums prikiša neteisumą. Tačiau nesvyruojam ir drąsiai žiurėdami į ateitį tikėdami į musų atstovaujamų obalsių tvirtumą ir netolimą jų laimėjimą, pradedam naują musų gyvavimo gadynę... Nenorim jokių naujų eksperimentų, nuvargino mus įvairių sistemų mėginimai musų krašto gyvam kune, norim tvarkos, ramybės, norim but su Lietuva. Tatai yra kaip tik musų senoji sargyba.''

LIETUVIŲ KOMITETO DARBUOTĖ

[illegible]ikinas lietuvių komitetas [illegible] atsikėlė į Pohulanką ir [illegible]ujus skyrius: informacijos apleistų namų, butų ir turto biurą ir darbo biurą. Reikalingos ypač mašininkės ir buhalteriai, moką lietuvių kalbos.

PONNO AUKŠTUOLAIČIO DARBAI

Ponas Aukštuolaitis, buvęs vokiečių šnipas, kuris vėliau nuėjo tarnaut lenkam Vilniuj, ir gaudamas gerą algą, nuolat provokavo lietuvius, žinoma, vienas pirmųjų pabėgo iš Vilniaus. Bet prieš išvažiuosiant parodė savo dar vieną pusę, kuri iki šiol buvo mažiau žinoma. Butent, lenkų kariumenei inėjus į Vilnių, į jos rankas teko gan daug lietuvių mokyklų rankvedžių, Lietuvių Mokslo Draugijos išleistų. Po ilgų derybų Laikinasis Lietuvių Komitetas gavo leidimą pasiimt sau tuos rankvedžius. Buvo norėta juos sugrąžinti... bet „karo grobio'' sandėliuose jų nerasta. Iškilo intarimo, kad juos išpardavę sandėlio sargybos kareiviai. P. Aukštuolaičiui vadovaujant, prasidėjo kratos knygynuose. Žinoma, nieko nebuvo rasta. Tuo tarpu, prieš pat bėgimą iš Vilniaus, p. Aukštuolaitis pašaukė pas save vieną knygyninką ir pardavė jam už niekus jo pirmiau jieškotuosius rankvedžius, kuriuos pasirodo, visą laiką pas save saugojo — žinoma, be lenkų valdžios žinios. Tad į bendrą p. Aukštuolaičio didvyrišku darbų vainiką turim dar pridėti vieną gėlę — vagiliavimą.

Telšiai. — Žydų sioninkų draugija liepos 1 posėdyj nusprendė inkurti Telšiuose jų pačių lėšomis Žydų gimnaziją, kurioj bus dėstoma senovės žydų kalba. Nusiųsta specialius asmuo į Kauną prašyti Švietimo Ministerijos leidimo.

Utena. — Gautomis žiniomis Utenos apskrityj paliuosuotose lenkų dalyse žmonės jau susitvarkė; išsirinko savivaldybes. Siauruoju gelžkeliu traukinėlis eina ligi Švenčionių. Švenčionyse lenkai palikę daug gelžkelio medžiagos: keliolika tukstančių špalų, telegrafstulpių ir 15 garvežių.

Bolševikai Švenčionyse pastatė savo sargybą ir likusią lenkų medžiagą besistengią skubotai išvežti į Gombą.

Žmonės su nepasitenkinimu žiuri į bolševikus ir pasiilgę nekantriai laukią Lietuvių kariumenės.

(„Lietuva'')

Korespondencijos.

BROOKLYN, N. Y.

Iš Kriaučių Dirvos. — Lietuvių Amalgameitų Unijos organo „Darbas,'' redaktorius, p. A. Bimba, rezignavo iš savo vietos. Apie jo rezignaciją pranešė Generalio ofiso valdyba, bet nežinia delko vietos kriaučių Pildančioji Taryba apie tai nieko nepaskelbė; atrodo, kad butų veikiama kastai slaptai.

Rugp. 12 d. 58 skyriaus susirinkime buvo apie tai kalbėta, ir tapo išrinkta komisija, kuri pasistengtų rekomenduoti kokį nors redaktorių. Vėliaus prie šios komisijos Pildančioji Taryba darinko daugiaus, kurie kaip ir atstovautų 54 skyrių. Kiek man yra žinoma, tai nei 58 nei 54 skyriai vieni be kitų šjos Unijos skyrių neturi jokios teisės paskirti Unijos organui redaktorių.

Tas turėtų buti daroma su kitų šios Unijos skyrių žinia.

Iš „patikėtinų šaltinių'' tapo patirta, kad minėtosios komisijos kalba apie rekomendavimą tulo Balsio, apie kurį niekas nei sapnuot negalėjo, kad jis kada nors galėtų buti redaktorium. Mat dabartės [illegible] gadynė kad apie žm[illegible] ratiškus gab[illegible]s „ne reikia'' svajoti, bile tik užtektinai „kairus'' — tai visur tinka.

58 Skyriaus komisijon ineina J. Jankauckas, J. Vezdžiunas ir p. J. A. Bekampis.

Kriaučius.

PHILADELPHIA, PA.

Kas bus su Philadelphia? — Philadelphia yra jau tokia pat didelė lietuvių kolonija kaip Brooklynas ar Bostonas. Ypač karės laiku čia suplaukė daug žmonių iš visų Suv. Valst. miestų. Bet lietuvių judėjimas ir veikimas, sulyginant su kitų miestų, yra tik gyvas numirėlis. Čia yra apie pusė šimto visokių draugijų. Daugiausiai pašalpinės ir kliubai. Kliubai iki šiol čion bujodavo, kol gėrimo buvo. Žmonės daugiau nieko ir neveikdavo, kaip tik gerdavo ir kortomis lošdavo tuose kliubuose. Prie veikimo jų neišjudinsi. Pašalpinės draugijos irgi nieko neveikia lietuvių politikoje. Jose daugiausiai vadovauja saliuninkai. Susirinkimuose tik užsimoka mėnesines, pasirieja kad neišmokėti kokiam žmogui pašalpos, todel, kad ligonis pirm gausiant pašalpą nepamatė saliuninko saliune. Po mitingų vėl kortomis lošia ir geria.

Jeigu ir užeina koks abelnas Amerikos lietuvių darbas, kaip pav. priėmimas Liet. Karinės Misijos ir pardavinėjimas Lietuvos Valst. bonų tai reikia sunkiai dirbti kol pritrauki draugijas prie darbo. O kaip reikia atskaitos išduoti, tai tęsiasi per metus laiko. Pav. su 3-čia Liberty Loan parodos atskaita; su pereitų metų 4 liepos visų tautų paroda ir šių metų Karinės Lietuvos Misijos priėmimui. Į komisijas papuola ne tie žmonės, kurie suprantą, nori dirbti ir gali gerai darbą atlikti, bet tie, kurie tuom sykiu garbės tyko, o kuomet dalykas praėjo, tai jau nesugaudysi

Šito Philadelphijos lietuvių neveiklumo yra dvi priežastis. Viena, kad draugijose vadovauja saliuninkai, kurie nenustovėdami ant kojų ateina susirinkimų vesti. Priegtam, kuris saliuninkas nori savo parvesti ant susirinkimo, prigirdęs atveda burį lietuvių kad už jo pusę stotų. Taip buvo per keliolika metų, taip ir dabar daroma. Žmonės pripratinti prie gėrimo, jeigu jau ne skundas, tai neduos kito klausimo nei pakelti, nes žino, kad čia gerti nebus.

Kita priežastis, tai bolševikai, kurių čia buvo centras. Bolševikai taip buvo sukvailinę, kad žmonės dar ir dabar negali gerai atsipeikėti, kuomet bolševikų abaza „išsimufino'' į Chicagą. Jeigu kas lietuviška tai nei neparodyk. Tuoj paleidžia visokius melus, kad neaukuoti, nepirkti jokios lietuvių bendrovės šėrų, nes tai „išnaudoja lietuvius darbininkus.'' Tai privirs perdaug „buržuazų'' ir panašių komplimentų. Dabar Philadelphia gali pasidžiaugti iš puikių bolševikų vaisių. Kituose miestuose prisitvėrė visokių bendrovių korporacijų, kurios netik čia Amerikos lietuviams naudą neša, bet greitu laiku pagelbės ir nualsintai musų Lietuvai. Philadelphijoj nieko nėra. Nei vienos bendrovės ar korporacijos Philadelphijos lietuviai gali pasigirti tik saliunų. Dabar saliuninkai automobliuose važinėjasi, o lietuviai tik jų dumus geria. Kaip kunigai žmones bažnyčioj klaidina, taip bolševikai su savo propoganda Philadelphijos lietuvius klaidino, sakydami, „geriau tuos pinigus pragerti, negu ant tautiškų reikalų aukuoti.'' Žmonės pragėrė ir dabar geria. Lietuviško nieko neturi, atiduoda viską žydams. Tai matote kokios pasekmės Philadelphijoje išėjo iš bolševikų sukirmijusio abazo.

Bet Philadelphiją dar galima butų atgaivinti ir pastatyti ant kojų, kad musų tautiški veikėjai nemiegotų. Dabar kaip tik butų puiki proga pradėti veikti vasarai baigianties. Philadelphijoj yra daugybė tamsios jaunuomenės, kuri šventomis dienomis neturi ką veikti ir yra priversta kliubuose gerti ir „crap'' šaudyti. Philadelphijoj dar vienas geras dalykas buvo padaryta, tai kokiu tai budu lietuviai pasistatė dvi svetaini. Čia žiemos laiku galima butų surengti paskaitas, lavinties lošimę, sutverti chorus. To darbo nėra kam varyti; turėtų pasiimti musų tautininkai.

Pereitą žiemą Laisvės Kliubas buvo įsteigęs vakarinę mokyklą, lietuvių rašliavos ir aritmetikos suaugusiems ir vaikams. Suaugusių sakė tą mokyklą lankė virš keturiasdešimtis. Vaikų 65. Teko buti ant lekcijų; mokinama buvo gerai ir žmonės, kurie ukvatijo, galėjo pramokti gerai. Buvo surengtas vaikų mokyklos koncertas. Vaikai buvo pramokinti gerai dainuoti ir nekurie yra pramokę gerai lietuviškai rašyti. Kai kurių tėvai labai džiaugėsi, kad vaikai turi progą pramokti lietuviškai. Laisvės Kliubui už tai reikia ištarti širdingą ačiu. Taigi šimet musų veikėjai turėtų to nepamiršti ir padedant kliubui vėl įsteigti vakarinę mokyklą, ir raginti visus, kad eitų mokinties. Ant Richmondo yra kita lietuvių svetainė. Čia vėl turėtų pasistengt įsteigt mokyklą. Man rodosi tokiems dalykams svetainės yra duo damos dykai. Ant Richmondo randasi „Dainos'' draugija; ji turėtų šimet pradėti veikti daugiau ir prisidėti prie įsteigimo vakarinės mokyklos; tai butų „Dainos'' pereiga prisidėti prie pralavinimo lietuvių. Dabar Lietuvoje jaunimo skyriai juda-kruta, lavinasi. Philadelphiečiams but sarmata parleisti į Lietuvą tokius tamsius savo draugus ir giminaičius.

Pereitą žiemą buvo susitvėręs prie Laisvės Kliubo Jaunimo skyrius. Turėjo net du choru, vyrų ir mišrą. Surengdavo puikias vakarienes ir balius. Bolševikai užuodę, kad gerai sekasi, tuoj bėgo prisirašyti, nes žinojo, kad pinigų yra. Dabar nesigirdi nieko apie tą Laisvės Kliubo Jaunimo Skyrių. Turbut bolševikai nugyveno, taip kaip savo Sąjungą.

Pora žodžių Philadelphijos veikėjams. Gerbiamieji, šimet jųs jau niekas nekliudys, nes bolševikai jau subirėjo; o jeigu jie ir susimetė į tą „aldi aldi,'' tai nieko nereiškia. Yra dabar proga ir prisidėkit prie darbo. Mes turime ir advokatų ir daktarų ir šiaip vieną kitą prasilavinusį žmogų. Pradėkim draugijose raginti prie kulturiško darbo. Jau ištiesų sarmata, kad daktarai negali atprasti landę po kunigų špitoles. Juk dar turbut nepamiršot, kokių kun. Kaulakis šposų yra jums intaisęs. Kuomet nepriside date prie kulturinio lietuvių veikimo, žmonės pradeda į jus su neapykanta žiurėti. Taipgi ir tie, kurie vieni ant kitų visokius monologus ir komedijas rašinėjate, geriau prisidėtumėt prie vienokio ar kitokio lavinimo lietuvių darbo.

Butų gerai, kad daugiaus atsilieptų apie kėlimą Philadelphijos iš letargo miego. **M. O. Lietuvaitė**

E. MAHANOY JUNCTION, PA.

Rugp. 16 Schuykill apielinkės lietuviai apvaikščiojo 6-tą metinę „Lietuvių Dieną.'' Publikos skaitlius buvo du-syk didesnis 2, 3 ir 4-tais metais, negu 1, 5 ir 6-tais metais. Pirmais metais mažai buvo delto, kad tai buvo pradžia.

Tik ką apturėta vėl naujų knygų iš Lietuvos

Limpamosios ligos. — D-ras AS-nė. Kaunas, 1919. Psl. 18. Labai aiškiai ir suprantamai aprašyta, kaip apsisaugoti ir pasigydyti nuo įvairių dabartinių ligų. **Kaina 25c.**

Vokiečių 98 m. šautuvas. — Kaunas, 1919. Pusl. 31. Duoda pamokinimus, kaip reikia apsieiti su minėtosios systemos šautuvu, kuris yra didelėje vartonėje. **Kaina 20c.**

Pamokymas Lietuvos armijos viršininkams. — Pulk. Kleščinskii. vertė S. A. Kaunas, 1920. Pusl. 28 Šitije knygutėje duodami pamokinimai tinka netiktai armijos vadovams, bet ir visokiems draugijos vadams, kurie nori žmonėse intaką turėti. **Kaina 25c.**

Generalio Štabo Literaturos Skyriaus kariumenės Kulturos bei Švietimo Sekcijos programa. — Kaunas, 1920. Pusl. 9. Pamokinimai kaip reikia kareivių mokyklėles, klubus tverti. Jie tinkami ir apskritai jaunuomenei. **Kaina 20c.**

Iš neužmirštinos praeities. — Apysakutė. J. Melio. Kaunas, 1920. Pusl. 32. Šių laikų dvasės apysakutė liaudies skaitymui. **Kaina 30c.**

Saulei šviečiant. — J. Buividis. Kaunas, 1919. Pusl. 12. Dailus apsakymėlis iš karių su raudonaisiais. **Kaina 20c.**

Skaitymo vadovėlis. — Antroji, pataisyta ir papildyta laida, su Kap. P. Rusecko priedu. Kariškio knygynėlis. A. Rimka. Kaunas Pusl. 35. Labai parankiai sustatytas kfaliogas geriausių knygų kaip namie pasiskaitymui taip ir knygynėliams inkurti.. **Kaina 35c.**

Instrukcijos karo automobilių šoferiams. — Kaunas, 1919. Pusl. 56. Dauginanties automobiliams ir lietuviams šoferiams, labai sugadi knygutė psimokinimui, kaip su automobiliu apsieiti **Kaina 80c.**

Per Kovą į Laisvę. — Paprusės Beržo. Kaunas, 1920. Pusl. 16. Tėvynainiškos mintys apie savo šalies liuosybės apgynimą. **Kaina 15c.**

Lyties ligos. — D-ras AS-nė. Kaunas, 1919. Pusl. 22. Svarbus pamokinimai, kaip nuo baisiųjų lyties ligų apsisergėti ir pasigydyti. **Kaina 25c.**

Pėstininkų kova lauke. — Versta iš francuzų kalbos. Kaunas, 1919. Pusl. 29. Neišvengtinai reikalingas rankvedėlis kareiviams ir apskritai organizuotai jaunuomenei. **Kaina 20c.**

Kariškas Lietuviškai-Rusiškas ir Rusiškai-Lietuviškas žodynėlis. Kaunas, 1919 Pusl. 106. Šitas žodynėlis yra pirmutinis savo rušies Lietuvių kalboje. Jisai apima netiktai kariumenės, bet ir technikos tarmenis. **Kaina 80c.**

Azijos cholera. — Paruošė sanitarijos skyrius. Kaunas, 1919. Pusl. 12. Apie šitą baisiąją ligą butinai reikia žinoti, nes ji dabar vis dažniau Europoje ir kitur pasirodo. Čia aprašyta budai kaip nuo jos, taip ir nuo šiltinių apsiginti. **Kaina 20c.**

Kas kiekvienam kareiviui žinotina. Karininkas Ruseckas Kaunas, 1919. Pusl. 32. Giliai patriotinė peržvalga, kaip senovės Lietuvos gynėjų taip ir dabartinių kiekvieno Lietuvio jaunuolio pareigų. **Kaina 25c.**

Į Kovą už Žemę ir Laisvę arba ką nešą mums lenkai? — Kaunas, Pusl. 11. Peržvalga lenkų grobimo ir plėšimo politikos, kurią jie nuo seno ir taisdėję varo. **Kaina 25c.**

Joninių Naktis. — Laurinaičio Jono. Kaunas, 1920. Pusl. 12. Iš tautos padavimų dailus apsakymėlis. **Kaina 25c.**

Karas su bolševikais. — Ežerėn operacijos. Karininkas S-tis. Kaunas, 1920. Pusl. 14. Aprašymas garsiosios Ežerėnų kovos, kuomet bolševikai iš Lietuvos buvo galutinai išvyti. **Kaina 25c.**

Šaudymo mokymas. — Karininkas Kaunas. Kaunas, 1919. Pusl. 12. Trumputis, bet nuosakus šaudymo mokytis vadovėlis. **Kaina 20c.**

Padiskubinkit su užsisakymu šių knygų. Visos labai žingeidžios. Pinigus siųskit „Money Order''

„Vienybė" Publ. Co.
193-197 Grand Str., Brooklyn, N. Y.

Gi sekančius tris metus publika skaitlingai susirinkdavo, kad visi tai idėjai simpatizavo. Pernai ir šiais metais publikos skaitlius vėl puolė žemyn iki pusei. Tame gali buti dvi priežastis. Viena, kad tie „Lietuvių Dienos" apvaikščiojimai labai monotoniški. Ypatingai tas monotonumas publikai „daėdė" kalbėtojų sąstate. Kas mielas metelis (6-tas) ir vis tie patys kalbėtojai, ant platformos figuruoja. Kas kalbės — kas ne, o vis su atbulom apykaklėm — prabaščiai. Atėjus programo laikui, kuomet chorai dainuoja, publikos pilna. Kaip tik pasirodo kalbėtojas, tai tuoj ir pasigirsta balsai: „ot ir vėl kunigas." Žmonės atsigrįžta ir eina sau. Ypatingai šių m. „Lietuvių Diena" galėjo padaryti publikoje gerą įspudį. Kodel neužkviesta čion Lietuvos Misijos — Vileišio, Žadeikio? Reikėjo tai padaryti paskelbiant viešai visoje lietuvių spaudoje. Kodel to nepadaryta? Todel kad rengėjams Lietuvos reikalai yra mažai verti. Jie „Lietuvių Dieną" rengia tokioje formoje, kaip kad bile parapijoje 40 valandų atlaidus. Čia ne parapijos reikalas ir rengėjai turėtų tai žinoti. Čia publikos pribuna didelė dalis su neparapijinėms pažiuroms. Tad kodel neužkviesti kalbėtojais šale kunigo ir kitų partijų — sandaros ir socialistų žmones? Esant ir kitų partijų kalbėtojams, tuomet nebutų įžeidžiamas vardas „Lietuvių Diena." Nejaugi kunigai nemato artinantis to, kad trumpoje ateityje jie bus pastatyti užpakalyje, vietoj dabarties jų pirminybės tik delto, kad iki šiol jie neparodo jokio mandagumo kitų pažiurų žmonėms. Pagalios, kunigų buriui ant ar prie estrados, labai blogai atrodo ir iš „dailės" pusės žiurint. Juk retai kurio kunigo, nuo pertekliaus gyvenimo, veidas turi inteligentinę išvaizdą. Jie dažniausia išrodo jei ne į su riebomis lupomis mėsinikutį, tai į paprastą saliuninką. Tiesa, šuom syk vieno kunigo — kalbėtojo reputacija ir išvaizda pas lietuvius, neskiriant pažiurų, yra ingijusi garbės. Apie kito kalbėtojo-kunigo reputaciją, yra abejonių. Gi likusieji kunigai, kurių apie tuzinas sukinasi apie platformą, išrodė į virš paminėtus biznierius. Iš šalies žiurint, gauni įspudį, kad rengiamasi prie „egzekvijų."

Antra priežastis mažėjimo publikos per „Lietuvių Dieną" yra ta, kad nėra aiškumų, kur toje dienoje surinkti pinigai eina. Ir žmonės tuom klausimu labai indomauja. Nežinia kur eis ir šiais metais „Lietuvių Dienoje" surinkti pinigai? Tiesa rengėjai pirmuose savo susirinkimuose nutarė, kad visas „Lietuvių Dienos" pelnas bus pasiųstas tiesiai į Lietuvą — Raudonam Kryžiui. Bet tas nutarimas viename vėlesniųjų mitingų tapo atmainytas. Tuom „atmainymu" pasirupino kun. Bartuška. Jam pritarė ir kun. Česna. Reiškia, padarytas kitas nutarimas — butent: visas pelnas turi buti siunčiamas ne Lietuvos Raudonam Kryžiui, bet kun. Olšauskui." Žinoma, panašioms šmuglerystėms pas žmones simpatijos buti negali ir todel publika mažinasi apvaikščiojime. Prieš tokį nutarimą net kitų kolonijų žmonės išnešė protestus. Rengėjai „Liet. Dienos" protestuojantiems prižadą davė, kad pinigai bus pasiųsti tiesiog į Lietuvą „R. K.", nežiurint kiek jų liks surinkta. Žiurėsime.

Korespondentas.

CHESTER, PA.

Lietuvos Laisvės Bonai. — Šiame miestelyje gyvuoja L. L. B. stotis. Pirmininku yra K. Mekšra, iždininku Juozapas Šatkus. Nors miestelis nedidelis ir lietuviais nėra skaitlingai apgyventas, bet paskolos tapo surinkta arti septynių tukstančių dolarių. Bet vienas keistas dalykas, tai tas, kad p. p. K. Mekšra, stoties pirmininkas, ir J. Šatkus iždininkas, nors kitus visą laiką ragino pirkti, bet patys nepirko.

Visgi nėra malonu išgirsti mum kurie pirkome, kad tie kurie turėjo pirkti pirmiausia idant pakelti upą visų, suvis nemano pirkti.

Kas per išrokavimas gali buti? Jeigu butų neturtingi, tuomet butų kitas klausimas, bet yra kaip tik priešingai. **Dom. Slivinas.**

Lietuvos Atstovybės PRANEŠIMAS

Delei Pasų Išgavimo

Rugpjučio 9 dieną pagaliau Lietuvos Atstovybė yra gavus: Amerikos valdžios padavadijimus delei išgavimo pasų. Šios bendros taisyklės paliečia įvairias valstybes, kurios su Amerikos valdžia yra ar tai net karo padėties, ar yra jai neprielankios arba pagaliaus tokios, kaip Lietuva, Latvija, Estonija ir Ukraina, kurios nėra Amerikos valdžios pripažintos nepriklausomomis, bet kurių „neoficialus atstovai ar kokie komitetai" čion yra ir tas valstybes reprezentuoja. Tokiu budu ir Lietuvos Atstovybei Amerikoj, kaipo neoficialiai čion esančiai, duota teisė išdavinėti savo oficialiai dar nepripažintos Lietuvos Respublikos piliečiams užsienio pasai. Gerai, kad jau tiek yra leista, Amerikos lietuviai, kurie yra patapę Amerikos piliečiais, turės gauti, kaip gaudavo ir pirmiaus, užsienio pasus nuo Amerikos valdžios tik su tuomi skirtumu, jog dabar už pasą jie mokės ne vieną dolarį, bet dešimts dolarių. Žinoma, kaip ir visi kitų valstybių piliečiai, jeigu jie važiuoja Lietuvon, tai turės gauti vizą iš Lietuvos Atstovybės Amerikoje. Už tą vizą, kaip ir pirmiaus prisieis mokėti po 5 dolarius ir padavinėti Lietuvos Atstovybei tam tikras prašymas su fotografija delei tokio paso užvizavimo. Tie Amerikos lietuviai, kurie yra išsiėmę pirmasias Amerikos pilietybės popieras ir yra išsižadėję ir Rusijos ir visų kitų valstybių, norėdami gauti iš Lietuvos Atstovybės pasą, privalo iš pradžios pasisakyti, ar jie nori likti Lietuvos Respublikos piliečiais. Už tokį pareiškimą, kursai tur but paduotas dviejose egzemplioriuose, reikės užsimokėti penki dolariai. Vienas iš tokių pareiškimų apie prigulėjimą prie Lietuvos pilietybės turės buti siunčiamas Lietuvos Valdžios žinion. Be to ir visi tie lietuviai, kurie yra atkeliavę Amerikon iki 1905 metų pradžios ir nors ir nėra išsiėmę Amerikos pilietybės popieras, privalo panaujinti savo pilietybę, tai yra užreikšti, jog jie yra ir nori pasilikti Lietuvos Respublikos piliečiais sulyg tam tikro Lietuvos Valdžios paliepimo apie pilietybę. Ir šie visi, nors jie ir nesirengtų keliauti Lietuvon, kviečiami yra iki šių metų pabaigos inteikti tokius pareiškimus delei savo pilietybės ir užsimokėti po 5 dolarius nuo asmens arba nuo šeimynos.

Visi kiti Lietuvos Piliečiai gali gauti iš Lietuvos Atstovybės kad ir tuoj, kam reikia užsienio pasus, bet privalo paduoti Lietuvos Atstovybei tam tikros formos pareiškimą, kurį jie gali akyvaizdoje nors vieno liudininko patvirtinti pas by kokį notarą, kursai yra žinomas Atstovybei, kaip užsiregistravęs prie jos arba tą pareiškimą gali paliudyti ir darbuojančiosios Lietuvos valstybės naudai įstaigos kaip esamosios dabar Lietuvos Laisvės Paskolos stotis, centrai ir skyriai esamųjų Fondų, butent Tautos Fondo, Neprigulmybės Fondo ir Lietuvos Šelpimo Fondo ir pagaliaus kaip susitvers, Valstybinio Amerikos Lietuvių Fondo ir jo skyrių Valdybos. Žinoma, butų galima duoti ta teisė paliudijimai ir įvairioms kitoms įstaigoms ar draugijoms, bet apsistota tik ant šių įstaigų, kad neapsunkinus darbo pačiai Lietuvos Atstovybei, kuri jog privalo žinoti, ar tikrai tokia įstaiga yra ir kokie jos išrinktieji atstovai: Be to šios įstaigos gali pilnai padengti visas esamasias tarpe Amerikos Lietuvių sroves.

Pasai bus išduodami vieniems metams. Sulyg neoficialio Amerikos Valdžios patarimo, kad mokesnį už pasus suvienodinus, reikės mokėti už išduodamus pasus po 10 dolarių. Šių pasų Lietuvos Atstovybė, kaipo savųjų, nebevizuoja ir jokio mokesnio už vizą mokėti nereikės. Jeigu kas važiuos Lietuvon per kitas kokas valstybes, tai turės pas atstovus ar Konsulus tų Valstybių pasą užvizuoti.

Visokie kiti nurodymai delei pasų išgavimo yra paduodami ant tam tikrų Lietuvos Atstovybės blankų, kuriuos parupina Lietuvos Atstovybė ir kurie bus galima gauti Lietuvos Atstovybėje ir pas asmenis ar įstaigose, kurias užsiima pasų išrupinimu.

Visais pasų reikalais prašoma visados kreiptis tiktai prie Lietuvos Atstovybės Amerikoje (Representative of Lithuania in America, 703 — 15th Str., N. W. Washington, D. C.).

Delei pargabenimo giminių iš Lietuvos ir apskritai atkeliavimo iš Lietuvos ikišiol Amerikos valdžia dar nėra išleidusi taisyklių. Reikia su tuomi dar palaukti.

Jonas Vileišis,
Lietuvos Atstovas Amerikoje.

Delei pašto siuntinių

Lietuvos Atstovybė buvo paskelbusi taisykles apie pašto siuntinius (parcel post) į Lietuvą.

Visi surinktieji iki Gegužio 1 dienos siuntiniai buvo Amerikos Pašto pasiųsti Lietuvon gegužės 15 dieną per Kopenhagą ir Dancigą į Liepojų. Tie siuntiniai buvo iš laivo į laivą perkraunami ir Kopenhagoj ir Dancige ir pagaliau pasiekė Liepojų.

Iš musų Paštų, Telegrafų ir Telefonų Valdybos nuo jų direktoriaus B. Tomaševičiaus yra gautas iš Liepos 15 dienos toksai pranešimas, kurį ir randu reikalingu paskelbti žinion visų tų, kurie yra siuntę tuos pašto siuntinius:

„Kalbami siuntiniai iš New Yorko į Liepojų pribuvo birželio 21 d. 1527 maišuose, kiekviename prakirčiui imant po 4 siuntinius. Kaune paskutinė tų maišų partija gauta Liepos 3 dieną. Dauguma maišų kuriuose siunčiami siuntiniai seni, kelyje suplyšo ir Liepojuje, latvių pašto administracija 166 maišus turėjo sutvarkyti (susiuti), apie ką sustatė tam tikrą aktą.

Kauno pašte maišai atidaromi, kiekvienas siuntinys persveriamas užrašomas į tam tikrą knygą ir siunčiamas apdrausta tvarka, uždarytame maiše į paskirimo vietą.

Iš priežasties užtaisymo daugumos siuntinių tiktai į poperinį kelą, kelyje jie suplyšo ir apie 20 nuošimčių siuntinių reikia iš naujo užtaisyti. Kadangi už persiuntimą siuntinių Latvija paėmė tukstančius auks. apart to dar ir kitos didelės išlaidos buvo padarytos, kaip tai: už iškrovimą ir inkrovimą, pernešimą, pervežimą ir tt., tad Valdyba nustatė už jų persiuntimą sekantį mokesnį: už siuntinį ligi 2 kilogramų — 6 auks., virš 2 kilogr. po 2 auks. už kiekvieną kilogramą ir atskirą mokesnį už medžiagą išaikrotą užtaisymui suplyšusių siuntinių. Šis mokesnis imamas tiktai už tuos siuntinius, kuriuos reikėjo išnaujo užtaisyti."

Tokioms pat teisėmis, kaip ir pirmieji siuntiniai, Amerikos paštas priima ir toliaus siuntinius.

Kita pašto siuntinių partija tapo išsiųsta Liepojun Birželio 15 dieną, ant Kerr Steamship Kompanijos laivo „Monticello." Liepos mėnesyje sumažėjo skaičius pašto siuntinių ir ikišiol nėra dar surinkta penkių šimtų maišų Amerikos paštas siunčia Liepojun laivu pašto siuntinius kaip tik susidaro penki šimtai ar daugiau pašto siuntinių.

Taip esą susitarta su minėta Kerr Steamship Kompanija.

Jonas Vileišis,
Lietuvos Atstovas Amerikoje.

BOLŠEVIKAI, LENKAI IR LIETUVA

Kas kartas vis aiškėja musų padėtis. Kas kartas vis naujos žinios pasiekia Kauną. Pora savaičių ar net savaite atgal Kaune buvo neramu, nes bolševikams paėmus Vilnių, nežinia buvo kas bus toliau. Tiesa, taikos sutartis buvo padaryta su bolševikais, bet ką gi reiškia sutartis, kuomet jos nesilaikoma, — tai nei daugiau, nei mažiau, kaip „scrap of paper." Bet ir bolševikų interesu yra laikytis tos sutarties. Ir po derybų, kurios atsibuvo dalinai Kaune ir Vilniuje, bolševikai galutinai ir tikrai pasakė ir pasirašė, kad jie tuojau evakuoja šiaurytinę Lietuvą ir tuojaus tą evakuaciją pradeda. Sulyg tos sutarties Vilnius ir jo apielinkė turi buti evakuota iki 1 rugsėjo. Tą dieną Lietuviai galutinai ir ant amžių paima Vilnių. Dabar gi tik turės civilę valdžią ir civiles įvairias įstaigas. Jau Vilnius su Kaunu sujungtas telefonu ir telegrafu, Vilniuje jau veikia Lietuvos paštas ir skubiai organizuojasi policija ir kitos įstaigos. Organizuojamos iždinės, teismai ir tt. Dabar daug daug darbo Lietuvos valdžiai, visose ministerijose sujudimas.

Kiek vėliau bolševikai evakuosią ir Molodečno-Lyda liniją, dabar tas gelžkelis reikalingas jiems strategijos žvilgsniu. Vienu žodžiu dabar vaduojasi visa Lietuva iš po įvairių okupacijų.

Reikia priminti, kad su rusais bolševikais visgi galima susitarti. Komisarai nors sunkiai suvaldo savo nuplyšusią, nudriskusią ir alkaną raudonąją armiją, bet visgi kiek gali stengiasi laikyti savo žodžio. Nors yra daug apiplėšimų, daug visokių blogumų, bet reikia žinoti, kad tai išalkusių žmonių armija, apie kurią amerikiečiai negali turėti jokio supratimo. Blogiausi tai lietuvių bolševikų vadai: Angarietis, Kapsukas ir kiti. Jie daug blogo daro, agituoja bjauriausiu budu prieš Lietuvos valdžią, bet tas jiems ne siseka ir negali sektis, nes vienas tik pamatymas raudonosios armijos ir jų „rojiškos" tvarkos, prie kurios ant syk Vilniuje užstojo badas, iškarto išgydė daugybę bolševikaujančių mųs jaunų karštų vyrukų. Patįs rusai bolševikai komisarai tiesiog kalba, kad Angarietis ir Kapsukas savo tokia agitacija jiems tik „podgadili" ir žada juos arba „splavit," arba palikti mums su aiškia minčia, kad mųs kariškoji valdžia jūos sušaudytų kaipo pirmos ruošies šalies išdavikus. Tas atvirumas rusų bolševikų lig to daėjęs, kad net Lietuvos valdžios organas „Lietuva" tą viską išspausdino vakarykščiame Nr. (Rugpjučio 7 d.).

Suvalkijoje Seinų ir Suvalkų apskričiai jau musų rankose, gi apie Augustavą laiko bolševikai; kaip pirmiau mes nesusisiekėme su rusais per lenkus, taip dabar bolševikus-rusus nesusisiekiame su lenkais. Suvalkijos dvarininkai, endekai ir visoki lenkai Lietuvos išdavikai, kurių dėka į lenkų rankas buvo kliuvę Seinų ir Suvalkų apskričiai, kart bėgo su lenkų kariumene Varšuvon, bet pajutę, kad ir Varšavai gręsia pavojus, vėl sugrįžo atgal į dvarus sakydami „co bendze, to bendze." Dabar jie ramiai sėdi. Lietuvos valdžia gi su tokiais turėtų pasielgti kaip ir kiekviena šalis pasielgia su savo krašto išdavikais.

Šiandien (rugpjučio 8) Kaune gana didelis sujudimas. Gauta žinios, kad bolševikai jau paėmė Varšuvą. Ar tos žinios teisingos, ar ne — netolima ateitis parodys. Bet vis vien, jei ne šiandien griuvo Varšuva, tai ji grius rytoj. Lenkai bėgtų Vakarų Europon, bet niekas jų tenai neįsileidžia, tik, kaip sakoma, pilnas Paryžius lenkų dvarininkų.

Lenkai čia, o gal labiau ir Amerikoje skelbiasi, kad visų tų nepasisekimų kaltininkė esanti Lietuva, kad Lietuva davusi didelį paspirtį bolševikams, kad lietuvių karininkai vadovauja raudonąjai armijai. Žinoma, tai vėjais paremti kaltinimai, tai lenkų nuolatiniai išmislai. Juk kaip gi lietuviai galėję duoti pagalbą bolševikams, kuomet jie nei sprindžio neturėjo rubežiaus su bolševikais; bet juk ar lenkai vadovausis logikos dėsniais?

Kalbant apie gandus, pasakysime jų ir daugiau. Kalbama, kad lenkai išleidę dekretą sušaudyti Pilsudskį, vyriausią Lenkijos galvą ir jo padėjėją Andriušaitį. Lenkų nuomone, jie buk tyčia vedę tokią politiką ir privedę Lenkiją prie didžiausios nelaimės ir buk kad tas buvo daroma su išskaitymu Lietuvą sustiprint. Netikime tokiems gandams, nes jei ištikro taip butų, tai tas parodytų pasauliui, kad Lenkijoje nėra nei vieno sumanaus žmogaus, ir „lietuviai" Pilsudskis su Andriušaičiu nuvedė juos ten kur norėjo, — jie tai slėptų.

Baigiant rašinį pridursime, kad Lietuvai iš bolševikų pusės nėra didelio pavojaus, bolševikai visgi ne lenkai ir savo žodį, savo sutartis bent stengiasi išlaikyti, lenkai gi dabar bejiegiai, jiems nepagelbės nei francuzai, nei niekas. Lietuvos padėjimas kasdien gerėja ir jau nėra galybės pasaulyje, kuri galėtų lietuviams išplėšti jų šalies nepriklausomybę.

P. Norkus.

Kaunas, 8 rugp. 1920.

POLEMIKA.

(Prie Bekampio „nekaltybių")

Kaip Ištikrųjų Su Bekampiu Buvo.

Brooklyno kriaučių susirinkime 8 d. liepos š. m., buvo atėjęs Bekampis atsakyti į visus jam daromus užmetimus. Atsakymuose tiktai girdėjosi „smalaviriai, socialburžujai, darbininkų išdavikai" ir tt. Tai su šitokiais „argumentais" p. Bekampis atsakė į visus klausimus, kurie tame susirinkime jam buvo pastatyti.

Tarp visų kitų Bekampio pludimų ir melų, jisai palietė ir mane užreikšdamas „Kaip tik Glaveckas buvo araštuotas 8 d. lapkričio pr. m.' tai jo leidė pasakė jam, kad jis neitų daugiau ant komunistų-bolševikų susirinkimų ir nedraugautų su Bekampiu. Tą jis ir padarė, pradėjo smalą virti — šmeižti mane". Šitas Bekampio pasakojimas yra grynas melas. Dalykas dėjosi šitaip: 10 d. lapkričio 1919 m. apie septintą valandą vakare, pasišaukė mane Bekampienė per langą sakydama „ateik greit, ką aš tau parodysiu", aš ir nuėjau. Atsivedė ji mane į miegruimį ir klausia „kaip tau atrodo šitas vaizdelis?" Miegruimyj betvarkė. Jos akys užverktos. Aš nusigandus paklausiau: „Kas yra, ar vagies buta?" Ji suriko: „Ir dar tu nesupranti, žiurėk ant krėslo stovi du stikliukai ir bonka tuščia nuo degtinės; o aš į darbą išeidamas kau viską tvarkoj."

sako — žiurėk, geltonų-kaulinių spilkų primėtyta, o aš spilkų nenešioju, nes mano plaukai nukirpti."

Toliaus ji sukliko: „Geltonplaukės buta, geltonplaukės buta. Aš negyvensiu!" Aš ją matydama to kioje desperacijoje, prašiau, kad ji eitų pas mane į kambarius, ką ji ir padarė. Neužilgo parėjo Glaveckas su Žilinsku nuo kriaučių veikiančiosios tarybos susirinkimo; aš tuomet jų paklausiau, ar jie nematė Bekampį ant susirinkimo. Jie atsakė, kad jo nėra, nes, girdi B. Jakubonis sakė, kad Bekampis išvažiavo į kitą miestą savo draugą išleisti į Europą. Bekampienė tuom tarpu galva palingavus sako: „Je, jau jis geram mieste." Tuom tarpu viskas užsibaigė — pradėjom kitą-ką kalbėti.

Žilinckui išėjus apie 11 valandą vakare, Bekampienė ėmė pasakoti, kad jau ji daugiau su juo (B) negyvens ir eis pasakyti kriaučių veikiančiajai tarybai apie jo blogus darbus unijoje. Kaip jisai pasakojo, tai jisai buvo paėmęs nuo darbdavių po $50, po $100 ir po kelis šimtus.

Pagalios ji pasakojo, kad Berzietis ir Kaupas gana tankiai Bekampį nusiveždavo į brangius viešbučius pabaliavoti ir tt.

Išpasakojusi Bekampienė apie jį (B.) gana ilgą istoriją, išėjo namo apie 1 valandą naktį. Tą pačią naktį apie 3 valandą, atbėgo Kriaučiunai, (kurie tuo laiku pas mus gyveno), iš kito kambario mus kelti, pasakodami girdėję Bekampiuose didelį lermą. Atsikėlę męs taip pat girdėjome Bekampienės vaitojimą.

Ant rytojaus dirbtuvėje, kur aš kartu su Bekampiene dirbau, Bekampienė man pasakojo, kad jau ji negalės tą dieną dirbti, nes ją labai skauda. Aš jos užklausiau: „ar jis tave mušė?" Tuomet ji nusivilko jekutę ir parodė ant peties mėlynai žalią žaizdą, sakydama, kad jis (B.) ją sukramtė.

Toliau aš jos paklausiau: „ar versi jo darbus aikštėn?" Ji sako: „nežinau. Jisai taip manęs prašo, kad tik niekam nesakyčiau, jau jis šį rytą išbučiavo kojas ir rankas ir verkia kaip mažas vaikas. Jisai prisipažino, kad buvo parsivedęs bosienę L. ir prašo, kad aš jam dovanočiau. Tik Glaveckienė niekam nesakyk!" Tuos žodžius ji pasakiusi išėjo iš dirbtuvės namo.

Vakare, aš parėjusi iš darbo, radau ją mano kambaryje gulinti. Pirmutinis jos prašymas buvo: „niekam nesakyk". Toliaus ji sako: „Aš su juo turiu gyventi delei vaiko. Aš pati priversiu jį rezignuoti iš delegato ir viskas bus gerai. Jisai pats prižada rezignuoti, tiktai prašo, kad aš jam duočia nors dvi nedėlias pabuti, nes jisai turi daug prižadėtų drapanų pas darbdavius." Tuo pačiu sykiu prie Glavecko ir Bekampienės, aš pasakiau šitaip: — Ji guli visa sukramtyta, pažaliavus nuo savo vyro. Man atrodo, kad tas žmogus neturi nei doros, nei širdies. Ir jeigu tu Glavecke su juo draugausi, tai nepareik namo, o jeigu ne, tai aš nepareisiu.

Tai taip buvo. O apie „komunistus-bolševikus" nebuvo jokios kalbos. Aš po tai dienai Bekampį nereskaitau jokiu komunistu nei bolševiku ir tokiu, kad nei „Laisvė" su „Darbu" jį neskaitytų jeigu nebutų buvusi tokia šalta žiema.

Ištikrųjų tai šitaip buvo su Bekampiu. Butų galima ir daugiau ką apie Bekampį pasakyti, bet gaila vietos laikraštyje delei tokio „žmogaus" kaip „Bekampis."

M. Glaveckienė.

Lietuvių Mechanikų Sąryšis, Inc.
3-čia ir 4-ta kuopa
rengia milžinišką
KONCERTĄ IR BALIŲ
Įvykstančioje
Rugsėjo (Sept.) 10-tą d., 1920 m.
Lietuvių Bažnyčioje, aliūkoje Šventainėje
Tilton ir Allegheny Av., Philadelphia
Pradžia 7:30 v. vak
ĮŽYMIKIETAS 35c.
Gerai 8. muziksantai. Kviečiamieji atsilankyt. Komitetas

VIENYBĖ LIETUVNINKŲ

NAUJI RECEPTAI SERGANČIAI LENKIJAI

Antrą sykį francuzų ir amerikonų laikraščiai iškėlė į padanges lenkų laimėjimus ant Rusijos, Lietuvos ir Ukrainos žemių, ir antrą sykį pastebėjo toliau regiantieji pasaulio politikos žinovai, kad šitie „laimėjimai" yra šake ant vandens rašomi. Santarvės inkubatoriuje išperėtas Lenkijos kudikis pasirodė neturįs normalio žmogaus smegenų.

Taikos Konferencija, teisingai ar klaidingai, buvo užbriežusi Lenkijai šiaurrytinį rubežių per miestą Suvalkų, per miestą Gardiną, pro Balostėką, pro Lietuvių Brastą iki Kolmės (visi šitie miestai lenkams dovanoti); bet palikta lauke Vilnius, dalis Suvalkų ir dalį Gardino rėdybos, kurios dabar, susitaikius Lietuvai su Sovietais, pasilieka teisingai Lietuvos globoje. Rodos jau butų vykta prie pakenčiamos tvarkos.

Bet inkubatoriaus kudikis to nenustygsta. Kaip pirma jisai daužė kaimynams langus — laužė demarkacijos linijas, gvoltavojo Lietuvą, Baltarusę ir Ukrainą, taip ir dabar jisai vėl renkasi sterblėn akmenis. Francuzų ir Amerikos padedamas, jisai sumušė bolševikų gaujas, išmušė apie 50,000 Rusijos nuskurusių mužikų, ir nelaisvėn paėmė (jeigu Varšuvai tikėti), 107,000 bolševikų kareivių. Varšuva apginta, Lenkijos tiesoti rubežiai atliuosuoti. Rodos, iškelk Lenkijos liuosybės vėliavą ir grįžk prie jaunutės respublikos budavojimo. Bet, ne. Lenkijos militaristai viešai skelbiasi: kariausią iki „1772 metų sienos." Vadinas — nori užgriebti Lietuvą, Baltarusę ir Ukrainą.

Pavojus Europos rimtei aiškus. Delto jau pasirodo nuogandos balsai, ir pastangos inkubatoriaus kudikį suvaldyti.

N. Y. Times, rugp. 29 d. indėjo straipsnį: „Kur Lenkija savo atvangai turi sustoti." Straipsnio autorius, Pulk. F. L. Minnigerodė, karštai ragina lenkus sustoti ant Taikos Konferencijos nubrieztos sienos, kurią mes augščiau minėjome. Tai vienas teisingas receptas. Toliaus, rašo iš Paryžiaus, jogei Francuzų Misija Varšuvoje suokianti lenkus del Dievo meilės tartis su Lietuva (net jau ir Vilniaus atsižadėti: taip ir pasakyta — „Vilnius yra netik Lietuvos istorinė sostapilė, bet ir šalies geležkelių systemos centras"). Susitarę su Lietuva lenkai esą susmogtų bolševikus prie Minsko. Iš francuzų daktarų pusės tokis receptas labai įstabus, — net nesinorėtų tikėti... Galiaus iš Washingtono pasigirdo užreiškimas, kad čionai tariamasi nebesikišti į vaidus tarpe lenkų ir bolševikų; gana busią to, kad Amerika išgavusi iš Lenkijos prižadą, jogei ši pastaroji „negriebs svetimų žemių."

Iš lėto, bet paakiui, didžiųjų valstybių nusistatymas aiškėja. Bet tas in[illegible] tveria kėblią pad[illegible] vai. Ji susitaikė [illegible] Rusija, kuri vardan Rusijos liaudies uždėjo sankcija Lietuvos Respublikos neprigulmybei. Kas dabar daryti? Ar tartis su lenkais? Ar dabar išpultų Lietuvai kreipti ginklus prieš savo draugus, — nors jie ir abejotini butų?

Lietuvos Respublika labai toli nuo sympatijų bolševikams. Vienok duotojo žodžio laužymas Lietuviui neprigimtas. Ir todel butų neišmintinga ir nemorališka tartis su aiškum vakar-dienos, šios-dienos ir ryt-dienos priešu *lenku,* idant durti krutinėn prastam (nors ir bolševizmu suklaidintam) Rusijos mužikui, kuris padėjo įnešti Lietuvos vėliavą į musų šventąjį miestą Vilnių.

PERŽVALGA.

// Prez. Wilsonui 4-rių Tautų Liigos telegramas.

Iš 4-rių Tautų Liigos raštinės New Yorke, Rugp. 25 d. tapo pasiųsta Prez. Wilsonui sekančio turinio telegramas:

Jo Augštenybei Woodrow Wilson
Prezidentui Suv. Valstijų,
Washington, D. C.

Mes su pasigailėjimu pastebėjome, jogei pirmyn žengianti Lenkijos armija, prisidengusi strategijos reikalu, vėl gręsia užimti žemes ir miestus už Lenkijos sienų, butent miestus ir dalis rėdybų Gardino, Vilniaus ir Suvalkų, kurios yra viduj Lietuvos Respublikos sienų, ir kad jų pasiryžimas yra atstatyti taip vadinamus 1772 rubežius, tokiu budu jie sulaužytų neitralitetą respublikų Ukrainos, Lietuvos ir Latvijos. Pasiryžimai Lenkijos prie šitokių dalykų be abejonės vėl iššauks ginkluotus susikirtimus šitose dabar ramiai besidarbuojančiose valstybėse. Del togi pirmesnieji Lenkijos užbėgimai ant šitų žemių, su tikslu neva perspėti karę su bolševikais, davė pasekmę jos žemės grobimo užgaidoms, ir jai atsisakius šitas žemes apleisti, musų žmonės gyvenantieji Suvienytose Valstijose turi garbės reikalauti jusų intakos ir jusų malonios tarpininkystės, kad perspėjus įvykius gresiančių bereikalingų kraujo praliejimų." Pasirašo: Liiga Estų, Latvių, Lietuvių ir Ukrainų Amerikoje, 30 E. 7th Str. New York — Vladimir Lototzky, Sekretorius; Vincas F. Jankauskas, Pirmininkas.

// Ką Lietuvoje žino apie amerikiečių aukas.

Kauno „Lietuvos" 157 nr. randame indėtą sekančią žinutę: — „Lietuvos misija nustebusi klausia Amerikos lietuvių Raud. Kryžiaus valdybos, kur yra visi Amerikos lietuvių aukojami Lietuvai pinigai? Valdybos pranešimu ji yra gavusi nuo Amerikos lietuvių tik 1800 auksinų (20 dolarių) nors ne kartą buvo daroma rinkliavų, surinkusių dešimčius tukstančių dolarių. Todel Lietuvos Atstovybė Amerikoj kreipias į visus Raud. Kryžiaus skyrius suteikt žinių, kiek karo metu kiekvienas skyrius buvo gavęs inplaukų ir kur jas dėjęs, nes Lietuvos Raudonojo Kryžiaus drija yra pusiau oficialinė įstaiga, turinti duot ataskaitų valstybės kontrolei."

Šiuomi yra patvirtinama, kad [illegible] Amerikos Raud. Kr. R. Dr-jos pi[illegible] Lietuvoje [illegible] negaunama, [illegible] Lietuva, [illegible] kaipo pusiau-oficialis valstybės organas nebutų tokios žinios dėjęs, kadangi jam L. R. K. darbai yra arti žinomi. Klausimas: kur šitie pinigai ištikro nueina?

// Naujas Latvių laikraštis.

Nesenai pradėjo eiti naujas Latvių savaitinis laikraštis — „Amerikas Atbals," ledžiamas Latvių Spaudos Draugijos, 63 Park Row, Room 309, New Yorke. Atsakomuoju redaktorium pasirašo K. A. Rahwin, gyvenantis Philadelphijoje. Nr. 3 praneša apie įvyksiantį Amerikos Latvių Kongresą, Rugsėjo 6 d., po adresu: 108 E. 30th Str. New Yorke, Jaunų Moterių Tarptautiniame Institute.

// Ukrainai uždėjo savo žurnalą.

Amerikos Ukrainų Susivienijimas inkurė naują anglų kalboje savo mėnesinį žurnalą, vardu „Ukraine." Laikraštis rašo daugiausiai apie Ukrainų politines aspiracijas ir skelbia tarpe amerikonų.

// Skundžia kunigą agitavusį prieš L. L. Paskolą.

Detroit, Mich., Liet. Laisvės Paskolos Komitetas išskyrė specialę komisiją, kuri parašė į laikraščius pranešimą apie savo vietos kunigą J. Jonaitį, įskųsdami jį Lietuvos priešu. Jisai agitavęs priešais L. L. Paskolą, kalbėdamas žmonėms sekančiai: „Dabartinė Lietuvos valdžia nėra tikra, nes pati save išsirinkusi; taja valdžia negalima pasitikėti; Lenkai ar Rusai galėsią tą valdžią išversti; pinigai už Bonus galėsią prapulti" ir tt. Po atsišaukimu į visuomenę pasirašo L. L. Paskolos komisija: K. Šnuolis, J. Tamošiunas J. Laukionis, J. Balčiunas K. J. Gervilis.

Vietos mažai turėdami, mes iš to pareiškimo tik ištrauką padarome. Nežinome, kaip ten dalykai stovi. Pastebėjome „Darbininke" ataką ant kun. Jonaičio už Lietuvių amerikanizaciją. Atrodo, kad čionai bus kova tarpe dviejų musų kunigų partijų, kurios priešingąją pusę veda kun. Kemėšius. Lietuvių reikalų nedraugus reikia skelbti, bet tautininkams nereikia paskolinti savo nagų, kad kitos partijos jais rankiotų iškeptus iš žarijų kaštanus.

Kas del „amerikanizacijos", tai reikia daugiau pasakyti. Bet užteks čionai trumpai užklausus: Kieno politika buvo, kad dabar lietuviškose bažnyčiose įvesta anglėškos evangelijos ir pamokslai?

// Amerikos Raudono Kryžiaus Komisija Rygoje.

Kapitonas Browne, Amerikos Raud. Kr. civilės pašalpos komisijos direktorius Rygoje praneša, jogei ši komisija pagelbėjo 6,175 asmenis per Berželio mėnesį. Išviso buvo išdalinta 22,940 šmotelių drapanų ir specialio maisto. Biuras pagelbėjo daugelį Lietuvių, Estų, Rusų, Latvių, Žydų ir Lenkų pabėgėlių iš Rusijos, Vokietijos ir Siberijos. Oficieriai apžiurėjo vietinius ligonbučius, prieglaudas, kalėjimus, vaikų namus ir kitas įstaigas.

// Francija ir Anglija varžosi Lietuvos intaka.

Toli matanti Anglija suskubo Lietuvoje sutverti „The Anglo-Lithuanian Trading Company" (Anglų-Lietuvos Prekybos Bendrovė), kuri dabar jau įsisteigė savo vyriausią buveinę Kaune, ant Gaisro gatvės, nr. 5. Tą mato Francija, ir ji mato, kad Lenkiją beremdama, ji pusėtinai susivėlino savo intakos įvesti Lietuvos Respublikon. Todel ji bando Angliją dasivyti. Skaitome Kauno „Lietuvos" nr. 170 sekančią žinutę: „Išvažiavo iš Paryžiaus Francuzų konsulas Lietuvai, p. Lalien Caumeen."

// [illegible] ant Liet. Valstybės Atstovo.

„Darbininko" nr. 98 rašo iš Baltimorės, ką nutarė Tautos Fondo vietinis skyrius. Jisai inpykęs ant Liet. Valstybės Atstovo, p. J. Vileišio už pareikalavimą atskaitų nuo Tautos Fondo, ir todel paduoda to fondo seimui sekantį įnešimą: „Kad (katalikiškoji visuomenė) griežtai pareikalautų iš Lietuvos Valdžios atsiimtų šitą Misiją, o atsiųstų tokią, kuri dirbtų Lietuvai naudingą darbą." O naudingas Lietuvai darbas, jų nuomone, yra tokis, kad niekas nereikalautų atskaitų iš visuomenės sudėtų aukų per Tautos Fondą.

Na, o mes matėm iš Lietuvos laikraščių, kad Tautos Fondo kontroliuojamoji Raud. Kr. R. D-ja visgi pinigų Lietuvon neišsiuntė. Kodel tos Lietuvos Valdžios kontrolės bijoti?

VILNIAUS PAĖMIMAS

Kaunas, liepos 21 vakare. — Jau nuo 9 liepos Kaune buvo vis girdėtis visokių gandų apie rusų-lenkų nuotikius; musų kariu menė ruošėsi. Ant galo Vilnius puolė. Lenkai bebėgdami iš Vilniaus bevelijo, kad jis tektų bolševikams, o ne lietuviams, ir dėl to ant kelio iš lietuvių pusės išdegino tiltus ir apšaudė lietuvių kariumenę. Bet lietuviai prasimušė ir beveik sykiu su raudonąja armija inėjo Vilniun. Lietuviams teko gerokas skaičius ginklų ir suimta į 4,000 belaisvių, kurie vakar ir šiandien (VII-20) atvaryti Kaunan.

Bolševikai dabar Vilniuje greta musų kariumenės. Padėtis gana neaiški, bolševikai ypač lietuviai, nori sutverti sovietus, o be Vilniaus, jiems šiuom kartu sunku apsieiti, — nes juos lenkai sugrudo anapus Gardino. Dabar eina smarkios derybos tarpe bolševikų ir lietuvių; tik visgi su bolševikais gana sunku susikalbėti. Bolševikų minios arba tiesiog bandos eina ant Varšavos.

Brolyčiai amerikiečiai! jųs negalit sau įsivaizdinti bolševikų armijos — nuskurę, nudriskę, kas basas, kas į kaliošus apsiavęs; kito viena koja klumpėje, kito čebate; vieno generolo nuplyšusi forma, kitas žiponu apsidengęs, — visi alkani, drasko žmones maisto ieškodami. Vienas ką jie gero turi, tai geri ginklai ir indukimas ant lenkų; gi jų arkliai, — tai vos pasivelkančios lupynos. Musų kareiviai, kurie pirmiau dar net „bolševikavo" pamatę tokius reginius su sykiu iš savo ligos pagijo.

Kokia bus rytoj padėtis — sunku nuspėti; tik eina gandai, kad rusai, pradedant nuo Kaukazo, ruošiasi į Lietuvą, kaipo į laimės kraštą, kad čia nors laikinai apsigyventi ir duonos gauti. Tas daro musų padėtį gana ruščia.

Lenkai nors tiek pasistengė inkąsti, kad pasaulio spaudoj pagarsino, jog bolševikai užėmė Vilnių ir Kauną, jog mųs valdžia areštuota, jog Lietuvos jau nėra (mes dažinojom apie tai iš Berlino); o ištikrųjų nieko panašaus nėra. Tiesa, yra bolševikų Vilniuje, bet jie vejasi lenkus ir Lietuvos gilumon neina, ir rodos nereiks su jais susikirsti. Jųs ten Amerikoje tokias žinias gavę išsigandot; o jos tai vien tik lenkų, tos dvėsiančios gyvatės paskutinis dar gal ingilimas.

Dabar musų žemė dikčiai prasiplėtė. Visos įstaigos ant kojų, kad užėmus tas buvusias lenkų okupuotas vietas; daug jau užimta, ypač Suvalkijoje, — pav. Seinai, paskui Merkinė ir tt. Dabar pergyvename begalo svarbias valandas. **P. Norkus.**

Parsiduoda rakandai iš priežasties išvažiavimo į Europą. Rakandai del 5 rumų, prekė prieinama. Kreipkitės pas: **Charles Bielicki, 132 No. 6th Str., Brooklyn, N. Y.** (35)

LIETUVOS MISIJOS PRANEŠIMAS

Miesto Chicagos ir apylinkės Lietuvos Laisvės Paskolos Stotis yra užkvietusi Lietuvos Misiją atsilankyti visose vietos kolonijose nuo Rugpjučio 15 dienos iki 29 dienai, kad padėjus vietos paskolos komitetams užbaigti paskolos darbą, kad veikiau kiekviena stotis galėtų užbaigti savo kvotą.

Rugpjučio 15 dieną didžiausiame Chicagos teatre Auditorium turėjo susirinkti žmonės iš visų kolonijų, kad tą platų Chicagos lietuvių darbą tinkamai pradėjus.

Žinodama apie tokį Chicagos lietuvių gražų sumanymą Lietuvos Misija yra prašiusi Užsienio Ministerio D-ro Purickio ar Balučio prisiųsti stačiai į Auditorium salę paskeliausių iš Lietuvos žinių Lietuvos Atstovo Vileišio vardu.

Tokio atsakymo iki Rugpjučio 15 dienai nesusilaukta ir prisiėjo Chicagiečiams teikti tas žinias apie Vilnių, kurios jau buvo gautos pirmiaus nuo p. Balučio, butent kad Vilnių turėjo atgauti lietuviai jau nuo Rugpjučio 11 dienos, jog sulyg padarytos sutarties, bolševikai sutikę yra atiduoti visą Lietuvos dalį, kurią jie buvo užėmę bevydami lenkus.

Pasinaudodama šiomis žiniomis, Lietuvos Misija džiaugėsi, jog Lietuvos sostinė yra Lietuvos Respublikos žinioj.

Tuo tarpu „Draugas" išspausdino keletą straipsnių, kuriuose nurodoma buvo, jog Rugpjučio 15 dieną Lietuvos Misijos nariai yra atvykę Chicagon ne paskolos reikalais, bet kad priėmus „Laisvės Varpą," kad Vilnius buk tebėsąs dar bolševikų rankose ir toliaus kad „Chicagos Lietuvių Taryba" tyčia surengusi tas prakalbas, kad pasidžiaugti, kad bolševikai apvaldė Lietuvos sostinę." Mažai dar to. „Draugas" primeta ir Lietuvos Atstovui Vileišiui, kam jis atsilankęs į tokias iškilmes, nes girdi Amerikos valdžia juk tuomi gali buti užgauta jog tad nepritinka ir tt. Biauresnių priekaištų ir didesnio iškraipymo viso to, kaip buvo, negalėjo sugalvoti nei didžiausis Lietuvos priešas. Lietuvos atstovas, kaip ir visi Auditoriume susirinkusieji lietuviai džiaugėsi, kad Vilnius yra lietuvių rankose, o ne bolševikų, kad lietuviams pagaliaus pasisekė išvaduoti Vilnių. Ir kad toksai džiaugsmas buvo visai teisingas, parodo gautoji Rugpjučio 19 dieną nuo D-ro Purickio ir Balučio telegrama, kuri buvo iš Kauno išsiųsta dar Rugpjučio 13 dieną, bet tik šiandien gauta. Ji šiaip skamba:

Auditorium, Chicago, Vileišiui. We gradually taking over Vilnius institutions. By September first expect complete evacuation. Nearly all our teritory thus nearly doubling it. Much hard work and considerable resources needed for bringing order in new teritory devastated by Polish and recent Bolshevik occupation, but we are hoping. All working intensely with ardor and determination. Greet American Lithuanians and tell them with your assistance we are attaining and sure to maintain what is dearest to every Lithuanian's heart that Lithuanian flag might proudly wave on Gedemin kalnas forever. Purickis-Balutis.

Tas pats lietuviškai. Mes imame savo žinion vieną po kitos Vilniaus įstaigas. Iki Rugsėjo pirmos dienos pasitikime, jog (Lietuva) bus pilnai evakuota. Tokiu budu visa Lietuvos teritorija bus dvigubai didesnė. Daug sunkaus darbo ir didelių iškaščių bus reikalinga, kad įvedus tvarką naujai užimamoj teritorijoj, kuri yra apnuoginta iš priežasties lenkų ir naujos bolševikų okupacijos. Mes esame pilni vilties. Visi dirba intensyviai su džiaugsmu ir pasišventimu. Pasveikinkite Amerikos lietuvius ir pasakykite jiems, jog su jų pagelba mes tvirtai esame įsitikinę užlaikyti tad, kas yra brangiausiu delei kiekvieno lietuvio širdes, butent, kad Lietuvos vėliava galėtų iškilmingai plevėsuotis visados ant Gedemino kalno.

Purickis-Balutis.

Taip šaukiasi prie jusų broliai Amerikiečiai, Lietuvos valdžios žmonės. Meskite jau nors kartą savo ginčus šalin, nustokite intarti kitus, jog jie tur blogus norus ir stokite visi iš vien bendrai prie vieno darbo, kursai šiandien taip reikalingas. Pirkite Lietuvos Laisvės Paskolos Bonus ir užbaigkite kiekviena stotis savo kvotą. Taigi broliai į darbą.

Jonas Vileišis,
Liet. Misijos Pirmininkas.

Aš Juozapas Kazlauskas pajieškau savo pusbrolį, **Aleksandrą Kazlauską** paeina Kauno Red., Šiaulių apskričio, Šaukėnų parapijos. Meldžiu jo paties ar kas apie jį žino atsišaukti šiuo adresu: **JUOZAPAS KAZLAUSKIS, 415 Keap Str., Brooklyn, N. Y.** 34)

Pajieškau pusbrolio A. Kazlausko paeina iš Lietuvos Šakėnų parapijos, Raseinių apskr., valsčiaus Kelmės. Malonėkite atsišaukti kas apie jį žinote, ar jis pats. **Juozas Kazlauskas, 415 Keap Str., Brooklyn, N. Y.** (36)

CUNARD LINE
S. S. SAXONIA
IŠPLAUKIA
SPALIO 30 D.
Į
Plimouth = Cherbourg = Hamburg
Agentas randasi Jusų mieste

U. S. Mail Steameship Co. Inc.
S. S. "SUSQUEHANNA"
IŠ NEW YORKO TIESIAI Į
BREMEN IR DANZIGA
22-rą d. Rugsėjo
Kbine į Bremeną nuo $175 iki $200 į Danzigą $225.
Trečia klesa į Bremeną $125; į Danzigą $135
Reikia primokėti $5.00 Karės Taksų.
Susitark pas:
45 Broadway, New York City.
arba pas Lokalį Agentą

AKCINĖ „VARPO" BENDROVĖ LIETUVOJE REIKALAUJA SPAUSTUVĖS

Lietuvoje veikia Akcinė „Varpo" Bendrovė. Ji leidžia tris laikraščius, butent: „Varpą," „Darbą" ir „Lietuvos Ukininką." Dabar ji pradėjo leisti knygas, kurių labai reikia Lietuvoje: vienos laidos knygos išeina po 20,000 ir po 25,000 egzempliorių. „Varpo" Bendrovei butinai reika linga yra moderniškai intaisyta spaustuvė. „Varpo" B-vė ingaliojo V. K. Račkauską ingyti Amerikoje spaustuvę ir tam tikslui ingyti Amerikoje spaustuvę ir tam tikslui ingaliojo jį parduoti Amerikiečiams 2,000 „Varpo" Bendrovės akcijų. Kaina kiekvienos akcijos yra $20.00.

Prie „Varpo" Bendrovės priklauso ir pinigus įmokėjo (nuo 5 ir iki 20 akcijų) šie asmenįs: dabartinis Lietuvos Premjeras — Dr. K. Grinius; buv. Lietuvos Premjeras Adv. Myk. Sleževičius; Steigiamoji Seimo Vice-pirmininkas Dr. J. Staugaitis; Lietuvos Valstybės Atstovas Amerikoje Adv. Jonas Vileišis; buv. Finansų Ministeris Prof. Šimkus; žinoma Lietuvos darbuotoja M. Bortkevičienė; Steig. Seimo Nariai A. Rimka ir J. Makauskas; V. K. Račkauskas; A. Ivaškevičius; K. Jurgeliunas ir kiti.

Knygų leidimas Lietuvoje dabar yra pelningas darbas. Kas indės ten reikalan pinigų — nesigailės. Prie „Varpo" prisidėti privalo pavieniai asmens, draugystės, kurioms rupi Lietuvos kulturinis kilimas, Tėv. Myl. Draugystės ir Susivienijimo kuopos ir t. p.

Akcijos kaina tiktai Dvidešimts dolarių. Certifikatai tuojau išduodami, su parašais Myk. Sleževičiaus, Dr. J. Staugaičio ir J. Makausko.

Informacijų klausdami ir pinigus už akcijas siųsdami, adresuokite Generaliam „Varpo" Bendrovės Ingaliotiniui šitaip:

V. K. RAČKAUSKAS,
307 W. 30th St., New York, N. Y.
(36)

NUSIPIRK GRAŽIĄ MUZIKĄ DEL „PLAYER PIANO" LIETUVIŠKUS ROLIUS

Su žodžiais

3. Sėdžiu po Langeliu Per girią, girelę	$1.50
4. Nesigraudink mergužėle. Lietuva Tėvynė musų	$1.50
5. Noriu miego, saldaus miego Sėjau Rutą	$1.50
10. Nedėlios Ryteli Žiuriu per langelį	$1.50
11. Atjok berneli vakarą	$1.50
12. Ant kalno karklai siubavo	$1.50
14. Rutelių darželis	$1.50
— Be žodžių: —	
6. Karvelėli mėlynasis	$1.00
7. Kriputis. Polka.	$1.00
8. Klumpakojis. Polka.	$1.00
9. Suktinis. Polka.	$1.50
13. Liepeli. Polka.	$1.00
Cigoniška. Polka.	$1.00

Adresuokite
„VIENYBĖ LIETUVNINKŲ"
193 Grand Str., Brooklyn, N. Y.

ST. ŠIMKAUS Naujos Dainos

1. Aš įsivilkau čigono rubą (duetas	$1.00
2. Plaukia sau laivelis (duetas)	85c.
3. Kaip raiba paukštelė (solo)	$1.00
4. Darbininko daina (mišram chorui)	60c.
5. Ilgu, ilgu ir Jau atėjo rudenėlis (4 lygiems balsams)	60c.
6. Atsisveikinimas su giria (mišram chorui)	60c.
7. Oi kas. (solo)	$1.00
8. Atsisveikinimas su Tėvyne (mišram chorui)	$1.50

Šios dainos yra vienos iš gražesniųjų, ir turėtų rastis pas kiekvieną dainų mylėtoją-dainininką ir žsa[illegible] ir pinigus siųsdami adresuokite:

„VIENYBĖ" PUBL. CO., Inc.
193 Grand Str., Brooklyn, N. Y.

„VIENYBĖS LIETUVNINKŲ" SPAUSTUVĖ

Gražiausiai, Gražiausiai ir Pigiausiai atlieka visokius spaudos darbus

— Adresuokite —

„VIENYBĖ" PUBL. CO., Inc.
93 Grand St., Brooklyn, N. Y

AR PIRKOTE „VIENYBĖS" DIENRAŠČIO B-VĖS ŠĖRĄ?
Jei ne, Tai Kodel ne?
ŠĖRAS — $10.00

Pažink Lenkų Pinkles daroma Lietuvai!
Skaityk
LENKŲ APAŠTALAVIMAS LIETUVOJE
Parašė Pralotas Prapuolianis
Kaina — $1.00
Apdaryta — $1.50
gaunama
„VIENYBĖ" PUBL. CO., Inc
193 Grand St., Brooklyn, N. Y.

VOKIŠKOS KALBOS ŽODYNAS
tai yra praktiškiausias vadovėlis
Kaina su prisiuntimu 35c.
Pinigus siųskite stamposa
„VIENYBĖ LIETUVNINKŲ"
193 Grand St., Brooklyn, N. Y

NEDALEISK SUTRUKDYTI TAVE

Daugybė žmonių pradeda stebėtis, kad „kartusis vynas" gyduolė kįla kaip grybai tulose vietose šio krašto. Nedasileisk tam sutrukdyti tave. Trinerio Eliksiras iš Kartaus Vyno yra tai vienintėlė Kartaus Vyno gyduolė, nuo 1890 randasi Amerikos rinkoje, ir kuris tik kentėjo nuo užkietėjimo, blogo apetito, galvos skausmo, nerviškumo ir kitokių vidurių nesmagumų, o norintis atsikratyt tų visų nesmagumų gali tik su pagelba minėtosios gyduolės. Louis Jacyna, 1337 Jos. Campau Av., Detroit, Mich., rašė mums keletą mėnesių atgal: „Trinerio Amerikos Eliksiras iš Kartaus Vyno padarė mane kaip naujai gimusiu, ir todel aš prašau jusų, malonės paskelbti mano žodžius, delto kad aš noriu tai rekomenduoti visiems, kurie tiktai kenčia nesmagumus." — Kitos Trinerio gyduolės, kaip Trinerio Linimentas nuo Reumatizmo, neuralgijos, strėnų skausmo, niksterėjimo, sutinimų ir kitų, arba Trinerio Antiputrin, yra gera pagelba nuo uždegimo gerklės, klauskite jusų gyduolių pardavėjo apie tas gyduoles! Joseph Triner Company, 1333-1345 So. Ashland Ave., Chicago, Ill.

Ar Jusu Vidurei Suvirin Suvalgitą Maistą?

Ne tas ką suvalgote, bet tas ką vidurei suvirin, duoda pasekme jusu kunu.

Giaras, sveikas apetitas ir tam tikras dirbimas virimo organu, bus pasekmiu po vartojimo

Severa Esorka

Pasekmingi vaistai del ateinančiu į sveikatą ypatų. Labai rekomenduoti vaistai del nusilpnetų ir delikatnų ypatų. Tam tikras sustiprinimo vaistas del senyvu ypatų.

Kaina 75 centai į 3 centai taksa, arba $1.50 ir 6 centai taksa.

Pardavinetas Aptekose arba rašikite iki

W. F. Severa Co. Cedar Rapids, Iowa

AR VAŽIUOJI Į LIETUVĄ

Geriausių laivų, pigiausios laivakortės, geriausis patarnavimas, pasportų užvizavimas, pinigų išmainymas, bagažo užčekiavimas. Užsisakykite laivakortes iš anksto

„VIENYBĖ" Užsienių Skyrius
193 Grand St. Brooklyn, N. Y.

Jau parduodame laivakortes ir iš Lietuvos atvažiuoti. Klauskite kainų pas mus.

Kantičkos

Ką-tik gavome iš Europos Kantičkų arba giesmių knygų. Kaina gražiuose apdaruose $1.25. Knygynams ir pardavėjams duodam nuošimtį. Pinigus siųskit „Money Order" adresuojant

„VIENYBĖ" PUBL. CO., Inc.
193—197 Grand Street, Brooklyn, N. Y.

Parsiduoda Grosernė ir Bučernė, geroje lietuviais apgyventoj vietoje. Biznis eina gerai, nes visai apielinkei žinoma vieta. Atsišaukite greitai pas:

JONAS AVIŽONIS
165 Bedford Av., Brooklyn, N. Y.
(34)

Pajieškau savo dėdės Juozo Masalskio, girdėjau, kad jis gyveno Chicago, Ill. Jis paeina Kauno gub., Šiaulių apskėr., Radviliškės parapijos, kaimo Aiboriškio. Turiu svarbų reikalą Meldžiu jo paties arba kas apie jį žinote man pranešti už tai aš busiu labai dėkingas.

JUOZAS MASALSKIS
R. F D. No. 93, Mattituck, N. Y.
(34)

PARSIDUODA Lotas už prieinamą prekę: tai yra pigiau jau negal niekas pirkt. Geroj vietoj East New Yorke. Apgyventa daugiausiai lietuviais. Kas turit norą pirkti, tad atsišaukit greit šuio adresu:

J SPURGA
Jort Jefferson, Long Island.
(35)

PASINAUDOK PROGA!

Ant pardavimo puikus namas ir 2 lotai. Prie tam gerai išdirbtas biznis ir labai geroje vietoje, tarpe lietuvių ir lenkų Parduoda savininkas iš savo locnų rankų, be agento.

Del platesnių informacijų kreipkitės pas: —

A. P. GILEVSKI
159 Clinton Av., Maspeth, L. I. N Y.
(37)

PARSIDUODA Grosernė. Vienais lietuviais apgyventoje vietoje. Kas ateis greitu laiku, tas gaus labai už pigią kainą. Kreipkitės:

113 Stagg Str., Brooklyn, N. Y.
(34)

TRENK kuį ir lopetą į šalį: nekalk sau GRABO ir sekset DUOBĖS, bet tuoj reikalauk

SVEIKATOS

knygos, kurią gausi uždyką, užmokėdamas tiktai prisiuntimo lėšas, 10c. Adresuok:
SVEIKATA, 2023 St. Paul Ave., CHICAGO, ILL.

SMAGIAUSI VIETA

Del linksmų banketų ir šiaip šeimyniškų išvažiavimų, tai pas poną J. Treigį, So. Jamesport, L. I., N. Y. Norint surengti banketą arba šiaip pokilį, bei praleisti vakacijas prie smagiai banguojančių jurių atsikreipkit telefonu arba laišku pas:

J. TREIGIS
Box 22, So. Jamesport, L. I., N. Y.
Tel. Jamesport 237 F. 12.
(36)

Darbininko Draugas

PAIN-EXPELLER

Vaizbaženklis užreg. S. V. Pat. Ofise.

Garsus per daugiau kaip 50 metų.

Témyk Įkaro (Anchor)

Lietuvių Filmų Bendrovė

užkviečia visus, suprantančius filmų išdirbystę, jos išnašumą ir ateitį Lietuvoje, bei naudingumą, į ją indėtų pinigų, prisidėti prie „L. F. B." perkant jos šėras.

Lietuvių Filmų Bendrovė atidarė skyrių Lietuvoje ir dabar prasidėjus sezonui, jau reikės rūpintis, kad užganėdinti pareikalavimus krutamų paveikslų teatrų koki dabar yra tenai ar koki dar vėliau atsidarys.

Dabar ypatingai reikia supirkinėti daugybę filmų, aprupinti jas lietuviškais parašais prirengti tinkamomis rodymui Lietuvoj.

Taipgi pristatyti visokeriopus kitus prie to reikalingus reikmenis. Taigi „L. F. B." reikalinga veikiai sukelti daug didesnį kapitalą, kad tinkama progą išnaudoti. Kuomi su didesnėmis ši galėmis imsimės prie darbo, kuomi geriau užganėdinsime pareikalavimus Lietuvos teatrų, tuomi greičiau pastatysime „L. F. B." ant tvirtesnio pamato, tuomi pasekmingiau užkirsime kelią svetimoms filmų bendrovėms tenai įsišakynyti su kuriomis vėliaus jau gana sunku butų lenktyniaut.

„L. F. B." šėrai (akcijos) parsiduoda po $100.00 vienas, bet negalima tiems kartu užmokėti leidžiama įmokėti dalimis.

Kiekvienas gali numanyt, koki pelną turės nuo indėtų pinigų kaip veikiai „L. F. B." pradės veikti. Pavyzdžiui Amerikos įvairių filmų bendrovių gali bati geriausiu paliudijimu, kokia tokių bendrovių ateitis ir kiek tame yra pelno.

Siųskite pinigus tuojaus šiuo antrašu:

LIETUVIŲ FILMŲ BENDROVĖ
193 Grand St., Brooklyn, N. Y.
J. M. Danielius, pirm.; A. Kuncasierius; P. Vaitekunas, A. T. Račiunas, vedėjas.

LIETUVIŲ FILMŲ BENDROVĖS

Krutomi Paveikslai iš Lietuvos, Atveizdinanti Dabartinį Padėjimą Lietuvos, Jau Amerikoje

VISI PAVEIKSLAI NUIMTI P. R. KRUČO, SPECIALIO LIETUVIŲ FILMŲ BENDROVĖS KINEMATOGRAFO LIETUVOJE

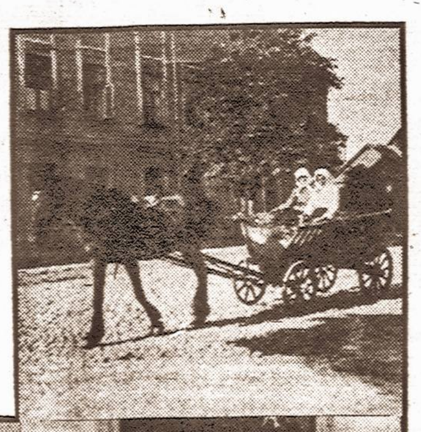
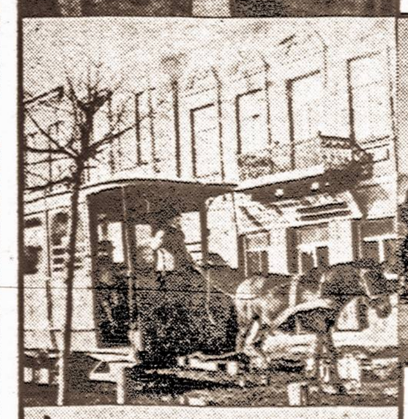

....GYVA LIETUVA PRIEŠ MUSŲ AKIS! — Šie krutomi paveikslai aiškiausiai atvaizdina dabartinį visos Lietuvos žmonių gyvenimą ir veikimą. Kaip žmonės gyvena kaimuose, didmiesčiuose ir miesteliuose ir kokie svarbūs atsitikimai buvo Lietuoje. Tarpe daugelio kitų paveikslų matysime KAUNĄ ir kas jame dedasi; ŠIAULIŲ miesto griuvėsius; RADVILIŠKĮ; Sunaikintą PAŽAISLIŲ miestą; ILUKŠTOS miestą karo sunaikintą; žmones gyvenančius urvuose; Kaip lietuviai užėmė VILNIŲ ir kitus Lietuvos kariumenės veikimus ir šimtus kitų vaizdų, kuriuos kiekvienas iš mųs trokštame matyti. Nusipirk tikietus iškalno.

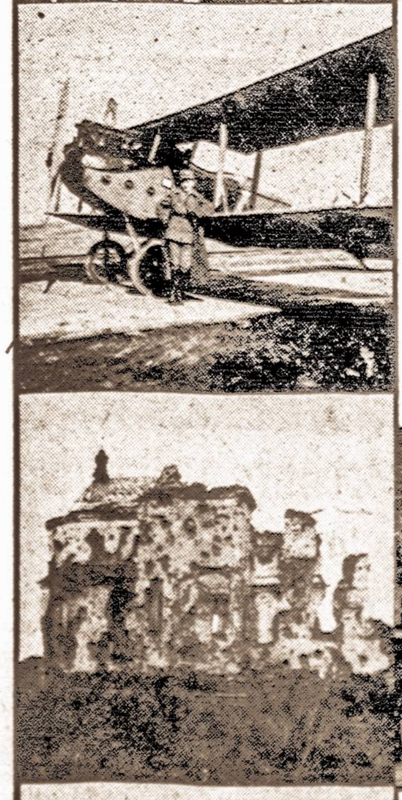

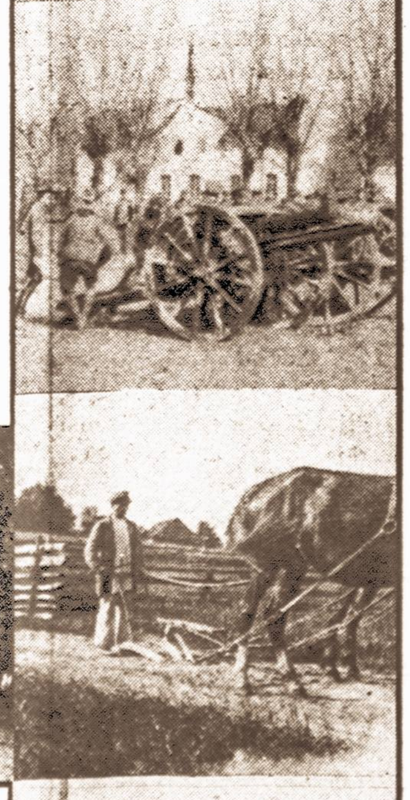

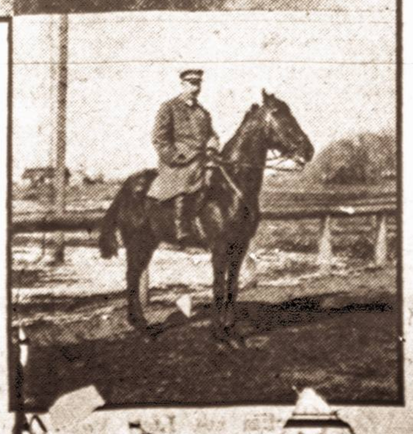

Atsibus Subatos ir Nedėlios Vakarais

Rugsėjo-September 11 ir 12 dd., 1920

McCADDIN SALĖJE ANT BERRY STREET
tarpe So. 2-ros ir 3-čios gatvių, Brooklyn, N. Y.
Pradžia nuo 8-nių val. vakare

— ĮŽANGA $1.00; 75c. ir 50c. —

Tikietus galima gauti: „Vienybės" raštinėje, 193 Grand St., „Garso" raštinėje, 222 So. 9-tos Str.; pas J. Gerėvą, 231 Bedford Ave.; A. Kandrotą, 124 Grand Str.; K. Liutkų, 131 Grand Str. ir pas Filmiečius.

TARKA

PRASIŽENGIAMIEJI STRAIPSNIAI

I. LENBERNIO PADĖKAVONĖ „VIENYBEI''

(„V. L.'' redakcija mums pridavė laiškelį, kuri žemiau talpiname musų skaitytojų apsvietos labui. Autorius nepasirašo savo vardo, bet krasos žen klelis yra užspaustas iš Arlington, N. J.).

vienybe Publ Co Inc 1920 rok 19 maja / Iusz esate senawos beiecie proketejo akerasa skura welnie sanawa biecii už usz take drokowosena ygazetos kad poloko an kongreso stowe uspakole zirtowe stowe priesake kas jam posaka tokes naujenas kad polekai acezades sawo polekieja jau nie to nebuwa yr nebus o lietowei buwe poloko rankose yr wel bus skura derp kop derbie poloko letowom ja asz gausu welei gazeto toke oprosemo apie polokus ysz nerwojemo gazetose ta buket pewie kad busote jusz senawa biecei nosapti asz pasestorosus apie jusu storon usz polokejos usnerwojematoi nepores jums dermoms proketejai jus senowobeei skersa skurie dewendowio jog nugoro sonawo biece zoltei proketejoi kas jusu yra do letowe pazetko toke kaip koulie su sunie p...as tokie jusų letuwos parekas yra neks nagal butie garas letuwos poretkos ysz pogonu weisle toi yra wieso letowiejo knozno korto asz nusz. ku jumes wesus senowo biecesi poloku buswose zeme yr busz o letowos kur, o benkor tu korto buwose yr busz

piszos yprose josno przecetos y brac pamience jak wase drokowonie na Polackose noemschcie boncie pewno za ja togo postoramsa no letuwie co we wiemesla na polokof ograszone toke nepadobne zece jake pisec gazecie ja newedomske apisem y bendo dopotrewiec o wase pobredowanie no tei polscie to niemoze wiesc sodurniuw litwej musice distac po skuro tei litwei musie biec opieki polscie wladoda polieki na litwie ponowsoci y skura musz lupiec coto litwie posietow gazeta ten wosze opise pzecetoco y wewco to jest.

Redakcijos pastaba. — Nors tai graikų kalboje rašytas laiškas, bet gal rasis ir musų brolių užtektinai mokytų ir supras, kaip mus myli musų „broliai polakai.''

Parašo nėra)

II. KOMUNISTO PADĖKAVONĖ „VIENYBEI''

(Šitas laiškelis yra rašytas iš Brooklyn, N. Y. Liepos 22 d.)

Setonos lajzitoiam
Sieliunu Organu.

Tautiniku Klapčukam yus Smietonos pvodinies lajzitojaj Sieliunu Laikraščiu pasiekieiam yumi Dirva Raša apling Smietona ir Susirietia girie kad labay giera valdžia pažiuriekite in šitus Lapialius tada suprasite Kame dalikas niebukite asilay ir Kunigo Vierni Katalikay yusu prota visa kunigas kontroliavoie niebukite Durni pirkite Smietonos Paskolos Bonus Riemkite Smietos prarugusia pvodinia pirkite Kodaugiause ir Važuokite pir kie Lietuvos žiemias. Gausite Lajžite prarugusia puodinia ir Už dika Kulka in durnus Ragus in Smiekte Klausikite Tievinies Štabo Dirvos Sieliunčiku Smalaviriu Kumpanijos Klausikite Romos Vagiu yovodos armijos aikite Garbėkite Halaburda Bučuokite yam in pantapli kad pagialbetu is Lietuvos vagiam Daugiau pinigu Surinkte iš Yusu Durniu Giabiekite Lietuvos ponus Kunigus ir Smietona Galvanauska Enerola Žukauski kad ir Daugiau Lietuvos parduotu paliokam paliokaj paieme Wilniu Smietonos Štabas sako gieraj paieme Butrimonis Štabas sako gieraj paieme punia Smietonos Štabas sako riejke Balšavikaj nušte ba ponu ziemias nori atimti ir Biedniem padalite taj ir yus Smalaviniej Tautinikaj Riemkite Smietonos puodinia ir šaukite vagiu šajkas Lietuvos Kumečius rinkite Lietuvos žmonimi nauius pančius ir drutikite rietiežius au žmoniu galvu ir yus turiesite giara nauda Tautinikaj smalaviriaj vičiaj šalmos vagis ir abgavikaj prietaro parčavieiaj žmoniu duokite nau atsakima pier Smalaviriu Organo Tievynia Tievinia ir graitaj atsakite pasaulio Tamsuoliaj viciaj smalaviriaj Dirvos pasiekieiej sieliunu Klapčiukaj pasirašau A. Smietona Galvanauskas ir Kumpanija Su pagarba Smalaviriu organizacija.

APŽIOPSA

Agentams ir Notarams ultimatumas. Musų lietuviški agentai, notarai ir bankininkai vis dar garsinasi, kad jie „daro doviernastis.'' Ir kokiems gal kams jie tas „doviernastis'' daro? Juk lietuviams tos „doviernastjs'' jau ocrai nereikalingos; jiems dabar pakudijimai ar ingaliojimai reikalingi, o ne „doviernastjs.'' Patartina sustabdyti tą mašineriją maskoliškų „doviernasčių,'' o pradėti daryti tikrai lietuviškus dokumentus. Žiuronas.

Mes („Tarka'') Jurgius apginsime

Nuo senai jau girdėtis, kad didžiam jame New Yorko mieste randasi kokis tai nepaprastas Jurgis, kuris save vadina „panele''. Argi tai lutų iš tų pačių Jurgių, kurių didelis „tribes'' randasi apie Chicago „stock-yardus''? Ten vieną kartą buvę daug visokių Jurgių, bet kad butų „pakelė Jurgis'', tai iki šiol nebuvo girdėtis. Gal ponas „Tarkos'' viešpatis apie Jurgį malonės šį tą pa...

„Tarkos'' vyšpaties atspjovimas. — Mes žinome panelių kurios pavirsta į „Jurgius;'' bet kad musų didvyriai Jurgiai lįstų į sijonus, to mes negirdėjome. Nuo tų laikų kaip Abrahomas paliovė gimdyti Izaoką. New Yorko Jurgiai į moteriškas roles nebekimba. Atminkite, kad New Yorkas, tai civilizacijos, o ne kiaulizacijos centras. Visur ir drąsiai užginčykite šmeižtus ant musų Jurgių.

Užsnustame kartais ir mes!

Rodosi nebuvo nei vakarienę surengę Bostoniškiai, vienok „Sandara'' buvo atsigulus ir saldžiai užmigus. Tur but Bostono lietuviai surengė iškilmingus su „Boston Baked Beans'' pusryčius, ir prikėlė tą miegalę „Sandarą'' iš to taip ilgo letargo.

Žiuronas.

CENTRAL BROOKLYNO ATSITIKIMAI

C. Brooklyn šio mėnesio 23 d. buvo mitingas po no. 33 Hudson Ave. Su sirinko visos laisvos meilės „pragresistės'' ir vėl pradėjo „diskucijas'' apie laisvą meilę. Jonienė butų labai tam priešinga, bet iš kitų pusės ji vaikinus taipgi myli, tiktai su „moteniška'' meile. „Tarkos'' korespondentui vienas draugas pasakojo, kas su juo atsitiko: Jisai nuėjo į kambarius pas tas „meilės'' progresistes; tai jos visos sužiuro kaip katė į pelę ir tuojaus pirmininkė atbėgo paraudus kaip vėžys ir suriko: „Kuo greičiausiai šitas draugas turi išeiti laukan iš kambario, ba mes negalėsime nieko pasikalbėti apie laisvą meilę! Jųs žinote, kumutės; pereitą musų mitingą kas darėsi? Kaip tik tas musų niekšas dažinojo, kad mes jau esame laikraštyj paduotos, tai jis pasiėmęs tą musų korespondenciją ir vaikščioja po visą „Ucin evniu,'' ir visiems rodė kas del laisvos meilės atsitiko tarpe Jonienės su Antaniene...'' Aš pats girdėjau, kaip Jonienė sakė, kad ji mylėtų vaikiną, katras man nupirktų gerą žiedą su deimantu; tai ji ir kitiems tos laisvos meilės sako nepavydėtų. Ten Buvęs.

VUODEGOLOGAI, VIENYKIMĖS!

Elizabeth, N. J. — Aš, žemiau pasirašęs, ištikimas knistukas (Skaityk: komunistukas, nes Trockiui paliepus viską trumpinti, ir aš musų brangų vardą sumaniau trumpinti), perskaitęs „Palaidunėje'' korespondenciją iš Elizabeth, N. J. „Apie Elizabetho klerikaliniai tautiškus veikėjus'' ir kitą korespondenciją iš Herkimer, N. Y. „Pašventinimas Lietuviškos Kumelės'' (kurią tie bašibuzukai vadina Lietuviška Vėliava), pasiryžau paduoti draugams geniališką mintį, kuri įves musų programoje didelę reformą ir daug sučėdys laiko mums, knistukams, rašinėti apie tyrinėjimą lietuviškų kumelių (vėliavų).

Dalykas tame. Lietuviški tautiški-klerikalai įsitaisė didžiausią vėliavą, ir visą laiką melavo, kad ant tos vėliavos esąs žirgas. Bet aš, draugai, kaipo nenuilstantis ant Trockio dirvos knistukas, pradėjau jieškoti teisybės, ir suradau: pakėliau to žirgo vuodegą ir pamačiau, kad.... moteriškos lyties Man indomu, kad jųs, draugai, ikišiolai to moksliško fakto nepatėmijote.

Taigi brangųs draugai knistukai, nors jųs mane ir labai prigavote su Liberty Bondsais, kuriuos man nupirkote, kad parodyti mano lojališkumą (o gal lojingumą) Dėdei Samui, vienok aš jums pasakysiu, kad jųs pražiopsojote labai svarbų faktą, butent ištyrimą lietuviškos „kumelės.''

Dar toliau aš sumanau sutverti vuodegologų ratelį, nes ateityje tų lietuviškų vėliavų vis dauginasi, todel man vienam bus sunku visų tų žirgų vuodegas apeiti. Turėsime smarkų „džiabą.'' B. K-sausko Adjutantas

Vienas žydas siuntė vienam lietuviui 3,000 auksinų už $165.25. Po pusės metų rašo jo mylimoji lietuvė, jog tų 3,000 dar negirdėti. Tada tas lietuvis atėjo pas lietuvį siuntiką rodos jieškoti, kaip tasai pasiryžo žydą išspavėdoti:

— „Žiurėk, Moiše, tu per daug pačmei?

— Ui, visai neperdaug, auf meine mones.

— Bet tie 3,000 buvo galima nusiųsti už $67.50, o tu paėmei net $165.25?

— Nu, Berlinski bank ima 25 commission, paskui vėl ima discount, paskui ima vėl už nusiuntimą į Litvą, paskui mano ofisas juk daug pinige kaštoje ir tam goje, kam šneka su jum, ima $60.00 in a week, $10 per day, ir tu sakai, kad tai daug?

— Aš tave skusiu.

— Gali ir lupt, tai dar nedaug.

— O kur tie 3,000?

— Berlinski banke, jam rašė Jan. 24, kad siuntė Bahbohai ir daugiau aš jau netamenu.

— No ka stave nunešė pas tą žydą?

— Na kad daugelis lietuvių pas ji eina.

— Už tuos pinigus aš tau bučiau nusiuntęs 6,000 auksinų ir $30 butų man likę dar.

— Tai netikėlis...

PIRKITE LIETUVOS LAISVĖS PASKOLOS BONUS!

Kada turi taisyti dantis, eik pas seną dentistą ant kurio gali pasirenti, kuris jau 10 metų šioje apielinkėje tarnauja, ir kurį visi rekomenduoja. Tas parodo, kad jis užganėdina visus. Speciališkas patarnavimas lietuviams. Galima susikalbėti lietuviškai ir lenkiškai.

Dr. SALETAN & POSNER
SURGEON DENTIST
313 BEDFORD AVE.
KAMPAS SO. 2nd STREET, BROOKLYN, N. Y.
10 metų toj pačioj vietoj.

Tel. 2320 Greenpoint —:::— Telephone 7867 Main

GRABORIUS
JUOZAS GARŠVA

Mano firma gerai atlieka sekančius darbus: išbalsamuoju ir laidoju mirusius ant visokių kapinių. Pagrabus paruošiu nuo paprasčiausių iki prakilniausių. Parsamdau karietas laidotuvėms, veselijoms, krikštynoms ir kitiems pasivažinėjimams.

Viršui minėtais reikalais kreipkitės pas mane, o busit užganėdinti.

231 BEDFORD AVE. OFFISAI: 264 FRONT STR.
BROOKLYN, NEW YORK.

NAUJOS KNYGOS IŠ LIETUVOS

Kariškių Kalendorius ..... 50c.
Mušiai prie Nemuno ir Augustavo giriose. Visapasaulinės karės knygynėlis No. 2. Pusl. 20 kaina ... 15c.
Girkalnio užgavėnės. Vienaveiksmis paveikslas. „Tėtė pakliuvo'' 1-no paveikslo juokai. „Idealis gyventojas'' vienaveiksmis juokas. Visi trįs dramatiški veikalėliai vienoje knygelėje. Biržai, 1913. Puslapių 32. Kaina ..... 30c.
Pirmieji Krikščionįs. Penkių veiksmų drama. Z. Rišpenas. Kaunas, 1914. Pusl. 64. Kaina ..... 60c.
Midus ir Vaisvyniai. Jų išdirbimas. Įvairių gėralų iš vaisių padarymas. K. Žagrakalio. Kaunas, 1907. Kaina ..... 20c.
Aritmetikos Uždavinynas. Vadovėlis aritmetikos pradžiai. Pirmoji dalis. (Veiksmai su skaičiais ligi 1,000). Ketvirtasis leidimas. Tilžė, 1919 m. Pusl. 86. Kaina ..... 60c.
Sieninis Kalendorius. Švyturio B-vės leidinys. Kiekvienai dienai atplėšiamasis lapas. 366 lapų su puikiais skaitymais. Ant daihai nupieštos lentūkės su Lietuvos Žirgvaikiu. Kaina ..... 75c.
Lietuvos žirgvaikis. Didelis paveikslas Žirgvaikio su Lietuvos Valstybės spalvomis. Dailus kiekvienam Lietuviui jo namų pagražinimas. Kaina ..... 60c.
Įvairios artistiškai padarytos atviručės po 7c. viena: —
Vytautas Didis Liet. Kunigaikštis.
Lietuvos Valstybės Taryba su Prezidentu Smetona.
Gegužinė Raudondvaryje.
Dr. Kun. Jaunius, Lietuvių kalbotyris.
Vytautas pas Grunvaldą.
Vytis arba Žirgvaikis.
Lietuvos Prezidentas Smetona.
Lietuvos senovės Vaideliotas su vaidelytėmis pas aukurą.
Keistutis sutinka Birutę Palangoje Verpėja.
Dvi dailios Lietuvaitės.
Dr. J. Basanavičius.
Medžionė.
Kantrybė.
Maironis, Lietuvių dainius.
Viltis.
Gediminas Did. Lietuvos kunigaikštis.
Našlaitės.
Vytautas uniformoje.
Dr. Purickys, pasiuntinys Vokietijoje.
Vedinas, mystiškas Buračo piešinys Lietuvos artilerija traukia Panevėžio pusėn.

Kiekviena atvirutė po 7 centus. Visus tuos raštus ir paveikslėlius galima gauti „Vienybės'' knygyne. Užsisakykite veikiai, nes labai nedidelis skaičius teparėjo, ir kažin kada bus vėl galima iš Lietuvos knygų gauti. Pinigus ar Money Orderius siųskite šiaip: „VIENYBĖS'' KNYGYNAS.
193 Grand St., Brooklyn, N. Y.

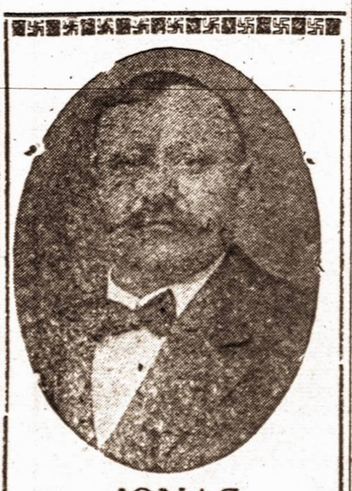

JONAS KULBOKA
Visu Draugas
291 Wythe Ave.
Kampas So 1-st Str.
BROOKLYN, N. Y.
Tel. 879 Greenpoint.

Telephone 1331

Nik. P. Zelwis
Lietuviškas graborius.
Išbalsamuotojas ir laidotuvių Direktorius. Karietos laidotuvėms, veselioms ir krikštynoms.
Ofisas ir gyvenimas:
1034 Bank Street,
Waterbury, Conn.
Lietuviai, kreipkitės reikale.

Telephone 3076 Stagg.
HERMAN APELER
UZEIGA
Puikus užkandžiai ir geri Cigarai
398 GRAND STREET
kampas Rodney st. B'klyn, N. Y

Žmogue kasosi galvą, kad palengvint niežėjimą. Kasimasi pasidaro papročiu, ir tuomet žmogus kasosi nejučioms. Bet jis žino, kad jam niežti, ir visi kiti tą žino.

Vyrai ir moterįs kenčia niežėjimą nuo pleiskanų, o kenčia bereikalingai, nes tą niežėjimą galima lengvai prašalinti. Nebus daugiau niežėjimo, kasimosi, plaukų slinkimo ir kitų nesmagumų, įvykstančių nou pleiskanų.

RUFFLES

panaikins visus niežėjimus ir išvalys iš galvos visas pleiskanas. Paskui tik retkarčiais suvilgymas galvos apsaugos ją nuo pleiskanų atsinaujinimo.

RUFFLES yra maistinga maudynė galvos odai ir plaukams. Ji nesugadins nei jautriausios odos. Jus negalite apsieiti be RUFFLES, jei turite pleiskanų.

Jus aptiekininkas parduos jums už 65c. bonkutę. Mes taipgi galime atsiųst jums tiesiog, jei gausime nuo jusų 75 centus pačto markėmis ar money order, kurinos siųskite šiuo adresu:

AD. RICHTER & CO., 326-330 Broadway, New York

VINCAS J. DAUNORA
APTIEKORIUS
SVEIKATA LAIME
TIKRA LIETUVIŠKA
APTIEKA
LIETUVIS PAS LIETUVĮ
229 BEDFORD AVE.
KAMPAS NORTH 4TOS GATVĖS
BROOKLYN, NEW YORK

Wm. SHEDLOW'S
ir
KARL. LATUKAS
Savininkai

VIENATINĖ SVETAINĖ
Galima užsisakyt Balliams, Mitingams ir Veselijoms, (vestuvėms)
734-736—3rd Ave.
SO. BROOKLYN, N. Y.
Telephone 1295 South.

W. SLOMINSKA
MANO DIRBTUVĖ APDOVANOTA DVIEM MEDALIAIS

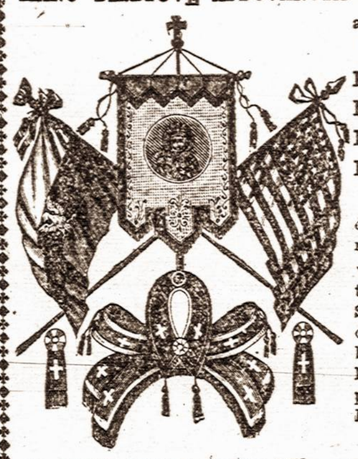

ant Kosciuškos Parodos už puošingą ir artistišką išdirbimą
KARIUNŲ, ŠARPŲ, KUKARDŲ, ROZETŲ, BERLŲ, MARŠALKANIŲ LAZDŲ IR TAIP TOLIAUS.

Turiu už garbę aprekėti guodotiniems kunigams ir guodotinoms draugystėms, kad aš dirbu visus augščiau paminėtus daiktus PIGIAUSIAI, TEISINGIAUSIAI IR GERIAUSIAI, nes per daugelį metų užsiimdama išdirbiniais ingijau geriausią praktiką ir del to galiu viską padirbti pigiau ir geriau negu kiti fabrikai.

Su guodone,

W. SLOMINSKA, 1025 Milwaukee Ave., Chicago, Ill.
Maker of Badges and Banners

M. Mierzwinskas
UŽLAIKO
Dvi Didelias
BUČERNIAS.

kuriose galima gauti visokios MĖSOS užlaikomos pagal krajavą madą, kaip tai: Skilandžių, visokių Dešrų ir visaip padarytos Rukintos Mėsos, Jaunų Paršiukų, Kumpių, Krajavų Taukinių ir Kudų Lašinių.

VISADOS ŠVIEŽIA MĖSA IR ČYSTAI UŽLAIKOMA.

M. Mierzwinskas
125 GRAND STREET — 41 AVENUE A.
Kampas Berry Str. — BUČERNĖS — Kampas Third Str.
BROOKLYN, N. Y. — NEW YORK, N. Y.
Telephone 3359 Greenpoint. — Tel. 2147 Orchard

Kandroto Užeiga

Tinkamiausi Užeiga Del Lietuvių
126 Grand Street
Tel. 1490 Greenpoint Brooklyn, N. Y.

LAIŠKAI IŠ LIETUVOS

Švekšna, 1920 21-V.

Gavau du numeriu jusų laikraščio "Vienybės Lietuvninkų" ir ten buvo aprašyta, kad Jokubas Gedrimas paeinas iš Dvarvičių sodos, Švekšnos parapijos, nori žinoti apie savo brolį Antaną Gedrimą ir kitus Dvarvičių gyventojus.

Neturėdamas Gedrimo adreso ir negalėdamas jam prisiųsti reikalingų žinių, meldžiu gerb. Redakcijos Jokubui Gedrimui pranešti, jog jo brolis Antanas Gedrimas gyvena ir gerai ukininkauja savo tėvynėje, teippat gyvena Juozas, Jonas ir Kazimieras Gedrimai, tiktai Kazimieras turėjo vėžio ligą, darė jam Karaliaučiuje operaciją, kuri gerai pasisekė, bet dabar Kazimieras sunkiai dirba ir susirgo.

Sesuo Antano ir Jokubo Barbora Gedrimaitė, kuri buvo ištektėjusi už Lomsargio jau senai mirė.

Iš Kurmunų mirė Serapino Kazimiero pati Raukų sodos, o iš Jucaičių sodos mirė Juozas Lengvinas.

Ačiu Dievui dabar laukiame geresnės ateities ir ačiu Jums Amerikiečiams, kad mumis šelpete ir padedate tėvynę atstatyti.

Meldžiu visiems Švekšniškiems, Remigališkiems ir Panevėžiškiem nuo manęs persiųsti pasveikinimą.

Su pagarba
Kanauninkas Macijauskas.

Adresas:
Kan. Julius Macijauskas,
Švėkšna,
Tauragių apskr.
Lietuva.

LAIŠKAS Į REDAKCIJĄ.

Gerb. Redaktoriau:—

"V. L." Nr. 29 peržvalgoje pranešta apie atidarimą banko skyriaus, ir matomai per apsirikimą kitaip nušviečia šį reikalą. Dalykas tame, kad 1) aš esu pasiųstas L. Pr. ir Pram. Banko su pilnais ingaliojimais ir esu to banko atstovu; 2) kad aš ištikro įsteigiau to banko agenturą, bet netapau banko atstovu atidaręs „savo privatį banką". Aš ne esu įsisteigęs jokio savo banko, bet dirbąs, kaipo L. P. ir Pr. Banko atstovas ir jo agenturos vedėjas.

Su pagarba,
M. Narjauskas.

PAKLAUSIMAI REDAKCIJON

Gerb. Redakcija! — Meldžiu paaiškinti sekančius klausimus: 1) Ar teisingai rašo lenkų laikraščiai, kad Taikos Konferencija esanti jiems pripažinusi Vilnių, Gardiną ir Suvalkiją, ir del to jie esą tuos kraštus užėmę? 2) Jeigu tas netiesa, tai kokią teisę turėjo francuzų generolas Foch įsakyti lenkams užimti svetimas žemes? Juk Francija nebuvo karės paskelbusi nei Lietuvai nei Rusijai? **Lietuvos kareivis.**

Atsakymas: 1) Tamsta judinate labai opų klausimą. To klausimo negalėjo visa Santarvė atsakyti, kuomet Lietuvos Delegacija Paryžiuje visą laiką apie tai teiravosi. Vienok iš lenkų elgimosi ir Santarvės per pirštus žiurėjimo, galima spręsti, kad lenkai turėjo užtikrinimą, jogei Vilnius, Gardinas ir Suvalkija galės jiems kliuti, jeigu lietuviai nesipriešins ir jeigu lenkai mokės pasiimti. 2) Šitan klausiman jau sunkiau atsakyti, nes lenkų veržimasi Lietuvon buvo taip guviai apkaukiuotas, kad visai nežinoma, ar francuzų gen. Foch jiems davė kokį įsakymą, ar ne.

Bet į šituos abu Tamstos klausimu senai jau yra visa Lietuva atsakiusi per savo minios šūpas Kauno demonstracijoje, kuomet buvo Francijos adresu pasakyta tokie žodžiai, kurių Francija ilgai negalės užmiršti...

LIETUVU BANKAS AMERIKOJE

Veiks Sanryšyje Su

Lietuvos Banku Lietuvoje

Jau baigiama abu Banku organizuoti.

Kaip tik akcijos bus išparduotos,

Bankai atidarys savo duris bizniui.

Akcijų nedaug beliko.

Gailėsis tie, kas dabar akcijų nenusipirks.

Akcijos kaina $130.00.

Už metu laiko akcijos bus dvigubos vertės.

Amerikoje BALTIC STATES BANKO steigėjais — direktoriais yra —

Prezidentas — Advokatas *J. S. Lopatto,*
Vice-prez. — dirbtuvninkas *M. W. Bush,*
Kasininkas — bankininkas *A. J. Cole,*
Direktoriai — bankininkas *W. G. Nash* ir
buv. SLA. Sekretorius *A. B. Strimaitis.*

Vėliaus direktorių dus dešimtis.

Baltic States Bank

294 Eight Ave., New York, N. Y.

P. S. — Informacijų klausidami, rašykite tiesiog į — Baltic States Banką.

Garsinkites per "Vienybę Lietuvninkų"

PARSIDUODA Laikrodžių Krautuvė, fornišis ir pianas. Adresuokit: L. Ž. 62 Hudson Av., Brooklyn, N. Y. (34)

VISUOTINA ISTORIJA

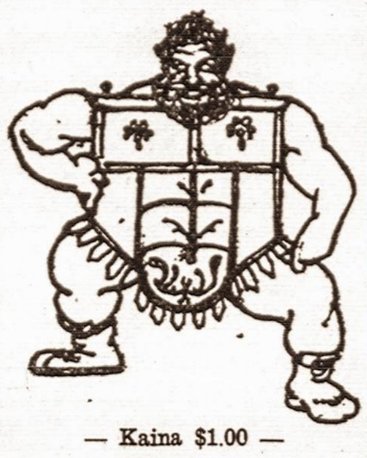

— Kaina $1.00 —
Parsiduoda
„VIENYBĖS" KNYGYNE
193 Grand Str., Brooklyn, N. Y.

DAINOS

Mylėtojams dainų ir chorams didžiausis pasirinkimas vėliausiai išleistų dainų: — Komp. Miko Petrausko: —

1. „Metai po Metų" kvartetui kaina 40c
2. „Mielaširdystė" ir „Spragilų Dainelė" duetas kaina 80c
3. „Neverkit pas kapą" balsui solo ir maišytam kvartetui .. 50c
4. „Oi ruta, rutele" smuika solo ir piano 50c
5. „Ačiu" visur tinkama daina solo ir piano 75c
6. „Pasaka" dramatiška daina Balsui ir pianui 80c
7. „Kur tas šaltinėlis" ir „Prirodino seni žmonės" gražios liaudies dainelės 75c
8. „Vai, verčia laužo..." balsui ir pianui 50c
9. „Eglė — žalčių Karalienė." iš operos $1.00
10. „Daina be žodžių" dviem smuikom ir pianui 60c
12. „Dainius" balsui ir pianui .. 60c
12. „Jausk ir Mylėk" balsui ir pianui 40c
13. „Rudens Lapai" balsui ir pianui $1.00
14. „Valia, Valužė" iš operos „Šienapjutė" 60c
15. „Naujoji Gadynė" 50c
16. „Aras" kvartetas 40c
17. „Suktinis" puikus šokis 50c
18. „Klumpakojis" visų mylimas šokis 40c
19. „Kriputis" smagus lietuviškas šokis 50c
20. „Girių Karalius" vieno veiksmo fantasiška opera, telpa joje: Medėjo, Meškos duetas Medėjo ir Karaliaus duetas Duetai zuikių, lapės, vilko ir meškos ir tt. graži opera lošimui $3.00

Komp. Čes. Sosnausko

1. „Kur bėga šešupė" 25c
2. „Karvelėli" 30c

Vinc. Kudirkos

„Lietuviškos dainos" keturiem balsam 35c

Komp. St. Šimkaus

1. „Gerkit broliukai" ir „Kad aš jojau" 25c
2. „Motute mano" ir „Šėriau žirgelį" ir „Vai kad aš jojau į verguvėlę" 30c
3. „Aš jojau per girelę" ir „Žaliuok Rutele" 30c
4. „Nesigraudink mergužėle" ir „Einu per dvarelį" 30c
5. „Ant Tėvelio dvaro," „Tykus buvo vakarėlis" 35c
6. „Vakarinė daina" 60c
7. „Saulutė tekėjo" 25c
8. „Vienas žodis nešneka" 45c
9. „Sėdžiu po langeliu" 30c
10. „Paukštužėli skrajunėli" ... 30c
11. „Vai tu žirge" ir „Per Tamsią Naktelę" 30c
12. Važiavau dieną" 25c
13. „Kur bakužė samanota" ... 50c
14. „Gudri gudri" 50c

„Muzika" NN1 ir 2. Telpa dang gražių liaudies dainelių, kiekvienas egz. po 35c

Reikalaudami dainų siųskite užsakymus ir pinigus Money Orderiu sekančiu antrašu: —

„VIENYBĖ"
193 Grand Str., Brooklyn, N. Y.

LIETUVON.

Siųsk Lietuvon gaidų, nes ten yra jų reikalingi. II, III ir IV sąsiuviniai (choramo) maišytų kvartetų, po 25c. už sąsiuvinį. „Birutės" arija — 30c. „Vestuvės", Jaunosios arija — 35c. „Kregždė," duetas 30c. „Eglė," opera, duetas 75c. „Girių Karalius opera 3 dolariai. „Kanklės" 1918 m. komplektas 1 del. 50c. „Kanklės" 1919 m. (vienam sąsiuvinyje) 1 d. 50 c. Muzikos žodynėlis 25c. V. sąsiuvinys, duetas 50c. Registruotos persiuntimas Lietuvon 30c. — Siųsk pinigus šiuo antrašu: —
M. PETRAUSKAS
769 Broadway, So. Boston, Mass.

SKAITYK IR PATARK SAVO DRAUGAMS IR PAŽĮSTAMIEMS užsirašyti naudingą laikraštį „VIENYBĘ LIETUVNINKŲ"

Kaina metams $2.50
Pusei metų $1.25

KUPRELIS

Viena iš puikiausių lietuvėlių apysakų parašyta Šeiniaus. Ji butinai turi rastis pas kiekvieną lietuvį. Kaina $1. Be apdarų — 75c.
— Kreipkitės į —
„VIEN. LIET."
193 Grand Str.
Brooklyn, N. Y.

LIETUVIŠKA RESTAURACIJA

Šviežiai užlaikoma, greitus ir prielankus patarnavimas

Atvažiavę svečiai iš kitų miestų ir vietiniai atsilankykit, o garantuoju puikius valgius, kokių tik kas pereikalausite. Priegtam užlaikau puikius kambarius nakvynei, kaip vietiniams taip ir atkeliaviusiems iš kitų miestų. Kreipkitės po šiuo adresu: —

MRS. FR. KOSTAUTAS
108 Grand Str., Brooklyn, N. Y.

Bell Phone Dickinson 3995 M.

Dr. Ignotas Stankus
1210 S. Broad St., Philadelphia, Pa.
Lietuvis Daktaras ir Chirurgas.
Ofiso Valandos;
Nuo 9 rito iki 5 po pietu
Vakarais, Ketverge nuo 6 iki 9 P. M.
Nedeliomis iki 4 po pietu.

NOTARIJUS
(Rejentas)
JUOZ. O. ALEVYDAS
189 Grand St., B'klyn, N. Y.
Kokie tik legališki popieriai ir dokumentai reikia užtvirtinti ir padaryti — tia yra padaryma: Davierustės, pirkimo bilos, liudijimai, sertifikatai, vekselai ir tt.

GROMATOS

Rašimui į Lietuvą, pas tėvus, brolius, seseris ir tt., su puikiomis kvietkoms. Tuzinas — 50c.

„VIENYBĖ" PUBL. CO., Inc.
193 Grand St., Brooklyn, N. Y.

NAMAI IR FARMOS

Ant pardavimo naujoviškai ir medžiniai namai su didelis pasirinkimu, mažu įnešimu ir prieinamaisia kaina, Brooklyne mieste ir visuose priemiesčiuose: East New York, Jamaica, Maspeth, Ridgewood, Greenpoint, Flatbush, S. Brooklyne, ir Central Brooklyne.

1 fam. — nuo $1,500 iki $10,000		įmokėti ant $1,000 nuo $150 iki $200	
2 f. — $1,800 iki $10,000		6 f. — $3,800 iki $18,000	
3 f. — $2,500 iki $12,000		8 f. — $4,000 iki $20,000	
5 f. — $3,500 iki $15,000		20 f. — $11,000 iki $50,000	

Budavojame namus ir dedame morgičius ant namų.

Kas per mosų pirodymą pertka, niako nemoka mums ir apsupiname teisingai.

Ant pardavimo 200 farmų su triobomis ir gyvulais apie New York, Jersey, South Island ir kitose valstijose, kur geresnius žemės, prie girių, vandenų ir mosų tautos apgyvento. Parduodame su mažu įnešimu ir lengvu išmokėjimu.

B. KINIS REALTY CO.
BRANCH OFFICE:
420 Lorimer Street, Brooklyn, N. Y.
Tel. 10 Stagg

Vietinės Žinios

P-lės Draugeliutės patikimui vakarienė. — Rugpjučio 23 d. vakare, Semken's Idle Rest Hotele, Foot of Bay 32nd St., atsibuvo daili vakarienė, pasitikimui iš Lietuvos gryžusiai brooklyniečiai p-lei O. Draugeliutei. Susirinko svečių į 50 asmenų. Vakarienę vedė p. V. Šabunas. Prakalbėjo nuo stalo: J. O. Širvydas, J. Ambraziejus, K. Lutkus, M. W. Bush, p-ni Daunorienė, ir pagaliaus vakarėlio viešnia, p-lė Draugeliutė. Ji plačiai papasakojo savo įspudžius iš Francijos Lietuvos ir Rusijos, kur ji buvo nuvažiavusi su Lietuvos delegacija. Ji beveik atkartojo, kas jau buvo per. nr. „V. L." rašyta, tik plačiau kiek vieną dalyką nupiešusi. Ji ragino visus gryžti Lietuvon, ir ji pati gryšianti, kaip tik savo šeimynos reikalus sutvarkysianti. Po vakarienės buvo šokiai ir šiaip pasižmonėjimas. Vakarėlis labai gražaus darė įspudžio.

Brooklyn Transit streikas. — Pereitą nedėlios rytą iškilo didelis streikas viso Brooklyno gatvekarių, eleveitorių ir urvakelių (subways). Visame mieste didelė suirutė susinešimuose. Pilnos gatvės žmonių rytais ir vakarais einančių į ir iš darbo. Paleista vietoj miesto busai ir privatiški automobiliai bei trokai vežioja žmones į visas miesto dalis, bet susinešimas visgi sudarkytas. Streikas iškilo delei darbininkų su kompanija užsispyrimo nesilaikyti pereitųjų metų sutarties, kuri buvo valdžios pridabojama. Reikalavimų iš darbininkų pusės yra net 190! Ir sakoma, kad nei vienas iš jų nėra taip svarbus, kad delei jo butų reikėję streiką iškaukti.

Delei „Vienybės" Bendrovės išvažiavimo. — Musų rengiamąjį išvažiavimą ant Rugs. 5 d. į Glendale giraitę mes vienok žadame rengti. Tačiaus šiuomi pranešame visuomenei, kad mes jį galėsime įvykinti tiktai tokiu atveju, jeigu iki ateinančio nedėldienio užsibaigs streikas gatvekarių ir eleveitorių. Esant streikui, nebus galima visuomenei į vietą nuvažiuoti. Todel jeigu streikas iki nedėldieniui užsibaigs, visus meldžiame atvykti į išvažiavimą, kuris atsibus Rugsėjo 5 d. Glendale giraitėje, po NN. 12 ir 13. Jeigu streikas neužsibaigs, tai nieko į Glendale giraitę nevažiuokite, nes mes tenai nebusime.

Išvažiavimo Komisija.

Vieši debatai delei Lietuvos Valdžios. — SLA. 83-čioji kuopa rengia viešus debatus ant tėmos: „Koki Lietuvoje valdžia butų geriausi ir naudingiausi Lietuviams?" Debatai atsibus Rugsėjo 3 d. 1920, nuo 8 val. vakare, L. Ukėsų Kliubo salėje, 803 Driggs Av. po kuopos susirinkimui. Todel maloniai kviečiame visus narius ir pašalinius pasiklausyti, nes geri ginčininkai tapo pakinkta. Kviečia kuopos vardan,

Prot. Rašt. A. Montvila.

Margumynų vakarėlis. — Central Brooklyne Šv. Jurgio pobažnytinėje salėje įvyko įvairus vakarėlis, surengtas vietinių vaikučių mokyklos su mokytoju p. A. Dymta priešakyje. Programas buvo gana įvairus. Tiktai truko geresnio techniško prisirengimo. Dar stoka buvo ir lietuviškos kalbos mokėjimo, nes vartota tokie žodžiai: beibė, saldotas, matrosas ir kit., kurie lengvai galėtu buti pakeičiami gražiais lietuviškais žodžiais. Vėlgi reikėtų tokiuose vakarėliuose labiaus tvarką pridaboti, idant vaikai nedarytų „juokų" daugiau negu visas programas. Atidarymo laiko irgi reikėję buvo laikytis kaip pagarsinta nuo 7-nių, o ne visa valanda ir 15 min. vėliaus. Šiaip tokie vakarėliai labai geri. G. Vargdienis

Nauja įstaiga. — Žinomas tėvynainis ir „Vienybės" šėrininkas, p. Kazys Damošas, atidarė naują ir švarią užeigos vietą ant kampo Bedord Av. ir North 6-tos gatvės.

Aukos našlės sušelpimui. — Sušelpimui našlės Onos Kiverienės ant 146 No. 3rd Str. surinko p. Gustas aukas nuo sekančių žmonių: J. Garšva, N. Kancierienė, J. Martin, A. Daukšis. Gal popas K. Strupaitis P. G[illegible] [illegible]paitis, J. Girdes — po $1.00. N. Urnevičienė, J. Dunaitis A. Diržulaitis, J. Ruzgis, J. Šimėnas, K. Lelius, J. Stačiokas po 50c. J. Tomašauskas 30c. I. Stanevičius, J. Gustas, A. Mačys, A. Kubilius, M. Didžpinigis, S. Bataitis, K. Bundonis, p-lė Vanagiutė, T. Adušiuniutė po 25c. Viso — $15.05.

Lietuvoje per „Vienybę" siųsti ir priimti pinigai: J. Paciejus, Deginiškiuose; V. Masteika, A. Garšvienė, ir K. Garšva, visi trys Selivėnuose; J. Mancius, Puščiuose; R. Valonienė, Pumpiuose; M. Valunienė, Lelionyse; A. Vertelka, Joškelduse; S. Tumšienė, Karvedžiuose; V. Lekavičius, Alviuose; J. Jankauskas, Venčiunuose; F. Sasnauskienė Rakutėnuose; I. Strupaitis ir M. Strupaitienė ir M. Kvederavičienė, visi trys Puniškiuose; B. Rauba, Kaltinėnuose; J. Petrikis, Karališkiuose; A. P. Masanauskas, Lekečiuose; A. Palionis, Matešionyse; Antras orderis tuo patim vardu; P. Venienė, Laušiškiuose; J. Pilibais, Jutkiškiuose; vėl A. Mašinauskas, Lekečiuose; J. Zailskas, Banibininkuose; J. Meškaitė, Geležiuose; A. Rinkunas, Papiškiuose; M. Bručas, Pičkunuose; C. Jakučionis, Likiškeliuose; M. Kazlauskas, Matijošiunuose; ir vėl A. Mašanauskas, Lekečiuose.

Nauji šėrininkai. — „Vienybės" Dienraščiui vajus jau prasidėjo ir jau pradeda musų vientaučiai įsisiubuoti. Pereitą savaitę pirko šėrus šie vientaučiai:

Jonas Latukas, Brooklyn, N. Y. pirko 1 šėrą už $10.

Julia Gecevičienė iš Ballerica, Mass., pasipirko 1 šėrą už $10.

Kazys Saurusaitis, geras jaunas tėvynainis ir vienas iš geriausių dainininkų Brooklyne, užsimokėjo už 2 šėru $20.00.

Laukiame daugiau. Yra jau dikčiai pasižadėjusių. Padėkite, broliai ir sesės musų darbe, kad galėtume veikiai pradėti tankiau leisti „Vienybę." Mes jau turime viską surengę ir tik jusų, vientaučiai, pagalbos laukiame, kad pradėjus neužilgo du-syk ant savaitės laikraštį leisti, o paskui ir dienraštį. Pirkite šėrus, nes tuomi pagelbėsite ir tyram lietuvystės judėjimui.

Išsiėmė apsivedimo laisnius: — J. B. Palionis, 455 Grand Str. su Gussie Baltrunaite, 172 Hope St.

Antanas Klimas, 193 Grand St. su Benedikta Odin, 169 No. 7th Str.

Jonas Putinas 195 No. 5th St., su Marcele Mažonaite, 58 Stagg Str.

Vincas J. Višneveckas 50 Union Av. su Edviga Klimašauskas 123 Montrose Av.

Franas Ivanauskas 282 So. 4th St. su Adele Šekerta iš ten-pat.

Juozas Nevedomskas 528 — 3rd Av. su Ona Šriubas iš ten-pat.

Jonas Sadaitis, Fairfield, Conn. su Elena Dick, 34 Division Av.

Andrius Vaickelionis, Nagatuck, Conn., su Mare Tumalaitis, 39 No. 3rd Str.

Kazys Pusnikas 93 Berry St., su Petrone Stapulionis 524 Metropolitan Av.

Aug. Rutkunas 415 Lorimer St. su Apolonia Rakauskaite 73 Stagg Str.

Antanas Zubris 148 Bedford Av. su Isabel Piatusevich 133 Grand St.

Zigmas Jokšas, 20 Judge St. su Margareta Markšaitis 108 Stagg Str.

Juozas Mažeika, 642 Driggs Av. su Emilija Januškiute iš ten pat.

Ben. Tarutis 793 — 4th Av. su Anna Kraminiecka 1450 Carroll St.

Šv. Antano Draugijos pramoga. Šv. Antano draugija iš C. Brooklyno, 207 York St. kviečia visus draugus butinai atsilankyti pramogon kuri atsibus Subatoje 4 d. rugsėjo nuo 2-ros val. po pietų, Feldman's Queens County Parke. Atvirutes atiduoti prie parko vartų. Sekr. Iz. Luzeckis

Newark „Bailus Daktaras." — šitą dailią operetę Brooklyno Operetės draugija stato Newarke, N. J., rugsėjo 18 d. Šv. Jurgio lietuviškoje svetainėje. Neužmirškite pasižiurėti!

(Piknikai jau baigiasi, todel nepamirškite vieno iš gražiausių piknikų, kurį rengia Draugystė Šv. Antano, Rugsėjo (Sept.) 4 d. Feldman's Queens County Park, Maspeth, L. I., N. Y. Pradžia ant 2 val. po pietų. Kviečia visus.

Komitetas.

Saugiausia ir teisingiausia persiųsti pinigus Lietuvon, tai per „VIENYBĘ", — 193 Grand Str., Brooklyn, N. Y.

PIRKITE „VIENYBĖS" DIENRAŠČIO B-VĖS ŠĖRUS!

PASPORTAI JAU GAUNAMI

„Vienybės" užsienių skyrius išrupina pasportus norintiems važiuoti Lietuvon. Rašykit „VIENYBĖ" 193 Grand St., Brooklyn, N. Y.

NAUDOKIS PROGIA

Parsiduoda valgomų daiktų krautuvė. Biznis gerai yra išdirbtas ir geroj vietoj: apgyventoj lietuviais ir lenkais. Prekė — $4,000.00, bet tavorų randasi virš $4,000.00

Klauskite pas Joseph 241 Front Str. (arti Bridge Street) Brooklyn, N. Y.

ATYDAI KOSTUMIERIŠKAMS KRIAUČIAM

Didelį pagerinimą gali turėt savo vertelgystėje parsitraukdami Setą Petrinų; mes esam patyrę kiek vargo turi Kriaučius su prikirpimu siuto arba overkoto neturėdamas atsakančių petrinų, o kaip lengva tiems kurie jas turi, nes tankiai primieravimas nereikalingos. Petrinos yra padaromos per specialistą, baigusį New Yorko augščiausią Akademiją kriaučiško amato ir praktikavęs per dvyliką metų visokiose įstaigose todel jau nereikia aiškint apie atsakantį patyrimą. Petrinos parduodam Setais ir po vieną. Visas informacijas suteikiam per laiškus taipgi pranešam vietiniam gyventojam, jog siuvam siutus ant užsakymo ir parduodam materijas. Su reikalais kreipkitės į

NEW MOON CLOTHING CO.
688 — 5th Av., Brooklyn, N. Y.
S. Zubawicz — Įsteigėjas (36)

Lietuvos Atstovybei Amerikoje yra reikalingi darbininkai mokanti taisyklingai Lietuviškai rašyti ir galinti vartoti rašomąją mašiną. Kreipkitės į Atstovybę laiškais savo ranka rašytais, nurodant: lytį, amžių, mokslą, patyrimą, kokias kalbas žinot, kokiu greitumu ir ant kokios mašinos rašot, kiek algos tikitės ir tt. Pastovi vieta — gera alga. Kelionės lėšos į Washingtoną bus apmokėtos.

Adresuokite:

REPRESENTATIVE OF LITHUANIA IN AMERICA
703 — 15th Street, N. W.,
Washington, D. C. (35

PASINAUDOKITE PROGA

Parsiduoda 4 ruimų rakandai ir piapas, viskas beveik nauja; parsiduoda labai už prieinamą prekę.

Taipgi parsiduoda ir 6 familijų namas už labai prieinamą prekę.

R. POVILAUSKAS
79 Irving Av., Brooklyn, N. Y. (35)

LIETUVA IR AMERIKA
Reikalauja Šoferių ir Mechanikų.

Išmokiname pilnai apie automobilių mechanizmą: išardymą, pataisymą, sustatymą, važinėjimą, visokių plenų; taipgi duodame lekcijas apie elektrą. Mokiname už prieinamą kainą. Gva-

rantuojame išmokintį kiekvieną ypatą — jauną, seną, vyrą ar moteriškę. Užlaikome grynai lietuvišką kursą ir angliškai lietuvišką kursą. Po pabaigos mokslo išduodame diplomas ir rekomenduojame šoferiui-mechanikui darbą nuo 35 iki 50 dolerių savaitėj. Mokiname dienomis ir vakarais. Mokykla atdara nuo 9 val. ryto iki 9 val. vakaro. Nedėliomis nuo 1 iki 3 val. po pietų. Gvarantuojame diplomas ir laisnius. Platesnių informacijų reikalaukit pas prof.

TYCHNEVICH AUTO SCHOOL
601 E. 17th STREET
NEW YORK CITY, N. Y.
Telephone Stuyvesant 5406 (35)

TAISAU

Namus iš lauko taip ir iš vidaus; murinu, pleisteriuoju, cementuoju ir pentinu. Savo darbą gvarantuoju. Reikale kreipkitės ypatiškai ar laišku: —

FRANAS GRAŽYS
227 Leonard Str., Brooklyn, N. Y.
(tarpe Grand ir Powers Str.)

Tel. 595 Greenpoint
Dr. J. S. Message (Misevičia)
270 Berry St., Brooklyn, N.Y.
Specialistas širdies ir plaučių ligų. Office Hours 8–10 a.m., 12–2 p.m., 6–8 p.m

Severos Gydudes užlaiko kenkmos sveikatą

Tyliai kenčiančios.

Daugelis moterų ir jaunų merginų kenčia tyliai visokias negales ingimtas savo lyčiai. Tokios negalės paprastai apsireiškia skausmais strėnose, šonuose, klubuose, šlaunyse ir žemutinėje pilvo dalyje, dažnais galvos skaudėjimais; jas meta karštin ir šaltin.

SEVERA'S Regulator

(Severos Regulatorius) yra tikras vaistas nuo tokių ligų, sutaisantis nereguliarumus, nuo kuriu moterys ir merginos serga. Per ilgus metus jis buvo geriausia dovana ir nešė kuogeriausias pasekmes. Gauk jį pas savo aptiekininką. Žiurėk, kad butų "Severos". Kaina $1.25 ir 5c mokesčių.

W. F. SEVERA CO.
CEDAR RAPIDS, IOWA

Keturių puslapių laiškai rašymui į savo šalį, pirmas puslapis gražiausia išmargintas spalvomis, kvietkais, paveikslėliais, aplink apvesta juostelė perlų su daimantinėmis dulkėmis apibarstyta ir turi dainukes ant viršaus: Oi tu sakal„ sakalėli, Pas tėvus, Sveikinu tave mylimas broleli, Sveiki gyvenimo gentys, Kas pas jus girdėti, Miela mano prisiegėle, Išsilgau Mylimos prisiegos, Sveikinu tave miela sesute, Kurtynų saulutė šviečia pas tave... miela mano širdele, Apgailestavimas Lietuvos, Pas pačią ir Vaikučius. 22 laiškai pasirinkimui kokie tik patiks, tiktai už $1.00. Siųskite Money Orderį šiandien pas:

ROYAL SALES CO., DEPT. 15
Box 59, Sta. O., New York City. (33)

AR NORI GARDŽIOS DUONUTĖS?

Jeigu taip, tai imk duoną iš „GARSAS" KEPTUVĖ (SENIAUSIA ĮSTAIGA)

Kepa geriausią duoną iš čystų ruginių miltų. Taippat mes kepame geriausius keikus veselijoms ir kitokiems pokiliams. Turėdami kokį nors užsakymą ir norėdami valgyti gerą skanią, puikiai padarytą duoną, tai visados kreipkitės į mus. Duoną siunčiame ir į kitą miestą.

W. Mastulevičius (Sevialnikas)
209 Bedford Av., Brooklyn, N. Y.
Tel. 2876 Greenpoint.

Tel. 4428 Greenpoint.
DR. JOHN WALUK
VALANDOS:
nuo 8 iki 10 iš ryto
nuo 1 iki 3 po pietų
nuo 6 iki 8 vakare
Nedėliomis pagal sutarimą.
161 NORTH 6th STREET
BROOKLYN, N. Y

Telephone 1537 R. Elizabeth.
DR. A. BACEVYCE
Gyvena Elizabethport'e, N. J.
181 Franklin st., kampas Second st
Ligonius priima:
ryto nuo 8 — 9. po pietų nuo 1 — 3
Ryto nuo 8 iki 9 val.
Po pietų nuo 1 iki 2.30.
Vakare nuo 6 iki 8 val.

JONAS S. LOPATTO
Attorney and Counsellor-at-Law
Lietuvis advokatas pabaigęs Pennsylvanijos Universitetą, užsiima varymu provų visuose teismuose
Ofisas rumuose
308-9-10 Coal Exchange Building
Cor. River and West Market St.
Wilkes Barre, Pa.
Bel. Tel. 1864
Residence 3532 J.

Telephone 4256 Market
LIETUVIS ADVOKATAS
GEORGE MATULEWICH
Attorney-at-Law
810 Broad Street
Newark, N. J. Room 810
National State Bank Building

PIRMAS LIETUVIŠKAS Fotografistas ir Maliorius
Geras darbas. Vidutiniška čienia
C. BENSON,
328 Bedford Ave. Brooklyn, N. Y.

LIETUVIŠKAS Fotografistas ir Maliorius
Geras Darbas ir visiems Prieinama Prekė
J. STOKIS
173 Bridge Str., Brooklyn, N. Y.

Užlaikau lietuviško Fabriko Išdirbystės Čeverykus

Kiekvienas turi apsi tik nevisur juos galima g kas gerą tavorą užlaiko. jisai užlaiko geriausį ta nti nusipirkti gerus čeverykus.

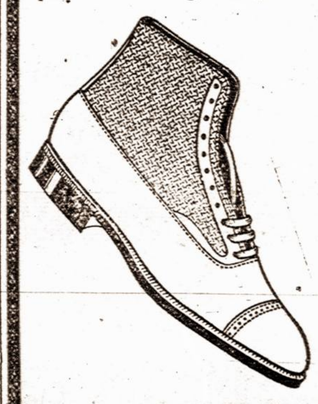

Pirm pirkimo jau reikia žinoti sada eik pirkti pas K. Bundonį ir su prieinamoms kainomis.

Didžiausio pasirinkimo čeverykai W. L. Douglas, Emerson, Educator ir kitų firmų parsiduoda pigiaus negu kitur. Ant pareikalavimo išsiunčiu į kitus miestus ir apmoku persiuntimo lėšas. Persitikrinimui kviečiu atlankyt mano čeverykų krautuvę. Čiorasi čeverykus nuo mažiausio ik didžiausiam.

K. BUNDONIS
Tel. Greenpoint 4373
183 Bedford Avenue.
Kampas North 7th Street BROOKLYN, N. Y.

JUOZAS GINKUS
FOTOGRAFAS
499 GRAND STREET, BROOKLYN, N. Y.
Kampas Union Av. Tel. 1042 Stagg.
Fotografuoju Veselijas, Pagrabus, Grupas, Šeimynas ir pavienius. Darbas atsakantis, kainos prieinamos. Kurie mylit turėt gražius savo PAVEIKSLUS tad kreipkitės pas JUOZĄ GINKŲ, kuris padirba puikius Paveikslus, kaip mažus taip ir didelius visokiom spalvom. Reikale kreipkitės pas Juozą Ginkų.

KO TIK REIKIA Į NAMUS GALIT GAUTI PAS
Macys Bros. Furniture Co.

Mes parduodami naujausios ma dos fornišius, kas tik kokio skonio nori. Prekės mažesnės už tuos pačius daiktus, negu kur kitur.

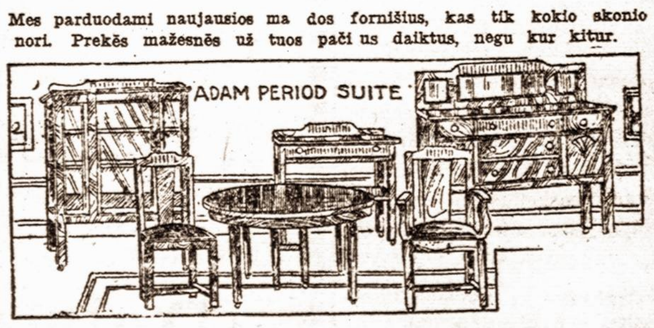

IŠMOKESČIAI LABAI LENGVI
TIK $1.00 ARBA $2.00 Į SAVAITĘ
Patarnavimas geriausias kiek galima. Pristatomi daiktai tie patįs kad ir toli — už dyką ir aps augiai.
Jeigu jums tuom tarpu nieko nereikia, tai pasiųsk savo prietelių, jeigu jam gero velini.
Musų adresas:
MACYS BROS. Furniture Co.
198–200 Grand Str. Brooklyn, N. Y.
Šale Comedy Teatre Tarpe Bedford ir Driggs ave
Telephone 2372 Greenpoint

Savo tėvams, giminėms, broliams bei pažįstamiems.
„VIENYBĘ LIETUVNINKŲ"
UŽRASYK
LIETUVOS ŽMONĖS LAUKIA
Prenumerata metams — $3.50
Užrašydamas „Vienybę Lietuvninkų" padarysi saviškiems neužmirštiną atmintį. Jie laukia žinių iš Amerikos.
Siųsdami prenumeratą adresuokite:
„VIENYBĖ LIETUVNINKŲ"
193 GRAND STREET, BROOKLYN, N. Y.