„VIENYBĖ" TAMSUMĄ IŠBLAŠKO-IŠVAIKO; LIETUVIŲ TVIRTUMĄ AMERIKOJ PALAIKO.

VIENYBĖ

TAD. MIELAS TAUTIETI, SKAITYKI „VIENYBĘ, — SUTEIKSI TĖVYNEI DIDŽIAUSIĄ GALYBĘ!

NO. 1 Kaina 5 centai. BROOKLYN, N. Y., SAUSIO (Jan.) 2 D., 1923 M. Price 5 cents. METAI XXXVII.

(Telephone 2427 Greenpoint) Entered As Second Class Matter October 23, 1907, At The Post Office at Brooklyn, N. Y. Under the Act of March 3rd, 1879. (Telephone 2427 Greenpoint)

LIETUVOS UNIVERSITETO BIBLIOTEKA
Sp 18252
27811
1980

Naujos Aukos Lenku Teroro Lietuvoje

LENKŲ BANDITAI PRADĖJO ŽUDYTI RAMIUS KAIMO ŽMONES; JŲ TARPE NUŽUDĖ AMERIKIETĮ PETRĄ VARNĄ.

Vilnijoje Sušaudyti Kovotojai Prieš Lenkų Okupaciją; Juos Kaltino Užpuolime Ant Dvaro.

VILEIŠIENĖ PASODINTA KALĖJIMAN PER LENKŲ "VALDŽIĄ" VILNIUJE. JI SAVO PINIGINĘ PABAUDĄ PASKYRĖ PRIEGLAUDAI.

Narutavičiaus Užmušėją Pasmerkė Nužudymui. Jisai Prisipažino Norėjęs Nušauti Pilsudskį.

KAUNAS. — Kauno "Lietuva" įdėjo gėdulės ženklą naujai kritusių lietuvių kovoje už laisvę su lenkų banditais. Pranešimas skamba sekamai: "Lenkai, apsupę Vardžiakiemio sodžių š. m. lapkričio 21 d., ėmė plėšti žmones ir nužudė: Petrą Rubiną, Mikodimą Rubiną, Antaną Dūdėną ir Petrą Varną, kurs nesenai buvo grįžęs iš Amerikos".

VILNIUS. — "Gaz. Vil." paduoda sekančią žinią: "Lapkričio 30 d., val. 30 min. ryto tapo sušaudyti Vladas Adoravičius, Juozas Tyško ir Vladas Lazarovičius. Visi jie buvo nuteisti mirties bausme už puolimą dvaro "Kopcai". Disnos apskr. Jų gynėjo p. Korngoldo prašymą apie gyvasties dovanojimą valstybės viršininkas, Pilsudskis, atmetė."

Čionai matomai eina kalba apie Lietuvių ir baltarusių šaulius, kurie [illegible] lenkus [illegible] pantus Vilnijoje.

VILNIUS. — "Rytų Lietuva" šiaip praneša: "E. Vileišienė kalėjime. Už šaligatvio ties Aušros Vartų nesutaisymą mergaičių bendrabūčio vedėja Emilija Vileišienė yra nubausta 25,000 l. markių pinigais pabaudos arba 25 dienoms kalėjimo. Del tos priežasties p. Vileišienė dabar ir pasodinta kalėjiman. P. Vileišienė prašo pranešti, kad tie pinigai būtų paaukoti bendrabūčio auklėtinėms maistui pagerinti arba kitiems reikalams patenkinti."

VARŠUVA. — Lenkų karo teismas pasmerkė Narutavičiaus užmušėją Newiedomskį mirties bausmei ir bus nužudytas Sausio 10 d. Newiadomski prisipažino, kad pasikėsinimas buvęs surengtas Pilsudskiui, tiktai per klaidą jisai nužudęs Narutavičių.

Lenkų visuomenė yra labai sujudusi delei būsiančių daugelio bylų, nes yra suimta ir dar vis areštuojama žymūs dešiniųjų veikėjai, įkaltinami kūrstymo išgriauti valstybę.

NEW YORKAS. — Nors Centralės Europos valstybės ir neleidžia savo auksinių pinigų, tačiaus jos turi tam tikrą savo pinigams rezervą. Sekančios valstybės turi savo aukso rezervus: Finlandija 43,373,000 aukso markių, Latvija — 12,993,000, Lietuva — 15,169,000, Estonija — 90,000,000, Lenkija — 33,737,000. Vokietija turi aukso rezervą 1,000,000,000 aukso markių. Mažiausia turi Austrija, nes tik 500,000 austriškų kronų.

WASHINGTONAS. — Valdžia dabar pilnai įsitikinusi, jogei Rusijos komunistai rengiasi Amerikos respubliką išgriauti ir įvykinti čionai sovietų sistemą. Yra žymių, jogei ir čionai kairieji pradėjo dideles viltis auklėti, jogei Amerikoje komunizmas greitai įvyksias, ypač potam, kaip aną savaitę New Yorke "Amerikos Darbininkų Partija" priėmė "proletariato diktatūros" programą.

Tačiaus Washingtono valdžios šitą judėjimą vadina lengvu teatrėliu, kurį Amerikoje pastatyta po menažerium esančiu Maskvoje. Mūsų valdžios delei šito nė trupučio nenusiminę.

CHICAGO. — Sausio 3 d. čionai įvyksta suvažiavimas atstovų nuo Amerikos anglekasių unijos ir kasyklų operatorių, tartis apie ateinančių metų algų skalę. Yra viltys, kad būsią prieita prie bendro susitarimo, kuris nedaleis vėl iškilti kasyklų streikams nuo ateinančio Balandžio 1 d. kuomet išsibaigia kontraktas.

PARIS. — Sutikdamas iš kitų valstybių opoziciją, premieras Poincare paruošė naują planą, kaip susitaikyti delei atlyginimų iš Vokietijos. Palei šį planą, Poincare sutinka Vokietijai duoti dvejų metų skolų prigesinimą (moratorium), tik reikalauja kad duota būtų prancų komisijai kontroliuoti Ruhro ir Rheino provinciją. Amerika siūlo dar lengvesnį planą, ir Washingtono kongresas mano galėsiąs Pranciją prispausti, kad jį prisiimtų.

DIDELIS NAMŲ STATYMAS.

New Yorkį Yra apskaitliuojama čionai, kad po visą šalį 1923 metuose bus pastatyta įvairių budinkų vertės šešių bilijonų dolarių. Pusė tų budinkų bus gyvenami namai, o pusė ofisams, pabrikams ir bizniui. Apie bilijonas vienok eis bažnyčioms, mokykloms ir tam panašiai. Praeitais 1922 metais tapo pastatyta budinkų vertės penkių bilijonų dolarių. Buvo dar projektuota už tris bilijonus dol., bet nepastatyti. Bet nežiūrint to statymo, pasirodo, kad ir 1923 metais nebus pagesintas karo metu įvykęs trūkumas budinkų.

ITALIJA BE MUITŲ.

Milanas. Fašistų spaudoje pradėjo rodytis straipsniai, kur skelbiama idėja padaryti Italiją šalį be muitų. Kitais žodžiais tariant, kiekvienas galės įsivežti ką tik nori be muito, taip kaip buvo Anglijoje pirm karo Tuomet esą iškils Italijos prekyba ir sustiprės jos pinigai. pramonė ir prekyba stovi gana gerai. [illegible] Europos [illegible] tų tvarkoje, tai apie verkimą nebūtų nei kalbos. Esą pramonė pagamino 50 nuošimčių daugiau prekių, negu 1921 metais. Kviečių eksportavimas, teisybė, sumažėjo ant 38 nuošimčių ir ūkininkai negauna už savo produktus tiek, kiek reikėtų, delto kad nėra ganėtinai turtingų pirkėjų.

Jauna Žmona Užmušė Savo Vyrą.

Beaumont, Texas. Čionai policija areštavo turtingą našlę, Mrs. Knox, kurią kaltina užmušime savo seno vyro, turtingo miškų pirklio, verto apie dešimtį milionų dolarių. Jis buvo rastas lovoje su kulka galvoje lapkričio pabaigoje. Iš pradžių buvo manyta, kad jis pats nusižudė, bet vėliau koronerius surado, jog buvo užmuštas. Dabar gi policija kaltina jauną ir gražią Mrs. Knox to darbo papildyme.

Žydai Nenori Meksikos.

Meksika. Aną vakarą Meksikos prezidentas, Obregonas, pasiuntė Amerikos žydų organizacijoms užkvietimą raginti žydų emigraciją į Meksiką, kur jie būsią maloniai priimti, su sąlyga, kad pataps Meksikos piliečiais. Dabar žydų organizacijų kongresas atmetė tą Obregono pasiūlymą, motyvuodami tuo, kad Meksikoje nėra užtektinai biznio ir prekybos progos, kur žydai galėtų emigruoti dideliais būriais ir pragyventi.

Linksmai Žiūri Į Naujus Metus.

Washington. Komercijos sekretorius Hooveris ir Iždo sekretorius Mellonas nupeikia tas pesimistines žinias, būk pavasary bus vėl biznio sušmurgimas. Jiedu sako, kad Amerikos

KLUKSAI NETOLI NEW YORKO.

Peekskille, N. Y. Čionai keletą kartų tapo pastebėta Ku Klux Klano emblema, būtent degantis kryžius, Catskill kalnynuose. Bet Naujų Metų naktį, tas degantis kryžius tapo pastatytas vidury kaimo Drum Hill. Kryžiaus būta iš medžio, bet jis buvo apvyniotas įvairiais rūbais ir padegtas. Ant ne kurių rūbų policija rado vardus ir ženklus, kuriais manoma atsiekti Klukso vyčių asmenybę. Sakoma, kad apie Peekskillę Kluksai gan [illegible] savorganizavę.

TRUKSIĄ SIDABRO.

New York. Wallstryto ekspertai aprokuoja, kad šiais metais pasauliui trūksią sidabro. Esą reikalavimas nebus patenkintas per 55 milijonų uncijų. Ypač daug sidabro einama Kinijoje ir Artimuose Rytuose. Tai vienatinė promonė, sykiu su auksu, kur kas tik pagamina, tuoj yra

[illegible] Prancūzija [illegible] atmetė Gerą [illegible]ymą.

Paris. Naujas [illegible] etijos premjeras, Kuno [illegible] Amerikos valdžią, buvo pasiūlęs Prancijai sutartį, pagal kurią nei viena, nei kita tauta negamintų ginklų neatsiklausę pirma savo piliečių. Ta sutartis turėjo tvyruoti apie 30 metų. Prancija to atmetė, sakydama, būk ji prisižadėjusi taiką užlaikyti Versalės sutarty, ir beto einanti kartu su Tautų Sąjunga, kurios tikslas irgi esą palaikyti taiką pasaulyj.

Merseiles. Prancūzas lakūnas, Sadi Lecointe, apsuko keturius sykius rinkį vieno kilometro ilgio savo eroplane, skrisdamas po 216 mylių į valandą greitumu.

[illegible] BAI SUKILO MOZULE.

London. Atėjo žinių, kad garsioje aliejaus srity Mozule, delei kurios anglai nesusitaiko su turkais Lozanos konferencijoje, iškilo maištas prieš anglus. Anglai tenai savo galią palaiko daugiausia eroplanais, kuriais bombuoja arabų kaimus ir verčia arabus mokėti duoklę. Sukilėliai esą užpuolę vieną tų eroplanų stovyklą ir ją nudegino. Apylinkiniai kurdai irgi dažnai maištą kelia. Sakoma, kad juos kursto turkai.

Auksas Galės Apleisti Ameriką.

Washington. Plaukimas aukso į Ameriką 1922 metais, palyginus su 1921 metais, sumažėjo 62 nuošimčiais. Per pereitus metus tapo įvežta 240 milijonai dolarių. Iš kitos pusės eksportavimas aukso iš Amerikos padidėjo 57 nuošimčiais. Išvežta vienok tapo suma 32 milijonų dolarių. Bet numatoma, kad eksportavimas augs ir prieis [illegible] to, kad Amerika neteks daglies tų dviejų trečdalių pasaul[illegible] aukso, kurį ji [illegible] tiko, kad tokis mažėjimas ateis ne iš puolimo Amerikos biznio ar prekybos, bet iš to, kad nekurios šalys matyti atsikėlė nuo karo kirčio kur kas greičiau, negu buvo tikėtasi. Daugiausia aukso paima Indija ir Kanada. Beto numatoma, kad Rusija irgi prisidės prie išėmimo aukso, kadangi ji jo ne turi, bet reikalauja.

Nenori Biednų Italų.

Melbourne. Australijos valdžia nutarė neįsileisti į šalį biednų italų, kurie atvažiuoja be nieko. Italijos valdžia irgi prižadėjo tame pagelbėti, neduodama pašportų tiems, kurie negali įrodyti, kad turės darbo atvykę Australijon.

Kalendoriai Siuntinejami

"Vienybės" Dovanų Kalendoriai jau atspausdinti ir siuntinėjami visiems skaitytojams. Tuos gražius Kalendorius gaus tik tie, kurie bus pilnai užsimokėję už ateinančius metus prenumeratos.

Paskubėkite siųsti savo prenumeratas ir tikrus adresus!

— Adresuokite —

VIENYBĖ
193 GRAND STREET
Brooklyn, N. Y.

LIETUVA TURI SAVO PINIGAMS REZERVO 15,169,000 AUKSO MARKIŲ. LENKIJA TETURI TIK PUSĘ TIEK.

Trockis Yra Komunistų Religijos Pralotas. Jisai Skelbia Netik Europą, Bet Ir Ameriką Greitai Sugriūsiant.

WASHINGTONO VALDŽIOS JUOKIASI IŠ KOMUNISTŲ PASTANGŲ SUKELTI ČIA REVOLIUCIJĄ IR VADINA TĄ "MASKVOS TEATRĖLIU".

Anglekasių Ir Operatorių Atstovų Suvažiavimas Bordo Nustatyti Algų Skalę. Turi Viltį, Kad Nuo Balandžio 1 Streiko Nebus.

MASKVA. — N. Y. Times korespondentas praneša sensacinę kalbą Trockio, kuria jisai pasakė komunistų kongreso neparastame posėdy. Jisai pranašingai užsireiškęs, kad pramonės nupuolimas priversiąs Europą sugriūti, o pirmiausiai sugriūsiąsianti Amerika. Anot jo, Amerika duodama Rusijai daugiau, negu 50 milijonų šelpimui išbadėjusios Rusijos, pagelbėjusi vykinti "pasaulio revoliuciją."

Korespondentas nuo savęs pabriežia, kad dabar vis labiau aiškėja, jogei komunizmas yra savotinės rūšies religija, su fanatizmu kokis apsireiškė visose religijose. Trockis dabar yra netik komunistų religijos apaštalas, bet galima jį pavadinti Rusų Komunistų Bažnyčios pralotu, kaip seniaus buvo vokiečių bažnyčios galva kaizeris.

Iš Darbo Lauko

New York. United Mine Workers unija paskelbė, kad derybos su minkštųjų kasyklų savininkais apie būdus algų nustatymo, duoda gerus vaisius. Savininkai sutiko tartis su unija ir suderėtos algos bus mokamos visur. Ikšiol gi nekurie savininkai norėjo, kad būtų deramasi atskirais distriktais, kaip kad po streiko buvo daroma. Taigi sausio 8 d. laukiama, kad derybos delei algų prasidės geroje tvarkoje ir kito streiko bal. 1 nebus.

—o—

Newark, N. J. Pirmininkas pramoninkų organizacijos New Jersey valstijoje, Bird, pasiuntė visiems nariams laišką, kuriame [illegible] agina pagalvoti kaip įvykdžius taiką pramonėje tarpe darbdavių ir darbininkų. Jis nurodo, kad New Jersey valstija yra šešta valstija pagal skaičių savo pramonės įstaigų, ir trečia pagal sumą išmokamų algų. Jis ragina, kad kiekvienas pramoninkas įvykdytų maždaug sekamą programą: šviesi dirbtuvė ir teisingos darbo sąlygos visiems darbininkams, pragyvenimo alga ir išvengimas lokautų bei streikų.

—o—

Roma. Fašistai pagrobę gelžkelių vedimą taip kietai viską ėmė vesti, kad pramatoma sekančiais metais deficito tik apie pusę milijono lirų, kuomet seniaus būdavo desėtkai milijonų. Jie sumažino darbininkų skaičių keturiolika tūkstančių, o kitiems padidino darbo valandas iki dešims. Darbininkams, kurie gerai dirba yra duodama dovanos. Gabesniems ir augštesniem valdininkams bus mokama didesnės algos, su tikslu padidinti jų autoritetą, kurį socialistinis algų lyginimas buvo nuemukdęs.

Iron Mt., Mich. Fordo korporacija nuiprko Stearns ir Culvero miško biznį, kuris pagamindavo apie 25 milijonus pėdų medžio i metus. Darbininkai dar gaus Fordo algas.

—o—

New York. Kepurninkų unija įteikė Kriaučių Amalgamated, Moterų Drapanų Siuvėjų unijai, ir Kailių Dirbėjų unijai pasiūlymą sutverti vieną didelę adatinės pramonės uniją, panašią į Amerikos Darbo Federaciją. Tokiu būdu, esą bus suvienyta visa pramonė ir galima bus drąsiau su bosais pasikalbėti. Visos viršminėtos unijos jau nesykį išsireiškė už įsteigimą tokios vienos unijos, bet nesutikdavo ant plano. Mat, kiekviena nori pasilaikyti šiokią tokią autonomiją. Pagal naujo plano kiekvienas unijos narys turėtų mokėti po centą į metus į naujos unijos kasą, o lokalai po $25.

—o—

New York. Majoro Hylano komitetas, kuris tyrinėjo padėtį anglekasių darbininkų neunijinėse Berwind White kompanijos kasyklose, Somerset valsčiuje, raportavo, kad padėtis darbininkų tenai blogesnė už juodveidžių vergų pirm Civilio Karo. Tą kompaniją dalinai valdo Rockefelleris ir iš jos New Yorko miestas perka anglis gaminti elektrą savo požeminiam gelžkeliams. Komitetas buvo nuskirtas patyrinėti, kaip darbininkai gyvena toje kasykloje, kuriai miestas gerus pinigus sumoka. Komitetas rado jų padėtį taip bloga, kad rekomenduoja valdžiai paimti kasyklas varyti jas del žmonių labo.

Jeigu nori pažangos,
Iki metų pabaigos
Tris skaitytojus gauk
"Vienybei" patarnauk.

Iš Amerikos Lietuvių Gyvenimo

ČIA TALPINAMA ŽINIOS IŠ AMERIKOS LIETUVIŲ GYVENIMO ISIM TINAI. RAŠOMA MUSŲ GABIŲ KORESPONDENTŲ APIE TEATRUS, BALIUS, PRAKALBAS IR ABELNĄ JUDĖJIMĄ.

NEWARK, N. J.

Laimingos kloties jaunai porelei!

Gruodžio 26 d. apsivedė vietos lietuviams gerai žinomas advokatas Jurgis Matulevičius su p-nia Stela Vaišnoriene (Ambrozevičiute).

Jaunavedžiai tūlam laikui apleido Newarką, išvažiuodami Honey Moon praleisti į Kaliforniją.

Laimingos kloties jaunai porelei!

Korespondentas.

MILINOCKET, ME.

Užmesta kolonija.

Šitas užmestas netoli Kanados rubežiaus gražus miestukas gali pasididžiuoti, kad neturi parapijos ir kunigo, visuomenės skaldytojo. Teisybė, retkarčiais atvažiuoja tai vienas, tai kitas išpažinties išklausytų, bet mažai, regis, pelno, nes dažnai rūgoja. Lietuvių gi čionai randasi apie 30 šeimynų, iš kurių nekurios labai pasiturinčios. Sakoma, kad apie dvidešims lietuvių turi nuosavus namus, ant kurių nėra jokių paskolų užtraukta. Du lietuviai turi net daugiau nei po du namu. Dešims lietuvių turi nuosavus automobilius. Dirba jie, daugiausia, Great North Paper Co. pabrike, dažnai prie sunkių darbų, kur uždirba vidutiniškai po 50c. į valandą. Gali dirbti ir šventadieniais, tada gauna viršlaikį ir pusę. Kadangi lietuvaičių merginų čionai maža, tai randasi keletas ir "amžinų jaunikaičių" lucmo, kurie meilės pasijieško pas kitas. Laikraščių teko patėmyti tik "Vienybę". Draugijų teturima tiktai SLA. kuopa, bet, matyti, kad organizatoriaus arba visai nėra arba jisai miega, kadangi prie kuopos mažai narių priklauso. Reikėtų subrusti. Nors čia ir netolimam E. Milinocket miestely yra gerokas būrelis pasiturinčių lietuvių, bet jokios kultūrinės organizacijos neturima. Reikėtų nors TMD. kuopa sutverti. Į Lietuvą nukeliavo apie penketas vyrų ir viena moteris, bet kaip girdis iš laiškų, tai jie nevelija pakol kas visiems važiuoti į Lietuvą apsigyventi. Esą reikia palaukti iki dalykai puikiau susitvarkys.

Nebuvęs.

SO. BOSTON, MASS.

Lietuviai ristikai.

Gruodžio 21 d. čionai įvyko ristynės Grand Opera House salėje, kur dalyvavo ir keletas lietuvių. Vienas iš jų laimėjo savo daly, būtent Juškiukas parito italą į septynias minutes. Kitiems dviems lietuviams netaip gerai pavyko, nes pralaimėjo, nors oponentams prakaito ir nemažai išspaudė. Lenkas milžinias Stasiakas parito lietuvį Žilinską, nors tas gana vikriai gynėsi. O Burns parito R. Dvarecką iš Worcester, Mass., kuris gruodžio 11 laimėjo ristynes Millinocket, Me. Jis stojo vietoje vietinio F. Lurich, lietuvio, kadangi tam buvo ranka pa žeista ir jis negalėjo dalyvauti.

Taigi dabar liekasi išbandyti spėkas Juškai su Stasiuku. Kas žin kuris apsiveiktų?

Eks-Ristikas.

"ATSISAKOM NUO SENOJO SVIETO..."

"Laisvė" (rrr-revoliucionierių organas) štai kokius Trockio žodžius talpina apie revoliuciją:

"Revoliucija yra žiaurus ir labai neekonomiškas būdas rišti klausimą. Revoliucija atidaro duris naujai politinei tvarkai, bet to tikslo ji atsiekia per katastrofą, per griovimą."

"Laisvės" redaktorius prideda: "Revoliucijos išlaidos labai ~~dideles," pamėgdžiodamas~~ Trockį. Bet kuomet tautininkai-liberalai sako ir tvirtina, kad spėka ir revoliucijoms nieko neatsiekiama pastovaus ir naudingo žmonių gyvenimui, tai, prade dant Leninu, baigiant paskiausiu raudonnosiu mūsų tarpe, visi rėkia: "aha, jūs darbininkų priešai!" Na, o dabar, kada Trockis galioje, tai jis skelbia tą patį ką skelbė caro valdžia: "ne lieskite manęs, ba revoliucijos ir sukilimai labai žiaurūs ir neekonomiški."

Šimtas šėrų — generolas,
Dešimts šėrų — karininkas,
Vienas šėras — kareivėlis —
Del mielos Lietuvos
Visi kovos.

LITAI

Lietuvos Valdžia paskelbė, kad nuo 15 dienos Spalio visi Lietuvos paštai žmonėms išmokės ne auksinus, bet litus. Pašto ženklai ir perlaidos turi būti sumokamos irgi litais ir centais.

Taigi "Vienybės" Pinigų Siuntimo Skyrius daugiau nebepriims auksinų persiuntimui, o tik litus, kursas kurų yra pastovus ir net kyla.

Delto žmonės gaus geresnį patarnavimą dabar su tikrais Lietuvos pinigais negu su vokiečių smunkančioms markėms.

Kurso ir informacijų klauskite šiandien, nevilkindami: —

VIENYBĖ

193 Grand Street Brooklyn, N. Y.

STRAIPSNIS I

Motinystės Atsakomybė

Tūkstančiai kūdikių kasmet miršta nuo apleidimo. Jie šiandien galėtų būti gyvi — sveiki ir linksmi — jei jais būtų buvę tinkamai rūpintasi. Kas kaltas? Suprantama, kad ne kūdikis. Taigi atsakomybė priklauso tiems, kurių pareiga yra žiūrėti, kad viskas kas galima būtų buvę padaryta — pirma lygiai kaip ir paskui gimimo — kad apsaugojus kūdikio sveikatą ir gyvybę.

Paprastai motina yra kaltinama už netinkamą kūdikio priežiūrą. Kai-kada ji užsipelno šitos kritikos, bet daugelį sykių ir ne. Tėvas daugely atvėjų yra lygiai kaltas, o kai-kada jis tik vienas ir tėra kaltas už kūdikio apleidimą, arba ir mirtį. Bet nepaisykite kas kaltas — vistiek kūdikis turi nukentėti. Ar tą gali skaityti teisingu apsiėjimu su kūdikiu? Žinoma, kad ne.

Todel del žmonijos labo būkite žmoniški ir duokite savo kūdikiui teisingą progą gyventi, būti sveiku ir linksmu, kad galėtų vėliau netik pats savimi pasirūpinti, bet aprūpinti gali būt ir tėvą ir motiną. Atminkite, kad jūsų kūdikis nieko negalėjo sakyti nei už, nei prieš atėjimą į šį pasaulį — jūs jį čionai įvedėte — taigi duokite jam dabar progos.

Aprūpinimas Motinos

Gyvybė, sveikata ir sveikas kūdikio išsivystymas priklauso daugumoje sveikatos ir apsaugojimo motinos. Motina gali pažeisti kūdikį, kurį ji nešioja lygiai pirm devynių mėnesių prieš gimdymą kaip ir devynius mėnesius po. Kūdikio išgyvenimo proga priklauso nuo šeimynos uždarbių, tėvų sveikatos ir teisingo gyvenimo, apsaugojimo neščios motinos nuo persidirbimo, nedapenėjimo, ir rūpesčių, nuo motinos gero prižiūrėjimo laike neštumo ir gimdymo, pasilsėjimo, palaikymo penėjimo iš krūtų, ir supratlyvos motiniškos priežiūros namuose.

Daugiau pusės tų kūdikių, kurie miršta pirmame mete savo amžiaus, miršta iš priežasčių sąlygų, kurios esti pas motinas. 1916 metais surašyme daugiau kaip 70 nuošimčių Suvienytų Valstijų gyventojų, buvo daugiau kaip 75,000 mirčių kūdikių jaunesnių nei vienas mėnuo (jie sudarė 45.9 nuošimtį visų kūdikių mirčių). Didžiuma šitų kūdikių buvo tokie, kurie gimė silpni delei ligų ar sužeidimų. Ne kurie iš jų mirė delto, kad motinos nežinojo kaip apsaugoti savo krūtų pieną arba nesuprato svarbos penėjimo krūtimis. Šitie kūdikiai buvo bereikalinga auka ignorancijai ir blogoms gyvenimo sąlygoms.

Motinos apsaugojimas nebegalimas išvengti. Aikvojimas gyvasčių prie gimdymo turi būti sustabdytas, nes kiekvienas naujagimis yra netik būsiantis pilietis, bet tos pačios sąlygos kurios numarina pusę mirštančių kūdikių kasmet, gadina sveikatai ir gyvybei tų, kurie išlieka gyvi. Ir reikia kreipti domę ne į tuos, kurie jau mirė, bet į tuos, kurie gyvena.

Tūkstančiai ir tūkstančiai kūdikių reikalauja ypatingos globos metuose tarp keturių ir šešiolikos. Jiems ypač reikalinga valgių, kurie maistingi. Jie reikalauja maisto, kuris padarys juos stipriais ir vikriais, kad stembus prieš ligas. Tėvams tokių kūdikių yra stiprai rekomenduojamas Borden's Eagle Brand Pienas. Būdamas puikiausiu pienu sumaišytu su geriausiu cukrumi moksliškai, jis pagelbsti nedapenėtiems kūdikiams greitai atsigauti ir augti svarya, kas reikalinga sveikatai ir stiprybei. Visiems tėvams yra tikras sutaupymas prižiūrėti, kad jų vaikai būtų tinkamai subudavoti, kad galėtų nebijoti ligų, nes yra daug pigiau išlaikyti vaiką sveiku negu jį paskui gydyti. Šitokiems vaikams yra rekomenduojama duoti du šaukštu Eagle Pieno atmiežto trimis ketvirtadaliais puodelio ledų šalto vandens. Gali jiems tą duoti arba rytais arba po pietų tarp valgių sugerti. Senesni vaikai labiau myli jį su ginger ale, vaisių sunkomis, arba suplaktu kiaušiniu del skonio.

Skaityk šituos straipsnius kas savaitę atydžiai ir pasidėk juos ateičiai.

PAMATAI LENKŲ POLITIKOS

Vokiečių liberalų laikraštis "Frankfurter Zeitung" užsi briežė pagvildenti užsienių politiką valstybių kaimynaujančių su Vokietija. Lapkričio 1 ir 2 dienos numeriuose jis šitaip rašo apie Lenkijos politiką:

Per pirmuosius gyvavimo metus Lenkų Valdžia buvo priversta kovoti su sunkiais uždaviniais, užsienio ir vidaus politikoje. Nekurie buvo antmesti kuomet Lenkija tapo nepriklausoma valstybė, ir todel buvo neišvengiami; bet už kitus ji turi tarti ačiu savo godumui daugiau žemių ir šovinizmui savo valdžios. Trečdalis Lenkijos gyventojų susideda iš Vokiečių, Žydų, Ukrainiečių, Rusų ir Lietuvių. Išmintinga politika, vedama su tikslu įgyvendinti ramybę viduje o stiprybę išlaukoje, bandytų sutaikinti šitas nesutinkančias tautybes federacinės valdžios forma. Teisybę sakant, Pilsudskis ir jo užsienio reikalų ministeris Narutavičius (dabar užmuštas), kuris išgyvenė veik visą gyvenimą Šveicarijoje, ir bandė tą įvykdinti.

Vienok šovinizmas tautininkų-demokratų (endekų) pergalėjo šitą išmintingą ir taikią politikos liniją. Pilsudskis ir Narutavičius persergėjo savo tautiečius neinkorporuoti Vilniaus ir Rytų Galicijos kaipo neatskiriamas dalis Lenkijos kūno. Jie raginę, kad šitiems kraštams būtų suteikta plati autonomija, kad jie būtų dalis federatyvės valstybės. Bet endekai reikalavo griežto prikergimo. Pasekmėje to, Lenkija šiandie turi Airiją namuose pavydale Ukrainos, o Lietuviai yra jų amžini priešai, atsisakę net turėti pašto ir telegrafo susinešimus su Lenkija, ir šaudanti be jokio susilaikymo kiekvieną lenką išdrįsusį peržengti Lietuvos rubežių.

Vokiečiai gi pyksta, matydami kaip varžoma jų mokyklos, karčiai smerkia pasielgimus su Vokiečių apsigyventojais (poselencais). Jie nesibaido būti ištikimais Lenkijos piliečiais, bet nori pasilaikyti savo kalbą ir papročius. Pilsudskio Valdžia regis norėjo tą įvykinti, bet ikšiol vaisiai menki.

Žydai susidalinę į daugelį frakcijų ir grupių. Viename krašte yra šalininkai asimiliacijos, tai yra pasivertimo lenkais; jie elgiasi, mano ir dirba kaip Lenkai. Čia įeina daugiausia bankininkai, urmo pirkliai, profesionalai ir mokslininkai. Kitame gi krašte yra Žydai tautininkai, kurie nenuoalsiai darbuojasi, kad įsteigus Ebrajų valstybę viduje Lenkijos. Vienok pogromų, kurie buvo dažnus du ar trys metai atgal, jau šiandie nebėra. Valdžia greitai nuskina dar nepražydusį kiekvieną judėjimą ton linkmėn. Nežiūrint to, judėjimas prieš žydus yra didelis ir kartus. Jo tikslas yra atskirti žydus nuo visokio draugijinio susinešimo su Lenkais, išmesti juos iš mokslo draugijų, kliubų ir kitokių organizacijų bei mokyklų, — žinoma pritaikant tą ne visiems žydų asmenims. Kadangi žydų yra per keturius milijonus, tat aiškiai priešinga visuomenės labui ugdyti tokią politiką varžymo ir atskyrimo. Ir stebėtina tas faktas, kad nežiūrint kaip Lenkai patriotai žydus persekioja ir nekenčia bet pavojaus valandoje — kaip pavyzdžiui, kuomet Bolševikai atplūdo — jie pasirodė ištikimais tėvynės gynėjais.

Mes jau pirmiau sakėme, kad Ukrainiečiai yra griežtai prieš Lenkus nusistatęs elementas. Rytų Galicijoje jie kenkė rinkimams į parlamentą tikru teroru. Rytinių gi gubernijų Rusai nepaiso visuomeniškos politikos ir didžiumoje yra perdaug tamsūs kad galėtų savystoviai veikti ką nors politikoje.

Žodžiu sakant, tai nuo pačių Lenkų priklauso sutaikyti šitas visas tautybes išmintinga, pakančia ir taikinga politika. Bet išmintis, pakanta ir taikus būdas yra savybės visiškai svetimos Lenkų ūpui. Ir todel tai tautybių klausimas žada silpninti Lenkiją ilgus metus.

Dar rimtesnis krizis vienok yra biznio krizis, kuris nuolatos auga blogyn. Neturime vienok įsivaizdinti, kad tie vienas už kito pasikartojanti ekonominiai nepasisekimai sukirs šaliai mirtiną smūgį. Sovietų Rusija yra pavyzdis šalies, kuri išgyvavo nepaisant visiškos ekonominės suirutės. Lenkija per paskutinius ketverius metus atsiekė daugelį atžymėtinų dalykų. Jos laukai, nors atvėjų atvėjais buvo nuterioti besivaidijančiomis armijomis, jau vėl žaliuoja dirbami. Bulvių šįmet užderėjo tiek, kad ūkininkai nežino ką su jomis veikus, ir dalis pūva laukuose. Wierzbickis, Generalis Direktorius Industrinės, Kasimo ir Komercijos Unijos, nurodo, kad per pirmutinius trejus Lenkijos valstybės gyvenimo metus, ji gyveno iš perteklinus Poznaniaus krašto; tai todel, kad Poznaniaus Lenkai turi "organizatyvio talento". Bet šiandie Lenkija jau pati save prasimaitina. Pagrindyje ji yra žemdirbių šalis. Tą parodo ir sudėtis Lenkijos parlamento, kur ūkininkai sudarė ne patį mokyčiausį — po teisybei, daugelis atstovų nei rašyti nemokėjo — bet patį skaitlingiausį, galingiausį, ir galiu pridėrti, patį godžiausį elementą.

Pramonės gamyba vienok duoda liūdnesnį vaizdą. Vienatinė šaka, rodanti gerovę, yra audimas, kuris didžiumoje yra rankose Žydų ir Vokiečių. Medvilnės ir vilnos audimo pabrikai Lodziuje aprūpina vidaus vinkas ir siunčia savo gaminius į Rumuniją, į Latviją (per Dancigą), ir net į Indiją, kur Lodziaus drobės konkuruoja su Manchesterio (Anglijos). Bialostokas nesenai pradavinėjo savo vilnonius audeklus net Japonijoje, kuri nesenai užvėrė prekybos sutartį su Lenkija. Vilnonių audimo sritis Bielie-Biala, kur gyvena veik vieni Vokiečiai, ir kur gaminama veik išimtinai blanketai ir kaurai, taipgi atsigauna nuo savo nelaimių. Bet tai tik audimo pramonė. Ji sudaro šviesią išimtį. Visos kitos pramonės šakos guli stabo ištiktos del visiško suirimo transportacijos.

Žinoma, Lenkija atgaivino traukinių judėjimą nors ir ne ant tiek, kad patenkinus visus reikalavimus. Traukiniai vaikšto sulyg tvarkraščio ir gana gerai operuojami. Tai pagirtinas vaisius, jei prisiminsime kaip gelžkeliai buvo demoralizuoti kuomet naujoji valdžia juos perėmė iš okupantų. Bet krovinių (freito) judėjimas apgailėtinoje padėty. Neužtenka vagonų. Valdžia nesenai pastatė lokomotyvų pabriką Augštoje Silezijoje, kur esą bus pagaminta dešims tūkstančių lokomotyvų per dešimtį metų. Bet iki šiol, sakoma, tos šapos pagamino vos aštuonioliką inžinų. Todel Lenkija turi šiuom tarpu pirkti vagonus ir inžinus svetur, ir ji negali gauti pinigų užmokėjimui, kadangi jos markės vertė nupuolė iki laipsniui kuris matomas tik per mikroskopą.

(Sekančiame numery "Vienybės" bus tęsiama toliaus šis įdomus aprašymas mūsų "brolių" politikos ir padėties. Bus gvildenama jų markės ir finansų stovis ir tolimesnė politika.)

Vertė V.

**Tėvynės liga nesirgk,
Laivakortę išsipirk, —
Čia "Vienybė" jums padės
Ir maloniai palydės.**

AR JUSŲ KŪDIKIS MIEGA GERAI

Tykus ir ramus miegojimas reiškia, jogei jūsų kūdikis yra sveikas ir gerai maitinamas.

Jeigu jis yra nepasiilsėjęs ir nuolatos verkia, tai galimas daiktas, kad valgis, kurį jūs duodate kūdikiui yra jam netinkantis.

Jeigu jūs negalite savo kūdikio žindyti, bandykite duoti

Borden's
EAGLE BRAND
(CONDENSED MILK)

Tuom pasiūloma čystą, sveiką, lengvai padaromą maistą, kuris yra pastatęs tūkstančius kūdikių į tvirtą ir gerą subrendimą.

Iškirpkite ir pasiųskite šita apgarsinimą į Borden Company, New York ir gausite pilnus patarimus ir nurodymus, kaip jį vartoti lietuvių kalboj visai veltui, taipgi ir puikią kūdikių knygą.

Susivienijimas Liet. Amerikoje

DIDŽIAUSIA LIETUVIŲ APDRAUDOS IR PAŠALPOS ORGANIZACIJA SUVIENYTOSE VALSTIJOSE, KURIOS TURTAS ARTI $500,000.00

Nuo susiorganizavimo iki šiam laikui išmokėta $218,589.80 pomirtinių. Pašalpų išmokėta $247,687.15

SLA. kuopos randasi visuose didesniuose miestuose. Nariai priimami nuo 18 iki 50 m. amžiaus. Visi nariai gauna laikraštį „Tėvynę" dovanai ir taipgi gauna SLA. išleistas knygas už pusę kainos.

Pomirtiniai skyriai — $150, 300, 600 ir 1000

Pašalpos Skyriai — $6.00, 9.00 ir 12.00 į savaitę.

Del platesnių informacijų kreipkitės šiuo adresu:

Lithuanian Alliance of America
307 W. 30th Street, New York, N. Y.

FELIKSAS KARPAITIS
Naminių Reikmenų Krautuve

Pranešu visiems Amsterdamo Lietuviams, jogei užlaikau geriausias prekes ir suteikiu mandagų patarnavimą visiems atsilankantiems pas mane su reikalais

— PAVIJUS PAS SAVUJUS —

FELIKSAS KARPAITIS
127 E. Main Str., Amsterdam, N. Y.

SKAITYKIT

"Dirva"

JI DABAR YRA PIGIAUSIAS IŠ DIDŽIŲJŲ (8 PUSL.) LAIKRAŠČIŲ!

Suv. Valstijose metams	$2.00
Kanadoje metams	$2.50
Lietuvoje ir kitur metams	$3.00
Pusei Metų	Pusė Kainos

Reikalaukit kopijos pažiūrėjimui -- siunčiama visiems dovanai. Reikalaukit "Dirvos" 1923 m. knygų katalogų

"DIRVA"
7907 SUPERIOR AVE., CLEVELAND, OHIO

1872 — Aukso Jubilėjus — 1922

50 Metų Gaminimo geriausios rūšies ir išdirbystės

Veliavų, Kukardų, Iškabų, Guzikučių

Maršalkoms Stūgų, Lazdų ir tt.
Kunigams Bažnytinių Rubų,
Bažnyčioms kanopų del Procesijų.
Adresuokite:
THE MRS. W. SLOMINSKI BADGE & BANNER W'KS.
1025 Milwaukee Avenue, Chicago, Ill.

10 Metų Nepaliaujamos Praktikos
ASMENIŠKAS PATARNAVIMAS

DR. N. A. POSNER
Surgeon—Dentist

313 Bedford Av., Brooklyn, N. Y.
(Tel. 3428 Greenpoint)

Žinios Iš Lietuvos

Jeigu myli teisybę — Skaityk visad "Vienybę"

Severos Gyduolės užlaiko seimynos sveikatą

KOSULYS

yra greitai sulaikomas jeigu vartojama į laiką

SEVERA'S COUGH BALSAM.

Palengvins kosulių ir prašalins daug kentejimu. Priimnas del vaikams ir aukgusems.

Kaina 25c ir 50c.

Klauskite pas aptiekorius.

SEVERA'S COLD AND GRIP TABLETS

Salciui ir Gripui ir Galvos skaudejimui paeina nuo peršalimo.

Kaina 30..

W. F. SEVERA CO. CEDAR RAPIDS, IOWA

ZELVA—ALUNTA

Lapkričio 11 d. š. m. želvos apylinkėje Masiulių kaime sudegė ūkininko Šikšnio klojimas. Tik pabaigtas statyti, su visais javais. Kaž kas tyčia bus padegęs. Prieš dvejus metus to paties ūkininko klojimas buvo sudegintas su visais javais. Kitais metais jis sukrovė savo javus kaimyno klojime. Sudegino ir jo kaimyno javus. Šie metai vos pastatė naują klojimą ir jau kas sudegino.

BIRŽAI

Lapkričio 11 d. Biržų miesto savyvaldybė nutarė esančias pilyje dvi armotas ir vieną mortirą, likusias iš senovės Karo Muzėjui neduoti, o palikti Biržų miešte, pavedus jas miesto valdybai saugoti. Jau pakviesti Meno draugijos "Mūzos" atstovai, kad tas senovės liekanas tinkamai sutvarkyti.

EŽERĖNAI

Zarasai. — Lapkričio 15 d. buvo nepaprastas valstybės įstaigų viršininkų pasitarimas. Tartasi apie grąžinimą Ežerėnų Iždinės iš Dusetų miestelio į nuolatinę jos vietą — Ežerėnus, iš kur ji buvo 1920 m. spalių mėn. del susidėjusiųjų karo aplinkybių laikinai evakuota į Dusetus, kur ji randasi ir dabar.

Nutarta prašyti atatinkamas ministerijas padaryti skubotų žygių grąžinti Iždinę į Ežerėnus

DEGTINĖS MONOPOLIS

Kaunas. — Degtinės monopolį Lietuvoje pradėta jau vykinti. Didžiausias kliūtis, kurios ligi šiol stovėjo skersai kelią, pradėta šalinti. Sandėliai Kauno monopoliui, kuriuos ligi šiol turėjo užėmusi Krašto Apsaugos Ministerija, yra liuosuojami. Tuose rūmuose esamoji retifikacija rengiama atnaujinti ir praplėsti. Tuo reikalu vedamos derybos su užsienio firmomis.

PURYCKIO—JAGOMASTAITĖS BYLA

Yra žinių, kad tardymas bylos apie J. Purickį, J. Vaitiekūną, Miliauskį, Avižonį, Goldbergį, A. Grinkevičių, Skrynių Jagomastaitę ir kitus baigtas ir byla perduota Vyr. Tribunolo Valstybės Gynėjui, kuris rašys kaltinamąjį aktą.

GIRTUOKLIUS IR TRIUKŠMADARIUS BAUDŽIA

Pastaruoju laiku Kauno milicija pradėjo uoliai kovoti su visokiais girtais triukšmadariais. Kasdien sustatoma daugybė protokolų ir uždedama pabaudų. Ar nevertėtų ir provincijos milicijai uoliau imtis kovoti su visokiais naktibaldomis ir triukšmadariais — girtuokliais.

VALSTIEČIŲ SĄJUNGOS KUOPŲ ATSTOVŲ SUSIVAŽIAVIMAS

Kaunas. — V. S. kuopų atstovų suvažiavimas prasidėjo gruodžio 3 dieną. Nežiūrint sunkaus susisiekimo ir lėšų stokos suvažiavime dalyvauja virš 100 kuopų atstovų ir daugybė svečių. Suvažiavimas gana gyvas ir suvažiavę iš visų Lietuvos kampų valstiečiai stengiasi išdėstyti visus vargus ir nuoskaudas, kuriuos jiems tenka nešti del netinkamų valdininkų ir tvarkos trūkumų. Daugiausia nusiskundžiama del miškų, mokesnių ir teismų. Iš valstiečių pranešimų susidaro vaizdas, kad mažai susipratusiam valstiečiui stačiai negalima niekur teisybės ir teisėtumo rasti. Jie spaudžiami ir skriaudžiami visokiais būdais.

Tačiau žmonės jau pradeda susiprasti ir pradeda aiškiau savo balsą kelti. Per šį susivažiavimą jie aiškiai išdėstys savo reikalavimus ir patieks savo V. S. frakcijai Seime, kad pastaroji tinkamai juos apgintų.

MUSŲ PIRKLIAI LONDONE

Gaunamemis iš Londono žiniomis mūsų atstovybėn Londono žiniomis mūsų atstovybėn Londone pradėjo lankytis daug įvairių Lietuvos pirklių, kurie atvyksta Anglijon, kad užmegsti prekybos ryšius su Anglijos firmomis. Nuo ateinančių metų pradžios jau yra nustatyta paskirti prie mūsų atstovybės Londone specialinį prekybos atstovą, kurio uždavinys bus palengvinti Lietuvos firmoms įeiti į santykius su Anglijos firmomis.

FELJETONAS

MOTERYS IR ŠUNYS

Rašo A. Bartoševičius

Gal bus keista, kad aš čia parašysiu keletą žodžių apie šunis, kurių taip daug privaisino pasaulyje, kaip kad tarakonų pas apsileidusius ūkininkus. Ir tuos keistus gyvulius, glamonėja daugybė moterų, kurių išdykumas jau nebeišmatuojamas; tuos šunelius daugelis moterų apsirenka sau kaip už... vyrus, už draugus, už vaikus, ir net laiko po didžiausį pulką...

Jeigu tas būtų taip sau iš prieš-istoriškų amžių, tai nieko keisto nebūtų, bet dabar prie šių laikų civilizacijos, bus labai pravartu keletas jųjų kokčių ydų pabriežti ir pasidomėti.

Kuomet laukų ūkininkai laiko šunis, tai "neįstabu, nes reikia kad išvytų iš bulvių kiaules, su ėstų kaulus, sulaktų barščių liekanas ,ir kad priduotų drąsos naktimis apsisaugoti nuo įvairių niekadėjų. Gi miestų gyventojai, nieko iš tų suminėtų prietykių neturi, ir kiti neturi net patys ką suvalgyti, vienok šuniuką vedžiojasi, kad teršti gatvių pašalėse.

Žinoma, kaltinti visų žmonių negalima; bet gana daug mieščionkų gyvena su šuniukais. Ir tas abelnas kvailumas, kurį įsigauna nuo kitų tokių iš seno su rambėjusių, yt slibinas driekiasi iš kartų į kartas, — nes mat žmonija "civilizuojasi!"

Daug yra gaivalų, kurie del ypatiškos naudos, ar kad pakenkti savajam priešui, aiškina ką kitą. Bet aš matau, kad ta slibinė platinasi lygiai pas visus: turtuclius, paskutinius driskius, pagonius, tikinčius, kvailus, inteligentus, ir partinius žmonius. Visi jų turi savotiškus išrokavimus, ir visi jų viską kitaip persistato.

Iš to nebūtų nieko įstabaus, jeigu tik vien tamsuoliai glaustų tuos keturkojus gyvūnėlius, kurių protas naktį ir dieną migloše nūkso... kad turėti savo pašonėje gyvastį, kuri nesupranta nei gero nei blogo, kad turėti su kuomi pažaisti, ir užganėdinti kaip kokius jausmus, kad turėti, kaip ką už save menkesnį, kurį būtų galima kolioti, mušti, užmušti, pasmaugti, ir nė jokio prasikaltimo iš to neturėti. Vien to tik geidžia įvairios rūšies vulgaristai, nors jų kiti gulį ant aukso, arba patilčiais zulinas....

Bet va kas už vis baisiausis, kad tie visi įvairios rūšies vulgaritai — ar kaip kitaip juos pavadinti, nesidrovi valkiotis po gatves, ir leidžia teršti visus takus, ką ir niekam nekalti žmonės, turi su kojoms šunų mėšlus mozoti ant viso kelio, o kertys vartų nenudžiūsta net karščiausiose vasarų šilimose. Arba visų valstybių žydiškos veislės vertelgai mėgsta viską išnešti į pašales savojo "tavoro", kad daugiau "klijentų" privilioti, tai čia jau pirkėjas visuomet gauna "tavorą" šunų šlapumais dvokiantį, ir net iš valgomų daiktų, nes šunelis, sekdamas šilkais čiužančias "ponias," niekuo met nepamiršta pakelti kojų prie tų gramozdų.

Visi tos rūšies vulgaristai tuos keturkojus gyvūnėlius labiaus gerbia kaip savo tikrus vaikus, kaip tai: valgo prie vieno stalo ir į švieno bliūdo ir su vienu šaukštu, guli sykiu vienoje lovoje, apkalba įvairiausius dalykus, mielaširdingai apžiūri, apskalbia, apšukuoja, nuo šalčio apvelka kailiniais, vežasi svečius, teatrus, bažnyčias (jų vairių tikybų), ir pastipusian pastato amžiną paminklą... Arba badmečiais pasiskerdžia i nučiulpia kaulelius, ir atliek dar įvairius bjauresnius dalykus, apie ką apsako įvairių "tiškų mokslų" knygose.

Gyventi su šunėukais, atliki nėti paleistuvingus darbus, to žemiausis žmonių nusižengima prieš dorą. O kiek turtų jie aikvoja ant išlaikymo tų gyvūnėlių, kiek kėblumų kaimynam pa daro, kiek takų nuteršia. Bais net pamislyti, kuomet milijonai vargšų darbininkų amžinai badauja, o tie "ponpalaikiai" šitaip labą darbininkų aikvoja — ant šunų...

Čia matome kas gyvena su šunėmis, ir kokiem tikslam jie laikomi. Ir tik neišmanėliai tegali skirti tą sliminę kokiai pa tijai, sakai, tikybai, ar tauta Visur užtektinai tų netikrosų rūšies žmonelių. Ir kas doras — turi vesti kovą su taisi gaivalais — kad "nereikia mums kvailių — ir rūmų mums jųjų..."

Savo gražų skatiką, Nelaikyk jį už dyką: Duok jam pelną-gerovę — Dėk į mūsų Bendrovę. Šėras $10.00.

NOTARIJUS (Rejentas)

Juozas O. Širvydas

193 Grand Str., Brooklyn, N. Y.

Kokie tik legališki poperiai ar dokumentai reikia užtvirtinti ir padaryti — čia yra padaroma: Davierastis, pirkimo bilos, liudijimas, certifikatai, vekseliai ir tt.

Draugai, Jei Jums Nuobodu Namuose

Draugai jeigu jums namie nuobodu, ateikit į mūsų krautuvę, mes jums patarnausim, o jūs būsite linksmi.

Užlaikome visokius Lietuviškus Gramafonams Rekordus ir Pianui Rolius, taippat parduodame Pianus ant lengvų išmokėjimų, taisom gramafonus prieinamomis kainomis.

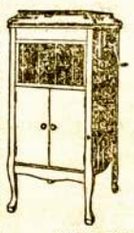

Duodame ant lengvų išmokėjimų Gramafonus

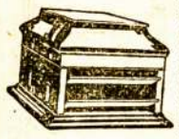

Specialis nupiginimas ant švenčių

$1.00 Į SAVAITĘ

A. MEŠKIS — 40 GRAND STR.

J. RAVINAS — MASPETH, L. I. N. Y.

$1.50 Į SAVAITĘ Phone Newtown 2886 Arti Karų Stoties

We Have One Ideal

Waterman's Ideal Fountain Pen

KNYGA IR GERA RAŠOMA PLUNKSNA YRA PAGEIDAUJAMA DOVANA

VISOUMET NAUDINGI

LABAI GRAŽUS IR VISIEMS REIKALINGI DAIKTAI

Importuotos dėžutės del sudėjimo auksinių daiktų (jewel box) nuo 50c. ir augščiau.

Išpjaustyti iš medžio meškų, šunių bei briedžių stovylos nuo 75c. ir augščiau.

Atgabentos i šLietuvos cigarnyčios beržinio medžio labai gražiai apdirbtos už prieinamas kainas.

Juodylui duobelės (ink stands) labai gražaus darbo ir tinkamos dovanoms $1.00

Pelenams duobelės (ash trays) ištašytos iš murmuro bet porcelino nuo 50c. ir augšč.

Cigarnyčios įvairių barvų bei išdirbysčių importuotos iš Vokietijos po 15c.

Automatiški paišeliai labai gražaus išdirbimo po 25c.

Paišeliams drožti mašinėlės po 15c.

Spilkoms sudėti duobelės ir dėžutės tinkmos pasidėti miegkambary ir labai gražaus išdirbimo. Nuo 50c. ir augščiaus.

Rašoma popiera skrynutėse linijuota ir be linijų. Nuo 10c. ir augščiaus.

TAIPGI TURIME DAUG ŠIAIP ĮVAIRIŲ DALYKĖLIŲ TINKAMŲ VISIEMS

PAIŠELIS KASDIENINIUI DARBUI

Visada prirengtas rašymui. Rašomas įrankis, kuriuo galite pasidžiaugti.

Prirengtas del rašymo 25,000 žodžių be permainymo. Eversharp paišelius galima pirkti atskirai.

Auksiniai, sidabriniai bei enameliuoti.

Kainos prieinamos kiekvienam kišeniui.

PASVEIKINIMO KORTELĖS su Naujais Metais ir Varduvėms ---------- po 5c.

LAIŠKAMS POPIERA su žibučiais, gėlėms ir eilėmis labai gražaus darbo ---------- po 10c.

RAŠOMA POPIERA (dėžutėse) del įvairių reikalų taippat ir dovanų (už dėžutę) nuo 10c. ir augš.

MAŽI KIŠENINIAI PEILELIAI su kilpa prisirišti prie retežėlio labai gražaus darbo ---- po 75c.

Rašomos Plunksnos — nuo $2.50 ir augščiau

„VIENYBES"

RAŠOMŲ REIKMENŲ SKYRIUS

193 GRAND STREET BROOKLYN, N. Y.

Du-kart savaitinį laikraštį "Vienybę"

Taipgi yra labai tinkama dovana užrašyti

Prenumerata:

Amerikoje metams	$3.50
pusei metų	$1.75
Užsieniuose metams	$4.50
pusei metų	$2.25

TINKAMA DOVANA

Perkdami rašymo reikmenis, pirmiausia ateikite į "Vienybę," nes tinkamesnių dalykų kitur nerasite. Apart gražių sidabrinių ir paauksuotų rašomų plunksnų ir paišelių, turime visokių kitų gražių dalykų. Visoki gintarinei daiktai didžiausiame pasirinkime.

"VIENYBĖ"
193 Grand Street,
Brooklyn, N. Y.

EVERSHARP
Write-hand Companions

WAHL PEN

Įsteigtas 1886 m.
VIENYBĖ
DU-KART SAVAITINIS
Utarninkais ir Pėtnyčiomis
METINĖ PRENUMERATA:
Suvienytose Valstijose $3.50
Kanadoje 4.00
Lietuvoje ir kitur 4.50
Prenumerata reikia apmokėti iškalno.
Apie garsinimus klauskit laiško.
Adresas:
Vienybė Publ. Co., Inc.
193-197 Grand Street,
Brooklyn, N. Y.

Established 1886.
VIENYBĖ
LITHUANIAN SEMI-WEEKLY
Published Tuesdays and Fridays
at Brooklyn, N Y
SUBSCRIPTION RATES:
In United States $3.50
Canada 4.00
Other Countries 4.50
Advertising rates on application.
Address:
Vienybė Publ. Co., Inc.
193-197 Grand Street
Brooklyn, N. Y.

REDAKCIJOS STRAIPSNIAI

Su Naujais Metais!

Štai, vat, ir atsistojome ant slenksčio tarpe 1922-1923 metų, kurį peržengę jau nebeturime ko atsigrįžti atgal, nes pereitasis metas nedaug ką del lietuvių malonaus ir pasiilgėtino buvo suteikęs. Amerikos lietuviai pergyveno dideles bedarbes, streikus ir kovas prieš varžymą ateivybės. Drauge su visos šalies gyventojais mes sykiu perkentėjom visokius nepriteklius ir didelę gyvenimo brangenybę, kuri vis dar tebėra pasekmė likvidacijos Didžiojo Europos Karo. Drauge ir mus tiesioginais ir netiesioginais mokesniais žavino smaugiančios taksos ant visokių daiktų. Drauge štai ir dabar kenčiame šaltį del stokos kuro, kaipo pasekmę praėjusios kovos tarpe darbininkų anglekasių ir galingųjų kasyklų magnatų, ir kaipo pasekmę nemažesnės kitos kovos praėjusios tarpe gelžkelių darbininkų ir magnatų...

Bet mes turėjome dar ir savo pridėtines bėdas, kurių paprastas šios šalies gyventojas neturėjo. Nežiūrint kaip amerikietis lietuvis yra toli nuo savo pirmosios Tėvynės, vienok jisai tebegyvena tuo patim pulsu, kuris iš numirusių prikėlė Lietuvą ir apšarvojęs 4,000,000 mūsų brolių pastatė juos į kovą už išlaikymą savo nepriguimybės. Mes per visą pereitą metą su begaliniu nervų įtempimu sekėm paskui kovas mūsų brolių su milžiniškomis gaujomis savo neprietelių. Lenkai, maskoliai ir vokiečiai tebetyko Lietuvą, jeigu jau ne visai praryti, tai nors po truputį jos žemes nukramtyti; o mūsų vyliugingas pusbrolis latvis panakčiais styrinėja Lietuvos palangėmis, bene galės ir jisai ką nors pastverti...

Tą viską Amerikos lietuviai, — išskyrus saujales nesveikos dvasės žmogelių, — šrdingai atjautė. Skaudėjo jiems širdį ir delto, kad daugelis amerikiečių Lietuvon nukeliavę, turėjo grįžti atgal, nes tenai rado dar peršaltą sau vėją. Mūsų miestuose, mūsų viršūnėse, amerikiečiai dar nerado bent tokio patriotizmo, kokį nors mes čionai per tiek metų svetur gyvendami išlaikėm. Gyva lietuvio milžino širdis tebeplaka tiktai Lietuvos kaimeliuose, kur lietuviai artojai tebegyvena nesugadinta savo didžiųjų prabočių dvasia; bet miestuose ir valdžios įstaigose amerikietis rado drąsiai viešpataujantį tą troškinantį rusų ir lenkų (ir pridėsim — žydų) raugą, kuris mūsų išeivius dar mažus Lietuvoje troškino, nuodijo ir smaugė...

Nelengviau buvo Amerikos lietuviams, geriems tėvynainiams, praleisti pereitus metus ir Amerikoje. Tiek metų čionai suauklėti tautybės idealai, jų organizacijos, jų kilnūs kultūros darbai, nejučiomis ir jučiomis tapo užslopinti. Daugelis gerų veikėjų apleido šį kraštą sau pasidaryti "Ameriką Lietuvoje". Bet jie tenai... subankrūtino ir vieni nebegali sugrįžti, kiti sugrįžo labai nupuolę dvasėje. Jų atsitraukimas nuo mūsų gyvenimo maža gero padarė Lietuviai, o mūsų čionaitiniam gyvenimui padarė daug blogo. Daugelis mūsų kolonijų užmigo veikime, savo veikėjų netekę.

Dar labiau suardė amerikiečių gyvenimą visoki iš Lietuvos prašvilpę agitatoriai: Garmai, Bagdonai, Bumšos ir kiti. Jie sukūrstė tarpe lietuvių vienų ant kitų neapykantą, ir dar suviliojo visuomenę rinkdami aukas savo partijoms, o įkalbinėdami, jog tas eisią "prikėlimui Lietuvos". Jų pasėtoji neapykanta pradėjo duoti tokius vaisius, kad tūli laikraščiai ("Draugas") jau drįsta grožėtis Italijos fašistais ir beveik jau gatavi organizuoti tokius pat "juodmarškinius" ir tarpe lietuvių.

Bet dar liūdnesnės išdavos apsireiškė iš politikos dabartinės Lietuvos Atstovybės. Ji per kiaurus pereitus metus baigė smelgti dar likusią amerikiečių lietuvių sveiką iniciatyvą, ir davarė iki to, kad daleido Lietuvos Vyriausybei pastatyti Amerikos lietuvius.... "po pašportais", kaip kokius labai paieškomus ir "po policijos priežiūra esančius" niekadėjus. Šitokios politikos pasekmės buvo taip skaudžios, kad dabar Amerikos lietuviai purtyte purtosi nuo rėmimo Lietuvos finansiškai. Tuos milijonus dolarių, kurie ateityje būtų buvę taip reikalingi Lietuvai, stumte atstumta, ir šita padėtis dabar gal nesiduos atitaisyti per daugelį metų...

Taigi, kaip sakėme, mes iš pereitojo meto nedaug ko gero galėjome išsinešti. Bet užtai mes galėjome daugelio pasimokinti, nes ir priežodis sako: "vargas žmogų mokina". Mes pasimokėme, kad ateityje Amerikos lietuviams reikia nusistatyti sveiką ir platų mūsų tautybės ir pilietybės programą. Šitas programas turėtų eiti šiais ruožtais:

1. *Politikos klausime.* Pažangieji tautininkai turėtų remti politinę partiją — Amerikos Lietuvių Tautinę Sandarą, o socialistai — Lietuvių Socialistų Partiją. Didelės konkurencijos tarpe šitų partijų nebus, bet bendro darbo labai daug jau atsirado ir galės atsirasti.

2. *Pilietybės klausime.* Po visą Ameriką išplėtoti Lietuvių Piliečių Sąjungą, išėmus iš jos statuto registracijos klausimą. Ši organizacija turės aprūpinti visus lietuvių amerikiečių ne-politinius reikalus, arba ir politinius, bet tik tuos, kurie paliečia Amerikos piliečius ir šiai jau lietuvius susitinkančius su visokiomis Amerikos gyvenimo sunkenybėmis. Jon galės įeiti tautininkai, socialistai, taipgi išmintingesni katalikai ir net prablaivėję komunistai. Abelnai sakant, tai bus organizacija viršiška ir patriotinė, kuri savo pobūdžiu atstos juodųjų gaivalų ketinamus organizuoti "lietuviškus juodmarškinius" arba klerikalų besigrožaujamus pamėgdžioti italų fašistus. Ji galės koordinuotis su Lietuvos šauliais arba kita tam tikra organizacija, kad ir su dabar pradėtaja tenai tverti amerikiečių organizacija.

3. *Kolonijų stiprybė.* Visuose miestuose organizuoti klubus, kurie su vietos draugijų pagelba turi statytis Liaudies Namus, su svetainėmis teatrams, koncertams, prakalboms, susirinkimams ir visokiomis žaislų įmonėmis, kad tuomi veikėjams ir jaunuomenei įsteigus susituopimo centrus. Visos tautos tokias nejudinamas nuosavybes turi įsitaisę.

4. *Dienraštis.* Amerikos lietuviai tautininkai būtinai privalo įsigyti vieną visuomenišką dienraštį, nes spaudos galybė yra kiekvienos tautos pripažintas faktas.

Su šitokio programo pasiūlymu mes išeiname prieš mūsų visuomenę, ir tikimės, kad jisai bus vienas iš geriausių pasveikinimų su Naujais Metais.

Vienas mūsų dainių yra pasakęs: "Ir ką amžiai pagadino — laikas yra pataisyti". Delto ir mes, pasimokinę iš praeitų metų dezorganizacijos liūdnų apsireiškimų, privalome nenuleisti rankų, bet imtis prie rimto organizacijos darbo per šituos ateinančius metus. Jeigu mes per penkias dešimtis metų mūsų išeivijos čionai Amerikoje mokėjome sukūrti savo tautai gyvenimą taip augštai, kaip anais metais ir sapnuoti negalėjome, tai dabar jau tokius sunkius kelius perėją, nebeturime grįžti atgal, bet eiti pirmyn.

Metai atbėga, metai prabėga. Jie visas tautas veda pirmyn, jie turi ir mūsų nepalikti.

PERŽVALGA

Lietuvos studentai Princetono universitetan.

Garbus lietuvių prietelius, prof. H. Bender, pradėjo triūstis, idant galima būtų gauti mainus tarpe studentų iš Baltiko valstybių į Princeton, N. J. universitetą ir iš čionai į Baltiko valstybes studentų amerikonų. Tuo būdu ir Lietuvos studentai, — išimtinai studentai vadinamosios rūšies "liberal arts and pure science",— galės čionai atvažiuoti ir pasinaudoti metine stipendija, kuri siekia nuo $700 iki $1,200. Tik turi jie mokėt anglų kalbos ir atsakantį mokslo cenzą. Laikas susinešimui skiriamas Kovo 1, 1923.

Tuo reikalu kviečiami studentai lietuviai susirašyti sekančiu adresu: Prof. Harold H. Bender, Baltic American Society, 15 Park Row, New York City.

—o—

Mirė Mickevičiaus duktė.

Paryžiuje pasimirė garsaus lenkiškai rašiusio lietuvio poeto duktė Goreckienė. Ji turėjo 87 metus. Kurie norėtų plačiau dažinoti apie to poeto darbus ir šeimyną, lai pasiskaito "Vienybės" išleistą knygą "Adomas Mickevičius". Jo raštų tik keletas yra išversta į lietuvių kalbą, kaip "Krymo Sonetai", "Diedai ir Gražina", ir keletas ištraukų. Svarbiausi jo poema "Ponas Tadas" dar tebėra neišversta lietuvių kalbon, nors ji lietuvių buities žvilgsniu būtų gražus literatūros indėlis.

—o—

Lietuvos prekyba.

Mes jau nesykį nurodėme, kad prie lito pastovumo dikčiai prisidės finansininkų taip vadinamas prekybos balansas. Jis reiškia tą, kad kuomet šalis daugiau išveža prekių (eksportuoja), negu atsiveža (importuoja), tai į ją plaukia auksas, arba svetima valiuta, kuri stiprina jos pačios pinigus. Už tat įdomu ir smagu pažymėti, kad prekybos balansas už spalių mėnesį, tai yra, už pirmą mėnesį litus įvedus, yra aktyvus, palankus Lietuvai. Būtent, buvo išvežta prekių sumoje 3,543,1000 litų, o atsivežta tik už 3,448,300 litų. Taigi išvežimas viršija importą ant 94,800 litų, arba $9,480. Tas balansas nėra didelis, kaip ir reikėjo laukti, nes įvedant naujus pinigus, pirkliai ir žmonės turi įvairių susitrukdymų. Lauksime lapkričio mėnesio balanso.

—o—

Nukryžiavimo vieta.

Praėjus Kalėdoms, kurios primena mums Kristaus gimimą, ateina Velykos, primindamos jo nukryžiavimą. Žydai, Jį nukryžiavę, žinoma, nepasirūpino tą vietą užlaikyti istorijai. O krikščionybė tik įsisteigė apie 300 po nukryžiavimo, su Romėnų imperatoriumi Konstantinu. Tat pirmas jo darbas buvo surasti tikroji Kristaus nukryžiavimo ir iš numirusių prisikėlimo vieta. Konstantinas ant tos vietos pastatė bažnyčią, po vardu Šv. Grabo. Bet vėlesnieji tyrinėtojai pradėjo abejoti ar tikrai vietą buvo atspėta. Sąryšy su su tuo autoritetingiausi veikalai yra anglų Jefrey, o paskui kunigo Duckeworth. Pastarasis, savo tik ką išleistame veikale, privedęs visus žinomus raštus ir argumentus, tegali štai ką pasakyti: "Kur nors tame plote, kuriame stovi budinkai vadinami bendru "Šv. Grabo Bažnyčios" vardu, Kristaus nukryžiavimas ir iš numirusių prisikėlimas įvyko. Bet ar tikrai tie akmenys, kuriuos tikintieji maldininkai bučiuoja, buvo nušlakstyti Kristaus krauju, niekas nežino."

Savinkalbė Ar "Kiuizmas"

Paruošė J. O. Š.

"Diena po dienai tolyn,
"O aš einu vis geryn".
—Kiujės įžodis.

(Tąsa)

Dabar kuomet mes supažindinome skaitytojus su savinkalbės gydymosi būdu ir su jo pamatiniais dėsniais, eisime toliaus prie įdomių faktų, kaip jie yra aprašyti žurnale "McClure's Magazine", išleistame jau už Sausį ateinančių 1923 metų. Čionai mes susitinkame dar su vienu asmeniu, būtent panele Marie Kaufman, kuri buvo arčiausi p. Kiujės sandarbininkė gydyme ligonių savinkalbės metodu ir paskelbia visą eilę pastebėtinų išdavų iš savo praktikos bėgiu pastarųjų dešimties metų užsiėmimo savinkalbe.

P-lė Kaufman neturėjo savo atskiro būto. Ji pirmiausiai darbavosi paties p. Kiujės klinikoje Nancy miestelyje. Bet vėliaus Kiujė jai pavedė mažiuką namelį užpakaly savo klinikos in sodno, kur p-lė Kaufmant ir užvedė savo gydyklą, beveik išimtinai tik mažiems vaikams, ypač mergaitėms. Patsai Kiujė daugiausiai užsiima gydymu paaugusių žmonių, nors jisai sako, kad maži vaikai labiausiai sekmingai duodasi išgydyti, kadangi jie labiaus prisiima savinkalbės dėsnius. Taip įsitikinęs, Kiujė ir pavedė p-lei Kaufmant gydyti tiktai kūdikius ir mažus vaikus, kurie labiausiai yra linkę pasiduoti moteriškos įtakai. Pabriežti reikia šitas faktas, kad nei Kiujė nei Kaufmant neima jokių mokesnių už gydymą.

Mažiukas p-lės Kaufmant namelis per ištisą dešimtį metų buvo kaip ir koki šventavietė, nes čionai plaukdavo žmonės iš atokių Prancijos apylinkių, gabendami sergančius ir luošus vaikučius pas p-lę Kaufmant, prašydami juos išgydyti, nes gydytojai ir klinikos jau buvo atsisakę duoti pagelbą. Tačiaus pastebėtina tas, kad šitoki Kiujės ir Kaufmant darbuotė ilgus laikus buvo težinoma tik po Nancy apylinkes, nes nė vienas iš jų neieškojo viešumos ir nesiskelbė. Pirmutinį sykį Amerikoje tik šių metų gale pasirodė Kiujės ir Kaufmant paveikslai, kuomet Kiujės savinkalbės metodas pradėjo garsėt užsienių kalbose ir net jau keletas knygų tapo parašyta apie Kiujė ir jo metodą. Amerikonai tuomi susidomėjo tik dabar, kuomet Kiujė pasirengė Amerikon atvažiuoti ir savo metodą prieš publiką aiškinti.

Bet grįžkime prie p-lės Kaufmant. Žemiaus paduodame keletą iš jos praktikos pavyzdžių, kurie priverčia skaitytoją nusistebėti. Šitie pavyzdžiai eina po vardais išgydytųjų ligonių, kurių ligos tapo gydytojų patikrintos.

1. **Ida Toussaint,** 13 metų mergaitė. — Jos dešinėji ranka buvo paralyžiuota dar nuo ligos kūdikių paralyžiaus, kuriuomi ji sirgo turėdama dar vos 19 mėnesių amžiaus. Gydytojai buvo pasakę, kad nieko nebegalima padaryti. Atvesta pas p-lę Kaufmant, kuri per penkias minutes kvėpė jai savinkalbę ir paskui liepė jai pakelti ranką iki galvos. Tačiaus kuomet mergaitė tą pabandė daryti, ji to negalėjo, nors besistengdama net visą kūnelį sulenkė. Po keleto daugiau kvėpimų ir padrąsinimų prie savinkalbės, p-lė Kaufmant tarė: "Dabar vėl pabandyk, tik perdaug nesistengk; tik pakelk savo ranką trupučiuką, kaip ir ji būtų sveika". Tada mergaitė netik kad rankutę augštyn pakėlė, bet ir savo skrybelaitę nusiėmė. Ji dar ateina du sykiu į savaitę gydytis ir kiekvieną sykį eina geryn. Kuomet ji pirmą sykį pakėlė savo ranką, tai motina iš džiaugsmo apsipylė ašaromis.

2. **Jeanne Grosjean,** — dabar jau 21 metų mergina. Pirmą sykį ji buvo pradėta savinkalbe gydyti 1920 m. Jos šonas buvo išpūstas ir širdis iš vietos iššokusi. Ant josios kepenų augo guzas, ant vėdarėlio tvino vožis, taipgi galvoje buvo skaudulys. Gydytojai jau buvo rankas pakratę, ir vienas iš jų užkvietė p-lę Kaufmant ateiti bent kartą ir palengvinti mergatei skausmus, jeigu gali. Per šešis menesius mergaitė negalėjo miegoti, vos tik retkarčiais akis sudėdavo. Ji gulėjo ligoninėje jau ištisus metus ir buvo veik mirštama. Gydytojas vos dar aplankydavo ją [illegible] jau nebeduodavo. Kuomet pirmą sykį pas ją apsilankė p-lė Kaufmant, mergaitė nebegalėjo net vandens lašo burnoje palaikyti. — Nuo to laiko praėjo aštuoni mėnesiai; pas ją vaikščiojo p-lė Kaufmant du sykiu į savaitę, ir ji visiškai išgijo. Kuomet pas ją apsilankė tūli svečiai ir tyrinėtojai iš Anglijos, ji labai nervingai papasakojo savo ligos istoriją; čia pat ant vietos gydytojai ją apžiūrėjo ir rado, kad jos širdis ir pulsas labai stiprus. Kuomet vienas iš svečių užklausė mergaitę, kodel ji nepasiliko ilgiaus klinikoje ir neišsigydė nuo nervingumo, tai ji atsakė: "O, man nebereikia jokių gydymų; aš visai esu sveika nuo to laiko, kaip p-lė Kaufmant mane išgydė."

3. **Jean Germa,** berniukas. Šitas berniukas nuo pat gimimo buvo labai silpnas ir gydytojai nulėmė, kad jis džiovininkas. Jo veidas buvo visuomet nuplainėjęs. Dar keturiolikos metų sulaukus jam buvo padaryta operacija kojoje, kurioje atsiradęs buvo didelis skaudulys. Tuo sykiu jisai išbuvo ligoninėje šešis mėnesius. Vienam metui praėjus jam prisimetė kitas skaudulys. Gydytojai pasakė, kad jisai privalo pasilikti ligoninėje kitus šešis mėnesius. Pabuvus tenai jam keturias savaites, jo motina atėjo pas p-lę Kaufmant ir papasakojo, kad jos berniukas kenčia baisius skaudėjimus; prie to prašė jos, ar negalėtų apsiimti pagydyti, jeigu namo parsiveš berniuką. Po pirmutiniam p-lės Kaufmant įkvėpimui savinkalbės, berniukui skausmas pasiliovė. Mėnesio bėgiu jo skaudulys visai pranyko. Po trijų mėnesių jisai jau važinėjo dviračiu. Po šešių mėnesių jau galėjo dirbti ir sau pragyvenimą pelnyti, ką daro ir iki šiam laikui. Jis dabar yra stipras, sveikas bernaitis, tiktai pasibaisėtinas rundas ant kojos beliūdija, ką jisai buvo iškentėjęs.

4. **Madeleine Beninger,** mergaitė. Pirmutinį kartą ji buvo pradėta gydyti savinkalbe Gegužės mėn., 1921, kuomet ji turėjo vienuoliką metų. Ji buvo ligoninėje, sirgdama taip vadinama Pott'so liga. Ji buvo įdėta į pleisterio varžus ir taip jai skaudėjo nugarą, kad per keturius mėnesius turėjo gulėti tiktai ant pilvo. Tuomet jai buvo nuimta varžai, bet gydytojai pasakė, kad prisieis ją į varžus įdėti dar ant poros metų. Jos tėvai nuo šito atsisakė ir atėjo pas p-lę Kaufmant. Po pirmajam savinkalbės įkvėpimui, mergaitės skaudėjimas pasiliovė; po trečiojo gydymo jos skausmai visiškai pranyko; ji valgė ir gėrė nieko blogo nebesijausdama, ir buvo laiminga vietoje verkusi ištisas dienas, kaip buvo pirmiaus. Po mėnesiui gydymo ji vaikščiojo trupučiu klypuodama. Bet dabar jos kojos yra abidvi lygios ir visa sveika iš visų pusių.

5. **Andree Schmidt,** mergaitė. Pirmą sykį buvo pradėta gydyti Spalio mėn. 1920. Ji negalėjo pajudėti nuo to laiko kaip turėjo pustrečių metų amžiaus iki sukako ketverius. Metus ji praleido ligoninėje. Gydytojai pasakė, kad jau nieko nebūsią galima padaryti, kadangi jos džiova pertoli nuėjusi. Kasnakt ji turėdavo 102 laipsnių karščio. Ji negalėjo net kalbėti. Po vienam p-lės Kaufmant gydymui, ji pradėjo kalbėti, o po antram — jos karščiai sumažėjo. Mėnesio bėgiu ji visai išgijo.

6. **Alice Mercul,** 10 metų mergaitė. Jos tonsiliai ir adenoidai buvo labai dideli, taip, kad jai sunku buvo kvėpuoti. Ketverius metus atgal ji pribuvo vaikų klinikon, kur jai padarė operaciją; bet vistiek jai nepalengvėjo, ir ji visai negalėjo kvėpuoti sučiaupta burna. Po pirmam p-lės Kaufmant įkvėpimui savinkalbės, ji liuosai galėjo kvėpuoti neišsižiojusi, o dabar, po šešių savaičių, ji kvėpuoja visai lengvai.

7. **Jean L'Hermione,** 16 metų berniokas. Jisai turėjo dusulį nuo to laiko kaip buvo aštuonių metų. Jo motina jį nugabeno į Mout Dore kalnų augštumas. Pabuvus sveikame klimate jisai pasitaisė, bet kaip tik būdavo oro permaina arba namo parvažiuodavo, vėl atkrisdavo blogyn. Gydytojai sakė, kad norint sveikatą jam palaikyti, privalo nuolatos važinėti į tuos kalnynus. Jį pasiėmė gydyti patsai Kiujė. — Iš pradžių berniokas labai šnairiai pažiūrėjo, kuomet jam Kiujė pasakė, kad jis keleto dienų bėgiu bus sveikas. Bet vieną savaitę praleidus jisai gryžo namo sveikas. Motina pasisakė, kad ji delto atėjusi pas Kiujė, kad metai atgal kitas jį apylinkės berniokas buvęs Kiujės išgydytas ir ikšiolei esąs sveikas.

8. **Marie Therese Wagner.** Mariukės tėvas buvo džiovininkas ir pasimirė dar jai negimus. Nuo pat savo gimimo mergaitė turėjo skaudulį po skauduliui ant galvos ir kaklo. Per aštuonius mėnesius dar pirm to kaip p-lė Kaufmant pradėjo ją gydyti, ji buvo visai apjakusi. Ji išbuvo ligoninėje per tris mėnesius, bet jokio pagerėjimo nesimatė. Pirmutinį sykį ji buvo atvesta pas p-lę Kaufmant Gegužės mėn. 1914, visa skauduliais aptekusi. Po pirmajam savinkalbės įkvėpimui skauduliai nustojo tekėję. Po trečiam gydymui jai kairėji akis prasimerkė. Penkių savaičių bėgiu ji visiškai išgijo. Dabar ji yra dešimtieg metų su vaikais klasėje trylikanečių. Ji taipgi mokinasi griežti smuiką.

Šitie augščiau privesti pavyzdžiai buvo visi gydytojų patikrinti. Delto kuomet Kiujė ir jo bandarbininkė p-lė Kaufmant tapo sužinota dilesniuose mokslo centruose, tuojaus užsimezgė tarpe mokslininkų karštos diskusijos. Dabar jau yra parašyta apie Kiujė ir jo savinkalbės metodą keletą knygų. Šiandie jau įvairių šalių laikraščiuose apibėgo sensacingos žinios apie tą taip pigią gyduclę, — įsikalbėjimą sau šiais žodžiais: "Diena po dienai tolyn, o aš einu vis geryn."

(Dar bus)

Atsargumas nekenkia.

(Juokas)

Laivas ant jūrių susikūlė. Mažoje valtelėje jie plūduriavo ant bangų. Atrodė, kad jie turės pražūt. Galiausiai vienas žvėjas puolė ant kelių ir pradėjo melstis: "O, Viešpatie! Aš buvau didelis girtuoklis, bet jeigu aš dabar išeisiu gyvas, tai prižadu, kad niekas — "

— Palauk, Jonai! — nutvėrė jį už rankos kitas žvėjas. — Nenueik pertoli, nes man rodos, kad ana kur aš matau laivą ateinant.

Įvairūs Straipsniai

LIETUVOS GYVENIMO TRUPINIAI

Rašo Čim-Čymas

II. Rusų ir surusėjusių klikos

Amerikiečiai, turbūti, supratimo neturi, kaip Lietuvoje valdžios įstaigose yra įsigalėję rusai ir surusėję "mūsų broliai," kurie visur mėgsta vartoti rusų kalbą ir papročius. Nesvarbu būtų jų kalba, by tik jie būtų žmonės; bet vargas tame, kad tai yra nei sąžinės nei gėdos neturinti rusų intrigantai. Kur tik, žiūrėk, vienas atsirado, tuoj matai ten jo brolį, draugą, sėbrą. Jie turi tarpe savęs stiprią sąjungą. Iš anksto nutaria, ką reikia "išgraužti," kad patiems ten įsisėsti. Turi savo posėdžius, kur nutariama laikytis vienos ar kitos linijos. Vis tai "cenzuoti" žmonės, pradedant nuo generolų ir baigiant eiliniais valdininkais. Jie puikiai moka savo priešus demoralizuoti; dirbti nas suirutes jų darban įnešti, kad, žiūrėk darbštus, dorus ir teisingas lietuvis priverstas būtų pasitraukti; o jo vieton, žiūrėk, sėdasi rusas, kuris ana ten viršui turi draugų ir sėbrų. Krovimas ant manęs areštų — yra tai darbas tų intrigantų, nesvarbu kokio laipsnio jie nebūtų. Išdrįsk prieš jų užplūdimą drąsiai išeiti, tai ir prasidės prieš tave intrigos; atvirai tau į akis neišdrįs šį-tą pasakyti, bet jauti, kad už kulisų prieš tave ir dideli ir mažiausi bruzda. Žiūrėk kaip sniegas ant galvos pradeda ant tavęs kristi visoki "oficialūs" pareiškimai, kad tas, tai anas pas tave yra negerai, by tik tave iš pasalų įkąsti, demoralizuoti ir priversti iš jų tarpo pasitraukti. Kaip kartais juokingi yra tie patėmijimai: technikos tave pradeda mokinti žmogus supratimo neturįs apie jos principą; knygvedybos — tokis kuris nežino, kas tai yra debitas ir kreditas, arba kur užrašomi likučiai prie knygų balanso. Gerai, kad žinai, kodel prieš tave bruzda, nes prašalinimas tokio iš savo tarpo, kuris negali ramiai pakęsti to svetimų gaivalų antplūdžio — būtų jiems puikiausias dalykas... Mažiau prityrę, nors ir karšti tautininkai, susikrimtę eina šalin ir savo vietas užleidžia tam svetimam pragaištingam Lietuvai gaivalui.

Kaip sunku dirbti ir valstybei tarnauti tada, kada gyvuoja pilniausia nuožiūra, stoka teisėtumo ir įsivyravus svetimtaučių intrigantų klikoms. Ar bus kada jiems paimtas bizūnas, ar bus jie kada šluojami lauk, kaipo elementas, kuris lyg kirmėlė ėda mūsų valstybės pamatus? Kol gyvuos klerikalai ir socialistai prie valdžios ir įstatymdavėjų galvos, — manau, to nebus. Socialistai moka tik visiems pataikauti, lietuvystę stelbti ir svetimą gaivalą palaikinėti bei prieš žydus kepures kilnoti ir, anot kun. Tumo išsireiškimo Tautos Tarybos posėdy 1917 metuose Petrapily — žydams sub... bučiuoti... ir daugiau nieko.

Subruzdo amerikiečiai tautininkai Lietuvoje. Ar tie nepaims bizūno prieš klerikalus ir socialistus. Manau, kad paims. Poniukų viešpatavimui ir baudžiavos palikimui "ponačelstvu," turi būti padarytas galas. Kur tik viešpatauja socialistai, ten juos netrukus pamaino bolševikai, pavyzdis: Gruzija ir Tolimų Rytų rusų respublika. Griovimo ir demoralizavimo darbas eina pilnu tempu dabar Lietuvoje. Ji bus privesta prie bolševizmo, jei savo laiku tautininkai nepadarys čia savo įtakos ir neįneš nors laikinai lietuviškos tautinės diktatūros, kaip tai padarė Musolini Italijoj. Amerikiečiai tą padaryti gali, jei tik panorės. Kaip man išrodo, tautininkų akcija jau prasidėjo pavydale amerikiečių Lietuvoje bruzdėjimo. Būtų tai šventas ir ilgai lauktas darbas — tautininkų akcija. Gal būti tai prasidėjus, bus sudaužyta svetimtaučių klikos, poniukų nuožiūra ir "ponačalstva." Duokit, dievai!

DAR DELEI SIUNTINIŲ Į LIETUVĄ

Fin. Prek. ir Pram. M-ja.
Muitinių Departamentas
1922 m. Liepos 20 d.
Nr. 8511.

Užsienių Reikalų Ministerijai.

Į Lietuvos Atstovybės raštą iš š. m. gegužės 12 d. Nr. 11,-319 Muitinių Departamentas praneša, kad sulyg L. L. Muitinių Įstatų §21 "pašto siuntiniai iš užsienio muitinės peržiūrimi ir už juos imama rinkliavos išleistomis tam reikalui taisyklėmis," Prisilaikant šio įstatymo muitinės privalo visus gaunamus iš užsienio siuntinius atidaryti ir peržiūrėjus, išieškoti muitą sulyg Tarifo. Dažnai iš Amerikos ateina siuntiniai be jokių deklaracijų, arba, jeigu ir buvo prikergtas bent koks lakštelis, tai jame tiktai nurodyta siuntėjo ir gavėjo antrašai, o daugiaus nieko, kas mūsų įstatymais visiškai neleistina — visi siuntiniai privalo būti lydimi deklaracijomis, kuriuose turi būti smulkiai nurodyta įdėlio pavadinimas, t. y. visų daiktai deklaracijoje privalo būti išvardinti, beto geistina būtų, kad daiktų pavadinimai būtų rašomi lietuvių kalboj. Kas del siunčiamų dovanų bei pašalpos giminėms, L. Muitinių Įstatais nenumatyta muitinės vadovaujasi bendrais pamatais, t. y. išieškoma muitą kaip ir už kitas įgabenamas prekes. Keleiviai, važiuojantieji su užsienio pasais, gali turėti be muito savo reikalams prekių nedaugiau 50 auksinų vertės, taip pat praleidžiami be muito vartoti rankiniai daiktai, nedidesniame skaičiuje, kurie reikalingi žmogui kelionėje ir daiktai sulyg jų speciališkumo, pavyzdžiui: smuikininkui — smuika, šaltakalviui — įrankiai ir tt.

Už sekr. M. Juknevičius
Lietuvos Respublikos Atstovybė

"GYDYTOJAS"

Gydytojo turinys niekad nesensta, todel seni numeriai Gydytojo lyginai yra naudingi ir žinotini, kaip ir nauji

Kas brangina savo sveikatą, tas skaito Gydytoją.

Kas prisiųs 10c. tas gaus praeitų met tris numerius Gydytojo, kurių numerių reguliarė kaina — 75c.

Gydytojas

3310 So. Halsted Str., Chicago, Ill.

DĖLEI KLAIPĖDOS KRAŠTO IŠSPRENDIMO

Šiomis dienomis gauta nuorašas iš laiško, rašyto Baltic American Society pirmininko p. R. J. Caldweil į Valstijų Sekretorių, p. C. E. Hughes, Washingtone, su reikalavimu daryti nuo Amerikos valdžios spaudimą, kad Ambasadorių Konferencija Paryžiuje priskirtų Klaipėdos Kraštą Lietuvai.

Šis laiškas pirmiausiai pabriežia svarbą Amerikai parodyti prielankumą Baltiko respublikoms (Lietuvai, Latvijai ir Estonijai), kurių tautų išeivių skaičius, sako, yra Amerikoje arti milijono. Toliaus pažymi, kad Baltic American Society, nors nėra politinė organizacija, vienok mano reikalu kreipti reikalingą domę į tarptautinę teisybę, kuri dabar kaip tik reikalinga sprendžiant Klaipėdos klausimą. Toliaus sako:

"Mūsų manymu būtų sulaužymas garoės žodžio ir sumindžiojimas teisingumo principų, jeigu Ambasadorių Taryba išrištų Klaipėdos klausimą kaip kitaip, o ne priskirtų prie Lietuvos. Štai yra faktai, kuriais mes vaduojamės:

"Klaipėdos teritorija buvo atskirta nuo Vokietijos sulyg Versalės Sutarties sąlygų (Section X — Memel — str. 99), kur sakoma: 'Vokietija atsisako Santarvės ir Jungtinių valstybių naudai visų teisių ir privatumų ant žemių įsklembtų tarpe Baltiko, šiaur-rytiniu rubežium su Rytų Prūsija, kaip nustatyta Str. 28 dalis II. (Vokietijos sienos) šitoje sutarty delei buvusių sienų tarpe Vokietijos ir Rusijos.

"—'Vokietija apsiima priimti šį Santarvės ir Jungtinių valstybių išsprendimą delei šitų žemių, ypatingai iš atžvilgio delei jų gyventojų tautybės.'

"Atsakydamos į Vokiečių valdžios pasipriešinimą ir kitokius pasiūlymus Gegužės 29, 1919, kur vokiečiai nurodė kad šitų apylinkių gyventojai niekuomet nenori nuo Vokietijos atsiskirti, ir kad lietuvių kalba nėsanti tenai viršijanti; kad, priešingai, visi gyventojai moką puikiai vokiškai kalbėti; kad Klaipėda esąs grynai vokiškas miestas, ir kad delto Vokietijos valdžia priešinantis perleidimui šitos teritorijos, Santarvės ir Jungtinės valstybės savo notoje nuo Berželio 16, 1919, išsireiškė sekančiai:

"—'Santarvė ir Jungtinės valstybės atmeta nuomonę, kad perleidimas Klaipėdos apylinkės prasilenkia su tautybės principais. Šita sritis visuomet buvo lietuviška; gyventojų didžiuma yra lietuvių kilmės ir kalbos; o tas faktas, kad patsai Klaipėdos miestas didžiumoje vokiškas dar nepateisina laikymo šios srities po vokiečių valdžia, ypatingai delto, kad Klaipėda yra vienintėlis Lietuvai išeiga į jures. Delto nuspręsta, kad Klaipėda ir jos apylinkės turi būti perversta Santarvei ir Jungtinėm valstybėm, iš atžvilgio, kad Lietuvos žemės padėtis dar nenustatyta.'

"Pasitraukus iš čionai vokiečių valdžiai Vasario 15, 1920, šios srities administracija, vardan Santarvės ir Jungtinių valstybių, pavesta Prancų generolui prancų kariumenės padedamam. Pradžioje 1921 m. militare administracija buvo pakeista ant civilės administracijos su prancų komisionierium, kuri administracija ir ikišiol tebestovi.

"Taigi aisku, mūsų manymu, kad anot Santarvės ir Jungtinių valstybių pareiškimo, kad Klaipėdos Krašto administracija buvo manoma tiktai laikinoji, iki bus "nustatyta Lietuvos žemės" kuomet Lietuva dar nebuvo pripažinta, nors jau turėjo savo valdžią įkūrusi. Tokios padėties dabar jau nėra. Lietuvos Nepriklausomybei Respublikai tapo suteikta pilnutėlis pripažinimas vadaujančių pasaulio valstybių, ir ji dabar esti narys Tautų Sąjungos. Delto gi priežastys, kurios pirmiaus reikalavo Santarvės administravimo, dabar nebeturi svarbos ir mūsų manymu, visi faktai nurodo, jogei Klaipėdos žemės kuoveikiausiai privalo būti perleistos Lietuvos Respublikai.

"Baltic American Society pridduoda šituos faktus jūsų, P. Sekretoriau, apsvarstymui, pilnai žino, kad Suvienytos Valstijos, neužtvirtinę Versalės Sutarties, negali prisidėti ir prie jos vykinimo. Tačiaus ji pilnai tiki, kad išreiškimas užuojausmės Lietuvos žmonių reikalavimams padarytų didelės įtakos į Ambasadorių Tarybos sprendimus šitame klausime, ir jis būtų išspręstas su patenkinimu ne tik tiesioginiai sudomintųjų pusių, bet ir visų valstybių, kurioms labai arti prie širdies guli įvykinimas patenkančios ramybes toje dalyje Europos."

(Pasirašo): R. J. Caldwell,
Prezidentas.

Kaip Ištekėjusios Moterys Gali Tapti Pilietėmis

Sulyg naujų įstatymų iš rugsėjo 22, 1922, ateivė moteris, kuri išteka už Amerikos piliečio po tos dienos, arba kurios žmogus naturalizuotas po ta diena, jau neima vyro pilietystę kaip iki šiam laikui darė; ji pasilieka ateivė, pakol pati prašo pilietystės ir atskirai naturalizuota. Būti naturalizuota jai ne reikia išsiimti pirmas popieras ir tik turi gyventi Suv. Valstijose vienus metus. Ji turi turėti "atvažiavimo certifikatą" (certificate of arrival). Ir kartais turi laukti šešius mėnesius, arba daugiaus, gauti jį.

Paprastai, moterys nori turėti savo vyro pilietystę ir nemalonu laukti šešius mėnesius del atvažiavimo certifikato ir kitus tris mėnesius gauti pilietystės popieras. Tą gali panaikinti, jeigu ateivė, kuri ketina ištekėti už Amerikos piliečio, arba ištekėjusi moteris, kurios vyras jau padavė pilietystės prašymą, gali pasiūsti aplikaciją del "atvažiavimo certifikato" kelius mėnesius prieš vestuves arba kelius mėnesius prieš vyro naturalizacijos; tuomet neturės taip ilgai laukti.

Vedęs vyras, kuris mano būti naturalizuotas į šešius mėnesius, turėtų nueiti į naturalizacijos ofisą ir išpildyti "atvažiavimo certifikato" prašymą del savo žmonos. Kaip tik jis naturalizuotas, jis gali nueiti su žmona į naturalizacijos ofisą ir paduoti pilietystės prašymą ir ji tada galės būti Amerikos pilietė į tris mėnesius. Ir tas pats su Amerikos piliečiais, kurie ves ateivę moterį.

Jeigu pati gautų certifikatą prieš vyro naturalizaciją ar prieš vestuves teismo, raštininkas palaikys iki pati gali naudoti.

F. L. Inf. Serv.

IŠ LIETUVOS

"JEDINAJA NEDELIMAJA"

Sovietų Rusijos atstovas p. Paikas oficialiai notifikavo Lietuvos Vyriausybei, kad Tolimųjų Rytų Respublikos susirinkimas eidamas darbininkų, valstiečių ir raudonarmiečių reikalavimu, lapkričio 14 d. nutarė pasileisti ir paskelbė prisijungimą prie Rusijos, su Sovietų tvarka ir Revoliuciniu Komitetu. Vcikas pareiškė, sutinkąs priimti Tolimų Rytų Respubliką į savo sąstatą ir paskelbė jos teritoriją sykiu, su okupuotais kraštais, R. S. F. S. R. dalim.

Žmogus Be Tevynės

Parašė EDWARD EVERET HALE.

Vertė Šarūnas.

Laivas buvo pasiekęs Cape ir pasisveikino su Anglijos Admirolu ir jo laivynu. Kadangi buvo rengiamasi į dar ilgesnį plaukimą į Indiją, tai Nolanas pasiskolino glėbį knygų nuo oficieriaus, kas tada, kaip ir šiandie, buvo dangiška manna. Tarpe jų, velnias papainiojo veikalą "Paskutinė Kanklininko Daina". Apie ją visi buvo girdėję, nors nebuvo skaitę nei matę. Niekas nemane, kad joje būtų kas nors tautiško, nors Pilypas prisiegavodamas sakė, būk senas Shaw iškirpęs net iš Sekspyro "Tempest" tą vietą, kur minima Bermudos salos sekančiuose sakiniuose: "Bermudos turėtų būti mūsų ir, po Perkūnais, jos bus kada nors." Na, Nolanui ir buvo pavelytą prisideti prie ratelio, kuris rūkė ir balsiai skaitė ant dėnio vieną gražų popietį. Prisiėjo ir Nolano eilė skaityti, o jis labai gražiai mokėjo skaityti, tą aš žinau. Niekas visame rately nei eilutes iš to poetisko veikalo nežinojo anksčiau. Buvo jame apie būrtus, ricieriškumą ir dešimtis tūkstančių metų atgal. Vargšas Nolan perskaite penktą dainą, staptelėjo kiek, išgėrė ką, nors pasistiprinimui, ir vėl pradėjo neikiek nemisydamas kas toliau jo laukia:

"Breathes there a man with soul so dead,
"Who never to himself hath said," —
(Ar kvepuoja kur tokis žmogus, kurio siela taip jau negyva, kad niekados sau nėra tarus).

Mums rodosi negalima įtikėti, būk neivienas iš oficierų tada nežinojo nei vienos eilutės iš šito dabar garsaus Walter Scoto veikalo. Bet tas buvo tiesa, ir vargšas Nolanas tęsė toliau, meko dar nepajusdamas ir mekaniškai, —

"This is my own, my native land"!
(Štai, tai mano, mano gimtinė tėvynė!")

Tada visi pamatė, kad kam nors čia bus karšta, bet Nolanas turėjo viltį prasikasti, nes, kad ir pabalęs, nėrė giliau:

"Whose heart hath ne'er within him burned,
"As home his footsteps he hath turned
"From wandering on a foreign strand! —
"If such there breath, go, mark him well."
(Kurio širdis niekados neužsimepsnojo, kuomet grįžus iš tolimų ir svetimų kraštų pamatė savo namučius? Jei yra tokis žmogus, eik, pasižiūrėk į jį gerai.)

Šitoje valandoje visi vyrai savimi nebesitvėrė, linkėdami, kad jis kokiu nors būdu perverstų neskaitęs du lapu toliaus; bet jis neturėjo tiek proto tą padaryti. Užduso kiek, paraudo, bet nusvyravo tolyn:

"For him no minstrel raptures swell;
"High tho his titles, proud his name,
"Boundless his wealth as wish can claim:
"Despite those titles, power and pelf,
"The wretch, concentred all in self." —
(Jam jokis dainius nesujudins jausmų. Nors jo vardas būtų augštas, garbė puiki, turtai nesuskaitomi, bet nežiūrint to vardo, garbės ar turtų, jis vargšas, susikaupęs savy).

Čia nelaimingas vargšas Nolan visai uždusso ir negalėjo toliau skaityti. Jis pakilo, metė atgalia ranka knygą į jūrą ir dingo savo kambary, ir "Po Perkūnais", užbaigė Philips", mes po to jo nematėme kokį keletą mėnesių. O aš turėjau iškepti pakrypusį melą tam anglų daktarui, kad paaiškinus kodel negražinau jo Walter Scotto veikalo".

Ta pasaka mums parodo apie kurį maždaug laiką Nolano puikavimas ir savęs kėnnas sutrupėjo. Iš pradžių, kaip pasakojama, jis siekė labai augštų tonų, skaitė savo pabaudą farsu, apsimesdamas būk jam kelionė patinkanti, ir taip toliau; bet Phillips sako, kad kada, gairų gaie, jis išlindo iš savo kambario po tai istorijai, tai buvo jau žymiai persimainęs žmogus, ir jis niekados jau nebebuvo tokis kaip pirma. Jis niekados nebeskaitydavo nieko visiems balsiai, išskyrus Šventraštį, arba Šekspyro raštus, arba kitą ką, kur jisai žinojo kas ten yra. Bet tai dar ne viskas. Jis niekados jau nebuvo draugas su kitais jaunais vyrais oficierais. Po to jis visados būdavo baugštus — tokiu ir aš jį radau, — jis retai kalbėdavo, ir atsakydavo tik užklaustas, išskyrus keletą draugų. Kaikada jis vėl pražibėdavo — pamenu kaip sykį jau jam pasenus jis energingai ir užsidėgęs dėstė ką tokio, ką Fletčerio pamokslai užvedė jam ant minties. Bet paprastai jis rodė išvaizdą nervuoto, nuvargusio, širdy pažeisto žmogaus.

Kada kapitonui Shaw (jei tai buvo Shaw) buvo įsakyta grįžti namo, tai visiems nustebus, laivas kokią savaitę stovėjo prie vienos iš Windward salų. Jūrininkai pasakojo, būk oficieriams nusibodę sūdytą mėsą valgyti ir jie manė čionai atsiganyti ant želvienos pirm, negu namus pasieks. Bet už kelių dienų prie salos atvyko laivas Warren. Apsimainyta signalais ir pristatyta Phillipsui ir kitiems laiškai bei laikraščiai iš Amerikos. Beto pranešta, kad Warren važiuoja turbūt į Vidužemių jūrą ilgai kelionei ir kad įsakyta paimti Nolanas nuo kapitono Shaw laivo. Kuomet atvyko laivas paimti jį ir jo daiktus šiai antrai kelionei, jis išrodė labai išbalęs. Jis jau tiek žinojo, pagal dangų ir kitus ženklus, kad jau artinosi prie "namų". Bet šitas persėdimas buvo aiškus įrodymas to, apie ką jis nei padūmojo — kad jam jau nebebus grįžimo namo, nors kad ir kalėjiman atsisėsti. Tas persėdimas buvo pirmutinis iš dvidešimties ar kiek kitų vėliau nutikusių, kurie pervedė Nolaną per pusę mūsų geresniųjų laivų, bet kurie sykiu laikė jį visados kokį šimtą ar daugiau mylių nuo krašto, kurio jis pareiškė nebenorįs daugiau matyti.

Ir galėjo būti, kad tai laike šitos antros kelionės — žinau tikrai, kad tai buvo Vidužemių jūroje — — gražioji ponia Graff, pagarsėjusi spanė šokikė, ėjo su juo šokti. Laivas siūbavo Neapolio uoste jau ištisas dienas, ir mūsų oficierai artimai susipažino su oficierais anglų laivyno. Buvo iškelta keletas didelių iškilmių, todel vykį ir mūsų vyrai pamanė, jog reikėtų sukelti balius pas mus ant laivo. Kaip jie tą padarė ant laivo Warren, aš negaliu įsivaizdinti. Gal tai ne Warren buvo (mat gerai neprisimenu), o, gali būti, kad tuomet ponios mažiau vietos užimdavo nei mūsų dienose. Oficierai norėjo pavartoti Nolano kambarį kuriam tai tikslui, bet nenorėjo to daryti nepaprašius jo ant baliaus. Tat kapitonas pareiškė, kad užkviesti jį galima, jei kas atsakys už jį, kad jis nekalbėsiąs su "negeistinonis ypatomis", kurios galėtų jam suteikti "žinių." Taip šokiai buvo parengti ir ėjo gražiai — puikiausi kokie kada buvo parengti, nes aš nėsu girdėjęs, kad kuris nors balius ant karinio laivo būtų blogai pavykęs. Iš moterų dalyvavo šeimyna Amerikos konsulo, keletas keliauninkių, atvandravusių į tą tolimą užkampę, visa virtinė angliškų merginų ir moterų, ir gali būti pati ponia Hamilton.

Oficierai vienas kitą pavaduodavo stovėti ir šnekėti su Nolanu draugiškai, idant būti tikri, kad niekas su juo nekalbėtų. Šokiai ėjo smagiai, su jausmu, taip, kad po tūlo laiko net vyrukai, kurie saugojo Nolaną, pradėjo nebijoti jokios kontr-atakos. Žodžiu, priėjo prie to, kad išrodė paprasta jam prieiti prie tos puikios ponios Graff, nusilenkti ir tarti:

"Turiu vilties, kad tamstos manęs nepamiršote, p-le Rutledge? Ar nepavelytumėt man tamistą išvesti šokti?"

Tas viskas taip greitai nutiko, kad Šubrikas, jį saugojęs, negalėjo jo sulaikyti. Ji gi nusijuokė ir tarė:

"Jau nėsu p-lė Rutledge daugiau, ponas Nolan; bet vistiek su tamistomis šoksiu", ji linktelėjo galva į Šubriką, lyg pareikšdama, kad jis turįs Nolaną jai palikti, ir nusivedė su juo ten, kur poros formavosi.

Nolanas pamislijo, kad dabar tai jo proga. Jis pažinojo ją Philadelphijoj, ir buvo susitikęs su ja kitose vietose. Ji buvo kai Dievo pasiūsta. Kadrily, kurį buvo manoma šokti, progos pasišnekučiavimui maža, bet visgi buvo proga del liežuvio ir akių, paraudimų ir atsidusimų. Jis pradėjo kalbą apie jos keliones, apie Europą, Vezuvių ir prancus, ir po to ilgo prisirengimo jis gana drąsiai — bet pabalusiu veidu, kaip ji man paskui pasakojo — paklausė:

(Daugiau bus)

RUDENIO NAKTIS.

Tamsios naktys, rudeninės, —
Liūdnos, sunkios, akmeninės.
Neramume skęsta širdis,
Vien tik liūdni aidai girdis.
Jau lapeliai žemėj pūna,
Visa gamtos grožė žūna.
Audros siaučia, medžiai ūžia,
Nuoga verkia ir giružė.
Verkia šilas paslaptingai.
Šniokščia upės taip graudingai.
O kaip nemaloni rudens naktužė,
Sielos nevilioja apniukus gamtužė.
Jausmingi aidužiai sielos nepaliečia,
Ant dangaus žvaigždelės retai kur bešviečia.

Gerkonys. J. Gogelis.

MANO DRAUGUI...

Nenuliūsk, drauguži mielas,
Kada spaudž' vargai;
Ir sustok kankinęs sielą, —
Neatjaus draugai.
Nes draugai tik tuomet šnekas,
Kada tau gerai,
Ir tada, kai viskas sekas —
Nespaudžia vargai...
Dieve gink, ant tavo kelio
Dyglioti takai, —
Nepaduos tie draugai rankos,
Nusijuoks saldžiai.
Nuramink savo širdelę,
Nors visi apleis;
Patikėk tik jai, drauguti —
Ji dyglius praskleis...

— F. Lazdynienė.

TARKAI

ZUZĖ.

VEIKSMAS II.

Namo prieangis.

Zuzė (sėdi). Čionai ne taip šilta, kaip viduj.

Baltis. Taip, taip! Delto aš tamistėlę ir pakviečiau.

Zuz. — Umm...

Baltis. — Ar tamista mylite ilgas įžangas?

Zuzė. — Ne.

Baltis. — Apskritai sakant, aristokratės panaitės reikalauja, kad bent tą vienintėlę iškilmingą valandą vyras liktų poetu, Tamistos apsiėjime yra labai mažai ašarų ir visai nėra nei apalpimų, nei isterijos. Tamista ir mikli, kaip nendrė.

Zuzė (užsimąsčiusi). — Gyvenimo kelias gana ilgas...

Baltis. — O, mylimoji Zuze! Tas nebus kankinimu. Mūsų ran kose yra ketvertas arklių ir karieta. Dienoje mūsų šliubo jie stovės prie slenksčio (jis karštai bučiuoja jos ranką. Zuzė eina per duris ir tenai sutinka motiną, glaudžiasi prie jos).

Uždanga nusileidžia.

VEIKSMAS III.

Zuzės motinos kambaryje.

Mama (į Zuzę). — Zūze! Tau galvė skauda?

Zuzė. — Nei biskio.

Mama. — Delko gi tu taip greitai išsivadinai mane iš baliaus?

Zuzė. — Nustok, mama! Duok man ramumą. (Zuzė prieš puikų veidrodį pradeda nusirengti.)

Mama (nusiminusi). — Zuze! Tai tau vėl nenusisekė! Kas gi atsitiko?

Zuzė. — Nieko tokio. Pusvalandis atgal aš Balčiui prižadėjau, kad tekėsiu už jo.

Mama. — Balčiui? Tu?!

Zuzė. — Taip, aš... Balčiui. Ar tau nepatinka, mama?

Mama (linksmai nusistebėjusi). — Zuze, tai Balčiui?

Zuzė (piktai). — Kelis gi kartus man reikės pakartoti tai!? Juk tu pati norėjai, kad tik aš greičiau ištekėčiau. Ar gi tu nesidžiaugi? Juk tu gera motina, juk tu už brangią kainą parduodi ant rinkos savo dukterį.

Motina. — Ką gi tu kalbi?

Zuzė. — Tą, ką visos šiandieninės augštos kilmės nusigyvenusios motinos daro.

Motina. — Kad nekiltų tik skandalo! Juk tu prižadėjai tekėti už pono Stepo...

Zuzė. — Aš jam pirm to atsakiau. Aš tvarki mergina. Bet sakyk, ar tu nesidžiaugi, kad aš ištekėsiu už turtingesnio?

Mama. — O aš labai džiaugiuosi... Tik, ar tu būsi laiminga su juomi? Juk tu labai mylėjai tą jauną poną Stepą. Aš tai žinau.

Zuzė. — Taip, aš jį myliu, bet... tiktai mėnesienoje, kuomet lakštingalos čiulba.

Mama. — Bet kaip tu, nemylėdama Balčio, ištekėsi už jo?

Zuzė. — Argi tu, mama, neišmokinai mane mylėti tą, kuris turtingesnis? Ši gadynė juk tokia, kad kur turtas, ten ir meilė.

Mama. — Bet visgi taip ūmai...

Zuzė. — Čia yra mano pasišventimas — ištekėti už nemylimo vyro, kad sudaryti sau laimę. Juk tu sakei, kad turte laimė. Ir tai ne taip ūmai. Aš lauksiu tris mėnesius. Ir toici neatsakiau Stepui. Juk žinai, kad jei nemoka brangiau, tai reikia parsiduoti už pigiau.

Mama. — Ir tu būsi laiminga?

Zuzė. — Taip. Būsiu laiminga dienomis su savo vyru Balčiu, o vakarais ar naktimis su savo mylimuoju Stepu. Juk taip mama darau, kaip mokinai. (Zuzė sėdasi ir užsimąsto. Motina palinguoja galva.)

Uždanga nusileidžia.

BRUZU-BRUZU TARKELĖ.

"Pasisekimas".

LAK. buvo pirkusi šėrų už $1000 nuo Progress Shoe Mfg. Co., kuri subankrūtino, ir "ant laimės žuvo tik $1000."

—

Gerai sekasi.

Lietuvos Atstatymo Bendrovės paremtos bendrovės Lietuvoje, kaip ana "Nemunas" išmokėjo savo šėrininkams 20% dividendo; "Ringuva" 10%; Lietuvos Kredito Bankas 20%. Bet tos bendrovės didino savo kapitalus ir todel negauta jokių dividendų, bet dar reikėjo su-

AUKSO MINTYS.

Amžinai jaunas gyvena mokslas. Jis amžis paskui amžį vis semiai naują turtą iš gamtos sandėlių.

—

Mokslas ne alus, į burną neįpilsi.

—

Darbui laikas, o linksmybei valanda.

—

Jei žmonės žinotų savo ateitį, tai daugeliui nesinorėtų visai gyventi.

—

Piktas žmogus kenkia sau daugiau, negu kitiems.

PIENAS PAKILO.

Šį mėnesį Amerikoje pienas pakilo vėl ant vieno cento už kvortą.

Bet pieno stokos niekur nesimato, nes karvės tiek pat tebeduoda.

Karvės nepriklauso į uniją ir negręsia išeiti į streiką.

Jos duos pieno tiek pat Gruodyje, kiek davė Lapkrity.

Pieno išvežiojimas šitą mėnesį nekaštuos nėkiek daugiau, kaip kaštavo pereitą mėnesį.

Tai kodel pakelti pieno kainą?

Vertelgos sako, kad ūkininkai daugiau norį gaut.

O, taip! Jie visuomet taip sako, kai pieną pakelia.

Ir vertelgos visuomet gauna pakeltuosius pinigus.

Suprantama.

Jie žino, kad kūdikiams reikės pieno.

Tėvai ir motinos neleis kūdikiams badauti, nors kažinkiek reiktų mokėti.

Pasinaudoti proga iš tokios padėties ir gauti daugiau pinigų yra žemos rūšies biznis.

Kaip jums atrodo?

— **Pienavalgis.**

JUOKIS, KAD NORI.

Išgijo.

— Ar girdėjai, kad Maklekaitis išstojo iš socialistų partijos ir pilnai iš šitos ligos išgijo?

— Tai yra paprastas dalykas: jisai gavo $5,000 po mirties savo dėdės.

— Tai dar ne del šito.

— O delko?

— Jis tuos pinigus turėjo pasidalinti su advokatais.

—

Kraustykis pas eskimosus.

Vienas keliautojas, aprašydamas šiaurės kraštus, sako: "Pas eskimosus yra madoje paskolinti draugui savo pačią kokiai savaitei ar net mėnesiui".

Tą perskaitęs šlubas Dėdė pasakė: "Gaila, kad tokios mados nėra Amerikoje. Aš savo pačią galėčiau paskolinti visai neapribotam laikui."

—

Ji kiaulienos nevalgo.

Prie muvingų langelio publika nesvietiškai grūdosi. Arti langelio stovėjo moteriškė, kurią į pašenę niukterėjo šalimais stovintis vyras. Ji baltom akim atsigryžo į vyriškį, manydama, kad jis tyčia jai niukterėjo.

— Na, na, — piktai pasakė vyriškis, — imk ir nesuėsk manęs!

— Ui, tamistai nebus pavojaus, — moteriškė atsakė. — Aš esmi žydelka.

—

Ką daro užmiršimas!

— O kur gi automobilius?— griežtai užklausė ponia profesorienė savo vyrą, kurio užsimiršimus ji gerai žinojo.

— Tai man širdele! — nusistebėjo profesorius. — Argi aš buvau išvažiavęs su automobilium?

— Suprantama, kad buvai išvažiavęs. Juk išsitraukei iš garadžiaus ir išvažiavai miestan! Žinai, pametei?

— Ištikro keista! — vis stebėjosi profesorius. — Dabar lyg prisimenu, kad aš lyg išsėdau iš automobiliaus ir padėkojau vyrukui, kuris mane už rankos pakylėjo išlipant. Paskui lyg stebėjausi, kur jisai su automobilium dingo!

— !!!

—

Priežastis ir pasekmė.

Teisėjas: — Ir tu bobelka nori man įkalbėti, kad šitaip sukultas tavo vyras dar galėjo tau uždaužyti taip juodai paakį!

Skundėja: — Jūsų Teisenybe... jisai nebuvo dar taip sukultas iki man uždaužė juodą paakį.

mokėti savo dalį didinamojo kapitalo ir tuomi užtraukti skolą ant investytų pinigų, taip, kad jokio dividendo negauta, ir todel nieko negalima išmokėti.

—

Didei svarbus atsišaukimas.

Visiems Lietuvos Atstatymo Bendrovės šėrininkams yra lin kėtina apsimainyti savo šėrus ant akcijų Lietuvoje esančių bendrovių, duodančių pelno iki 20%, prie ko "šėrininkai visa širdimi linksta ir geidžia nusikratyti L. A. B-vės šėrais, kurių atsigavimas netikras".

—

Pinigų kurso skelbimas.

Lietuvos laikraščiai skelbia pinigų kursą ir jokiu būdu negalima atspėti kokių tai pinigų?

Gruodžio 4 kursas buvo:

Guldenai — 3,317,
Sterlingai — 37,057,
Doliariai — 8,392,
Frankai — 584,
Litai — 900,
Lenkų markė — 48,
Latvių rublis — 30.

Lietuvos pinigai kursuoja jau nuo Spalio 1 — Litai, bet kursas skelbiamas neminėtais pinigais ir kodel ne Litais?

Kauno Biržoje reik Amerikiečio!

—

Pralotas užaugo.

Kauno milicija tarpe kitų nubaudė ir Pralotą Olšauską už kliudymą (turbūt nedavimą) važiuoti ir eiti.

Mikas.

NEWARK, N. J.

Šių dienų patamsių peržvalga.

Tūli kalba ir rašo, būk Newarke lietuviai gyvi mirę; bet tas visai netiesa. Paveizdan, mūsų daktarai visi gyvi, tik jie su klopais neužsideda. Mūsų dešinieji laikraščių malioriai, taipgi gyvi; tik jiems kinkos dreba, nes jei pradės meluoti, tai nelaboji "Tarka", užausies pagriebusi, vaikams užpečky lieps sėdėti; nes mes visi tik Dievui ir bažnyčiai tarnaujam, taigi dešiniųjų korespondentai, su beizebubų pagalba, nori piktų dvasių prigabent, kad bedievius iš bažnyčios išmėtytų. Dievaži, palikom šventi; laisvamaniai, bolševikai ir visoki cicilikai naktimis dešimtines velkam kunigėliui, kad prašytų dievulio mums dvasios šventos. O turime dar ir garsių žmonių. Advokatai, biznieriai, pasislėpę ant medaus tik dolarius gaudo, nieko nepaisydami, kostumerius lupa; o mūsų poetai, taip puikiai dainuoja ir savo dieneles, kur vėjui paleido, dabar apgailuoja.

Dalibuk, aš ir turiu noro tapti poetu!

Kas drįstų sakyti, būk mes esam tik gyvi mirėliai?!!!

Karvelėlis.

BALTA MARĖ.

Nevietiniai padūmojimai.

Pilėnas per tūlus laikraščius skūndžiasi, kad "Vienybė" jo raštų netalpina; bet teisybė, ir raštai tik pelėdoms skaityti, o toliaus nei tiek neparašys, nes vago drugį iš "Laisvės" abazo, norėdamas pelnyti $100,000, o pats užsimokėjo $10 bausmės.

Nesiseka tos provos!

—

Laikraštis "Vanagas" praneša, jogei Vasiliauskas "bofros" sekretorius laiko už pagelbininką mulą, mokėdamas į savaitę $25. Kur jūs matėte mulą su dviem kojom ir da pinigus imantį?

—

S. L. R. K. A. per savo seimą nusiuntė pasveikinimą popiežiui už prielankumą Lietuvai; tai juk svarbus dalykas! Antras — tai pasiūstas telegramas "Lašinių Bendrovei", prašant pasiūsti į Akroną ant jiems žinomos farmos lašinių, kumpių, dešrų bei kitokių mėsagalių, nes ten yra kojas pakračiusių kiaulių, jaučių, žvirblių bei šikšnosparnių. Jeigu nesulauksią pašalpos, tai žmonės badu išmirsią. Mat kokia teisybė pas kunigus! Žmonės jiems visko suneša, o jie nesisarmatina prašyti "Lašinių Bendrovės" pagalbos.

Budvietis.

NAUJOS KNYGOS TIK KĄ APLAIKYTOS IŠ LIETUVOS

—: LITERATUROS KNYGOS :—

Dykumose ir Giriose — Apysaka H. Senkevičiaus dalis I	65c.
Dykumose ir Giriose — Apysaka H. Senkevičiaus Dalis II	65c.
Raštai — Ks. Vanagėlio, 190 pusl.	50c.
Raštai — Putino dviejuose tomuose	$1.00
Raštai — V. Krevės Dviejuose tomuose	$1.00
Karo takas ir Išeiviai iš Transvalio — Vertė K. Puida. psl. 190	50c
Skalpų Medžiotojai — Vertė K. Puida. Romanas	50c.

—: TEATRO VEIKALAI :—

Avinėlis Nekaltasis — 4 veiksmų komedija parašė Aišbo	20c
Dulpelis Ministerijoje Tarnautja — Monologas ir laiškai	20c.
Pariziejai — Trijų veiksmų drama	35c.
Keturi Monologai	20c.
Laumės, — Žalios Rūtos	30c.
Milda Meilės Deivė	25c.
Mano Taurė — Trijų veiksmų drama	50c.
Nugalėtojai — Trijų veiksmų vaidinimas	30c.
Pančiai — Keturių aktų drama	25c.
Pelninga Vieta ir Neturtas — Ne Yda — A. Ostrovskio komedijos	50c.
Ryšių Svečias — Keturiaveiksmė istorijos kronika K. Puida	35c.
Sniego Karalaitė — Drama vaikams	25c.
Stepai — Keturiaveiksmis medžioklės epizodas	25c.
Šmėklos — H. Ibseno drama trimis veiksmais	25c.
Užkampio Laimė —H. Zudermano Triveiksmis vaidinimas	25c.
Vargšas Tadas — Dviejų vaidų škicas	25c.

—: MOKSLO KNYGOS :—

Trumpa Apologetika — arba Katalikų Tikėjimo Apgynimas	75c.
Botanika — Naujas veikalas 1921 metų laidos	40c.
Geologijos ir Mineralogijos Vadovėlis	35c.
Gamtos Pradžiamokslis — J. Baronas Dalis I.	35c.
Gamtos Pradžiamokslis — J. Baronas Dalis II	35c.
Laukuose ir Pievose — vertimas iš M. Vagnerio	30c.
Mokslo Pasakos	25c.
Pasakos Nepasakos	20c.
Pirmosios Pamokos — iš gamtos mokslų	30c.
Pirmieji Gamtos Pasakojimai — Iš H. Vagnerio	50c.
Šiltieji ir Šaltieji Kraštai	25c.
Žmogaus Kūnas	25c.
Jaunas Matininkas — Geometrijos vadovėlis	35c.

—: ISTORIJA BEI ĮSTATYMAI :—

Senobės Istorijos Apsakymėliai — dalis I. Rytai ir Graikija	35c.
Senobės Istorijos Apsakymėliai — dalis II Roma	35c.
Kajus Julius Cezaris — knyga I.	20c.
Kaip Gyventa Mūsų Senelių Prosenuolių	50c.
Kovo 20 diena — Mažosios Lietuvos prisiglaudimo paminėjimui	35c.
Lietuvos Visuomenės ir Teisės Istorija	35c.
Lietuvos Istorija — Vadovėlis Pradedamoms Mokykloms	35c.
Lietuvos Istorijos Pradžiamokslis	50c.
Piliečių Auklėjimo Mokykla — Skautybė	35c.
Rytai ir Mitai	40c.
Statybos ir Būtų Tvarkymo Įstatymai — su 1200 Lietuvos darbuotojų ir įstnigų antrašais	25c.

—: POEZIJA IR DAINOS :—

Apie Tautines Lietuvių Dainų Gaidas — Studija	75c.
Auštant — Rinkinys J. Mikuckio eilių	20c.
Dainų Atsiminimai iš Lietuvos Istorijos	$1.00
Dainų Dainorėlis — St. Šimkaus	30c.
Giedojimų Mokykla — Vadovėlis Chorų Dirigentams	75c.
Jaunoji Lietuva — Poema J. Maironio	40c.
Lietuva — Pavasarį, Vasarą, Rudenį ir Žiemą Liedas Gira	40c.
Lietuvos Muzikos ir Dainų Reikalui — Kaz. Banaitis	20c.
Mūsų Vargai — Maironis-Mačiulis Poema	40c.
Muzikos Teorija — Muzikos Dėsnimis išmokti vadovėlis	75c.
Raštai Ks. Vanagėlio — su autoriaus paveikslu ir biografija	50c.
Tėvynės Keliais — Liudas Gira Rinkinys Eilių	25c.
Žaidimų Vainikas — M. Grigonis	50c.

VISUS UŽSAKYMUS SIUSKITE MONEY ORDERIAIS

VIENYBĖ PUBL. CO.
193 Grand St., Brooklyn, N. Y.

VISUOTINA ISTORIJA
— Kaina $1.00 —
„Vienybė"
193 Grand St., B'klyn, N. Y.

PIRMAS LIETUVYS
Chiropraktikas-Gydytojas
J. Vaitulionis, D.C.
390 Grand Street
Brooklyn, N. Y.
Valandos nuo 4 iki 8 val. vak.
Nedėlioms ir šventadieniais:
Nuo 10 v. ryto iki 1 v. po piet.

Tel. 595 Greenpoint.
Daktaras
J. S. MISEVIČIUS
270 Berry St., B'klyn, N.Y.
Office Hours:
8-10 a.m. 12-2 p.m. 6-8 p.m

Tel. 4428 Greenpoint.
Dr. John Waluk
Valandos:
nuo 8 iki 10 iš ryto
nuo 1 iki 3 po pietų
nuo 6 iki 8 vakare
Nedėliomis pagal sutarimą
161 North 6th Street
Brooklyn, N. Y.

Iš plačios Lietuvos
Laukia gražios dovanos:
Broliai, gentys ir draugai —
Laukia "Vienybės" senai.
Užrašyk ant 1923 metų.

Lietuva laukia Lito —
Pilno neapkarpyto.
Per "Vienybę" jį siuskit —
Mylimuosius paguoskit.

DABAR UŽSIRAŠYK

AMERIKOS LIETUVI

AMERIKOS LIETUVIS, sąvaitinis laikraštis ramių pasiskaitymų, naudingų mokslėkų straipsnelių, ir svarbiausių žinių, yra naudingas kiekvienam lietuviui. Kas jį užsirašys lapkričio ar sekančio, gruodžio mėnesio bėgyje, gaus GRAŽŲ DOVANŲ, knygomis, ir gražų sieninį kalenderių. Užsirašykit dabar, turėsite naudingą laikraštį.

Reikalaujam agentų užrašinėt "Amerikos Lietuvį," pardavinėti knygas ir gražias laiškams popieras.

Laiškus ir pinigus adresuokit taip:

"AMERIKOS LIETUVIS"

15 MILLBURY STR., WORCESTER, MASS.

NAUJIENOS

PIRMAS DIDŽIAUSIAS IR GERIAUSIAS DIENRAŠTIS PASAULYJE

NAUJIENAS leidžia darbo žmonės darbo žmonėm.

NAUJIENŲ Metinė Biznio Knyga ir Almanakas 1923 m. su 20,000 informacijomis dykai tiems, kurie užsiprenumeruos Naujienas.

NAUJIENŲ kaina metams Amerikoje $7.00. Lietuvoje $8.00.

NAUJIENOS
1739 So. Halsted Street Chicago, Ill.

JUOZAS GINKUS
Fotografas
499 GRAND STREET, BROOKLYN, N. Y.
Kampas Union Ave., Tel. 1042 Stagg

Fotografuoju Veselijas, Pagrabus, Grupas, Šeimynas ir pavienius. Darbas atsakantis, kainos prieinamos. Kurie mylit turėt gražius savo paveikslus, tad kreipkitės pas JUOZĄ GINKŲ, kuris padirba puikius paveikslus, kaip mažus, taip ir didelius visokiom spalvom. Reikale kreipkitės pas Juozą Ginkų

Telphone 2372 Greenpoint.

KO TIK REIKIA Į NAMUS GALI GAUTI PAS

Macys Bros. Furniture Co

Mes parduodame naujausios mados fornišius, kas tik kokio skonio nori. Prekės mažesnės už tuos pačius daigtus, negu kitur.

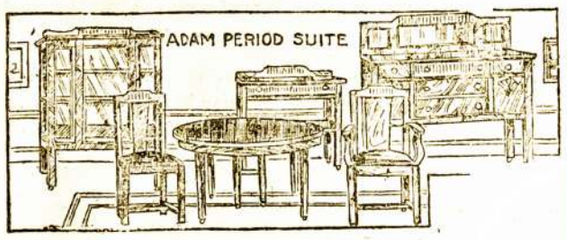

IŠMOKESČIAI LABAI LENGVI
Tiktai $1oo arba $2.oo į savaitę.

Patarnavimas geriausias kiek galima. Pristatomi daigtai tie patys kad ir toli — už dyką ir saugiai. Jeigu jums tuom tarpu nieko nereikia, tai pasiųsk savo prieteliui, jeigu jam gero velini.

MACYS BROS. FURNITURE CO.

198-200 Grand Str. Brooklyn, N. Y.

Šale Comedy Teatro. Tarpe Bedford ir Briggs. Ave.

Tel. 2320 Greenpoint —:::— Telephone 7867 Main

GRABORIUS
JUOZAS GARŠVA

Mano firma gerai atlieka sekančius darbus: išbalsamuoja ir laidoja mirusius ant visokių kapinių. Pagrabus parnošia nuo paprasčiausių iki prakilniausių. Parsamdo karietas laidotuvėms, veselijoms, krikštynoms ir kitiems pasivažinėjimams.

Viršui minėtais reikalais kreipkitės pas mane, o būsit užganėdinti.

231 Bedford Ave. OFISAI: *264 Front Street*
BROOKLYN, NEW YORK

Scrantonas ir Apylinkė

Vienybės Skyrius: 1812 N. Main Av., Scranton, Pa. Bell Phone 5219-J

UŽSIMUŠĖ NUO TILTO.

Pranas Zalutaitis, 33 metų, iš Mitchell St., Pittstono, vakare eidamas per So. Pittstono tiltą, paslydo ant ledo ir pralindo per tilto rėmus bei nupuolė ant Laurel gelžkelio bėgių apačioje tilto. Jis buvo nuvežtas į ligonbūtį, kur už kelių valandų pasimirė. Nupuolęs jis nepasiekė trečios rėlės, kur eina elektra. Pagrabu pasirūpino Kižis. Velionis paliko našlę ir keletą vaikų.

DIVORSŲ SKAIČIUS SUMAŽĖJO.

Pasibaigus metams, teismo klerkai peržiūrėjo rekordus ir rado, kad per 1922 metus tebuvo duota 218 divorsų, kuomet užpernai divorsų buvo 298. Tada buvo sumuštas rekordas, kadangi 1920 metais divorsų tebuvo 254. Sykiu su mažėjimu divorsų sumažėjo ir apsivedimų skaičius. Per pereitus metus tapo išduota 2,570 laisnių, kuomet užpernai buvo išduota 2,794. Rekordas buvo sumuštas 1920 metais kuomet laisnių išduota 2,974. Mat tada visi grįžę kareiviai pradėjo ženytis.

DIDINA BANKO KAPITALĄ.

Šėrininkai North Scranton banko sutiko pavelyti padidinti kapitalą nuo šimto tūkstančių, iki dviejų tūkstančių dolarių. Kiekvienas gaus tiek naujų šėrų, kiek jis turi senųjų. Tame banke padėtų pinigų yra apie du milijonai dolarių, o neišdalinto pelno ir dividendų buvo pernai 190,000 dolarių. Bankas mokėjo veik kasmet po 16 nuošimčių dividendų.

PASIMIRĖ SENAS PAŠTININKAS.

Čionai pasimirė senukas John Kelly, kuris ištarnavo Dėdės Samo pašte, kaipo laiškų nešiotojas, 32 metu taip gerai, kad nuo 1920 metų jau gavo pensiją. Jis atvyko dvylikos metų iš Anglijos, apsigyveno Scrantone, iš kurio niekur nebuvo išvažiavęs. Kuomet jis atvažiavo, tai Scrantonas dar tebebuvo mažas neišvystytas kaimelis. Jo žmona jau mirė keletas metų atgal. Palieka jis sūnų ir dvi dukteris, abi mokytojos.

PASIMIRUSIO SENATORIAUS TURTAS.

Nesenai pasimirusio kongresmano Charles Connellio turtas, pasirodo, siekia virš dviejų milijonų dolarių, kaip rodo jo testamentas. Valdžiai iš to turto, kaipo testamentinė taksa, teko apie $30,000. Connellis buvo galva Scrantono Button kompanijos ir Lackawanna Mills, kur turėjo trijų ketvirtadalių milijono dolarių vertės šėrų. Bonų visokių jis turėjo apie pusę milijono. Tą turtą jis paliko savo žmonai ir sūnui.

PRADEDA VĖL ANGLĮ KASTI.

Pirmą dieną po Kalėdų nuo senų senovės yra pas angliakasius paprotis nedirbti, bet "pagirioti" nuo Kalėdinių vaišių. Šįmet tas irgi buvo prisilaikoma, nepaisant, kad šaly yra antracito stoka. Bet seredoje jau veik visos kasyklos vėl gerai dirbo.

BAIGSIS STREIKAS.

Lackawanna gelžkelio kompanijos klerkai ir krovinių aptarnautojai, kurie streikuoja keletas mėnuo, paskutiniame mitinge nutarė tol nieko nedaryti streiko baigimui, kol kompanija nesutiks su jais konferuoti. Eina gandai, kad kompanija paleis Downey Bros. kontraktorius, kurie ikšiol užėmė streikierių vietas parūpindami darbininkus, ir priims visus streikierius tomis pačiomis sąlygomis, kurios buvo pirm streiko.

NEPAVYKO.

Am. Darb. Partija, kuri norėjo čionai praplatinti komunistinės propagandos, negalėjo atlaikyti savo rengiamų prakalbų, kadangi miesto valdžia jau sustabdė. Komunistai dabar apjaudosi ir sako, būk šnipai juos įdavė. Būtų kalbėjęs pats Fosteris.

GAZO EKSPLIOZIJA.

Aną šventadienį ant Clairview St. įvyko gazo ekspliozija, kuomet vienas iš žaidžiančių vaikų įmetė degantį briežiuką į taip vadinamą "man-hole". Plyšimas užmušė du berniuku. Vienas buvo graikas Michale Smash. Jį į kapines nulydėjo jo mokyklos draugai, nešdami grabą ir nuiprkdami daug gražių vainikų. Kitas buvo vengras, John Lawrence, kurį irgi lydėjo mokyklos draugai, tarp kurių buvo vienas lietuvis, Jonas Šinkus. Gėlės nešė Stasys Kazakevičiukas.

PENNSYLVANIJOS UKININKAIČIAI PELNOSI.

Iš Harrisburgo pranešama, kad pradėjus nuo 1913 metų, kuomet įėjo galion įstatymas at lyginti už užmuštus kenksmingus gyvūnus, valstija išmokėjo savo gyventojams virš $915,777 dovanomis. Už užmuštą laukinę katę mokama $8, už raudoną ar pilką lapę — $2, už šeškus $1.50. Vien pernai metais tapo išmokėta $121,819. Išviso per tą metą ūkininkaičiai išmušė: 429 laukines kate, 5,332 pilkas lapes, 3,525 rausvas lapes ir 66,626 šeškus. Seniau būdavo mokama už žibinkštis, bet dabar ne.

ŽINOMI FAKTAI APIE VĖŽĮ

(Sveikatos Skyrius)

Dr. J. L. Campbell, pirmininkas Georgijos valstijos medikališkos draugystės vėžio komiteto surinko sekančių dvyliką faktų apie vėžį.

Jeigu vėžys išimtas, kuomet tik prasideda, daugiau nebegryž

Visi vėžiai išgydomi į laiką. Gydytojai tą laiką vadina "prieš-vėžio" laikas.

Vėžys iš pradžios yra skaudulys arba kietas sutinimas, su pirštais čiupinėtas arba akimis matytas. Jeigu tik žinotume vėžio persergėjimus, vėžys būtų išgydomas.

Devyniuose atsitikimuose iš dešimts sergantis nejaučia skaudėjimo, kas yra nelaimė.

Vėžys prasideda kaipo pasekmės ilgo užsidegimo. Jeigu prašalintas, vėžys nepasirodys.

Vėžys prasideda apie randos kraštą — kur randa ir udis sueina. Jeigu randa prašalinta vėžys nepasirodys.

Vėžys turi savo apsireiškimus. Laikas ateis, kuomet žmonės apsipažins su apsireiškimais ir į laiką sugaus.

Viešos Sveikatos Biūras Washingtone praneša, jog kasmet Suv. Valstijose šimtas tūkstančių žmonių vėžiu serga.

Viena moterė iš kiekvienų aštuonių, kuri turi suvirš keturias-dešimts metų, miršta nuo vėžio. Tris syk tiek moterių kiek vyrų miršta nuo vėžio tarp 35 ir 45 metų. Po tų metų proporcija lygi.

Kiekvienas suvirš 35 m. turėdamas sutinimą, skaudulį arba nepaprastą išmetimą tuoj turi eiti pas gerą gydytoją. Jeigu tas gydytojas negali surasti priežastį, eik pas specialistą.

Atidėliojimas kaštavo daugelį gyvasčių.

For. Lang. Inf. Serv.

Pasakykite Draugams!

TIK VIENAS DOLARIS

Už vieną dolarį kiekvienas lietuvis galės per 4 mėnesius gauti du sykiu į savaitę didelį laikraštį "Vienybę", kurį jums paštorius atneš į namus. "Vienybė" už tuos pačius pinigus duoda du sykiu daugiau medžiagos negu bile kitas laikraštis.

— :Prenumerata: —

4 mėnesiams	$1.00
6 mėnesiams	$1.75
12 mėnesių	$3.50
Lietuvon	$4.50

"VIENYBĖ"
193 GRAND STR. BROOKLYN, N. Y.

EKSTRA! NAMŲ PARDAVIMAS

Labai pigiai, su mažu įnešimu ir dideliu pasirinkimu nuo vienos iki 8 ir daugiaus šeimynų namai; taipgi su štorais. Pirkti galit kur tik norite, mieste ir priemiesčiuose. Kas pas mane pirks, tas sutaupys daug pinigų. Meldžiu kreiptis

JOSEPH VASTUNAS
Real Estate Co.
154 Grand Str., Room 21, Brooklyn, N. Y.

Tel. Williamsburg 4265
MAURICE GOLDSCHMID CATERER
KNAPP MANSION
550-554 Bedford Ave. Near Ross St. Brooklyn N.Y.
For Wedding Parties, Banquets and all Social Functions
Dishes and Silverware Loaned
Elegant and Large Lodge Rooms to Let
Outside Catering a Specialty

Geresnės Įstaigos nėra Brooklyne ir negali buti.

BALTIJOS-AMERIKOS LINIJA
9 Broadway, New York, N.Y.
TIESI KELIONĖ į LIETUVĄ
PER HAMBURGĄ, PILIAVĄ ARBA LIEPOJŲ

Važiuokit visi parankiu ir tiesiu keliu aplenkdami Lenkų Koridorį
Visa trečia klesa padalinta į kambarius ant 2-jų, 4-rių, 6-ių ir 8-nių lovų
S. S. LITUANIA ..... Sausio 17 d.
S. S. ESTONIA ..... Vasario 7 d.
Iš New Yorko, Boston ar Philadelphijos į
HAMBURGĄ — $103.50 PILIAVĄ — $106.50
KLAIPĖDA IR MEMEL — $107.00
Iš Bostono į New Yorką ant "Fall River Linijos"; iš Philadelphijos gelžkeliu
Kreipkitės prie Vietinių Agentų

Oregon 3995 M.

Dr. Ignotas Stankus
1210 SO. BROAD ST.
Philadelphia, Pa.
Lietuvis daktaras-chirurgas
Valandos: Nuo 9 iki 11 A. M.
Nuo 2 ki 4 P. M.
Nuo 7 iki 8 P. M.
Nedėliomis Nuo 10 iki 3 P. M.

Real Estate Pardavimui

PARSIDUODA NAMAI

New Yorko Sekcijoje. — Trijų šeimynų murinis namas, 17 kambarių, 3 maudynės, elektros šviesa, štymo šiluma, lotas 25x100; visi šviesus kambariai. Kaina $13,000.

Bushwick Sekcijoje. Medinis namas, 12 kambarių, 2 maudynės, tušti kambariai, graži sekcija. Kaina $7,500, įmokėti $1000 ar daugiau.

Ridgewood Sekcijoje. Aštuonių šeimynų murini namas. Renda $3,000 į metus. Kaina $18,500.

Atsišaukite, 193 Grand St., "Vienybės" Real Estate ir Insurance.
W. SHABUNAS

HOLLAND AMERICA LINE
Geriausias tiesioginis susinešimas su Lietuva. Laivas veža keleivius i Rotterdamo tiesiai į Piliavą. Visi laivai išplaukia iš New Yorko.

NOORDAM SAUSIO 6, 1923
VOLENDAM SAUSIO 20, 1923
RYNDAM SAUSIO 27, 1923

Mūsų laivai turi puikius įrengimus 3-čios klesos keleiviams. Užsisakyti galite pas vietinius agentus, arba pas: —
HOLLAND AMERICA LINE
24 State Street New York.

ROYAL MAIL PREPAIDS
Darykite dabar sutartis atitraukimui savo giminių į Ameriką per ROYAL MAIL
Ypatingas prisitaikymas prie Lietuvių keliauninkų; puikus valgis ir švarios kajutos del kiekvieno.
Dideli, parankūs, greiti laivai dažnai plaukiojanti
ORDUNA ORCA
ORBITA OHIO
Priimame keleivius iš visų Europos kraštų.
Prašykit mūsų knygelės informacijų. Klauskis toliau pas
ROYAL MAIL
STEAM PACKET COMPANY
Sanderson and Son., Inc. agents.
26 Broadway, New York
117 W. Washington St., Chicago.
arba pas bile vietinį agentą

Laukiniai Žmonės

Kaip gyveno mūsų prosenuoliai tūkstančiai metų atgal? Kaip gyvena dabartinės laukinės tautos, kurioms nereikia nei drapanų nei miestų?
Atsakymai yra paveiksluotoje knygoje "Kaip Gyventa mūsų Senelių—Prosenelių," tik ką gautoje iš Lietuvos. Leido ją Švietimo Ministerija. Paveikslų yra 101. Tai gyvai skaitoma mokslo knyga.

Kaina su prisiuntimu 50c.

VIENYBĖ
193 GRAND STREET
Brooklyn, N. Y.

Artistas Fotografas

Malevoju ir Fotografuoju visokius paveikslus nuo mažiausio iki didžiausiam, viską, kas tik yra fotografuojama.
Fotografuoju dieną ir naktį. Darbas atliekamas už žemiausią kainą. Visuomet kreipkitės:
MOTIEJUS LIAUKUS
308 Bedford Av., kamp. So 1-mos
Brooklyn, N. Y.

Tikra Lietuviška Duona
kurią kepa
„Garsas" Keptuvė
(Seniausia įstaiga)
Kepa duoną iš ruginių miltų. Taipgi kepame keiksus, vestuvėms ir kitiems pokiliams. Visuomet kreipkitės su užsakymais prie „Garsas" keptuvė. Siunčiame duoną ir į kitus miestus.
W. MASIULEVICH
A. SHRUPSKIS
(Savininkai)
209 Bedford Ave.,
Brooklyn, N. Y. Tel. G'p't. 2876

CUNARD
LIETUVON PER 10 DIENŲ
Vienintėlis vandeniu kelias Lietuvon per Southamptoną ant Milžinų laivų
AQUITANIA MAURETANIA
45,647 tonų 30,704 tonų
BERENGARIA
52,022 tonų
Apleidžia New York kas Utarninką
Greitas persėdis Southamptono
Lietuviai ypatiškai lydėti
Į Piliavą 2-ra kl. $150.00. 3-čia klesa $106.50) Karės taksai atskirai
KELIAUNINKAI IŠ LIETUVOS sėda ant laivo Piliavoj važiuojant į Southamptoną ir ten persėda ant Milžinų laivų. Savaitinė tarnystė.
Greičiausi laivai pasaulyje
Informacijas kaslink kainų ir reikalingų dokumentų del iškalno apmokamų kelauninkų galite gaut nuo bile agento. Pareikalaukite. Yra vienas jūsų mieste ar apielinkėj.

STASYS PAUŽA
UŽLAIKAU VYRIŠKŲ APREDALŲ KRAUTUVĖ
Kaip tai:
Skrybėlių, Viršutinių ir apatinių marškinių, Kalnierių, kaklaraiščių, pančekų ir visokių reikalingų vyrams apsirengimui daiktų
Reikale prašau atsilankyti
131 GRAND STR.
Brooklyn, N. Y.

Laikrodninkai ir Auksoriai

RAŠKINIS ir VOKIETAITIS
Didžiausias pasirinkimas laikrodėlių, žiedų, retežėlių, špilkų, guzikų ir kitokių papuošalų. Ypatingai važiuojantie į Lietuvą rasite didžiausį pasirinkimą nupirkimui puikiausių dovanų savo tėveliams, broliams, seselėms ir draugams. Taisome laikrodžius ir kitus auksinius daiktus; už savo darbą pilnai atsakome. Reikale praome atsilankyti.
141 GRAND ST. B'KLYN, N. Y.

MOTERŲ SKYRIUS

ATSAKYMAS "SENMERGĖS" BAIMEI

Rašo Sakalas

"Vienybės" Nr. 96 Tarkos skyriuje tilpo žinutė nuo kokios ten "senmergės" iš Montello, Mass. Mane labai nudžiugino. Tai sakau: parašyta kur mano buvo apsilenkta... Bet... skaitau toliaus, ir pasirodo, kad po "senmergės" sijonu rašo kas kitas. Šūkauja-verkšlena tik: "Dievulėliau ir dievulėliau" ir daugiau nieko nesumezga.

Senmergė rašo verkia, kad brolis "Sakalas" įžeidė senmerges. Bet tam pačiam raštely vėl sako: "Na, jei lietuviai girtuokliai, tai mes turim su italionukais draugaut." Reiškia, aš apie jas aprašiau labai teisingai. Tik pamiršau tenai paminėt tų tamsių urvų, kur viena antrą traukiate. Galų gale, sueję visos merginos, kurios turi italus vaikinus, sako: "Mitingavom, mitingavom per naktį, kas daryti? Viena suriko, gumą padėjus ant stalo: Kuomet aš valgau makaronus su italionu, jei aš būčiau žinojus, kad lietuvis žiūri per rakto skylutę, aš tam žmogui būčiau nosį nudaužus! Kita sako: Pasiūskite jūs su tais italionais, — aš daugiau nebedraugausiu su jais! Trečia, čia augus mergelė, sako: Juk tiesą rašo, tai kas per naujiena; bet reikia kas ir ant vaikinų parašyt; vienos negalime, ne žinom, kur siūst to "peiperio." Paprašykime ženotą žmogų, kad mus "paelpytų."

Bet ir "senmergę" dar paprašė į tą krūvą.

Senmergė verkia ašaroja, sako: "Nemoku nė anglų kalbos, o lietuviai vaikinai manęs nenori!"

Po šimts pypkių! Kam dar lie ji ašaras prieš mirtį? Ir dar už kitus. Vely pati savo nuodėmes iškratyk. Juk senmergės kaulų, sakai, niekas nejudina. Jeigu būtumėt parašę su protu, niekas apie tamistėlę, nieko nesakytų. Bet aš manau, kad tamistėlei sapnavosi kasnakt italioniški makaronai.

Štai ką ji gieda: vaikinai girtuokliai, kazirninkai, su gyvana šlėm gyvena.

Aš vaikinus daug geriau žinau, negu tamista, p. Senmerge. Aš ne esu kokis šovinistas, kad vaikinų ydas slėpti po senmergių sijonu. Taip rašyti, kaip p. Senmergė, galima buvo tik prieš karą. Aš jau rašiau kaslink vaikinų doros ir kaip drąsus Žemaitis ieško išėjimo. Kas link gi merginų, tai mažai tokių tėra.

Montellos vaikinai nėra toki girtuokliai ir kazirninkai; gražūs jie vaikinai, gražiai pasirėdę ir gražiai apsieina, pinigų turi; jie nepaiso nei senmergių, nei jauniklių, nei mano grįžti į Lietuvą. Teisybė, kad yra keletas vaikinų, — bet ir tai tik ant pirštų suskaitomi, — kurie kartais išsigeria su našlėmis, bet jie nėra girtuokliai, nes jie skaitosi laimingi, kad gauna pasilinksminti nors su našlėmis ar gyvanašlėms; ir tai jie to nedarytų, jeigu ne tos sąlygos, delei kurių jie jau nebemano apsivesti, nes jau jų kinkos dreba... Bet del keleto vėjavaikių, argi galima ir kitus vaikinus žeminti, nes čionai yra kelios dešimtys puikių vaikinų. Taipgi vėl nereikia pūstis senmergėms ir dėti ant jų daug svarbos, nes čia jųjų yra apie trys; ir tos jau įsirašė į šv. Kazimiero "am žinuosius narius" ir gieda psalmes bažnyčioje dieną ir naktį.

Tarpe vaikinų jau nėra tokios mados taip daug kaziruoti. Yra čia tokių kazirninkų gal kokios šešios ypatos, bet ir tie yra apsivedę, taigi jau nę vaikinai. Daugiausiai girtuokliauja čionai ženoti vyrai ir juokus daro savo šeimynose. Taigi ir prigulėtų moterims labiau apie save apsižiūrėti, kodėl jų vyrai nemėgsta būti namuose, o landžioja kur į kampus kaziruoti ir kitokias "funias" krėsti? Turbūt yra priežastis, kad jų pačios yra netikę, šiurkščios ir nemoka savo vyrų gražum ir malonum būdu prilaikyti namuose. Juk negalima sakyt, kad tie visi vyrai yra iš prigimimo nedori žmonės; greičiaus tai yra kaltybė moterų, kurios tamsios ir nesimokina gražaus gyvenimo savo šeimynose.

Čionai turėtų kreipti domę ir merginos bei visokios senmergės, kad rengdamosi išeiti už vyrų, jau pirmiaus pasimokintų, kaip reikės vedusių gyvenime užsilaikyti, kad jų vyrai neišlakstytų iš namų.

Apie kitus dalykus pakalbėsim kitam numery.

AGENTAI
PAS KURIUOS GALIMA NUSIPIRKT — UŽSIPRENUMERUOT "VIENYBĘ"

M. Alyta — 23 Congress Av., Waterbury, Conn.
S. Aleta — 6400 Sprerior Av., Cleveland, Ohio.
K. Bagdonas — 53 Hudson Av., Brooklyn, N. Y.
F. A. Baukus — 55 Spring St., Union City, Conn.
B. Grudzinskas — 300 John St., Harrison, N. J.
Chas. Kazemekas — 797 Bank Str., Waterbury, Conn.
F. P. Križanauskas — 137 So. Main St., Sehnandoah, Pa.
P. Lukšis — 190 Van Buren St., Newark, N. J.
Lithuanian Sales Corp. — 70 Lawrence St., Lawrence, Mass.
M. Paltanavičia — 15 Millbury St., Worcester, Mass.
M. Simanskas — 815 W. Hollins St., Baltimore, Md.
P. Shukys — 2345 St. Clair Av., Cleveland, Ohio.
J. J. Urbsza and Co. — 101 Oak St., Lawrence, Mass.

36 metai,
Nuolatos, nors ir lėtai
"Vienybė" progresuoja
Vientaučius informuoja.

Atliekame
Greitai-Gražiai-Pigiai
VISOKIUS
Spaudos Darbus
:::
SPAUSDINAME:
Knygas, Konstitucijas Afišas, Laiškams Popieras, Konvertus, Vizitines Korteles, Plakatus, Baliams Tikietus, Vestuvėms ar Bankietams Užkvietimus ir tt.
VIENYBĖ
193 Grand Street
Brooklyn, N. Y.
Reikale Kreipkitės pas mus.

SCRANTONIEČIAI BIZNIERIAI, GARSINKITĖS „VIENYBĖS" SCRANTONO IR APIELINKĖS ŽINIŲ SKYRIUJ

PETRAS MAČYS

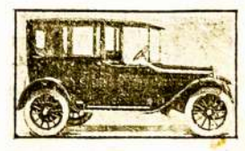

Parsamdau automobilius del Vesellijų, Krikštynų ir nuvežu prie laivų prieplaukų
TEL. STAGG 1750
Graham Av. and Grand Str.
Brooklyn, N. Y.

Brooklyno ir Apylinkės Žinios

„Vienybės" Adresas: 193-197 Grand Street, Brooklyn, N. Y. Telefonas: 2437 Greenpoint

"SAUSI" NAUJI METAI.

Šįmet per dviejų dienų šventes buvo pranašauta didelė "Sausuma". Tą pranešav.mą buvo parėmusi ir pati valdžia, kuri įsakė policijai turėti "atmerkus akis" ir atstačius buožes prieš visokius skystimėlius hoteliuose ir restauracijose. Tei sybė, policija visgi akiliai dabojo ir visi hoteliai buvo labai sausi, — tai yra sausi viešai. Bet užtai mėgėjai skystimėlio turi galvas ir niekas jų nesustabdė pasivilgyti kitoniškais būdais. Saliūnuose, tai jau kaip paprastai, nieko netrūko.Namuose buvo šlapiau, negu kasmet būna. Užtai ir pasekmės tik pirmosios Naujų Metų šventės buvo sekamos: 2 žmonės užmušti girtų jubiliacijose, 18 sužeistų, o 127 uždaryti kalėjimuose, suimti saliūnuose ir kitur bepardavinėjant šnapsą. Be to 18 alkoholiu užsinuodijusių atgabenta į Bellevue ligoninę, iš kurių buvo 12 vyrų, 6 moterys (įdomu, kad ir per Kalėdas lygiai 18 buvo ligoninėn atgabenta, tik tuomet buvo 7 moterys).

Kai del New Yorko, tai tos skaitlinės nedidelės. Bet tokių skaitlinių nebūdavo "šlapiaisiais" metais.

Pp. ŠLEŽEVIČIENĖ PRIBUS ŠIĄ SAVAITĘ.

Šią savaitę laivu "Majestic" pribus New Yorkan poni Šleževičienė, pirmutinio Lietuvos buvusio premiero, Mykolo Šleževičiaus žmona ir "Lietuvos Našlaičių Globos Komiteto" atstovė. Drauge su ja atvyksta ir p-ni Venciuvienė, žmona Dro Venciaus, kadaisiai gyvenusio Baltimorėje. Josios pribus gal šį trečiadienį ar ketvirtadienį.

Šių viešnių pagerbimui ir supažindinimui su amerikoniška publika, yra rengiama vakarienė Astor hotely, New Yorke, Sausio 7 d. vakare.

Tuo patim laivu, kaip girdėtis, atvyksta p. V. K. Račkauskas.

"VIENYBĖS" DIREKTORIŲ SUSIRINKIMAS.

Šiuomi pranešame visiems "Vienybės" Bendrovės direktoriams, jogei reguliaris pus-metinis susirinkimas įvyksta šį antradienį Sausio 2 d., vakare, "Vienybės" Name. Visus direktorius meldžiame būtinai dalyvauti.

"Vienybės" Valdyba.

APYLINKĖS ŠĖRININKŲ SUVAŽIAVIMAS.

Apylinkės "Vienybės" Bendrovės šėrininkų suvažiavimas įvyksta Sausio 14 d. nuo 2-ros val. popietų, Lietuvių Amerikos Piliečių Kliube, 803 Driggs Av., Brooklyn, N. Y. Visus šėrininkus meldžiame punktuališkai į laiką pribūti, nes posėdis bus gal tik vienas, o yra svarbių reikalų apkalbėti.

Suvažiavimo Komisija.

METINIS SUSIRINKIMAS.

Lietuvių Gimnastikos Kliubo metinis susirinkimas atsibus ateinantį penktadienį, Sausio 6 d., nuo 8 val. vakare, Kliubo Name, 168 Marcy Ave. Nariai malonėkite atsilankyti, nes labai svarbu: bus rinkimai Kliubo valdybos ir išdalinama nariams nauja konstitucija.

Rašt. G.J.Jokubaitis.

LIETUVIŲ KLIUBAS SMARKIAI AUGA.

Laikinasis "Lietuvių Kliubo" Komitetas praneša, jogei per praėjusias šventes visokiuose viešuose ir privačiuose lietuvių susirinkimuose labai daug naujų narių prisirašė, pasižadėdami mokėti po 100 dol., statymui Liaudies Namo ir įsteigimui gražių kliubo kambarių.

Girdėtis, kad ir daugelis drįjų labai prielankiai į šitą sumanymą atsilicpia, ir gali būti, kad didžiosios draugijos veikiai prie šito plano prisidės. Tuomet išsirištų klausimas lietuvių neturėjimo savo svetainės, be kurios dabar lietuviai jau neturi kur pasidėti nei su susirinkimais, nei su visokiomis pramogomis.

Malonu būtų, kad visi Brooklyno lietuviai savo pečiais suremtų ir šitą klausimą gerai pastatytų, nes kitaip ir vėl lietuviai pasiliks svetimiems vergauti; kasmetas po tūkstančius dolarių išaikvoja, kurie niekuomet pas lietuvius nebesugrįžta. Taigi, pirmyn!

Kliubietis.

JAUNIMAS ŠAUNIAI PATIKO NAUJUS METUS.

Lietuvių Gimnastikos Kliubas turėjo savo balių pasitikimui Naujų Metų, New Plaza svetainėje. Nedėlios vakare svetainė prisirinko veik pilnutėlė jaunimo, — buvo į 600 žmonių, kurie visi gražiai linksminosi iki atėjo vidurnaktis ir pradėjo švilpti pabrikų triubos, kad še — jau Nauji Metai! Tada visi linksmai pradėjo bučiuotis ir sveikintis su Naujais Metais (kiti labai ir laukė tos smagios progos!). Pasilinksminusi, publika išsiskirstė apie 1 val. nakties.

Dar žodis reikia pridūrti, kad L. G. Kliubas išmoko palaikyti savo pramogose gražią tvarką. Šį vakarą, nors buvo tikėtasi "nusibūzinusių" ir norinčių sukelti betvarkę, kaip kituose lietuvių parengimuose atsitinka (kada svetimtaučių padaužų prisirenka), bet čionai nieko tokio neatsitiko. Užtai garbė šios pramogos rengėjams!

G. J. J.

PR. IR PR. TARYBOS SUSIRINKIMAS.

Kaip praeitame Amerikos Lietuvių Prekybos ir Pramonės Tarybos susirinkime buvo nutarta, ir su nekuriais Tarybos nariais susitarus, pranešama, jogei sekantis valdybos posėdis įvyks Sausio 6 d., 6:30 val. vakare, Finansų Misijos raštinėje, 38 Park Row, New Yorke, kambarys 816.

P. S. Vilmantas,
Vice-Pirmininkas.

SLA. 83 KUOPOS MITINGAS

įvyks penktadieny, Sausio 5, Lietuvių Ukėsų Kliube. Visi nariai privalo atsilankyti ir užsimokėti savo duokles. Beto bus išduotas raportas iš rengtojo Kalėdų baliaus. Sekrt.

JAUNŲ VYRŲ DR-JOS SUSIRINKIMAS.

Mėnesinis susirinkimas įvyks ketvirtadienį, Sausio 4, Kliubo kambariuose po No. 132 So. 8th St. Visi nariai yra kviečiami atsilankyti. Sekrt.

NE TEN PATAIKĖ.

Tūlas Pašalietis "Laisvėje" apsiverkia, kad "Vienybėje" telpa korespondencijos šmeižiančios tą nelaimingą, visų ūjamą Aido chorą. Esą pajuokiama, kad jisai tetinkąs dainuoti Trockio pievutėje, kur "darbininkai praleidžia vasaros karštas dienas". Bet kas kaltas, kad Aido choro galinčiai negali sudainuoti kaip reikia ir kad verčia darbininkus važiuoti į tą Trockio pievą, kuri nėra joki pieva tik smėlių ir purvų šiupinys. Kodel nepasirenka geresnės pievos, kur darbininkai ištiesų galėtų pasilinksminti ir atsilsėti. Ir ko del nesusimokina gerų dainų dainuoti vietoje propagandos "Rusija, matuška mūsų", "Internacionalas" ir taip toliau? Kame čia šmeižimas, jei pasakoma aiškūs kaip diena faktai?

Dainininkas.

IŠ SIUVĖJŲ SUSIRINKIMO.

Gruodžio 22 d. įvyko 54-to skyraus susirinkimas. Jį atidarė pirmininkas Glaveckas ir iki pabaigai tvarkiai vedė. Tarpe nutarimų tenka šiuos pažymėti. Pirmiausia perskaityta atsišaukimas J. Perkūno, kuris sunkiai serga. Kadangi jis ir pirmiaus siuvėjams pasakydavo prakalbas, tai nutarta jam paaukoti 100 dol. kaipo Kalėdų dovaną, be to išrinkta komitetas surasti jam gyvenimui kambarį. Potam skaityta raportai komitetų ir priimti. Skaityta raportai čermanų, bet juose nieko svarbaus nepasirodė. Pakelta klausimas, ar nebūtų gerai panaikinti mėnesinius susirinkimus, o laikyti tik kas 3 mėnesiai. Tas sukėlė karštas diskusijas, po kurių balsuota ir 9 balsai buvo daugiau, kad laikyti susirinkimus kas mėnuo.

Siuvėjų delegatas, p. Palionis, savo raporte priėjo ir prie to nelaimingo klausimo V. Mišiūno, kuris buvo atsišaukęs prie Pildomosios Tarybos, kad jam suteiktų pirmoje eilėje darbą. Pild. Tarybai padarius tokią "amnestiją", koki tenai ypata ėmė ir išgiedojo tą per "Vienybę". Tuomi Mišiūnas įsižeidė, ir tas klausimas parėjo į lokalą. O tu broleli! Vienas rėkė, kad "prašvilpė visą Rusiją, o dabar nori gauti unijoje pirmąją vietą", kitas sako: "Aš ir gi važinėjau, praleidau pinigus ir dabar stoviu kuotoliausiai ant darbininkų lakšto". Del šito Pild. Taryba gerai "peklos" gavo už teikimą privilegijų. Gavo ir delegatas, kad neteisingai buvo raportavęs susirinkime, sakydamas, kad tik savaitę ir pusę dirbo "ant ekstra išėjęs". Bet iš tų darbininkų, su kuriais jis dirbo, paaiškėjo, kad jis tenai dirbo daugiau, kaip 4 savaites.

Po to triukšmingo išsikalbėjimo likosi taip nutarta: jeigu jis gaus į tą dirbtuvę, kur pirmiaus dirbo, tai tegul eina; o kad ne, tai tegul eina iš kaleinos, kaip ir visi darbininkai. Kai žiūri iš šalies, tai nelaimingas tas Mišiūnas; jis geriau būtų padaręs, kad laisvoje Rusijoje būtų gyvenęs, nebu būtų grįžęs į tą nelaimingą Ameriką, kur viešpatauja savotiškoji siuvėjų "diktatūra", kuri Rusijos sovietams neužjaučia.

Man prisimena tas laikas, kada buvo surengtas vakarėlis Labor Lyceum svetainėje, išleidimui važiuojančių į Rusiją. Tenai sakydami prakalbas agitatoriai rėžė: "Nenorime tarnauti kapitalistams! Važiuojame į laisvą darbininkų šalį-Rusiją!" Dar vienas iš jų išėmęs dolarį metė ant stalo, sakydamas: "Nedirbsiu daugiau už tą prakeiktą dolarį! Jis daugiau man nereikalingas!"

Taigi, mat, tūlą laiką atgal dolaris buvo "prakeiktas" ir nereikalingas, o šiandien stengiamasi, kad tik greičiau jį pagauti. O pas Trockį Rusijoj nors viskas būtų gerai, tik to "prakeikto" dolario nėra.

J. Kas.

WAR SAVINGS STEMPŲ LAIKYTOJAMS.

Šįmet sukanka laikas visoms War Savings stempoms, pirktoms 1918 metuose. Todel kiekvienas lai nuneša jas į paštą ir pasimaino ant pinigų. Reikia atminti, kad niekas kitas jų neturi teisės paimti, kaip tik paštas ar Federal Reserve bankai. Jei kas ateitų į namus, kaipo jų kolektorius, tai jiems neduoti reikia tų stempų. Jau policija gavo keletą raportų, būk tokie vyrukai vaikštinėja persistatydami save pašto valdininkais.

JAU SIUNTINĖJA TAKSŲ BLANKAS.

Visiems piliečiams, kurie uždirbo ant metų nedaugiau, kaip 5,000 dolarių, jau tapo pasiųstos blankos forma 1040A. Jas reikia išpildyti ir taksas sumokėti nuo Sausio 1 iki Kovo 15. Negavimas tos blankos nepaliuo suoja piliečio nuo taksų mokėjimo. Taigi, kuris negaus tos blankos, turi ją gauti pas Room 628, Custom House, arba kitose vietose.

Budapeštas. Vengrijos Valstybės Universiteto vedėjai įteikė valdžiai prašymą, kuriuo reikalauja, idant mokestis už mokslą būtų imama arba javais, arba pinigais, kurių suma būtų lygi javų kainomis ant rinkos. Valdžia prižadėjo rimtai tą pastudijuoti ir artimoje ateity įvesti.

Aušrelei Beauštant

Nauja Dainų Knyga

keturiems balsams ir chorams. Telpa 25 dainos, ypač visų choristų laukiama "Pamylėjau Vakar", kuri ikišiol buvo tik del solo. Kita daina "Ei, močiute, motynėle" bus labai populiariškas savo meliodija ir žodžiais. Apdaryta. Užsakymus greitai siūskite, nes gavome partiją iš Lietuvos ir paskesniems prisieis laukti kol vėl bus prisiųsta

Kaina su persiuntimu — 75 centai

VIENYBĖ
193 Grand Street, Brooklyn, N. Y.

Tel. Greenpoint 5812
DR. A. PETRIKA
LIETUVIS DENTISTAS
229 Bedford Ave., kampas N. 4 St.
BROOKLYN, N. Y.
Valandos:
Nuo 10 val. ryto iki 12 val.
Nuo 2 po pietų iki 8 val.

Tel. Stagg 9067.
MAY LEE BEAUTY SHOPPE
317 ROEBLING STREET
Brooklyn, N. Y.
VYRAMS IR MOTERIMS
Nagų Dailinimas — Odos Gydymas
Trinkimai — Plaukų dažymas
Masažai — Plaukų dažymas
Ekstra nereikia mokėti už sutartis per telefoną
Galima susikalbėti Lietuviškai

Tel. Stagg 5410.
AR RENGIESI
pirkti ar parduoti krautuvę ar namą?
Kreipkis tuoj pas
UNITED REAL ESTATE and BUSINESS BROKERS
Notary Public
Atdaras kasdien ikī 9 vak. Šventadieniais iki 12 pietų.
118 Union Ave., netoli Grand St
Brooklyn, N. Y.

Telephone 9759 Main
Fotografas
IR MALIORIUS
Nufotografuoja ir numalevoja visokius paveikslus įvairiausiomis spalvomis. Atnaujina senus ir krajavus ir sudaro su amerikoniais. Darbą atlieka gerai ir pigiai.
Kreipkitės šiuo adresu:
JONAS STOKES
173 Bridge Str., C. Brooklyn, N. Y

ALEX S. JOHNSON
Budavoju naujus ir taisau senus namus. Įrengiu ofisus, įtaisau štorų frontus sulyg vėliausios mados. — Darbas garantuojamas Norėdami statyti naują ar taisyti seną namą bei biznio vietas, kreipkitės paduotu antrašu ar per telefoną.
ALEX S. JOHNSON
Carpenter, Cabinet Maker and Builder. General Contractor
Store fronts A Specialty
118 GRAND STREET
Tel. Gpt. 1490. Brooklyn, N. Y.

Telephone 8832 Stagg
DOBROVOLSKIS
IR
RADZEVIČIUS

Graboriai
(Undertakers)
LAIDOTUVIŲ DIREKTORIEJ
išbalsamuojam ir laidojam numirusius ant visokių kapinių
456 Lorimer Street
tarp Grand ir Maujer gatvių
BROOKLYN, N. Y.

LIETUVIŠKA AKUŠERKA

Marijona Tamkienė
prie palagų ant pareikalavimo dieną ar naktį, taipgi ir nedėl dieniais. Darbą atlieka atsakančiai už prieinamą kainą
30 STAGG STREET
Brooklyn, N. Y.
Tel. Stagg 6731

A. Kandrotas — A. Mikalauskas — A. Vikrikas
UŽSISAKYKIT SKILANDŽIUS ĮVAIRIOMS PRAMOGOMS
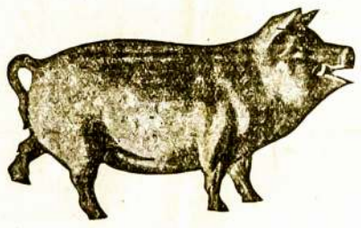
Didžiausia Lietuvių Mėsinyčia Visoje Amerikoje
Galima gauti tikro Lietuviško Skilandžio, paršiukų, Kumpių ir Visokios rūšies dešrų, pagal prieinaminusias kainas. Parduodame ogulnai ir paskirai ant vietos ir išsiuntinėjame ant pareikalavimo į visas kolonijas. Reikale kreipkitės ypatiškai ar per laiškus —
K. & M. CO.
123—125 GRAND STREET
Brooklyn, N. Y., Telefonas Greenpoint 3359

Garsinkitės Vienybėje

MUZIKA ir DAININININKAI

Iš Lietuvos gavome visą eilę naujų gaidų, solo, duetui ir chorui. Kadangi skaičius aprubežiuotas, todel užsakymus prašome siūsti nevilkinant

Ei, Jaunieji! — Juozo Gruodžio kompozicija mišriam chorui sudėstyta ..... 30c.
Laisvės Daina — Juozo Žilevičiaus kompozicija, P. Vaičiūno žodžiai. Mišriam chorui 30c.
Sudie Lietuva — Vysk. A. Baranausko žodžiai, Aleksandro Kačanausko kompozicija. Mišriam chorui. ..... 30c.
Jura ir Mergos — Juozo Gruodžio kompozicija, vienam balsui, solo ..... 50c.
Visur Tyla — Juozo Gruodžio kompozicija L. Giros žodžiai. Vienam balsui, solo ... 50c.

DVI OPEROS:

„Švyturio" Bendrovė spausdina Miko Petrausko visas operas, su pilnais žodžiais, libreto ir gaidomis — viskas del perstatymo. Ikišiol išėjo dvi:

Consilium Facultatis — Vieno Veiksmo operetė, lošime dalyvauja aštuoni asmenys. Visos dainos ir orkestracija $1.25
Apvesdinkite ir mane — Trijų veiksmų operetė. Dalyvauja aštuoni žmonės. Visos dainos ir orkestracija $1.50

Pinigus su užsakymais siuskite
VIENYBĖ
193 Grand Str., Brooklyn, N. Y.

Tel. Stagg 2812 — Uždėta 1895 m.
FRANK WHITE
Stogininkas
Uždedu geriausius stogus ant namų: blekes, smaluoto popieraus, baltų akmenukų. Taipgi pataisau senus ir uždedu kornisus įvedu vandenbėgius, rynas ir triūbas
Stogai garantuojami dešimčiai metų
231 Leonard Street, netoli Grand Street
Brooklyn, N. Y.

BEDFORD STUDIO
Puikiausia Galerija Brooklyne
J. MASINAUSKAS
&
M. SABALIAUSKAS
visiems gerai žinoma vieta
328 BEDFORD AV., B'KLYN, N Y.
tarpe So 2-ros ir 3-čios gatvių

Fotografuojame ir Malevojame visokioms spalvoms paveikslus, kaip tai: Vestuves, grupes; šeimynas, Chorus ir pavienius. Atnaujinam senus ir padarom didelius. Darbas atliekamas pagal augščiausią artistiškų skonį. Fotografuojame dieną ir naktį — už numažintą kainą. Todel jei mylite turėti aiškius, gražius savo paveikslus, visuomet kreipkitės šiuo adresu:
328 BEDFORD AVENUE, BROOKLYN, N. Y.

Tel. Greenpoint 4661
OTTO KRAUSE, Jr.
(Laisnio No. 0312)
PLUMBERIAVIMAS IR ŠILDYMAS
274 Wythe Avenue, Brooklyn, N. Y.
Res.: 88 North 3rd Str., Tel. Greenpoint 4661