IO (JAN.) 5 D., 1923 m.

IRSCH
INGĄ DOMĘ
naujų, gražių Over-
suaugusiems
IRSCH
MARCY AVE.
Atletų Kliubo

— SPECIALISTAS
IOROWITZ. Dentist
Av. kamp. Grand St
rsuje mėsinyčios)
alba naujo metodo,
ropos
paviršio darbai
garantuotas
AMINACIJA DYKAI!

ININKAI
naujų gaidų, solo,
ius aprubežiuotas,
ūsti nevilkinant
o kompozicija ---------- 30c.
ians kompozi-
išriam chorui 30c.
ranausko žo-
asko kompozi- ---------- 30c.
žio kompozici- ---------- 50c.
kompozicija
alsui, solo --- 50c.
:
a Miko Petrausko
s, libreto ir gaido-
. Ikišiol išėjo dvi:
Veiksmo ope-
uoni asmenys.
ja --------- $1.25
veiksmų ope-
žmonės. Visos
---------- $1.50
ais siuskite
BĖ
ooklyn, N. Y.

Uždėta 1895 m.
HITE
as
kes, smaluoto popieraus, baltų
us ir uždedu kornisus
uas ir triūbas
dešimčiai metų
oli Grand Street
. Y.

TUDIO
Brooklyne
SKAS
JSKAS
oma vieta
KLYN, N. Y.
3-čios gatvių
s spalvoms paveikslus, kaip tai:
pavienius. Atnaujinam senus ir
gal augščiausią artistiką skonį.
mažintą kainą. Todel jei mylite
visuomet kreipkitės šiuo adresu:
BROOKLYN, N. Y.

USE, Jr.
. 0312)
S IR ŠILDYMAS
Brooklyn, N. Y.
Tel. Greenpoint 4661

„VIENYBĖ" TAMSUMĄ IŠBLAŠKO-IŠVAIKO; LIETUVIŲ TVIRTUMĄ AMERIKOJ PALAIKO.

VIENYBĖ

—: LITHUANIAN SEMI WEEKLY :—

TAD, MIELAS TAUTIETI, SKAITYKI „VIENYBĘ, — SUTEIKSI TĖVYNEI DIDŽIAUSIĄ GALYBĘ!

NO. 3. Kaina 5 centai. BROOKLYN, N. Y., SAUSIO (January) 9 D., 1922 M. Price 5 cents. METAI XXXVII

(Telephone 2427 Greenpoint) Entered As Second Class Matter October 23, 1907, At The Post Office at Brooklyn, N. Y. Under the Act of March 3rd, 1879. (Telephone 2427 Greenpoint)

Prancijos Kariuomene Įsiveržia Vokietijon

ANGLIJA IR KITOS VALSTYBĖS ATITRAUKIA RANKAS NUO PRANCIJOS IR SUMETA JAI BUSINČIAS PASEKMES.

Pavojus galinčio kilti naujo Europos karo delei prancų su Vokietija.

PRANCAI PLANUOJA ATSKIRTI REINLANDĄ NUO VOKIETIJOS IR PADARYTI JĄ PRANCIŠKA RESPUBLIKA.

Permatoma Vokietijoje dideli sumišimai ir galima visuotinoji revoliucija.

PARIS. — Kaip tik Sausio 4 d. pairo premierų konferencija Paryžiuje, tuojaus Prancijos kariumenė jau pradėta traukti į Vokietiją, su tikslu pirmiausiai užimti Essen, o paskiaus ir visą garsiąją Ruhr provinciją, jeigu vokiečiai iki Sausio 15 d. neatmokės prancams reikalaujamosios kontribucijos už karo nuostolius. Kadangi vokiečiai matomai šito neįstengs, todel prancų okupacija rodos bus neišvengtina.

Šitas Prancijos žygis sukėlė visoje Europoje nuogandą, nes galima tikėtis rūsčių pasekmių, o gali būt vedančių prie naujo karo. Prancija užsibruožė vesti Vokietijos baudimą pati savo rankomis, visai neatsižvelgdama į kitas Santarvės valstybes, kaip Angliją, Italiją ir Japoniją. Tokiu būdu visa Versalės sutartis eina už nieką.

Amerikos senatas priėmė rezoliuciją ištraukti likusią kariumenę iš Vokietijos teritorijos ant upės Reino. Ši kariumenė pildė sargybos pareigas sulyg Versalės traktato. Bet prancų kariumenei į Vokietiją įsiveržus, jokiai sargybai nebebus ką veikti, ir gali būti net į karą įtraukti.

Vokietijoje didelis sumišimas. Visa spauda šaukia į pasaulį delei prancų laužymo Versalės sutarties. Kaip kuriose vokiečių provincijose jau bruzda sumišimai ir gąsdinama revoliucija. Tūli laikraščiai jau viešai sako, kad vokiečiai dar padarysią prancams "pragaro."

Tuomtarpu Prancijos visa armija jau parengta maršuoti į Vokietiją. Sakoma, kad ir belgai prancams padėsią. Taigi naujo karo galimybė labai artima, jeigu neatsitiks kokių nepermatomų aplinkybių, kurios prancų karštį sulaikytų.

PARIS. — Prancų seime paduota projektas atimti Reino provinciją ir padaryti atskirą nuo Vokietijos, Reino respubliką. Tas planas eina sekančiais ruoštais: 1. Sutverti muitų sieną tarpe Vokietijos ir Reinlando; 2. Vokiečių valdininkai paleist, o jų vietose įdėti prancai; 3. Reinlandą atskirti nuo Prūsų karalijos ir sušaukti atskirą seimą; 4. Sudaryti atskirą Reinlandui biudžetą; 5. Įvesti Reinlandan atskirą nuo vokiečių pinigų valiutą.

LONDONAS. — Anglijos diplomatai nemato nieko gero, jeigu prancai sava ranka užims Ruhr provinciją. Garsus anglų ekonomistas Cox sako, jogei šitas Prancijos žygis galės iššaukti Vokietijos sugriuvimą. Kas tuomet atsitiks, negalima permatyti. Jiems tik raminasi, jogei tuo atveju Anglijos tautiniai interesai nebūsią paliesti. Kitą dalyką anglai permato, jogei tuo atveju Amerika būtinai turės įsikišti, nes ji turi savo planą Vokietijos neišardyti. Svarbus faktas esąs tame, kad milionierius Morganas jau turįs New Yorko bankuose sudėjęs 300 mil. dolerių ketinama jai Vokietijos paskolai.

Kiek cukraus parduota per metus

New York. — Apskaičiuota, kad pernai Amerikoje parduota 11,200 milijonų svarų cukraus. Tai yra daugiau negu kada nors pirmiau. Tas reikštų, kad abelnai imant kiekvienas gyventojas ant metų suvartoja apie šimtą svarų to saldumyno. Cukraus derlius pasauly, sakoma, yra gana geras.

Vokiečiai vis pigesni

Vienna. — Nežiūrint, kad Austrijos pinigai nukritę kur kas žemiau vokiečių markės, vienok, pasirodo, kad vistiek vokiečiai gali prekes pigiau pagaminti negu austrai. Esą Vokietijos prekės čionai perpus pigesnės negu Austrijos. Todel audeklai ir čeverykai krautuvėse per pusę atpigo.

Sovietai žydams priešingi

New York. — Žydų Relief organizacija turėjo čionai savo seima, kur valdyba raportavo, kad surinko ikšiol virš dešimtį milijonų dolerių ir išdalino Europos ir Palestinos žydams. Rusijos delegatas raportavo, kad komunistai ir sovietų valdininkai Ukrainoje labai priešingi žydų organizacijai ir visaip jai trukdo. Esa Rusijoje yra apie 225,000 našlaičių, kuriems komunistai nevelija statyti tikybos dalykų.

PRANAŠAVIMAI BANKININKŲ

Londonas. — Garsaus Lloyd Bankas išleido savo metinį biuletiną, kuriame, kaip paprastai, daro pranašavimų apie ateitį, pasiremiant ekonomijos ir finansų stoviu. Šių metų biuletine sakoma, kad jeigu Vokietijos reparacijos ir alijantų skolos būtų sutvarkytos, tai žmonijai atsidarytų tokios gerovės amžis, kokio dar nematė. Mokslas gali dabar daug kuo mūsų gyvenime pagelbėti: įtaisyti gražius namus, apsaugoti mūsų sveikatą, ducti mums darbo prie smagių aplinkybių. Bet to negalima atsiekti jei viena vergia kitą. Biuletine sakoma, kad po Napoleono karų irgi užėjo negirdėtas pramonės ir gerovės augimas.

Rengiasi konkuruoti su Amerika

Berlin. — Sumažėjus bizniui viduje šalies, nes žmonės neturėdami pinigų mažai čeverykų perka, autuvo gamintojai įsteigė eksporto draugiją ir mano bandyti įlysti į Amerikos rinkas. Ant čeverykų kongresas nėra uždėjęs jokio muito ir Vokietijos pramonininkai mano laimėsią ką nors čionai.

Kainų Padėtis Anglijoj

London. — Visų daiktų pardavimo kainos paprastai ir abelnai rokuojant yra 62 nuošimčiais didesnės, negu buvo 1914 metais, tai yra prieš karą. Biznieriai mano, kad kainos greitai nebepuls žemyn ir bus kokios jos dabar yra.

Trageijda Patersono šeimynoje

Paterson, N. J. — Čionai įvyko tragedija Stakfelto šeimynoje, 41 Mill Str. Kajmynas rado Stakfeltą 44 metų amžiaus, gulint negyvą, o netoliese jo žmona, Luiza, 36 metų, sužeista dviems kulkomis per pilvą, vaitojo. Ji pasimirė irgi už dviejų valandų ligonbūty. Pirm mirimo moteris prisimygusi sakė, būk tai vyras ją norėjo nušauti. Ir nušovė. Bet rasta raštelis, kur ji savo ranka papasakoja, kaip ji sirgusi ir maniusi būk mirsianti, ir todel sykiu norėjo su savimi ir vyrą pasiimti į kitą pasaulį.

Pasaulis eina šuniui ant uodegos

Boston. — Sakydamas pamokslą čionai katedroje, kardinolas O'Conell pareiškė, kad pasaulis, vedamas begalinio godumo, puikybės, apgavysčių ir kvailo bei klaidingo tautiškumo, eina šuniui ant uodegos. Esą tas tautiškumas iš kurio pakyla ir kitos piktybės, atsisako pripažinti viso pasaulio tautos broliais. Jis pasmerkė socializmą ir komunizmą ir sakė, kad religijai dingus, licka tik sekantis dalykas — tai durtuvas.

BIJO KLUKSŲ ATAKOS

Lawrence, Mass. — Roksburio katalikų šv. Patriko bažnyčia ir Maldeno parapinė mokykla yra saugojami ginkluotų sargų, kaip praneša kun. Corrigan, galva Etikos Fakulteto Bostono kolegijos. Mat bijoma kad Ku Kluks Klanas jų neišdinamituotų, nes apie tai ėjo gandai.

Sinn Feineriai nori taikos

Dublin. — Garsioji Sin Feinerių organizacija, kuri vedė kovą už Airijos nepriklausomybę, turėjo čia vietinių skyrių susirinkimą, kuriame nutarė kviesti visos šalies skyrių kongresą ir pastudijuoti būdus kaip įvykinti taiką Airijoje ir sutrempti terorą.

Areštuos dar aštuonius kluksus

Bastrop, La. — Apart Dr. McKoin ir Jeffo Burnett, policija dar mano areštuoti aštuonetą asmenų, surištų su Ku Klukso žudynėmis Mer Rouge miestelio dvejų piliečių. Tie piliečiai Daniels ir Richards, pasirodė pirm nužudymo buvo kankinami su tam tikra inkvizicine mašina. Ta mašina buvo dvi lentos, prikaltos vinimi: į jas buvo sudėtos aukos ir paskui lentos sumygtos taip, kad jos suspaudė ir subraižė aukų kūnus. Policija tą mašiną turi savo rankose. Su kankinimais Kluksai norėjo išgauti iš aukų žinių, kas rengė suokalbį nužudyti Dr. McKoin, Kluksų vadą. Policija turinti apie 40 vardų vietos Klano skyriaus narių, ir gali būti visi bus areštuoti. Bus pašaukta byloje apie 150 liudininkų. Vienas iš jų, Teegestrom nežinia kur yra dingęs ir nuogąstaujama, ar tik Kluksai nebus jį pagavę.

Juodukų namai padegti

Rosewood, Fla. — Šitame Floridos miestuky įvyko rasinės riaušės, kur baltieji atakavo juodukus. Visa bėda prasidėjo, kuomet būrys baltųjų iš Summer miestelio atėjo čionai ir norėjo iškratyti tūlo juoduko namą, kuriame būk pasislėpė Hunteris, juodukas atakavęs baltveidę moterį Summery. Baltiesiems beeinant iš namo pasipylė šūviai ir du baltieji krito. Po to baitieji ėmė šaudyti ir gaudyti juodukus, kurių žuvo penki. Paskui tapo sudeginta juodukų bažnyčia ir visi gyvenamieji namai. Juodukai gi iš sislapstė po miškus.

Surado svaigintojų bandą

Bnuffalo, N. Y. — Policija padarė medžioklę ant aptiekoriaus Mangano, kuris kaltinamas pardavinėjime svaiginančių nuodų, kaip kokainas ir morfinas, žmonėms. Kratant rasta vertės $2,000 nuodų. Jis samdydavo vaikus, kurie neva pardavinėdavo gatvėse laikraščius, bet tikrumoje pedliavo nuodus. Kartu su aptiekoriu areštuota apie dvadesėtkis žmonių, ir keturios moterys; jie visi yra tų nuodų vartotojai.

Reikalauja panaikinti pašportus

New York. — Visų laivų kompanijų atstovai, susirinkę konferencijon, išnešė pageidavimą kad Amerikos valdžia panaikintų pašportus ir vizas emigrantams. Dabar esą nuo tos sistemos nukenčia ir amerikonai ir ateiviai. Toliau buvo nurodyta, kad į Ameriką iki šio birželio 30 d. tebus įleista apie 47 lietuviai. Jų kvota jau baigiasi.

Tėvynės liga nesirgk.
Laivakortę issipirk, —
Čia "Vienybė" jums padės
Ir maloniai palydės.

JUBILIATO KNYGA!

Gruodžio 4 d., 1922 sukako lygiai šimtas metų kaip gimė pirmasis mūsų tautos dramaturgas, Aleksandras Fromas, rašęs po slapyvardžiu Gužutis. Daug kas yra matęs jo dramas ir komedijas, kaip "Ponas ir Mužikai," "Gudri Našlė," "Eglė, žalčių Karalienė," ir kitas, kurių didžiumą turėjo garbės išleisti "Vienybės Lietuvninkų" spaustuvė. Bet už visas gražiausia yra jo apysaka iš baudžiavos laikų, vardu —

— V A R G D I E N I A I —

kur aprašoma keletas juokingų ir graudžių atsitikimų iš baudžiavos laikų. Pradėjus skaityti negali padėti knygos iki pabaigsi. Kaina jos — 50c. Užsakymus siūskite: —

— Adresuokite —

VIENYBĖ
193 GRAND STREET
Brooklyn, N. Y.

AMERIKOJE RENGIAMA 200 METŲ SUKAKTUVIŲ JUBILĖJUS NUO GIMIMO FRANKLINO.

Minkštųjų anglių kasyklų streiko užtikrina nebūsią, nes baigiama tartis apie algas.

KU-KLUKSŲ BYLA IŠVERČIA NEGIRDĖTUS BARBARIZMUS ATLIKTUS ANT DVIEJŲ AUKŲ LOUISIANOJE.

Stefansonas pranašauja naują pasaulį ir negirdėtus turtus tolimoje šiaurėje.

WASHINGTONAS. — Visoje Amerikoje yra rengiamas jubilėjus sukaktuvėm 200 metų nuo užgimimo Benjamino Franklin kas įvyksta š. m. Sausio 17 d. Šitie apvaikščiojimai rengiama ne tik po visą Ameriką, bet ir Anglijoje. Franklinas bus minavojamas, kaipo visa-pusis žmonijos genijus: diplomatas, filosofas išradėjas ir net atletas.

WASHINGTONAS. — Minkštųjų anglių kasyklų streikas kuris grumojo nuo šio Balandžio 1 d., esąs beveik visiškai prašalintas, anot John H. Hammondo, S. V. Faktų Suradimo Komisionierius. Jis sako: "Mes gavome pilną užtikrinimą kaip nuo operatorių taip ir anglekasių viršininkų, jogei algų sutartis jau baigiama sudaryti ir jogei kasyklų darbas galės eiti tolyn be jokio trūkumų."

Bastrop, La. — Garsi Ku-Kluksų byla išverčia aikštėn neįtikėtinas barbarybes atliktas ant nužudytųjų Watto Daniels ir Thomaso Richards. Pasirodo, kad pirm negu jie buvo nužudyti dar jų kūnai gyviems buvo baisiai sumėsinėti; buvo atpjaustyto tam tikros kūno dalys, paskui spausta kūnai įdėti į tam tikru spaustuvus, paskui nukirsta ranko, kojos ir galvos. Liūdininkas įrodo, jogei tą viską atliko žmonės juodom marškom apsigaubę.

NEW YORKAS. — Garsus į šiaurę keliautojas, Vilhajalmur Steffanson, pasiskelbė, jogei nuo šio laiko pameta tolimesnes kelones į šiaurės poliasą ir jogei ateityje jisai pašvęs savo gyvenimą išplėtojimui sujungimo civilizuotų kraštų su šiaure. Anot jo šiaurėje prie žemgalio yra neišmatuoti žemės plotai ir gausiausi gamtos šaltiniai, kuriuose yra tokie pasaulio turtai mineraluose kokių pasaulis nesapnavo. Jisai pranašauja, jogei bėgiu dešimmečio bus pravesti keliai į šiaurę oru ir vandeniais, ir pasipitenai žmonija sau turtų ieškoti.

Iš Darbo Lauko

Washington. — Sakoma, kad daugelis gelžkelių kompanijų atsiima savo prašymus algas nukapoti iš Labor Boardo. Esą jos su savo konduktoriais ir inžinieriais susitaria taikiu būdu apie algas.

New York. — Amerikos laivų jūrininkams tapo įvesta knygutės, kuriose kapitonai pažymės darbininko darbą ir apsiėjimą, atleisdamas jį nuo darbo. Tokiu būdu, samdydamasi kitur, kiekvienas jūrininkas turės parodyti tą knygutę ir darbdavis galės žinoti apie darbininko darbą. Nekurie jūrininkai labai priešingi šitai sistemai.

New York. — Amalgameitų Kriaučių Unija pasiuntė ultimatumą vaikų drapanų bosams, kurie paskelbė lokautą 7,500 darbininkų čionai. Ultimatumas reikalauja tuoj atidaryti šapas ir duoti darbininkams darbą. Mat bosai nedirba norėdami išsidėrėti augštesnę mokestį už darbą nuo verauzių ir didesnių fabrikantų.

Pirkite "Vienybės" Bendrovės Šėrų

New York. — Tam tikras organizuotų darbininkų biūras leido pranešimą į unijų vad ir darbuotojus, kuriame nuroc kad įvairios kompanijos Amerikoje paskutiniu laiku išdali dividendais virš du bilijonu d lerių. Tas reiškia sutaupytą p viršį nuo karo ir po karo me Prie to sutaupymo prisidė darbininkai savo darbu, bet negauna nieko. Pramonininl kelia savo kainas ir pragyve mas brangsta. Todel tas biūr ragina kovoti už didesnes gas ir beto sako, kad žmor vėl ims nepirkti nieko jei k nos nepuls.

New York. — Kailio siuv ir dirbėjų unija atmetė prisid mą prie komunistinio unijų ternacionalo ir prisidėjo p Amsterdamo unijų tarptauti sąjungos. Kailininkų unija t apie 9,000 narių.

London. — Čionai ir kit vietose įvyko apie 200 įva demonstracijų per kurias bec biai reikalavo parliamento nors daryti jų pagalbai. Bec bių skaičius paskutiniu laiku didėjo.

Iš Amerikos Lietuvių Gyvenimo

ŠIA TAIPINAMA ŽINIOS IŠ AMERIKOS LIETUVIŲ GYVENIMO IŠIMTINAI. RAŠOMA MUSŲ GABIŲ KORESPONDENTŲ APIE TEATRUS, BALIUS, PRAKALBAS IR ABELNĄ JUDĖJIMĄ.

AMSTERDAM, N. Y.

Kalėdos ramios. — Nelaimingos rogutės.

Nors pas mus pusėtinai daug yra privisę šundegės darytojų ir beveik kas trečiame lietuvių namely rastum to palaiminto skystimėlio, tačiaus šįmet per Kalėdas gana ramiai žmonės laiką praleido. Didelių kokių atsitikimų nebuvo, del kurių paskui būtų reikėję tampytis po teismus.

Visuomenės reikaluose irgi ne ką gero pas mus veikiama. Galima sakyti, kad saldžiai miega ir mūsų veikėjai ir visuomenė. Nėra kam išjudinti.

Nelaimė atsitiko Antano Kimberio berniukui ant Forbes gatvės, kuris nuo kalno rogutėmis čiuoždamas taip nelaimingai virto, kad vieną koją visai sulaužė ir kitą labai pavojingai sužeidė. Dabar vaikiukas randasi ligonbūtyj.

Amsterdamietis.

CHICAGO, ILL.

Parapijos sumažino mokestis.

Vietos Bridgeporto lietuvių parapija, kurią valdo kun. Krušas, parapijonai labai neužganėdinti, kad reikėjo airių diecezijai sudėti net $7,000 statymui seminarijos. Kunigas Krušas aiškina, kad "taip kunigas pasakė ir taip turi būti!" Kitos išeigos nėra. Delto parapijonai susibuntavojo delei didelių į parapiją mokesčių. Jei sako: "Jeigu jau reikia iki Velykų sudėti $7,000 airių seminarijai, tai nors sumažinkim parapijos mokestis nuo $10.oo iki $8.oo." Kun. Krušas bandė nurodinėti, jogei sumažinimas mokesties skaudžiai atsilieps ant parapijos finansų. Jis sako: "Matai, kai mokėjote po $10.oo, tai išmokėjome $35,000.oo skolų ir pastatėm seserims namą už $20,000.oo. O dabar jūs norite vėl gerus darbus sutrukdyti."

To viso nežiūrint, parapijonai nubalsavo mokestis susimažinti iki $8.oo. **Parapijonas.**

LOS ANGELES, CAL.

Lietuvių skaičius auga.

Pastaraisiais metais lietuvių skaičius čionai dikčiai paaugėjo, nes pirmiaus vos buvo keletas desėtkų, bet dabar lietuviai jau priskaito savo kolionijoje virš 400 lietuvių. Ypatingai daug suvažiavo lietuvių nuo buvusių kasyklų ir gelžkelių streikų ir gavosi sau šiokius tokius darbus.

Tautiškame judėjime lietuviai nelabai atsižymi. Yra trejetas tautiškų draugijų ir kuopų, taipgi tautiškai nusistačiusių Lietuvių Kliubas. Be to dar yra moterų progresisčių kuopa, kuri irgi nekur "progresuoja". Suvažiavę iš kitur kairesnieji sutvėrė ir "aldų" kuopą, kurie irgi ne ką veikia. Tik dabar Gruodžio 10 d. buvo pastatę scenoje "Kunigo Gromulos Raštinėje". Bet ir tą lošimą taip sudarkė, kad nieko gero neišėjo. **Laputė.**

MASPETH, L. I.

Kairieji varo savo "vajų".

Čionai kairieji suskubo pusėtinai smarkiai darbuotis, kad pa sigavus sau visuomenę į savo rankas ir pritraukus ją prie Maskvos. Delto pastaruoju laiku jie nutarė net sukviesti visų savo pavaldinių susirinkimą, kad apkalbėjus tokį svarbų "vajų". Tan susirinkiman sukviet. ALDLD., LMPS. ir ADP. kuopas, iš kur jau ir bus šauta kanuolė į visus lietuvius. Matysime, kiek daug žvirblių po tam šūviui nuo tvorų nukris...

CHICAGO, ILL.

Bielinio prakalbos. — Aukų neperdaugiausia.

Gruodžio 31 d., Mieldažio svetainėje popietų įvyko didelės prakalbos, surengtos "naujienečių" iš Lietuvos atvykusiam svečiui, soc. demokratų atstovui, K. Bieliniui.

Prieš pat prakalbas buvo sugriežta "Marselietė", kas jau parciškė, kad čionai prakalbos bus tarptautiškos, o ne lietuvių dvasioje. Kalbėjo svečias ir prie jo taipgi "Naujienų" redaktorius, p. Grigaitis. Bielinis kalbėjo dviem atvėjais ir abiem sykiais neblogai nukalbėjo. Žinoma, jo nuomone, Lietuvos respublikos sukūrime buvę darbščiausi tik... socialdemokratai. Publikai tas nelabai patiko, nes daugelis jau žino, kad socialdemokratai kaip tik Lietuvos respublikos kurimosi metu buvo labai pasiviški. Bet abelnai, Bielinis kitus dalykus gerai aiškino.

Aukas renkant, vienok publika pasirodė nelabai duosni, nes surinkta tik apie $61.

Tautietis.

SO. BOSTON, MASS.

Naujas Petrausko veikalas. — Kviečia iš Lietuvos artistus

Girdėtis, kad mūsų gerb. kompozitorius, M. Petrauskas, jau baigia ruošti naują muzikos veikalą, būtent operetę: "Vargoninko Vestuvės." Veikalas būsiąs gana įdomus ir mūsų scenai pastatyti lengvas. Gali būti, kad dar šį sezoną bus bandomas statyti scenoje. Bostoniečiai jo labai laukia.

Kaip jau žinoma, p. Petrauskas ateinantį pavasarį apleidžia netik Bostoną, bet ir Ameriką. Šiuo atsitikimu jisai ruošia dar visą eilę koncertų po žymesnes lietuvių kolonijas. Vietos "Gabijos" draugija rengiasi p. P. išleistuvėms statyti scenon operą "Velnias Išradėjas". Šiton operon dalyvauti yra užkviesti net Lietuvos Operos artistai, būtent Kipras Petrauskas ir A. Sodeika.

Jeigu K. Petrauskas ir Sodeika atvažiuos, tai jie, be abejonės, duos keletą koncertų ir kitose lietuvių kolonijose.

Senas Jonas.

KALĖDOS

Yra stebėtinas daiktas, jog nėra tikrų žinių kaslink tikros Kristaus gimimo dienos. Gruodžio dvidešjimts-penkta yra tik tradicija, bažnyčios priimta apie vidurį ketvirto šimtmečio. Lupi, mokintas jezuitas aštuonioliktame šimtmetyje sakė:

"Nėra nei vienas mėnesis metuose, kurį koks nors rašytojas būtų nepaskyręs, kaipo Kristaus gimimo laiką."

Seniausias apvaikščiojimas Kalėdų Gruodžio 25 pasirodė Romoje, ketvirtame šimtmetyje, ir buvo pirmiausia minėtas Romos dokumente, Philocalian kalendoriui, po diena 354 metais, bet minėjo senesni rekordą iš 336 metų. Šv. Augustinas įvedė Kalėdas Anglijoj ir ten švęstos 598 metais. Vokietijoj nešvęstos iki 813 metais, ir Norvegijoj įvestos apie vidurį dešimto šimtmečio per karalių Hakon.

Romėnai apvaikščiojo gimimą Neapgalėtos Saulės Gruodžio 25, sulyg Julian kalendoriaus ir reiškė saulės atgaivintą stiprumą po rudenio nuleidimo. Ir todel paskyrimas Gruodžio 25 del Kalėdų rodos symboliškas.

F. L. I. Serv.

Atsišaukimas

Ieškau gerų žmonių, kas mane našlaitę atjaustų. Esu jaunutė lietauvaitė 15 metų amžiaus. Didelio vargo turėjau kol paaugau. Maloniai meldžiu gerų Amerikos lietuvių siųsti man knygų ir laikraščių. Kiekviena dovana — brangi, už ką būsiu labai dėkinga. Kaip malonu skaityti tolimoj Amerikoj leidžiamų knygų ir laikraščių.

— Atgys mano našlaitės kentanti krūtinė.

Steputė Bėliauskytė.

Malonėkite siųsti per mano globėją, šiuo antrašu: — **Lithuania, Panevėžys, Smelynės gatvė, buvusio Chmelevskio sodne daržinelėje; Barborai Rastauskienei. Įduoti del Steputės Bėliauskytės.**

PAMATAI LENKŲ POLITIKOJE

(Žiūrėk "Vienybės" No. 1)

Dabar prieinama prie lenkų markės, arba Lenkijos finansų. Šita vieta yra juodžiausias lapas šalies ekonominėje istorijoje. Svarbiausi to juodumo priežastis giūdi milžiniškose išlaidose, palaikant kariumenę keliu sykius didesnę negu šalis ištiesų reikalauja, ir kvailame didinime valdininkų skaičiaus. Šalis dabar turi daugiau negu 350,000 apmokamų valdžios valdininkų. Šitie išlaidų punktai vietoje mažinti yra net didinami. Deficitas 1921 metu apskaičiuojamas į 130 bilijonų markių bet visų laukiama jį pasieksiant net 522 bilijonu. Sausio, 1920 metų šaly tebuvo du bilijonu popierinių markių apyvartoje. Na, o šiame rudeny jų skaičius pasiekė 350 bilijonų! Lenkijos už sienio skolos, kurios ėjo daugiausia apmokėjimui už pristatomą karo medžiagą ir miltus, siekia visą tūkstantį bilijonų markių. O visa valstybės skola pabaigoje šių metų sakoma, sieksianti 2400 bilijonų markių (apie 200 miiljonų dolerių).

Suprantama, kad markės vertė galvatrūkčiais krito, kaipo pasekme iždinės deficitų ir augančio popierinių tvano. Prie to dar reikia pridėti įtaką vokiečių markės kritimo. Teisybė, kraštas turi milžiniškų gamtos turtų. Ypač miškų. Viena Volinija gali kasmet suteikti 200,000 kubiškų jardų kieto medžio ir pusę milijono kub. jardų pušies. Bet stoką gelžkelių nedūda šitų turtų tinkamai suvartoti. Prie to, šalyje nėra masinų ir dirbančio kapitalo. Reikia stebėtis, kad prikergimas Augštosios Silezijos, su jos gerai gyvuojančiomis pramonėmis nesustabdė markės kritimo, kai buvo laukiama.

Tenai anglies iškasimas nors yra normalis, bet užtai transportavimas kasdien eina blogyn. Kuomet atsiranda vagonų del anglies, tai paprastai ko nors trūksta, ir jie stovi ant bėgių, blokuodami kelią kitiems traukiniams. Bet paprastai visur jaučiasi aštrus trūkumas vagonų, ir kasyklos, netik Silezijoje, bet ir senosios Lenkijos srityse bei Tešene, yra priverstos dėti iškasamą anglį į krūvas tuoj netoliese, arba pasiūsti ją į Vokietiją. Kadangi cukraus dirbtuvės reikalauja daug anglies savo darbo sezone, tai laukiama, kad transportavimo stokos delei, tie fabrikai turės užsidaryti negaudami anglių. Ant aliejaus laukų buvo dedama didelių vilčių, bet jos neįvyko. Lenkams apėmus tuos laukus, žalio aliejaus pagaminimas žymiai nupuolė. Kuomet 1919 metais jie davė 830,000 tonų žalio aliejaus, tai 1921 metais iš jų išpumpuota tik 700,000 tonų, o šįmet vargiai pasiseks gauti 600,000 tonų. Valdžia meta kaltę ant laukų išsisėmimą, o ne ant blogo valdymo ir tvarkos.

(Toliaus Bus)

Antano Žemaičio Paveikslų Galerija

Šaulių Sąjungos Atstovas, mūsų dailininkas Antanas Žmuidzinavičius-Žemaitis praeitos vasaros laiku atliko didžiulės svarbos darbą. Del vasaros karščių buvęs priverstas pertraukti savo misiją Šaulių reikalais — jisai tą laiką sunaudojo piešimui paveikslų. Apsigyvenęs pas tūlą amerikietį farmerį ant Potomac upės kranto — vietelėje garsioje visoje Amerikoje gražumu savo gamtos vaizdų, p. Žemaitis pagamino visą eilę paveikslų-vaizdų galeriją iš Potomac upės ir apielinkių gražiausių reginių. Kaipo dailininkas-realistas ir labai talentuotas peizažistas (gamtos piešėjas) p. Žemaitis tuose savo paveiksluose netik parodė savo stiprų talentą, savo augštą teknikos ištobulinimą — vaisių didžiųjų Europos mokyklų, bet taip-pat savo savotišką, lietuvišką interpretaciją Amerikos gamtos grožio.

Šį sausio mėnesį Atstovybės namuose Washingtone žadama išstatyti visi tie paveikslai paro dai. Tikimasi, kad žymiausi augštųjų sferų žmonės atlankys tą parodą. Tai gal duos progos vėliau išstatyti tuos paveikslus viename iš didžiųjų Washingtono dailės muzėjų, gi paskui gal aplankys jie ir kitų miestų muzėjus.

Nėra reikalo nė aiškinti, kad p. Žemaičio paveikslų galerija padės Amerikos visuomenei geriau pažinti lietuvių tautos kultūrą per jos dailę.

Liet. Inform. Biūras.

STRAIPSNIS II.

MOTINŲ MIRTINUMAS.

Retai kas iš mūsų tikrai įsivaizduoja kaip kūdikių gimdymas yra pavojingas gyvybei. 1916 metais mes netekome Amerikoje mažiausia 16,000 motinų nuo priežasčių surištų su kūdikių gimdymu, ir beveik viso to galima buvo išvengti. Gimdymo karščinė yra dažniausia mirties priežastis, o ji paprasčiausia pacina iš užkrėtimo nuo pribuvėjų ar patarnautojų rankų motinos žaizdų.

Iš 150 atvėjų gimdymo viena motino netenka gyvybės; vienas kūdikis iš kiekvienų dvidešims gimusių neišgyvena nei šešių savaičių. O mirtis apkasuose buvo vienas vyras iš penkiosdešims aktyviai dalyvavusių.

PIRM ATEISIANT KŪDIKIUI.

Pirm, negu kūdikis ateis yra neatbūtina kiekvienai motinai sekančių dalykų.

1. Pasitarimas su gerai išlavintu gydytoju; pilnas kūno išegzaminavimas, imant ir pilvo išmieravimą ir dažną analyzą šlapumo.
2. Maistingas valgis su ganėtinai pieno.
3. Nureguliavimas perdidelio augimo svaryn, dažnai pasisveriant ir sumažinant krakmolo ir cukraus dalį valgiuose.
4. Užtektinai skystimų,kaip pieno ir vandens.
5. Nureguliavimas vidurių užkietėjimo, jei galima vienu maistu, be gydulių.
6. Kasdien reikia maudytis, kad pra kaitavimas gerai eitų.
7. Priežiūra dantų.
8. Užtektinai pailsio ir miego.
9. Dirbti reikia neperviršinkai ir mankštintis be nuovargio.
10. Reikia nešioti tinkamas drapanas ir tinkamai atsilsėti.
11. Kasdien pavaikščioti ore ir gerai išvėdinti miegruimius.

IŠLAVINTA PRIEŽIŪRA LAIKE GYMDYMO.

Išlavinta priežiūra reikalinga geram gimdymui reikalauja ypatingo mokinimo ir yra atskira chirurgijos dalis. Geriausias chirurgas nėra per geras jei žmogus kenčia nuo nulaužtos kojos ar apendicito. Gabus veterinaras yra pakviečiamas susirgus brangini galvijų veislei. Taigi, ar gyvybė ir būsianti sveikata motinos ir vaiko neužsipelno geriausios gydytojo ir slaugytojos priežiūros, kurią tik galima gauti?

Toms motinoms, kurios turi kūdikių, bet negali jų krūtimis penėti, yra stipriai rekomenduojamos vartoti Borden's Eagle Pieną del bonkutės. Tai yra puikiausias pienas ir gryniausias cukrus moksliškai sumaišytas ir prirengtas. Borden's Eagle Pienas yra maistas, kuris pabudavoja stiprias kojas ir sveikus kūnus. Jis kūdikį įgalina augti svaryn kas yra reikalinga del sveikatos ir normališkumo. Jis yra rekomenduojamas gydytojų per 65 metus del jo augštos kokybės. Motinos atras kad ir normališki kūdikiai nuolatos augs ir stiprės su Eagle Pienu. Jei nežinai, kaip vartoti Eagle Pieną, tai iškirpk kuponą paskelbimo, kuris telpa mūsų laikrašty ir pasiųsk jį į The Borden Company, o ji tau prisius visai dykai pamokinimų tavo kalboje kaip penėti tavo kūdikis ir kitokios svarbios literatūros apie priežiūrą vaikų ir savęs.

Perskaityk kas savaitė šituos straipsnius ir pasidėk atelčiai.

Savo gražų skatiką,
Nelaikyk jį už dyką:
Duok jam pelną-gerovę —
Dėk į mūsų Bendrovę.
Šėras $10.00.

10 Metų Nepaliaujamos Praktikos
ASMENIŠKAS PATARNAVIMAS
DR. N. A. POSNER
Surgeon—Dentist
313 Bedford Av., Brooklyn, N. Y.
(Tel. 3428 Greenpoint)

FELIKSAS KARPAITIS
Naminių Reikmenų Krautuve
Pranešu visiems Amsterdamo Lietuviams, jogei užlaikau geriausias prekes ir suteikiu mandagų patarnavimą visiems atsilankantiems pas mane su reikalais
— SAVIEJI PAS SAVUJŲ!! —
FELIKSAS KARPAITIS
127 E. Main Str., Amsterdam, N. Y.

SKAITYKIT
"Dirva"
JI DABAR YRA PIGIAUSIAS IŠ DIDŽIŲJŲ (8 PUSL.) LAIKRAŠČIŲ!

Suv. Valstijose metams	$2.00
Kanadoje metams	$2.50
Lietuvoje ir kitur metams	$3.00
Pusei Metų	Pusė Kainos

Reikalaukit kopijos pažiūrėjimui -- siunčiama visiems dovanai. Reikalaukit "Dirvos" 1923 m. knygų katalogų
"DIRVA"
7907 SUPERIOR AVE., CLEVELAND, OHIO

1872 — Aukso Jubilėjus — 1922
50 Metų Gaminimo geriausios rūšies ir išdirbystės
Veliavų, Kukardų, Iškabų, Guzikučių
Maršalkoms Stūgų, Lazdų ir tt.
Kunigams Bažnytinių Rubų,
Bažnyčioms kanopų del Procesijų.
Adresuokite:
THE MRS. W. SLOMINSKI BADGE & BANNER W'KS.
1025 Milwaukee Avenue, Chicago, Ill.

Susivienijimas Liet. Amerikoje
DIDŽIAUSIA LIETUVIŲ APDRAUDOS IR PAŠALPOS ORGANIZACIJA SUVIENYTOSE VALSTIJOSE, KURIOS TURTAS ARTI $500,000.00
Nuo susiorganizavimo iki šiam laikui išmokėta $248,589.80 pomirtinių. Pašalpų išmokėta $247,687.15
SLA. kuopos randasi visuose didesniuose miestuose. Nariai priimami nuo 18 iki 50 m. amžiaus. Visi nariai gauna laikraštį „Tėvynę" dovanai ir taipgi gauna SLA. išleistas knygas už pusę kainos.
Pomirtiniai skyriai — $150, 300, 600 ir 1000
Pašalpos Skyriai — $6.oo, 9.oo ir 12.oo į savaitę.
Del platesnių informacijų kreipkitės šiuo adresu:
Lithuanian Alliance of America
307 W. 30th Street, New York, N. Y.

LITAI

Lietuvos Valdžia paskelbė, kad nuo 15 dienos Spalio visi Lietuvos paštai žmonėms išmokės ne auksinus, bet litus. Pašto ženklai ir perlaidos turi būti sumokamos irgi litais ir centais.

Taigi "Vienybės" Pinigų Siuntimo Skyrius daugiau nebepriima auksinų persiuntimui, o tik litus, kursas kurų yra pastovus ir net kyla.

Delto žmonės gaus geresnį patarnavimą dabar su tikrais Lietuvos pinigais negu su vokiečių smunkančioms markėms.

Kurso ir informacijų klauskite šiandien, nevilkindami: —

VIENYBĖ
193 Grand Street Brooklyn, N. Y.

Žinios Iš Lietuvos

NAUJAS GELŽKELIS ALYTUS—KALVARIJA

"Lietuvos" Nr. 272 II distancijos viršininko Lenčioskio paskelbta, kad nuo gruodžio 2 d. 1922 m. pradeda vaikščioti traukiniai nuo Kalvarijos per Šeštokus iki Alytaus. Traukiniais važiojami ne tik kroviniai, bet ir keleiviai. Apie traukinių vaikščiojimo tvarkraštį galima sužinoti II distancijos viršininko raštinėje (Kalvarija, Laisvės prospektas, Joffės namai).

Taip praneša p. Lenčioskis. Labai gerai, kad naujas gelžkelis atidaromas. Bet nesuprantama, kodel traukiniu tvarkaraštį galima rasti tik viršininko kanceliarijoje. Kaip ji sužinos ne kalvarijiečiai, bet šeštokiečiai ir kiti!

NAUJAS GELŽKELIS

Susisiekimo M-ja mano ateinančiais 1923 m. pratiesti naują siaurųjų gelžkelių liniją Žeimelio—Pasvalio ruože. Tam reikalui prašomas atatinkamas kreditas.

NEUTRALĖ ZONA

Lenkų žmogžudžiavimas nesiliauja

Lapkričio m. 21—22 naktį lenkų partizanai, kareiviai ir policija skaičiuje 150 žm., užpuolė Didžiasalio sodžių (Zarasų ap. Dukšto valsč.) neutralinėje juostoje, išsivarė 14 vyrų, o vieną 20 m. mergaitę, Angelę Labuckaitę, šokusią per langą pranešti kitiems apie "svečių" atvykimą nušovė. Iš gyventojų atimta pinigai, auksiniai žiedai, drabužiai ir kt.

Tą pačią naktį lenkų kareiviai skaičiuje 40 žm. su dviem kulkosvydžiais užpuolė to pat valsčiaus Vardžiakiemio sodžių. Grįžusį iš Amerikos pil. Varanecką Petrą žiauriai nužudę ir atėmė jo visus dolerius ir daiktus; suėmė 3 vyrus ir kartu su žuvusio lavonu išgabeno Dukšto miestelin. Giminėms prašant la voną sugrąžino. Amerikonas buvo vos tik 3 mėn. kaip grįžęs iš Amerikos, 26 m. amžiaus, ne vedęs, tikras lietuvis ir nepriklausė jokiai politikai.

Pavergtasis.

NAUJI VAGONAI

Į Kauną atvežta dalis gautų sulyg taikos sutartimi, iš Rusijos vagonų, kurie buvo taisomi Rygoje. Jų yra keletas keleivinių ir prekinių, gi vienas yra vagonas šaldykla (mėsai ir žuvims gabenti). Susisiekimo M-jos sudaryta tam tikra komisija, inž. Vaitkevičiui pirmininkaujant, tuos vagonus išbandys, o paskui jau leis vaikščioti Lietuvos gelžkeliais.

NEPRIKLAUSOMOJ LIETUVOJ

Tauragė. — Turbūt visoje Lietuvoje nėra tokio kampelio, kaip Tauragė, kur jaunimo gyvenimas būtų toksai apverktinas. Jaunimo yra gan didokas būrelis, tik gaila; kad neturi vienybės ir antra vėl neturi vietos daryti susirinkimams.

Tiesa, yra kliubas, bet jame tik galima numalšinti "troškulį", bet jokiu būdu ne dvasios reikalus.

Kliube reikėtų įsteigti skaityklą, bet valdyba, matomai, tuo reikalu mažai tesirūpina; galima gauti tik keletą laikraščių paskaityti ir "baltosios" kiek tik nori ir kada nori, nežiūrint to, kad einant apskr. v-bos privalomuoju įsakymu, traktieriai šventomis dienomis privalo būti uždaryti per dieną, o paprastomis nuo 6 val. po pietų.

Kliubo valdybai reikėtų pasirūpinti kliubą paversti iš girtuokliavimo įstaigos, į kultūros židinį. Laukiame. **Jaunuolis**

BIJO ŠVIESOS

Taujėnai. — Lapkričio 5 d. prasidėjo užrašynėjimas į suaugusiųjų vakarinius kursus prie vietos prad. mokyklos. Jaunimo rašosi maža. Matoma, bijo kad nereiktų mokėti, kaip pernai žibalui nusipirkti.

("Liet. Žin.")

KAUNO PAŠTE

Kauno pašte, nors praruiminta, vis delto prie markių ir apdraustų siuntinių langelių daž nai reikia mažiausia pusvalandis laukti eilėje, pačiam kantrumą mėginti, laiką gaišinti ir girdėti nemalonių daugelio murmėjimų. Yra gyvas reikalas paštmarkėms pirkti ir siuntiniams paduotį siųsti dar po vieną langelį. Kai Kaune prieš karą buvo 80 tūkstančių gyventojų, tai gal vieno langelio ir užteko, dabar gi, kita tiek prisidėjus, gerbiant publiką ir branginant piliečių laiką, reikėtų šiems dviems skyriams dar po vieną langelį. **K. P.**

NEBEPAKENČIAMA

Laikraščiai pranešė liūdniausią žinią: Lietuvos Seiman, prisidengę darbininkų kuopų vardu, pakliuvo keli bolševikai. Ir jau pirmą dieną, Seimo atidarymo iškilmėse, tie bolševikai skaudžiai užgavo visą mūsų tautą. Giedant himną ir pagerbiant žuvusių už Lietuvos laisvę kareivių atmintį, bolševikai sėdėjo ir šypsojo...

Argi gali būti didesnis ir skaudesnis tautos užgavimas! Ar tikėjosi mūsų Karžygiai, paguldžiusieji savo galvas už Lietuvos Nepriklausomybę, kad jų nuo bolševikų apgintoje Lietuvoje, ir dar taip augštoje vietoje, keli niekšai viešai iš jų tyčiosis.

Negali mums atsikelti iš kapų Lukšys, Juozapavičius ir kiti karžygiai ir išvyti bolševikus iš Lietuvos, kaip išvijo 1919 metais. Tai mes, jų draugai, buvę pirmieji Lietuvos kariumenės savanoriai griežtai reikalaujam: šalin bolševikai iš Lietuvos!

Jei jiems, prisidengus darbininkų kuopų vardu, pavyko apgauti kai-kuriuos darbininkus, del nežinojimo atidavusius neva darbininkams savo balsus, tai šiandien, pasisakius jiems, kas esą ("Lietuva" 266 Nr.) nebegalima toliau kęsti.

Juk tie visi reikalavimai, kuriuos jie mano įnešti Seiman, tai mums, buvusiems kareiviams, seniai yra žinomi iš "Kareivių Tiesos," kurią jie taip apsčiai paskleisdavo kareivinėse 1919 ir 1920 metais.

Ir šiandien tie bolševikai jau iš Seimo rūmų spjauna į krauju apšlakštytus mūsų Karžygių kapus, reikalauja paleisti sėdinčius kalėjime bolševikus ir peoviakus, kad dabar galėtų padaryti tai, ko negalėjo pirmiau, kai mūsų Laisvės sargyboje stovėjo Lukšiai, Juozapavičiai, Nastopkos, Sidaravičiai, Kumpiai, Dovydaičiai, Matulavičiai ir kiti.

Vėl pasirodžiusieji bolševikai bolševikai turi būti skubiausiai iš Lietuvos prašalinti.

Buvęs kareivis savanoris
Vincas Kalvaitis.
("Lietuva")

LENKŲ ORDENŲ DOSNUS DALINIMAS

E. Helsinkis. — Prof. Mikkola su žmona yra dekoruoti lenkų ordenu "Polonia restituta" už "nuopelnus pastangose suartint Suomiją su Lenkija." Reikia pastebėti, kad tos pastangos buvo, bet niekais nuėjo. Dalinimai lenkų ordenų Baltijos šalyse pastaruoju laiku pasidarė labai duosnūs ir daugelis jų gavimą sau didėle garbe neskaito.

NAUJAS LENKIJOS ATSTOVAS SUOMIJAI

E. Helsinkis. — Čionai atvyko naujas lenkų atstovas prof. Filipovič. Lenkai pralaimėję Varšuvos sutartį, dabar naujo atstovo pareiškimu, imsis kitokių būdų. Visas darbas turėsiąs sustiprinti prekybos ryšius su Lenkija, nes kur esą bendrų ekonominių interesų, ten lengvas būsiąs ir politinis susitarimas.

LATVIJOS MINISTERIŲ KABINETAS DAR NESUDARYTAS

E. Ryga. — Demokratiškam centrui nesiseka sudaryti kabineto. Numatoma, kad valstybės prezidentas paves atskiram asmeniui sudaryti taip vadinamą darbo kabinetą.

LATVIAI PRIEŠ ŽYDUS

E. Ryga. — Studentų antisemitinis judėjimas prasidėjo ir Latvijoj. Prieš keletą dienų latvių universiteto rūmuose įvyko susirėmimas tarp latvių studentų tautininkų ir progresistų. Pa staryjų atstovas stud. Lindenas tautininkų smarkiai sumuštas už tai, kad Lindenas universiteto prieangyje kalbėjosi su studentu žydu rusiškai. Abu studentu prievarta išmesti iš universiteto. Nuo to prasidėję ir to lesni žydų studentų persekiojimai. Jie kreipėsi į universiteto vyresnybę, kad persekiojimus pertrauktų.

KIEK IR KUR ŽYDŲ

E. Londonas. — Anglų žydų laikraštis "Jewish Chronicle" rašo, kad pasauly yra daugiau kaip 15,400,000 žydų. Rytų Europoj, būtent, Ukrainoj, Rusijoj Latvijoj, Lietuvoje, Lenkijoj, Ruminijoj, Vengrijoj, Čekoslovakijoj ir Austrijoj yra 9,250,000 žydų, tai reiškia 8 ir pusė nuošimčių visų tose šalyse gyventojų yra žydai. Šiaurės Afrikoj yra 280,000; Rytų Afrikoj 50,000; Pietų Afrikoj 50,000; Azijoj didžiausias žydų skaičius yra Palestinoje, iš viso apie 83,000, kuri sudaro 12 ir pusę nuošimčių visų gyventojų Palestinoje, Sirijoj, Mesopotamijoj ir Arabijoj yra 140,000 žydų, kurie sudaro 1 ir pusę nuošimčių visų gyventojų tose šalyse. Mažojoj ir Centralinėj Azijoj ir Sibire yra 325,000 sudarant pusę nuošimčio visų gyventojų. Japonijoj, Kinijoj ir Indijoj yra apie 25,000 žydų: Austrijoj 7,000, o Jungtinėse Valstybėse žydų skaičius didžiausias.

Einant 1918 m. statistinėmis žiniomis, Jungt. Valst. buvo daugiau kaip 3,325,000 žydų, žinoma, tas skaičius iki šios dienos dar pasididino. Pietų Amerikoj žydų yra 108,000.

AL. FROMO—GUŽUČIO SUKAKTUVĖS

Jubilėjaus dramos spektaklis Valstyb. Dramos Teatras, kaip jau buvo trumpai minėta, ruošia Tilmanso teatre šį ketvirtadienį, gruodžio mėn. 14 d. jubilėjinį Aleksandro Fromo-Gužučio atminimui pagerbti spektaklį, kuriam pasirinko žinomąjį mūsų pirmojo dramaturgo didelį veikalą iš baudžiavos laikų "Ponas ir mužikai." Šis veikalas ytin rūpestingai V. Dramos Teatro ruošiamas pastatyti režisuojant p. K. Glinskiui ir dalyvaujant žymiausioms mūsų Dramos Teatro jėgomis. Veikalas, kuris senajam originalui gan daug ko trūksta, eina sulyg Dramos Teatro Direktoriaus poeto Liūdo Giros sutvarkymu. Kostiumai, kiek girdėjome, Teatro Rūbinės specialiai gaminami savo dirbtuvėje sulyg tos epochos (1830—50 m.) mūsų rūbų pavyzdžiais esamais Kauno miesto muzėjuje ir sulyg nurodymais to dalyko žinovo gerb. prof. E. Volterio.

Žodžiu ketvirtadienio spektaklis bus įžymus mūsų scenos gyvenimo įvykis ir mūsų visuomenė be abejo, gausiai apsilankys tą dieną Tilmanso teatre ne tik pagerbti pirmojo mūsų dramaturgo, bet ir pasidžiaugti savo Dramos Teatro darbu. Todel patartiną bilietai įsigyti jau išanksto. Girdėjome dar, kad prieš vaidinimą mūsų žinomas "Dainos" choras, muziko p. P. Adomavičiaus vedamas, atliks porą atatinkamų tai iškilmei dalykų.

"STUDENTAI"

Lapkričio 24 d. vakare, einant vienam piliečiui su brolių ir seserim pro Aušros vartus į miestą ir esant jau prieš Šv. Teresės bažnyčios durimis, juos visus tris sustabdė studentas, už tai kad jie "per anksti" užsidėję kepures. "Dievobaimingasis" studentas pareikalavo, kad jo areštuotieji eitų su juo į nuovadą. Žinoma, niekas jo neklausė, nes nemanė, kad studentas turėtų teisę areštuoti. Tada "tvarkdarys" išsitraukia iš kišenės policininko švilpynę ir pradea švilpti. Bet jo nelaimei niekas neatsiliepė. Tokiu būdu visai šiai kompanijai reikėjo dar gerą gatvės galą eiti, kol surado policininką. Tik vėl vargas, šis buvo taip nusigėręs, kad dar studentai su "areštuotaisiais" neprisiartinus, jis kas žin-kieno pajudintas gatvėje išsitiesė, kaip ilgas. Po to studentai vargais negalais vis tik pavyko savo aukas nugabenti nuovadon, kur jis pasirodė, kaip namie: pats sustatė protokolą, pat atliko visą už vyresnįjį policininką darbą ir daugiau valandos išlaikęs suimtuosius nuovadoje "paleido."

NEUTRALĖ JUOSTA

Lenkai ruošiasi

E. Vilnius. — Paskutinį mėnesį prasidėjo smarkus judėjimas neutralėje zonoje, Vilniaus pusėje pastebiamas pergrupavimas lenkų karinių pajėgų, veikiančių toje zonoje. Matomai, rengiami nauji puolimai ant neutralės zonos milicijos ir ant lietuvių sargybų prie demarkacijos linijos.

GARSUSIS "BAUBLYS"

Tauragės apskrity, Skaudvilės valsč. p. Volmerui priklausančiame Bijotų dvare randasi ąžuolas, vadinamas "Baublių," kuriame gyvenęs žinomas lietuvių poetas Dionizas Poška. Dabartiniu laiku tas ąžuolas yra apleistas ir be jokios priežiūros. Tauragės jaunimo Sąjunga kreipėsi į poną Volmerį prašydama, kad jis tą ąžuolą perduotų priežiūron Sąjungos, bet p. Volmeris nesutiko ir tokiu būdu brangus Lietuvos atminties ženklas nyksta. Matyt, p. Volmerui, kaipo dvarininkui, tokie niekai" negaila, kad išnyks. Argi negalima iš jo tą ąžuolą nusavinti?

Reikėtų kam nors tuomi reikalu pasirūpinti.

Beto, pas Volmerį randasi šarvai kuriais būk dėvėjęs Dionizas Poška ir, mamuto kaulai, kurie irgi guli suversti ant svirno augšto; be jokios tvarkos. Juos reikėtų paimti į muzėjų, o ne duoti nykti.

"PONAS" IR "PONIA"

Vis labiau įsigyvena Kaune: krautuvėse, įstaigose ir tt., norėdami "ypatingai" svečią ar klijentą "pagerbti," kada reikia ir nereikia vadina jį ar ją ponu, ponia, visai atstumia mūsų taip gražų "tamstą" (kuris dėja, ne visuomet tinka).

FELJETONAS

GATVĖS MERGAITĖ

Rašo A. Vaičiūnas

Ją visi pažinojo, nes jinai, nuolat valkiodavos miesto gatvių pakampėmis, ten, kur galima "uždirbti."

Kuomet jinai buvo dar girna zistė, tai tik taip sau "meilę" reikšdavo; bet kuomet savo amatą pamėgo, metė tėvus ir pradėjo laisvai gyventi. Dabar, jį nei giminių, nei draugų neturėjo. Jos prieteliai buvo tie, kurie jai gerai užmokėdavo.

Stovi šalygatvy ir kalbina jau nus vyrus: —

— Gal eisime?

Gavusi kartų žodį, kaklą įtraukdavo ir vėl nusigręžus, linksma kitą kalbindavo, nes norėjo valgyt, o darbo buvo atpratusi.

Vieną kartą, Zuzana susirgo, kur tai toli į kareivines važiavo "su vizita", peršalo ir dabar, visų apleista, rūsy baigė savo gyvenimo dienas.

Gatvėje ūžė, gyvenimas virte virė. Jos vietą kita užėmė. Jinai jau nereikalinga! Ji tai žinojo, jautė. Gatvės judėjimą matė pro rūsio langelį, kuris išėjo šalygatviu. Suspaudė Zuzanai širdį. Juk ji čia mirs, kaipo atskala žmonijos, kaipo nereikalinga, visų paniekinta... Juk ir jinai gyveno!

Pradėjo Zuzana svajoti. Bėgo vaidentuvėje jaunystė. Kaip buvo gera, kaip miela! Turėjo motutę, tėvelį, kurie jaja rūpinosi. Mokinos. Nors mokintis jai nesisekė, bet vis-gi tą laiką jinai mielai prisiminė, o toliau... Toliau jinai įsimylėjo į vieną, į kitą... Paskiau.... kuomet metusi knygas pradėjo laisvai elgties, koks ten kareivis ją nugirdęs, atėmė jos nekaltybę ir pastūmė į šį — kekšės kelią. Toliau nieko. Dar ligą buvo gavusi, bet apsigydė. Atmena jinai, kaip tėvai ją prakeikė. Tai skaudžiausia! Paskui, ieškojo dar meilužio, kad su juo, nors be šliūbo gyventi. Surado tą vaikiną, kuris pirmas ją panaudojo. Prašė jo, jos neapleisti! Bet veltui! Tas ją atstumė... Paskiau, prasidėjo baisus gyvenimas. Tekdavo jai būti visur Nakvodavo pas didelius senus ponus ir pas jaunikaičius. Visi, iš vakaro gražiai vaišindavo, paskiau ryte, išmesdavo ją pro duris. O kaip jai norėjosi su vienu iš vyrų visuomet gyventi! Tik, vyrai jos nesuprato ir skaitė ją pasileidėle. Dabar, ji vienui viena. Mirtis artinas. Nei gyvos dvasios prie jos nėra. Nie kam ji nereikalinga!

— Ak, Dieve mano! gelbėk mane! — pro verksmus sušuko, pamačiusi kampe vortinkliais apaugusią Dievo mūką.

Verkė ilgai. Atsiminė kaip jinai eidavo bažnyčion, buvo laiminga, tikinti. —

Vėliaus, dienomis miegodavo naktimis trankydavos. Neatmena jau kiek metų kaip ji taip gyvena... Jau pradėjo senti. Seni pažįstami, kurie jos buvo reikalingi, vieni apsivedė, ki rado jaunesnes, treti jau nusi no ir nereikalavo nieko...

Ji viena. Ji nusidėjėlė. Bet kas ją pastūmė į tą kelią?!...

Lūpos išdžiūvo; nėra kas vandens lašelį paduoda!...

Ji miršta. Daro gailestį ir nusidėjimus.

Paskutiniai jos žodžiai buvo

— Būk prakeiktas, kuris pirmutinis atėmei mano nekaltybę!...

Jeigu nori pažangos,
Iki metų pabaigos
Tris skaitytojus gauk
"Vienybei" pataruauk.

LIETUVIS ADVOKATAS

Užsilima varymu bylų visuose Teismuose

Skolina pinigus ant mortgedžių ir priima pinigus del išskolinimo ant mortgedžių nešančių šeštą nuošimtį. Norinti pirkti namus, gauti paskolą ar inverstinti savo pinigus ant mortgedžių ant nuosavybės (real estate) miestuose, lai kreipiasi pas

JONAS S. LOPATTO

Attorney and Counsellor-at-Law
308-9-10 Coal Exchange Building
(Cor. River and W. Market St.)
Wilkes Barre, Pa.
Bel. Tel.: 1864. Res.: 3532-J

Kam rūpi mūs Lietuvos Tėvynė Gynimo Reikalai, kam brangi mūsų tėvų, brolių, seserų laisvės gynėja Lietuvos Kariumenė, tas tegul sau ir savo giminėms Lietuvoje užsisako 1923 metams savaitinį laikraštį —

— KARYS —

"Karys" rašo ne tik Lietuvos kariumenės reikalais, bet duoda daug žinių iš visos Lietuvos ir užsienio.

"Karys" spausdina bendrai lavinančių raštų, kurie svarbu skaityti visiems besišvietiantiems.

"Karys" randasi Lietuvos kariumenės paveikslų, reginių, įvairių apysakų, eilių, juokų ir tt.

"Karys" vienintėlis Lietuvoj laikraštis, kuris rūpinasi jaunuomenės kūno lavinimu ir paduoda daug sporto žinių iš Lietuvos ir užsienio. Sporto skyrių "Karyveda sportininkai — specialistai.

"Karys" savo metiniams prenumeratoriams duoda dovanai pried

"Karių Kolendorius" — 1923 m

Karių Kalendoriuje bus paduot daug specialių žinių.

"Karį" redaguoja Kapitonas Ruseckas, buvęs St. Seimo narys.

"Kario" kaina metams — doleriu, pusei metų — 1 dol. 50c

Adresas: **Kaunas, Laisvės Alėje 1 Nr. "Kario" redakcija.**

Amerikone! — Pats užsisakyk ir savo giminėms Lietuvoje užsisakyk mūs Tėvynės gynėjų laikraštį Karį! Padarysi ir sau ir kiteims naudos!!!

EKSTRA! NAMŲ PARDAVIMAS

Labai pigiai, su mažu įnešimu ir dideliu pasirinkimu nuo vienos iki 8 ir daugiaus šeimynų namai; taipgi su štorais. Pirkti galit kur tik norite, mieste ir priemiesčiuose. Kas pas mane pirks, tas sutaupys daug pinigų. Meldžiu kreiptis

JOSEPH VASTUNAS
Real Estate Co.
154 Grand Str., Room 21, Brooklyn, N. Y.

Draugai, Jei Jums Nuobodu Namuose

Draugai jeigu jums namie nuobodu, ateikit į mūsų krautuvę, mes jums patarnausim, o jūs būsite linksmi.

Užlaikome visokius Lietuviškus Gramafonams Rekordus ir Pianui Rolus, taippat parduodame Pianus ant lengvų išmokėjimų, taisom gramafonus prieinamomis kainomis.

Duodame ant lengvų išmokėjimų Gramafonus

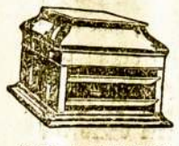

Specialis nupiginimas ant švenčių

$1.00 Į SAVAITĘ

A. MEŠKIS ***J. RAVINAS***

40 GRAND STR., MASPETH, L. I. N. Y.

$1.50 Į SAVAITĘ Phone Newtown 2886 Arti Karų Stoties

Severos Gydyklos užlaiko šeimynos sveikatą

Užkimimas

ir kosulys turi buti sustabdyti umai, kad prašalinti svarbus susikrovimus ligų. Imti

Severa's Cough Balsam

dėl atliuosavimo skreplių. Užlaikykite po ranka ypatingai žiemą.

Kaina 25c ir 50c.

Klauskite pas aptiekoriaus.

Severos Kalendorius 1923

metams yra priduotas visur aptiekoriams dovanai, arba rašyk tiesiog pas mus.

W. F. SEVERA CO.
CEDAR RAPIDS, IOWA

Oregon 3995 M.

Dr. Ignotas Stankus

1210 SO. BROAD ST.
Philadelphia, Pa.

Lietuvis daktaras-chirurgas

Valandos: Nuo 9 iki 11 A. M.
Nuo 2 ki 4 P. M.
Nuo 7 iki 8 P. M.
Nedėliomis Nuo 10 iki 3 P. M.

PIRMAS LIETUVYS
Chiropraktikas-Gydytojas

J. Vaitulionis, D.C.

390 Grand Street
Brooklyn, N. Y.

Valandos nuo 4 iki 8 val. vak.
Nedėliomis ir šventadieniais:
Nuo 10 v. ryto iki 1 v. po piet.

Aušrelei Beauštant

Nauja Dainų Knyga

keturiems balsams ir choramas. Telpa 25 dainos, ypač visų choristų laukiama "Pamylėjau Vakar", kuri ikišiol buvo tik del solo. Kita daina "Ei, močiute, motynėle" bus labai populiariškas savo meliodija ir žodžiais. Apdaryta. Užsakymus greitai siūskite, nes gavome partiją iš Lietuvos ir paskesniems prisieis laukti kol vėl bus prisiųsta

Kaina su persiuntimu — 75 centai

VIENYBĖ

193 Grand Street, Brooklyn, N. Y.

Įsteigtas 1886 m.

VIENYBĖ

DU-KART SAVAITINIS

Utarninkais ir Pėtnyčiomis

METINĖ PRENUMERATA:

Suvienytose Valstijose $3.50
Kanadoje 4.00
Lietuvoje ir kitur 4.50

Prenumerata reikia apmokėti iškalno.

Apie garsinimus klauskit laiško.

Adresas:

Vienybė Publ. Co., Inc.
193-197 Grand Street,
Brooklyn, N. Y.

Established 1886

VIENYBĖ

LITHUANIAN SEMI-WEEKLY

Published Tuesdays and Fridays at Brooklyn, N. Y.

SUBSCRIPTION RATES:

In United States $3.50
Canada 4.00
Other Countries 4.50

Advertising rates on application.

Address:

Vienybė Publ. Co., Inc.
193-197 Grand Street
Brooklyn, N. Y.

REDAKCIJOS STRAIPSNIAI

Partijų Seimeliai ir Visuomenė.

Mūsų partijos po Naujų Metų subruzdo laikyti seimelius, kuriuose kiekviena partija nusistatys savo ateities veikimo programus, paliečiančius tiesioginai ir apsukomis mūsų gyvenimą čionai Amerikoje ir santykiuose su Lietuva. Svarbiausis iš tų seimelių bus A. L. T. Sandaros suvažiavimas, įvykstąs Pittsburghe nuo Sausio 24 d., š. m. ir tęsiąs trejetą dienų. Dar pirm sandariečių seimelio sukruto ir klerikalų partija, kuri Sausio 7 d., š. m., sukviečia Chicagon taip vadinamą "Lietuvių Katalikų Seimą", kuris nors apima tik Vakarų valstijų kolionijas, vienok čia pat esant "Draugo" sostinei, bus politika nustatyta del visų Amerikos klerikalų. Trečias seimelis ketinama sušaukti socialistų "naujieniečių", kurie dabar susilaukę iš Lietuvos socialdemokratų atstovą Bielinį, mano susitvarkyti ir sustiprėti.

Taigi partijų seimeliai jau eina pilnu įtempimu. Po kiekvienos partijos seimelio įvyks dar aštresnė kova tarpe partijų, nes kiekviena iš jų mūsų gyvenimą supranta savotiškai. Ką partija mato iš savo programų, tą ji stengiasi įvykinti gyveniman. Plačiai ir valstybingai į mūsų gyvenimą partijos įžvelgti nemoka ir neįstengia, nes prie to niekuomet nesiruošia. Pagaliaus partijos nė laiko neturi tuo užsiimti, kadangi visi metai pirm seimelių ir visi metai potam, praeina ant aštrių diskusijų ir tarpsavinių kovų. Tas yra naturališkas apsireiškimas, ir nė vienos partijos už tai negalima peikti.

Tačiaus reikia visuomet atsiklausti ir blaivaus senso ir pasistatyti klausimą: Ar užtenka mūsų gyvenimui partijų seimelių ir jų tarpsavinių kovų? Ar visi mūsų tautos klausimai yra jų programais aprėpiami? Ar jau viskas pas mus taip gražiai ir sklandžiai einasi?

Toli gražu to negalima pasakyti.

Apie tai, kad mes savo gyvenimą čionai Amerikoje aprūpintumėm jau nėra ko ir kalbėti, nes dabar pas mus kiekvienas kokis viešas darbas jau yra atliekamas nebe visuomeniškai, bet palei partijas. Jeigu mes norėtum, paveizdan, surengti kokį mass-mitingą, tai visuomeniškai šito atlikti nebegalėsim, nes reikia milžiniškų pastangų, kad žmones, ypač veikėjus, prie to prikviesti. Reikia tada jau kreiptis į partijas. Jeigu jų vadams gerai atrodys tas reikalas, tai dar kalbėsis ir galima ko gero tikėtis. Bet jeigu kaip, tai partijos vadai užsibruoš savo kiaute ir jų iš vietos nepajudinsi. Arba bus dar blogiaus, jie savo laikraščiuose pasiskubins pradėtąjį darbą demoralizuoti.

Dabar lietuvių tauta pergyvena labai rūstų momentą. Gyvenimo klausimai vienas po kitam kulvirčiais bėga ir mumis neša visokių vandenų sriovėmis, o mes pakrikę nebegalim kaipo tauta kokios bendros minties nusitverti, kokios nors pajėgos sudaryti, kad atsilaikius prieš visokius pavojus gresiančius mūsų ateičiai.

Lietuva daug vilties dėjo ant amerikiečių, nes čionai gyvena beveik ketvirta dalis visos Lietuvos žmonių. Teisybė buvo, kad mes likšiolei daug Lietuvai pagelbos ir suteikėm. Bet tai buvo tuomet, kai mes pajėgėm darbuotis visuomeniškai. Reikia tik prisiminti visus didžiuosius politikos ir Lietuvos šelpimo darbus pradėjus nuo 1905 m., kuriuos mes stambiais ruožais užsibriėždavome per mūsų taip vadinamus "visuomeniškus seimus". Tie darbai bus paminėtini ir Lietuvos istorijoje ir mūsų amerikiečių istorijoje. Tai buvo darbai stambaus lietuvio vyro, kurio nutarimais vadovavosi mūsų visuomenė, juos sekė ir nepasiliko prigauta. Tuo veik 20-ties metų periodu mes savo vardą įrašėme mūsų istorijon stambiomis raidėmis ir mūsų darbų negalės laikas išdildyti

Dabar gi!...

Dabar mes atsistojome ant daugelio kelių, kuriais mūsų visuomenė yra ardoma ir blaškoma. Ji nebežinos su kuriais eiti, kad prieiti prie vieno tikslo — išlaukymo lietuvių tautos ir Lietuvos Nepriklausomybės.

Pro mumis šlinksta klausimai: Vilniaus netekome Klaipėdos veik netekome, lenkai įpuldami į mūsų brolių gyvenimus, juos plėšo ir žudo jau nebe po vieną, bet pustuziniais. Kur mūsų tautą nuves šitoki keliai, mes nebegalime permatyti. Bet kad mes esame naikinami ir kad savaime pradedame nykti, tas jau aišku. Patys esame nestiprūs, o kitų pagelbos ir užtarimo net jau prašyti nebejėgiame.

Vieną tik pavyzdį privedus bus aišku. Dabar, kuomet Lietuvos laikraščiai, kruvinomis raidėmis užrašę mums Amerikon praneša žinias apie lenkų banditų žudynes Liubave, Kučiūnuose ir kitose Lietuvos apylinkėse, argi ne amerikiečių būtų pareiga kreiptis su memorialais į Suvienytų Valstijų valdžią ir kitas sostines, kad būtų stengiamasi tos skerdynės sulaikyti? Vienok mes nieko nesakome. Tegul mūsų vietoje dabar būtų žydai ir nes išgirstume riksmą ant viso pasaulio apie pogromus!

Šitame viename tik atsitikime jei bent viena kuri mūsų partija padarytų (nors jos dar ir nedaro!) savo memorialą, tokis memorialas, kaipo partijos, jokios dilelės svarbos nepadarytų; nes Amerikos valdžia jau seniai yra davusi lietuviams suprasti, jogei į partijų memorialus ar memorandumus ji svarbos nededa; ji mums yra pasakiusi, jogei *tiktai visuomenės balsas bus priimtas ir išklausytas.*

Taigi labai būtų pravartu, kad mūsų visos partijos, kurios dabar rengia savo seimelius, apsvarstytų reikalą greito visuomeniškojo suvažiavimo Amerikoje. Jeigu partijos kuri paims šitam reikalui pradžią, tai dar bus geriausias kad padarysim tada suvažiavimą palei partijas į vieną vietą.

Vilniaus klausimas, Klaipėdos klausimas, lenkų banditų teroras ir mūsų žuvusių brolių kraujas turėtų sušaukti mus į vietą, kur privalome bendrai visi Amerikos lietuvai paieškoti būdų, kaip mūsų tautą ir mus pačius ateityje apginti.

Gana šitame klausime partijos rietenos! Visuomenė šaukiasi į mūsų partijų blaivų protą.

PERŽVALGA

Kaip biznis yra daromas.

"Garsioji" Bostono Baltic States Finance Corporation, ir jos tarnas Lietuvoje, K. Norkus, pridaro dažnai kitiems laivakorčių agentams visokių stebūklų. Jie, kad išgarsinti savo biznį net pasisavina sau tokius kelcivius, kurie su tomis įstaigomis nei jokio reikalo neturėjo. Pavyzdžiui paskutiniame apgarsinime, jie skelbiasi, būk per jų pasitarnavimą atvyko iš Lietuvos Antosė Požereckienė, Minėtai moterei patarnavo ir visus dokumentus išrūpino "Vienybės" Laivakorčių Skyrius. Tai pavyzdis iš daugelio šimtų.

Kaip pavadinti tokį darbą?

—o—

Lietuvos biudžetas 1923 metams.

Nors nauja ministerija dar nesudaryta, bet senoji pasiskubėjo ir įnešė Seimui biudžetą kitiems metams, kurį, jei Seimas priims, ir naujoji valdžia turės pildyti. Biudžetas padalintas į dvi dali: paprastą ir nepaprastą. Paprastoje daly pajamų numatoma gauti 153 milijonus litų, iš kurių dideliausią didžiumą suims Finansų ir Prekybos Ministerija (muitai ir mokesniai), Žemės Ukio Ministerija (miškai) ir Susisiekimo Ministerija (geležinkeliai). Pirmoji tikisi surinkti 78 mil. litų, antroji — 27, o trečioji apie 40 mil. Išlaidų paprastų valdžios išlaikymui numatoma 123 milijonai litų. Taigi biudžetas netik suvedamas galas su galu, bet dar ir pelno liekama, kuris eis sustiprinimui Lietuvos pinigų. Daugiausia išlaidų reikalauja Krašto Apsaugos Ministerija, būtent, beveik pusę, 52 milijonu litų. Švietimui skiriama 11 milijonų litų.

Nepaprastasis biudžetas talpina savy išlaidas, surištas su Lietuvos atstatymu, kaip tai: tiesimu naujų geležinkelių, statymu uosto ties Šventosios žiotimis, naujų telefono linijų vedimas, valstybinių namų statymas. Viso pajamų į tą dalį numatoma 46 milijonai, kuriuos paims iš Finansų ministerijos ir Žemės Ukio. Išlaidų gi bus 57 milijonai litų, Taigi šita dalis turės skolos, kuri bus padengta iš pelno, arba bus pasiskolinta iš žmonių, kaip tai daro kitos valstybės. Skolų atmokėjimui (valstybės bonų išpirkimui iš žmonių) skiriama netoli pustrečio milijono litų, 266 tūkstančiai dolarių.

Suvedus abi dalis į krūvą, vis gi pasirodo, kad pervіršis pajamų ant išlaidų bus apie 16 milijonų litų. Taigi Lietuva labai gerai stovi, nes didelė didžiuma Europos valstybių nesuveda galo su galu.

—o—

Tokis tolį pažįsta.

"Naujienos", tęsdamos toliau savo politiką, užstojimo Lietuvos Nepriklausomybei priešingų asmenų, užstojo ir išmestąjį iš Seimo bolševikų atstovą Dominą, kuris pabėgo iš Lietuvos kariuomenės, kuomet ta gynė Lietuvą nuo priešų, ir karo teismui dokumentališkai atsisakė nuo Lietuvos pilietybės. Mat, užstojo todel, kad jis artimesnis socialistių kailiui, negu Lietuva ir visa lietuvių tauta. Klerikalai daug blogo padarė ir daro Lietuvai, bet jei apvalo tautą nuo visų gaivalų priešingų lietuviams ir parsidavusių rusams, tame darbe jie pagelbininkusras visuose tautininkuose.

—o—

Vėl klabina.

Registracijos įstatymas taip nepriimtinas Amerikos lietuviams, kad net storiausi pakaušiai jau ta pamatė. Būtent, tie pakaušiai, kurie gyvena iš katalikų visuomenės aukų ir teršia jos vardą sako nevykusiu vadovavimu. Matydami, kad niekas nesiregistruoja ir pasų neišsiima, Katalikų Federacijos viršininkai išleido manifestą į naujo Seimo narius, kuriame reikalauja sekamų dalykų:

1) Kad pasų išsiėmimas būtų atskirtas nuo registracijos;

2) Kad mokesnis lietuviams Amerikoje būtų nustatytas ir pirmais metais, ir vėliau kas metai nedaugiau, kaip $5.oo;

3) Kad tie, kurie dabar užsiregistruos, išsiims pasus ir užsimokės po $10.oo, kad jų mokesnis būtų paskaitytas už du metu; gi tie, kurie visai neužsiregistruos paskirtu laiku, kad vėliau turėtų mokėti dvigubą mokesnį už visą praeitą laiką nuo įstatymu nuskirto termino;

4) Kad įstatyme būtų aiškiai pasakyta, arba kad Lietuvos augščiausis Tribunolas duotų oficialį išaiškinimą jau esančio įstatymo toje prasmėje, kad svetur gyvenantieji lietuviai, patapę kitų šalių piliečiais, atsižadėdami senosios Rusijos pilietybės galės lengvai ir greitai atgauti Lietuvos pilietybę, kaip tik jie grįš vėl gyventi Lietuvon;

5) Kad registracijos terminas būtų prailgintas dar keliems mėnesiams.

Savinkalbė Ar "Kiuizmas"

Paruošė J. O. Š.

"Diena po dienai tolyn,
"O aš einu vis geryn".
—Kiujės įžodis.

(Užbaiga)

Anot Kiujės, daugybė žmonijos kūniškų ir protinių ligų nėra tai jau organiškasis kūno arba proto gedimas, bet tiktai žmogaus valios apsileidimas. Jeigu žmogus moka pats sau išmintingai gelbėti, tai ir gamta jįjį gelbsti.

Vienam žmogui, kuris skūndėsi dideliu nuilsimu, Kiuje taip sakė: "Aš žinau, kas tai yra. Būna kartais dienos, kad ir aš pats jaučiuosi labai nuvargęs ir lyg nebesinorėtų priiminėti ateinančius pas mane žmones. Bet aš vistiek juos ištisą dieną priiminėju. Nesakykit sau, kad jūs negalite. Žmogus visuomet gali save pergaleti. Jeigu tik sau įsitikinsi, kad esi nuvargęs, tai ta mintis kaip tik ir atgabens dar didesnį nuovargį. Bet jeigu tik sau mintysi apie pareigą daryti gerą darbą, tas visuomet teiks stiprybės tatai atlikti".

Kitam Kiujė vėl kalbėjo: "Nežiūrint koki nebūtų kliūtis, kuri tamistai nedaleidžia vaikščioti, diena po dienai ji pranyks. Tamista žinote priežodį: "Kas save gelbėja, tam ir Dievas padeda". Taigi, atsistok du ar tris sykius per dieną ir pasiremdamas ant dviejų asmenų, pats sau tvirtai įsakybėk: "Mano inkstai nėra taip jau silpni, kad aš negalėčiau pastovėti; priešingai, aš galiu pastovėti ir galėsiu vaikščioti, nes aš manau, kad taip bus". Viskas mums išsipildo, apie ką mes su įsitikinimu galvojame. Tik mes neprivalome sau paveiyti klaidingai galvoti".

Toliaus mūsų augščiau minėtas Amerikos rašytojas, Paul Tyner, papasakoja apie savo tyrinėjimus ir įspūdžius. Pirm, negu matytis su Kiujė, jisai turejo pasikalbėjimą su vienu garsingu Edinburgo (Škotijos) pamokslininku, kuris dideliu nervų įtempimu karo metu ir po karui pasiliko visiškas sugriuvėlis. Del šito apleido savo darbuotę. Jisai pasakojęs amerikonui, kad jis daugelį mėnėsių kentėjo neramumą ir nemigos ligą. Jisai kankinosi ir jautėsi baigiąs eiti iš proto ir galįs nusižudyti. Žymūs gydytojai, vienas po kitam, pasirodė negalį jam pagelbėti, išskyrus tik laikinus palengvinimus su pagelba anodynų. Tokiu būdu jisai iš Škotijos nukeliavo pabandyti, ką galėtų jam Kiujė padaryti. Jisai prispazino, kad į naują savinkalbę (autosugestiją) netikėjęs, bet atėdamas į Kiujės kliniką per dvi savaiti, jisai pats savo akimis matė beveik stebūklus, kaip šimtai žmonių džiaugėsi suradę sau pagelbą. Tas jam suteikė įsitikinimą pats į save, kad ir jis galį savo negalę pagelbėti. Potam jisai ir ėmėsi savo pamestos darbuotės su padvigubinta energija.

Vieną popietį su amerikonu pasikalbėdamas, Kiujė pasakė, kad jis tą dieną apžiūrėjo daugiau, negu 250 ligonių ir kad tiek pat jisai apžiūri beveik kasdien. Jis atrodė visai nepailsęs ir pareiškė, kad jis galįs taip darbuotis, jeigu reikėtų, net iki vidurnakčiui. Ir teisybė, kad jisai daug gali. Rytmety keliasi labai anksti ir labai mažai užkandęs, griebiasi darbo. Gyvenimą veda beveik vegetarinį, — tai yra mėsos labai maža. tevalgo. Gyvenimo būdas labai paprastas. Ik. eina į savo kliniką, anksti ryto darbuojasi kelias valandas savo sodnely, kur atsakinėja laiškus savo susirašinėtojams ir ligoniams Korespondencija jo labai didelė: kasdien jis pats asmeniškai atsako apie 30 ar 40 laiškų, daugiausia savo ligoniams ar mokintiniams. Daugybė iš jo metodu dyvinai išgydytų žmonių gyvena labai toli nuo Nancy, ir kuris gydosi vien tik jo nurodymais, kurie yra išspausdinti ir platinami.

Minėtas amerikonas sako, kad jisai buvęs įsivaizdinęs, jogei Kiujė yra kokis Nancy universiteto profesorius ir kad jisai be abejonės turi kokią [illegible] ete psychologijos katedrą, kur, [illegible] kokijas ir išplėto- [illegible] psychologiją, kaip Lie- [illegible] sistemą pats šisai ame- [illegible] 30 metų studijavęs. Bet jisai labai nusistebėjęs, kuomet jam Kiujė pasakęs, jogei jisai niekuomet nebuvęs jokiu profesorium nei mokytoju; kad jisai gyvendamas Troyese ir retkarčiais apsilankydamas į Nancy, tenai buvęs apsilankęs gal porą sykių garsiojo Bernheimo laisvose klinikose, o potam perskaitęs Bernheimo knygą. Jo paties gi darbuotė buvusi per visą gyvenimą tiktai chemijos srityje, kur jisai išradęs apie 100 dabar jau pagarsėjusių įvairių chemiškų procesų.

Iš pat pradžių, kuomet jam savinkalbės mintis parėjo į galvą, jisai nusprendęs, kad tikroji savinkalbės svarba nieko bendro negali turėti su visokiais mišriais hipnotistais nei su metodu garsaus amerikono Prof. Johno T. Quackenbos, buvusio New Yorko Columbia universitete; tikroji įsitikinimo gydymo metoda gali būti tiktai per savinkalbę, kuri stebuklingai gydo ir pataiso morališkus ir protinius iškrypimus.

Apie 20 metų atgal jisai visai apleido savo pirmesnį užsiėmimą, kad savo laiką ir energiją pašventui "pagelbėjimui sergančių ir kenčiančių, kad jie patys save galėtų pagelbėti". Jisai būtinai tvirtina, jogei jis nieko negydo ir nieko neišgydė. Viskas, ką jisai atsiekia, tai paeina ne iš jo paties nei kokio jo asmeninio magnetizmo, bet jo įkvėpti žmonės patys save stebuklingai pasigelbsti. Pats Kiujė, būdamas puikios sudėties, niekados sunkiai nesirgo. Minėtas amerikonas jo užklausė, argi jis patsai ant savęs neišbandė savo metodos, ant ko Kiujė nusijuokęs atsakė: "O, taip; paveizdan, pereitą pavasarį vieną šlapią dieną kuomet aš ilgai linkečiavau supilstydamas į bonkas savo sklepe vyną, aš pajutau, kad nudiegė per šoną, lyg kad jau būtų sausgėla mane pagavusi. Pertraukęs vyno pilstymą ant kelių minutų, aš pabraukiau savo skaudančią vietą ir kalbėjau, kaip aš mokinu ir savo pasekėjus: "Jau praeina, jau praeina". Ir tas praėjo — ir daugiau nebesugryžo".

Amerikonas jam priminęs apie keletą knygų, parašytų apie jį ir jo metodą, apie ką dabar tik ir yra kalbos Paryžiuje ir Londone. Ant šito Kiujė atsakęs: "Aš jų neskaičiau. Aš taip esu užimtas su savo darbu, kad parodyti žmonėms, kaip jie turi patys save pasigelbėti, kas yra taip paprastu ir visai suprantamu regis daiktu, lygiai taip kaip ir mokslisku daiktu, kad aš jau neturiu laiko skaityti. Aš nieko nežinau apie taip vadinamąjį psychoanalyzę, bet aš žinau, kaipo išdavą savo praktikos daroo per 20 metų su tūkstančiais visokios rūšies sergančių, iš visų dalių pasaulio, ką reiškia mano metodas ir ką aš galiu padaryti. Tokiu būdu, tikėdamas į seną patarlę: "Siaučiau — dirok savo darbą iki galui," aš esu patenkintas — bent iki šiam laikui — laikytis prie šitos dieviškos paprastybės."

Tai tiek apie Kiujė.

Pradėjus "Vienybėje" spausdinti šitą straipsnelį, atėjo keletas pastabų nuo skaitytojų, ant kurių turiu sekamai atsakyti.

Pastaba 1-ma. Man priminta, jogei paties Kiujės vardas yra pranciškai ištariamas "Kuu". Prisipažįstu, kad ištarimo šios pavardės nepatentavau ir paneku ją ištarti, kaip kas sau norės. Parinkau vardą "Kiujė" sekdamas prancų rašmeną ir pritaikęs, kad patogiau būtų lietuviškai linksniuoti. Nei Kujo, nei Kujizmas, nei kujytis lietuvių kalboje graziai neskambės, dar tik maskolišką pašaipą išsauks.

Pastaba 2-ra. Šitas straipsnelis nėra reklama nei skelbimas. Yra tai pripuolamas publicistikos rastelis, kaip ir viši kiti.

Pastaba 3-čia. Ant klausimo: "Ar redaktorius tiki į savinkalbės metodą, kad apie kiuizmą parinko lietuvius informuoti?" Atsakau: Redaktorius gali į daugelį dalykų tikėti arba netikėti. Bet niekuomet lietuviams nebus pro šalį su naujomis idėjomis apsipažinti, ką bendradarbiai raso ir apie ką plačiame pasauly rašoma. Patyrimai ir bandymai tegul pačiu žmones pertikrina.

ŽEMĖS VAIKAS.

Švito, nušvito mėlsvas dangus,
Augštas, be krašto, ilgas, platus.
Ir, gi, pro langus dangaus namų,
Žvilgo, pražvilgo aibės akių.

Blizga, švytruoja, žiūri ramiai,
Merkia ir moja tyliai, tyliai:
Ar nepasilgote, žemės vaike,
Būti, gyventi čion danguje?

Čia tavo siela pasiilsės,
Niekas širdies tau čion nesuės.
Kilki, pakilki! Sian prie šviesos!
Sian prie tikrybės, šian prie tiesos!

Žemė sopinga, žemė maža,
Kelkis per erdvę, čion progema.
Dulkės jau sielos tau nebespaus,
Tavo krūtinė skausmo nejaus.

Ak, ir sukruto varginga širdis,
Blizgo, sublizgo man laimės viltis.

— — — — — — — — — — —

Sveikas pasauli, žeme! — skaudu!
Noriu palikti, o negaliu.
Noriu palikti, noriu pabėgt,
Noriu kaip paukštis į dausas lėkt,

Bet, lyg kaip vaikas tavim džiaugiuos,
Tau prie krūtinės, žemele, glaudžiuos;
Širdį užgildė švitruojąs dangus,
Bet, žeme, žemele — aš tavo sūnus.

Žeme, su ydomis tavo, skausmais,
Vargo užgriūtas, trukumų tvane —
Žeme, žemele, aš myliu tave.

— M. P.

Įvairūs Straipsniai

PILIEČIŲ REGISTRACIJOS KLAUSIMAS

Rašo V. K. Račkauskas

(Pasikalbėjimas su Lietuvos Ministerių Pirmininku gerb. E. Galvanausku)

—

Lietuvos piliečių registracijos įstatymas, paskelbtas Amerikoje, kaip matoma iš Amerikos Lietuvių spaudos, sukėlė didelio nepasitenkinimo. Sistematingi amerikiečių Lietuvių protestai prieš tą įstatymą parodė, kad reikalinga yra to įstatymo revizija, norint pritaikinti jį Amerikos Lietuviams.

Man vykstant Lietuvon, svarbu buvo patirti vietoje, atatinkamose įstaigose, kaip tasai piliečių registracijos įstatymas yra interpretuojamas Lietuvoje. Tuo tikslu mačiausi su Lietuvos premjeru g. E. Galvanausku. Iš pasikalbėjimų su juo sužinojau sekančių dalykų.

"Piliečių registracijos įstatymas yra paremtas gyvenimo reikalavimais. Šis įstatymas paskelbtas buvo po to, kaip patys Lietuviai išeivijoje (ypatingai Rusijoje) registraciją jau buvo įvedę ir Lietuvos atstovybėse ir įgaliotinių biūruose registravosi. Tokia jų registracija buvo būtinai reikalinga, nes nėra kitokio būdo pareikšti savą priklausomybę vienam ar kitam kraštui; toliaus, ypatingai mūsų žmonės. patekę karo metu į Rusiją, nebūtų galėję grįžti Lietuvon, jei nebūtų susiregistravę, nes jie faktinai būtų priversti likti Rusijos piliečiais ir būtų buvę užlaikyti su visu savo turtu Rusijoje. To gi Lietuviai nenorėjo.

"Iš kitos pusės išeiviai iš Lietuvos turėjo susiregistruoti mūsų atstovybėse delto, kad jų reikalų gynimas užsieniuose, nepravedus tokios registracijos, būtų negalimas.

"Todel Lietuvos piliečiai jau nuo senai registravosi Rusijoj, Vokietijoj, Anglijoj. —

"Piliečių registracijos įstatymą ruošiant, atsižvelgta lygiai ir į kitą faktą, būtent: kaikuriose šalyse atsirasdavo tų šalių vyriausybių deportuojamų Lietuvon žmonių, kurie tiktai sakėsi priklausą Lietuvai, bet kurie faktinai nieko bendro su Lietuva nėra turėję ir jos gal nebuvo nei matę. Šitokiam negeistinam apsireiškimui reikėjo irgi užbėgti už akių, nes, susilaukti tokių "piliečių," kurių kitos šalys nenori ir kuriuos už nusikaltimus deportuoja."

"Kaip gi yra su mokestimi už registraciją?" paklausiau.

"Amerikoje paskelbta, kad reikia mokėti $10 už įsiregistravimą ir po to kas metai už vizą $5. Ar tuo reikalu buvo koks vyriausybės parėdymas, ar ne?"

Į tai gerb. Galvanauskas atsakė:

"Specialių nurodymų, kiek reikia imti už registraciją, vyriausybė neskelbė. Praktikoje buvo, kad atstovybės ėmė už Lietuvos pasus tiek, kiek ima tos šalys, kuriose atstovybės yra. Pavyzdžiui, Amerika ima nuo savo piliečių už užsienių pasą $10, tai ir Lietuvos Atstovybė Amerikoje tokią pat sumą buvo paskyrusi Lietuvos piliečiui. Įvedus savo pinigus (litus) už pasus metams nustatytas visur vienodas mokesnis — 40 lt. arba 4 dol. Toks pat mokesnis imamas už paso galiojimo pratęsimą metams. Taigi mokesnis už pasą Lietuvos piliečiams Amerikoje dabar bus pustrečio kart mažesnis, negu Amerikos piliečiams.

"Vis gi paskyrimas mokesnio už registraciją," pastebėjau, "sukėlė amerikiečiuose triukšmo ir labai pakenkė Lietuvos reikalams tarp Amerikos lietuvių, kurie visuomet dideliu atsidavimu Lietuvą rėmė. Amerikoje gyvendami, mes neturime jokių pasportų ir, galimas daiktas, del tos priežasties registracijos įstatymą pasitikome su nepasitenkinimu. Skelbiant tą įstatymą, Atstovybė Amerikoje nustatė ir terminą, — įsakė įsiregistruoti, t. y. išsiimti pasus ne vėliau kaip 22 d. gruodžio. Paskui, — paskelbta, kad neišsiėmusieji lig to laiko pasų, netesiskaitys Lietuvos piliečiais; gryžę Lietuvon, norėdami likti Lietuvos piliečiais, turės laukti 10 metų. Amerikos lietuviai, tiek daug pasidarbavę Lietuvos atgimimo metu, tiesiog nesupranta, ar tikrai galima taikinti į juos tokią žiaurią bausmę, — juo labiau, kad daugelis lietuvių, gal būti, nebus įsiregistravę iki tam laikui vien del to, kad nebus savo laiku supažindinti su įstatymu. Koki yra Tamistos nuomonė tame klausime?"

"Man visiškai suprantamas yra Amerikos lietuvių neigiamas nusistatymas prieš tą įstatymą," atsakė gerb. Galvanauskas. "Žinoma, kad, išėjus šiam įstatymui labai būtų buvę gerai, kad Amerikos lietuviškoji spauda būtų nušvietus Amerikos lietuvių visuomenei tikrą įstatymo prasmę ir jo tikslą ir tuom būtų pašalinus kilusį lietuvių nepasitenkinimą ir susirūpinimą.

"Del tos "žiaurios bausmės," kaip Tamsta sakai, — nėra taip kaip amerikiečiai jaučia. Pirmučiausia Lietuvoje niekas ir niekados nė nemanė atimti iš amerikiečių lietuvių teisę būti. Lietuva labai augštai įvertina Amerikos lietuvių pasidarbavimą savo tėvynei Lietuvai, ir bus padaryta viskas, kad Amerikos lietuviai turėtų visus galimus įstatymo vykdyme paleng vinimus.

"Pirmiausia, terminas registracijai del Amerikos lietuvių gali būti ir bus prailgintas. Kalbant apie tųos, kurie Amerikoje neįsiregistruos ir norės gryžti Lietuvon, nereikia užmiršti, kad jie visados galės likti Lietuvos piliečiais, jei tik tokį norą pareikš, nelaukdami tų 10 metų, kaip kad numatyta yra Lietuvos Konstitucijoje. Šitoks, taip sakant, "išbandymo laikas" yra taikomas prie svetimtaučių bet ne prie Amerikos lietuvių, kurių kiekvienas juk yra išgyvenęs Lietuvoje ne po 10, bet po keliolika metų. Taigi iš tos pusės nėra, rodos, jokio pavojaus, ir čia Amerikos lietuvių susirūpinimas paremtas, regis, daugiausia netikusiu įstatymo aiškinimu.

"Visgi, atsižvelgiant į reikalą, registracijos įstatymą, man matos, teks peržiūrėti ir naujoje įstatymo redakcijoj išskirti Amerikos lietuvius, kurie yra palyginamai išimtinoj padėty."

Kaunas,
Gruodžio 10, 1922 m.

NOTARIJUS
(Rejentas)
Juozas O. Širvydas
193 Grand Str., Brooklyn, N. Y.
Kokie tik legališki poperiai ar dokumentai reikia užtvirtinti ir padaryti — čia yra padaroma: Daviernastis, pirkimo bilos, liudijimai, certifikatai, vekseliai ir tt.

CHICAGIEČIŲ DELEGACIJA WASHINGTONE

Wašingtonas, gruodžio mėn. 20 d. (L. I. B.) Chicagos lietuvių delegacija pirmininkaujant p. J. G. Elijošiui ir susidedant iš narių adv. Kuodžio ir p. Komaikos šio mėnesio 18 dieną atvyko Wašingtonan, kad išreiškus Amerikos Valdžiai Chicagos ir apylinkių lietuvių troškimus del prijungimo Klaipėdos krašto prie Lietuvos.

Gruodžio mėn. 19 d. Delegacija apsilankė State Departamente, kur turėjo pasikalbėjimą su Valstybės Sekretoriaus padėjėju, p. Phillips, ir įteikė jam Chicagos ir apylinkės lietuvių rezoliuciją, kurioje Suvienytų Valstijų Valdžia prašoma yra keletos šimtų tūkstančių lietuvių vardu panaudoti savo įtaką į Ambasadorių Tarybą, kad Klaipėdos kraštas būtų prijungtas prie Lietuvos. Kartu p. Philips'ui buvo Delegacijos patiektas platesnis memorandumas tuo klausimu.

Gruodžio 20 d. Delegacija buvo priimta prezidento Hardingo, kuriam dar kartą buvo pareikšta lietuvių padėka už Lietuvos pripažinimą ir kartu įteikta augščiau minėta rezoliucija ir memorandumas Klaipėdos klausimu.

Pagaliaus tą pačią dieną Delegacija apsilankė pas Prekybos Sekretorių, p. H. Hoover'į, kuris pareiškęs, kad jis tikįs, jog lietuviai iš visur spaudžiami ir vienok nenustoją lygsvaros turės pagaliaus laimėti. Klaipėdos reikalu pažadėjęs pasitarti su State Departamentu.

Patriotingai ir rimtai atlikusi savo uždavinį Delegacija gruodžio 20 d. vakare išvyko atgal Chicagon.

LIETUVIŲ KVOTA Į AMERIKĄ UŽSIBAIGĖ

Gerb. Tamista:

Pranešu, kad Gruodžio 6 d., 1922 per Liepojų į Ameriką, laivu "Estonia" Baltijos Amerikos Linijos, iškeliavo 448 žmonės. Vyrų buvo 134, moterų 284, vaikų 30.

Tai bent paskutinis laivas išvežė tokią skaitlingą dalį lietuvių, nes toliaus Amerikos konsulas Kaune nustoja vizavęs pasus lietuviams iki Birželio mėn. 1923 m. **Kvota Lietuvai baigta.**

Šiais metais galės keliauti į Ameriką iš Lietuvos vien taip vadinami "privileged", t. i. nepilnų metų vaikai pas tėvus Suv. Valstijų piliečius.

Amerikiečiai norintieji parsikviesti savuosius privalo dabar pačiupinti tam tikrus poperius ir laivakortes, kad jau iki Birželio mėn. š. m. išgavus vizą kelionei į Ameriką.

Sov. Rusija žada duoti iki pusei 1923 m. per Liepojų apie 15,000 keleivių. Kasdien įvažiuoja į Latviją apie 100 ypatų.

Laivu "Estonia" išplaukė 317 Sov. Rusų piliečių — daugiausia žydai.

Sveikindamas su Kalėdų šventėmis ir Naujais Metai, lieku

Su tikra pagarba —
Jurgis Baltrunas.

Liepojus.

CENZORIAUS ŽIRKLĖS

(Iš laiško iš Lietuvos)

..."Vienybę" gaunu beveik reguliariškai. Tik tiek gaila, kad nr. 78, 1922, su Lietuvos cenzoriaus žirklėmis sukarpyta. Tai buvo tarpe "Įvairūs straipsniai" straipsnyje "Iš Lietuvos kalėjimo" ant 5-tojo puslapio pirmoji špalta iki eilutei: "iš smulkesnių aplinkybių," kurios versdavo dalį Lietuvos gyventojų emigruoti Amerikon". Nuo viršaus ligi minėtų eilučių cenzorius yra sau nusikirpęs.

Labai įdomu žinoti, kas tokio baisaus buvo kalbama nukirptojo straipsnio dalyje, kad delei to prisiėjo cenzoriui sušelmavoti laikraštį? Aš be galo nustebau patyręs, kokių tai dar esama dvasios nykštukų! Tas skaisčiai apibūdina "krikščioniškosios" Lietuvos spaudos laisvę.

Man dabar prisimena anų metų tūlas socialistų demagogas Amerikoje, garsusis Šeštokas, kuris važinėdamas su prakalbomis, jam nepatinkamus laikraščius degindavo. Jų tarpe buvo sudeginta "Vienybė" ir "Lietuva". Kur dingo tasai "parmazonas" K. Šeštokas, niekas apie tą "didžiavyrį" nė neprisimena. Tačiaus "Vienybė", kaip tarnavo taip ir tarnauja mūsų liaudies švietimui.

Reikia manyti, kad taip ir visi laikraščių degintojai ir karpytojai savo laiku dings nežinėje, o šviesa ir tiesa nežūs, kol lietuvis gyvas bus.

Priimkite mano gilios pagarbos, A. P. Z.

Simnai, Lietuva.

—

Nuo Redakcijos: — Čia žemiaus perspausdiname tą tarpuką, kuris Lietuvos cenzoriui labai baisum pasirodė ir jisai Lietuvoje esantems skaitytojams jį iškarpė (rodos, ne visur). Štai kaip eina pradžia to straipsnelio:

"Jeigu lietuvis kareivis bėgo nuo caro generolų ir "diedkų" kumščio gauptvachtų, stovėjimų po šautuvu ir, abelnai, nuo t. v. "kupros lyginimo" ir tikėjosi savo nepriklausomoj tėvynėj, Lietuvoj rasti ką kitą, tai jis apsivylė. Jis rado netik tą patį "žandų ir kuprų" lyginimą, bet net tuos pačius generolus ir karininkus, kurie ir caro kariumenėj užsimojo "mordobojstvom." Kas tie visi generolai? Tai iki gyvo kraujo persisunkę carine sistema Lietuvos "mylėtojai." Ir jeigu jie vakar tarnavo "samoderžavijai," o šiandien taranuja respublikai, tai visai ne delto, kad jie per-Jie tarnauja todel, kad respublika už jų "remeslą" moka, kad "remeslas" atsako jų nusistatymui ir palinkimams...

"Veltui čia primetinėjimas kaltybės išoriniams "priešams" "spronams" ir bolševikų "agentams!"... Kuomet kas nors šaly negerai, visuomet jieškoma išorinės ligos, o nežiūrima į purviną vidaus organizmo ligą. Tik deja, šiame savo laiške aš neturiu tikslo lysti į smulkius detalius. Užsiganėdinsiu tik konstantavimu fakto, kad aplinkybės, vertusios emigruoti iš Lietuvos jaunus vyrukus, kad pasislėpti nuo caro kariumenės, šiuo laiku, t. y. laiku viešpatavimo demokratinės valdžios Lietuvoj, nei kiek nepasikeitė neigi dingo. Jeigu pasikeitė, tai tik iš miegamojo atžvilgio. Pasikeitė taipgi ta aplinkybė, kad "Amerikos" nebėr, kur galima būtų pasprukt, t. y. pasprukimo aplinkybės pablogėjo."

—

LIETUVIŲ VAKARAS

Vilnius. — Lapkričio 26 d. Krengelio salėj (Vilniuje) buvo I lietuvių vakaras. Vaidinta Pleirio 4 veiksmų komedija "Vagys," Vaidinimas pavyko gerai. Po to dar buvo gyvieji paveikslai ir galų gale, šokiai ir žaislai, kurie užsitęsė iki 2 v. nakties. Vakare be lietuvių jaunimo buvo dar keliolika gudų.

Žmogus Be Tevynės

Parašė EDWARD EVERET HALE.

Vertė Šarūnas.

Kapitonas tarė jam ačiu ir išrengė jį kitu laiveliu. Ant laimės man jame prisiėjo būti.

Nuvykę pamatėme tokią sceną, kurią retai ematai ar nori matyti. Purvinumas, kurio apašyti negalima, o kaosas laisvai sariojo po tą purvinumą. Juodukų nebuvo tiek jau daug, bet oficieras Vaughan, norėdamas parodyti, kad dabar jie laisvi, liepė numušti nuo jų rankų ir kojų grandinius. O neturėdamas kur parankiai grandinių padėti, liepė užkalti juos ant rankų žėglininko niekšiškos įgulos. Juodukai visi buvo išėję iš apačios ir grūdosi ant dėnio, kur vienas būris apstojęs Vaughaną kalbėjo visokiomis Afrikos kalbomis, pradedant zulų klikenimu, baigiant prancų darkytu žargonu.

Mums išlipus ant dėnio, Vaughanas, kuris iš desperacijos buvo užsilipęs ant buorės stulpo, sušuko:

"Del Dievo meilės, ar yra žmogus, kuris gali ką nors suprantamo šitiems vargšams pasakyti? Jūrininkai davė jiems degtinės, bet ir toji jų nenuramdė. Aš tą va didyjį balbėzą du sykiu parmečiau ant žemės, bet ir tas nenuramino. Kalbėjau į juos čaukčių kalba, ir lai mane pakaria, jei jie suprato bent žodelį."

Nolanas tada pareiškė, kad jis kalbąs portugališkai. Tapo išvilkta iš minios vienas ar du geriau išrodanti Kroomenai, kurie, kaip jau buvo patirta, buvo dirbę pas portugalus ant plantacijų pajūriu Ferdinando Po (Pietų Amerikoje).

"Pasakyk jiems, kad jie yra laisvi", pareiškė Vaughanas; "ir pasakyk, kad šitie niekšai, kurie buvo juos pavertę bus pakarti kaip tik gausime užtektinai virvių."

Nolanas tą perdėjo į "portugališką", tai yra, į tokius žodžius, kuriuos Kroomenai galėjo suprasti, o tie savu keliu perdavė kitiems juodukams. Po to pakilo džiaugsmo kliksmas, kumščių mosavimas, šokimas ir šokinėjimas, bučiavimas Nolano kojų, o minia paskui metėsi prie buorės stulpo savamiškai noredama pagerbti Vaughaną kaipo dievą.

"Pasakyk jiems", tarė Vaughanas, "kad aš juos nuvežšiu į Cape Palmas".

Tas jau nebuvo taip gerai. Praktiškai Cape Palmas buvo tiek toli nuo jų namų, kiek New Orleans arba Rio Janeiro; kitais žodžiais sakant, jie amžinai būtų atskirti nuo namų. Todel jų perkalbėtojai tuojaus ėmė rėkti, ant kiek mes supratome: "Ah, non Palmas!" ir pradėjo siulyti begalinę daugybę kitų vietų koiskalbingiausiai. Vaughanas buvo kiek nesmagus delei tokio jo gerumo priėmimo ir klausė Nolano ką jie sako. Prakaito lašai stovėjo ant bėdino Nolano kaktos, kada jis nutildęs juodukus, tarė:

"Jie sako, "Ne į Palmas. Jie sako:

— Parvezkite į mūsų namus, į mūsų kraštą, pas mūsų namučius, pas mūsų žmonas ir mūsų moteris. Sis ve pasakoja, kad turįs seną tėvą ir motiną, kad jis visą seimą paliko sergančią, ir buvo valčia atsiyręs į Ferdinando kad pasikvietus baltveidį gydytoją, bet tie velniai jį pagavę ir pavergę. Nuo to laiko jis nėra matę neivieno iš savo seimynos. O anas sako", Nolanas kone dusuamas pasakojo, "kad jis nieko negirdėjo iš namų jau seši menesiai, visą laiką jis buvo uždrakintas dugne šito prakeikto barrakono."

Vaughanas visados vėliau pasakojo, būk jis net pražilęs, kol Nolan'as perkentė išvertimą juodukų minties. Aš, kuris tuomet dar nieko nesupratau kas per jausmai čia buriasi, ir tai mačiau, kad viskas kaista, ir kada nors užvirs. Net patys juodukai, nustojo rėkę ir sukavę, matydami Nolano agoniją ir Vaughano beveik tolygią agoniją simpatijos. Taip greitai, kaip šis įstenge sugraibyti savo kalbą atgal, jis tarė:

"Pasakyk jiems, kad taip, taip; jie visi jei norės grįsę į Menulio Kamus. Nors man reikėtų perkelti žėglininką per Didyjį Sakaros Baltąjį Tyryną, jie bus parvežti namo!"

Šiaip taip Nolanas tą persakė, ir tada jie vėl visi šoko jį bučiuoti ir norėjo patrinti savo nosis su juo (pas juodukus mat tas yra pagarbos ženklas).

Bet jis nebegalėjo toliau kentėti. Prisipraęęs Vaughano paleisti jį atgal, jis pamojo man ir mudu sulipova į laivuką. Kuomet mes gulėjome gale tarpe maršką, jis man tarė: "Jaunuoli, lai tas tau parodo, kas tai yra būti žmogumi be šeimynos, be namų, ir be tėvynės. Jei tu kuomet nors būsi gundomas tarti žodį arba veikti darbą, kuris pastatytų rubežių tarp tavęs ir tavo šeimynos, tavo namų, ir tavo tėvynės, melsk Dievo, kad jis tavo malonėje tą pačią valandą pasiimtų tave į Jo dangišką namą. Laikyk įsikibęs savo šeimynos, mano bernaiti; užmiršk, kad turi savo Aš, kol del jos dirbi. Mislyk apie savo namus, vaike; rašyk jiems, kalbėk ir manyk apie namiškius. Lai jie būna vis artesni ir artesni tavo mintims, ko toliau keliauni nuo jų. Aitriai grįžk prie jų, kuomet esi liuosas, taip, kaip tie vargšai vergai daro. Ir už savo tėvynę". tie žodžiai net barškėjo jo gerklėje, "ir už tą vėliavą", jis tarė rodydamas į laivo vėluką, "nesapnuok nieko kito, kaip tik tarnauti jiems kaip jie liepia, nors ta tarnyba perneš tave per tūkstantį pragarų. Nežiūrėk kas su tavimi atsitiktų, nežiūrint kas tau saldliežuvautų ar niekintų, niekados nežiūrėk į kitą vėliavą, niekados nepraleisk nakties nepaprašęs Dievo palaiminti tą vėliavą. Atmink, mano vaike, kad už visų šitų žmonių, su kuriais turi reikalus, už oficierų ir visuomet, net už pačios tautos, stovi šalis, Tavo Tėvynė, ir kad tu jai priklausai taip, kaip priklausai savo motinai. Stovėk už ją, bernaiti, kaip tu stovėtum už motiną, jie tie velniai būtų ją pagrobę ant to prakeikto žėglininko!"

Aš apsimiriau iš persigandimo, matydamas jo ramų, kietą užsidegimą; bet visgi išstenėjau, prisiekdamas visais švenčiausiais, kad aš niekados nei nemaniau ką kitą daryt. Bet jis rodės vargiai manę girdįs. Vienok jis girdėjo, kadangi jo lūpos, beveik pašnibždomis, tarė: "O, kad kas man tą būtų pasakęs kuomet aš buvau tavo metuose!"

Ir aš manau, kad šitas pusiau artimas pasikalbėjimas, kurio paslapties aš niekam iki šių žodžių rašymo, neišdaviau, padarė vėliau iš mūsų labai gerus draugus. Jis man buvo labai geras. Dažnai jis atsikeldavo, arba visai neguldavo, ir vaikštinėdavo su manimi po dėnį, kuomet buvo mano eilė dežūruoti. Jis man paaiškino gana diktoką dalį reikalingos matematikos, ir jam esu skolingas mano matematikos meilę. Jis man skolindavo knygų, ir gelbėdavo mano skaitymuose. Jis niekados daugiau tiesioginiu būdu neprisiminė apie savo istoriją; bet ją aš patyriau iš vieno tai kito oficieriaus per 30 tarnybos metų. Todel ir žinau tą, apie ką dabar baigiu pasakoti. Kuomet mes su juo persiskyrėme Šv. Tamo uoste, kelionei pasibaigus, aš gailėjausi daugiau, negu galiu apsakyti. Labai nudžiugau sutikęs jį vėl 1830 metais; o vėliau, kada aš maniau turįs šiek tiek įstakos Washingtone, aš bandžiau pajudinti ir dangų ir žemę, kad jį paliuosavus. Bet tai buvo lyg išreikalavimas mirusios dvasios iš kalėjimo. Jie apsimetė būk tokio žmogaus niekur nėra, ir kad jo niekados nei nebuvo. Jie tą patį pasakos tau Departamente ir šiandien! Gali būti, jie ir nežino. Tai bus ne pirmas dalykas, kurio Departamentas nežino iš mūsų tarnybos.

Eina apysaka, būk Nolanas sykį patiko Burrą ant vieno iš mūsų laivų, kuomet būris amerikonų įlipo į jį Viduržemių Juroje. Bet as manau, kad tai melas; arba, geriau pasakius, tai yra pramanytas mytas, suristas su baisia ekspplozija, kuria būk Nolanas paskandinęs Burrą, kraus damas, kaip jam patinka būti žmogu be tevynės. Iš Burro gyvenimo nuotikių, aišku, kad to negalėjo įvykti. Tą tik paminėjau kaipo pavyzdį, į ką gali išaugti mažutis dalykėlis, kuris gauna nors menkutę misterijukę savyje.

Taigi, vargšo Nolano noras išsipildė. Aš žinau tik vieną likimą, kuris yra lygiai baisus; tai likimas tų žmonių, kurie teturi vieną dieną išbėgti iš savo krašto, kurio suirimą jie bandė įvykinti, ir mato, kaip ji auga ir bujoja po to, kaip nusikratė nuo jų ir jų kvailybių. Noras bėdino Nolano (taip jį mes vadindavome ne delto, kad jo pabaudimas buvo per skaudus, bet delto, kad jo atgaila buvo tiek aiški) yra noras kiekvieno Braggo ir Beauregardo, kurie sulaužė savo kareiviską priesaiką du metai atgal, arba kiekvieno Maury ir Barrono, kuris sulaužė jūrininko priesaiką. Nežinau, kaip dažnai jie pasigailėjo savo žingsnių, bet jie padarė viską, ką norėjo ir galėjo, kad neturėti tėvynės, — kad visą garbę, visus prisirišimus, atsiminimus ir viltis, priklausančius "tėvynei" sudraskius į skūtus ir išmėčius keturiais vėjais. Ir tą žinau, kad jų pabaudimas, jiems beslankiojant Boulognes ar Leicester Square kalėjimuose, kur jiems nulemta keikti vienas kitą iki mirties, turės visą tą agoniją, kurią Nolanas turėjo. Tik prie jos prisidės tas, kad kiekvienas, kuris juos matys, niekins juos ir keiks. Bet jų noras išsipildys, kaip ir jo.

MYLĖK POETĄ, GRAŽIOJI!

Mylėk Poetą, gražioji!
Jis nešėjas yr' mokslo giedros —
Jis duod' lekcijas žemės, saulės,
Ir padangės augštybių žydros.

Jis išmokys tave rinkinėti
Nuo lyros varputes auksines;
Jis parodys tau kaip reik žibėti
Žodžiams tavo minties ugninės.

Nepaisyk, jei kartais išrodo
Tamsus, tylus ir šaltas kaip uola:
Jis šešėlių sapnais skrajoja!
Bet tas pranyks, kaip nakties tyluma.

Poetai aus skaidrias svajones
Iš oro ir dangaus mėlynės;
Vieni mokys tave kaip liūdėti;
Kiti, kaip — mylėti!

Kaip nuo saldaus prie saldaus klujoti—
Kaip blogųjų minčių išvengti. —
Tariu: "Mylėk Meilė, saldžioji, —
Mylėk poetą, gražioji!"

— **Budrikas.**

TARKAI

NAUJAS UNIVERSITETAS
(Tėmykite visi kriaučiai!)

Kas nori Brooklyno kriaučių unijos delegatu tapti, tas privalo įgyti Newarko stubinės mašnos universiteto mokslą (nes brooklyniečiai kriaučiai siūlinių daugiaus į delegatus nepriima).

Vienas jau iškeliavo į tą garsią mokyklą. Tuomi į mokslą pasišventusiu draugu yra: visiems amerikiečiams plačiai žinomas ir turintis visą eilę savo didenybės titulų, kaip va: double brest redaktorius, sindikalistas, nekelistas, aidoblistas, kumunistas, leberalas, ridikalas, kliurikalas, deklamatorius, nei tautietis neigi socialistas, dailiosios lyties mylėtojas, tik Brooklyno "Laisvės" nemylįs, tai yra — PONAS BIMBA.

Dabar aš papasakosiu faktais, kaip man teko sužinoti virš minėtas universitetas.

Aš gavau džiabą vedžioti neregį. Vieną dailią dieną einant man gatve, aš pamačiau užrašą ant bakužės: "Universitetas." Aš ir įsirioglinau vidun su savo ponu neregiu, manydamas gauti kokią Kalėdų dovaną ubagėliui. Bet viduj randu tik vieną Singer mašiną, o prie jos sėdi ponas Bimba. Aš pasiklausiau p. Bimbo: "Ar tai čia universitetas?" p. Bimba, susiraukęs, atsakė: "Čia, čia," ir vėl tą mašiną kojom mina, pilvu trina, skudurius į mašiną kiša, į adatą siūlą veria; net galva jam kruta, kaip drebulės lapas.

Nežinodamas ką daugiau sakyti, aš p. Bimbo atsiprašiau ir pasiklausiau: "Ar tamista čia Brooklyno "Laisvė" ant rekolekcijų atsiuntė, kad taip sunkiai vargsti?" Man p. Bimba atsakė: "Ne, ne ant rekolekcijų aš čia esmi, bet aš noriu kriaučių amato įgyti, išmokti apreitavot ant mašinos, įstoti į Amalgameitų uniją Newarke"... Čia aš jį pertraukiau: "Kodel gi ne Brooklyne?" p. Bimba atsakė: "Tai kad matai Brooklyno kriaučiai uždėjo cenzūrą ir nebepriima bile ko į uniją. Aš matai manau, kad paskui gausiu čenčių, persikelsiu į Brooklyno 54 skyrių, o kai bus rinkimai delegato, gausiu nominaciją ir tapsiu kriaučių delegatu. Tada pasižabosiu visus Brooklyno kriaučius ir bombarduosiu "Laisvę," "Vienybę," kriaučių parapiją, tautininkus, amalgameitus, socialistus, smalavirius; žodžiu sakant visus, kurie tik priešinsis man."

Toliaus p. Bimba atsišliejo, užsimerkė ir taip ne tai į mane, ne tai pats sau garsiai ir poetiškai dainavo:

Jei man mokslas pasiseks,
Visas svietas užsidegs;
Brooklyne rožės žydės,
Visi kriaučiai man giedos;
O Rožė Bimbos žydant,
Moterų Balsas Bimbą šildantis, —
Įkvėpk mane!..."

Susigriaudinau iš tokio puikaus reginio ir išėjau, nutaręs ir daugiau sekti tą įdomų universitetą ir raportuoti "Tarkai" kaip tenai mokslas klojasi.

Bimbalninkas.

BRYZU—BRYZU TARKELĖ

Lenkai pelnauja

Lenkų plėšikai buvo užpuolę Širvintų miestelį ir pasiplėšė visokio turto už 10,000,000 markių. Apie tokius lenkų darbelius tyli mūsų Biūras Washingtone ir Baltiko Valstybių Draugija... O lenkų puolimai — plėšimai didėja kasdieną visu pasieniu. Pagal tai galima spręsti, kad tos dvi institucijos tarnauja lenkams, nes aišku, kad jos slepia jų plėšimus-žūdymus. Beje Baltiko Draugija paskelbė apie Anglišką kiaulaites ir kuiliukus, nugabentus į Lietuvą veislei paplatinti...

Kauno "Vienybė"

Lietuvos kunigai Kaune leidžia kas savaitė laikraštį "Vienybę" tikru stebūklingu būdu, o kurie netikite, tai paklausykite:

Tos kunigų leidžiamos "Vienybės" prenumerata yra sena, 48 auksinai-markės, kas dabartiniais pinigais lyginasi 5 lietuviškiems centams, o pusei Amerikonsko cento. Redaktorius Dr. Kun. Maliauskas aiškinasi, kad tuomi nori patarnauti neturtėliams ir jokio pelno nenoris. Vienas "Vienybės" numeris kaštuoja 12 centų be redaktoriaus ir administratoriaus darbo, o metinė prenumerata 5 c. Taigi tiktai su stebūklu pagalba tegalima leisti tokį laikraštį, ir su stebūklų pagalba kun. Bumša su Garmum Amerikoje surinko $60,000 neva katalikiškam universitetui, o laikraštis juk ir lyginasi universitetui — platina katalikišką mokslą. Tai taoip tęsusi stebūklai už amerikiečių pinigus.

Dangus ir Pragaras

Griškabūdžio kelbonas paskelbė, jog visi, kurie balsavote už katalikus į seimą, visi pelnėte dangų; o kurie ne, tai tų lavonai nebus laidoti šventoje vietoje, bet patvoryje, o dūšios eis į.....

Katalikiškos provokacijos

Per lietuvių susivažiavimą Washingtone, kun. Jakaitis ir Bučis su Šimučiu pakėlė provokaciją prieš tą susivažiavimą. Dabar Amerikiečiai turėjo susivažiavimą Kaune, kur kita provokacija tapo iškirsta nuo 13 katalikų nepatekusių į susivažiavimo pirmininkus. Na, o kad taip būtų tas susivažiavimas pradėtas kaip kad Seimas — bazilikoje... **Mikas.**

IŠ VISŲ PABULKIŲ

Worcester, Mass. — Kun. J. J. Jakaitis sumanė labai svarbų dalyką ir truputį vigados. Matai ir jis nusprendė, kad Worcestery reikią užvaisyti lenkiškų sesučių, kurios vėl užvaisys ir kitų daiktų. Jo parapijonai krapšto galvas ir sako: "Tai visko matėm ir turėjom, bet šitokių mylistų dar neturėjom, kad vaikus reikės mokyti labai šnypščiančios kalbos. Mūsų klebonas vis ką nors gero mums išras!"

Džimis.

Worcester, Mass. — Vietos sandariečiai, matydami, kad čionai viskas apmirę, ir jie patys ikišiolai nieko neveikė. Nes mat smagu miegot, kai niekas nedaro triukšmo. Dabar per Naujus Metus su blekėmis tapo iš miego išbudinti, todel ir jie patys nutarė visą Worcesterį išbudinti. Tam tikslui sumanyta.. parengti balių! Tegyvuoja stiklai!!! **Davatka.**

Pittsburgh, Pa. — Kadangi Lietuvos piliečiais būti jau labai nusibodo, ir net dvasiškas tėvas Pabijonas jiems palaimimo nedavė, todel vietos Sandaros kuopa jau pradėjo kalbėti apie likvidavimą Lietuvos Piliečių 21-mos kuopos. Kaip kurie lyderiai sako: "Ko čia dabar besulauksi? Patys nieko nedirbam, o žydelio pasamdyti nesusipratom, tai geriau ant visados su ta pilietybe apsispakajyt." **A.-a.**

MUSŲ KLAIDINIMO BIURAS

Gerb. "Tarka:" — Ar galima kunigą vadinti tėvu, kaip kad davatkos jį vadina "dvasiškas tėvelis?" **Džimis.**

Netikėk, Džimi, davatkoms! Jeigu jos kunigą vadina tėvu, tai turi gerais faktais prirodyti, kad jis to vardo užsipelno. Paprastai tėvu vadinama tas žmogus, kuris turi žmoną ir vaikus, kaip ve ir šventakuprių tėvas.

Šlovingas Pone: —

Kas per dalykas, kad "Lietuvos žinios," nors soc. liaudininkų laikraštis, bet labiau mėgsta imti žinias iš "Garso", o "Vienybės" ir kitų pažangiųjų laikraščių visai bijo paminėti? **Ku-Kliuks.**

Tamista mat pagyvenęs Amerikoje, tai labai nubedievėjai, kad bijaisi net "Garso." O kai Lietuvos inteligentams tai pasiskaityti koki evangelija iš "Garso" arba kaip jisai parašo apie prakiurusį Tautos Puodą, tai juk labai smagios žinutės. Ant galo juk mat visgi klerikalų ir liaudininkų bliokas reikia palaikyti. Bet ką čia Tamistai apie tokias augštas politikas aiškinti! Juk vis viena bus tiek aiškiu, kaip siena.

ATRODO, KAIP BROLIAI

Pruselaitis "Sandaroje" paskelbė ultimatumą sandariečiams, kad šie nesibartų ant socialistų už giedojimą "Atsisakom nuo senojo svieto," nes jisai sako: mes nieko nesakom, kai jūs giedate "Kur banguoja Nemunėlis." Tuomi jisai davė suprasti, kad socialistai dar ne nuo viso senojo svieto atsisako, ir Nemuną galės palikti tekėti, kur jis sau tekėjo.

Už tą "Sandaros" redaktorius davė Pruselaičiui pasiaiškinimą, kad sandariečiai niekuomet socialistų nerietė į ožio ragą, nes sako: "Ar girdėjo gerb. Pruselaitis ką nors iš sandariečių prieš Debsą?"

Taip abu pasikalbėjo ir nutilo. **Partijos Vaikas**

"Tarkutės" Sandėlin

Menkai teišmoksi dailės supratimo, jeigu jo mokysis iš drapanų pardavėjo, kuris tau šimtą kartų tvirtins, jog tavo perkamasai švarkas kuogeriausiai tau tinka. — Pilietis

JUOKIS, KAD NORI

Kaip gi išvengsi!

— Tokiu būdu, tu sakai, nori pasilikti mano žentu?

— Anaiptol nenorėčiau. Bet jeigu aš apsivesiu su jūsų dukteria, tai nematau, kokiu būdu aš to galiu išvengti?

Utopija

Ar atsitiko kada jums, jaunas vyruke, kad jūs būtumėt nusivedę merginą į balių, ir užsimokėjus už įžangos tikietus aptikote, kad beliko jums 17 centų? Tuomet po niekam vertam baliui ir rūpesniui, jūsų gėlelė jums išeinant sako: "Ar eisim kur užvalgyti į restoraciją?" ir pakol jūs galvojote, kaip čia stiktelėti jai su bloga žinia, štai prieina prie jūsų senas draugas ir sako: "Sveikas Jurgi! Štai tau atiduodu tą dešimtį dolerių, ką pereitą mėnesį paskolinai!"

Kai man, tai šitaip niekad ne atsitiko.

Poezija

— Ponas redaktoriau! Yra prickinėj sandarbininkas kuris atnešė laikraščiui parašęs eiles.

— Tegul jį velniai! Beje, kaip jis vadinasi?

— Nežinau, ponas, jos vardo. Tai yra panelė ir labai graži.

— A-a! Įleisk čia ją vidun. Aš noriu jos eiles visgi peržiūrėti.

Universitete

Profesorius: Ar dar kas nori ko klausti?

Mieguistas studentas: — Taip, ponas profesoriau. Kelinta valanda?

Dėkingas niekadėjas

Kalinys: — Ačiu tamistai, ponas teisėjau, už tokį nuosprendį.

Teisėjas: — Už ką tu man dėkavoji? Juk aš tave įsodinu ant 60 dienų.

Kalinys: — Girdėdamas mano advokato kalbą, aš maniau, kad tamista mane įtupdysit visam amžiui!

Nori pasimokint

Pilietis (griausmingu balsu): — Ką tu ten darai?

Kaimynas: — Mūsų pačią.

Pilietis: — Ar galima įeit ir pasižiūrėt, kaip tau sekasi?

Konduktorio mandagumas

Leidė: — Per kurį galą karo aš turiu išlipti?

Konduktorius: — Man vistiek, poniute; abu galai ant syk sustoja.

ŠVENTAKUPRIŲ ŠTABO RIKSMAS!!!

"Vienybė" per gruodžio mėnesį taip sušalo, kad net pusė jos raidžių nubyrėjo ir man reikėjo skaityt sumozotą vietą; nors triūsiau visaip, bet nieko iš to neišėjo.

Nuo šiol turite tarkainiais raides išmozoti, tai geriau prilips juodyla.

Neišpildžius mano įsakymo bus visas "Vienybės" štabas atduotas "crezvičaikai" be jokių teisių.

Visi šventakupriai siūskit rezoliucijas ir visokius protestus tiesiai man. **Jo Didenybės štabas**

Klebonijos Pleistras. Mes norime Jūsų Didenybės štabą iš klaidos išvesti, kad raidės buvo ne nuo šalčio sušalę, bet nuo didelės "sausumos" susitraukę. Juk viskas šiais laikais sudžiūvo, paveizdan: Tautos Fondas, socialistų ir piliečių sąjungos, šventakuprių partijos iždas, Atstovybės įplaukos ir visi kiti galai. Yra viltis, kad dalykai pasigerins, nes naujasis New Yorko gubernatorius Smith prižadėjo sugrąžinti "gerą" su 2.75 nuošimčiais.

Šimtas šėrų — generolas,
Dešimts šėrų — karininkas,
Vienas šėras — kareivėlis —
Del mielos Lietuvos
Visi kovos.

NAUJAS KNYGOS TIK KĄ APLAIKYTOS IŠ LIETUVOS

—: LITERATUROS KNYGOS :—

Dykumose ir Giriose — Apysaka II. Senkevičiaus dalis I	65c.
Dykumose ir Giriose — Apysaka II. Senkevičiaus Dalis II	65c.
Rastai — Ks. Vanagėlio, 190 pusl.	50c.
Raštai — Putino dviejuose tomuose	$1.00
Raštai — V. Krevės Dviejuose tomuose	$1.00
Karo takas ir Iškiviai iš Transvalio — Vertė K. Puida. psl. 190	50c
Skalpų Medžiotojai — Vertė K. Puida. Romanas	50c.

—: TEATRO VEIKALAI :—

Avinėlis Nekaltasis — 4 veiksmų komedija parašė Aišbe	30c
Dulpelis Ministerijoje Tarnautja — Monologas ir laiškai	20c.
Fariziejai — Trijų veiksmų drama	35c.
Keturi Monologai	20c.
Laumės, — Žalios Rūtos	30c.
Milda Meilės Deivė	25c.
Mano Taurė — Trijų veiksmų drama	50c.
Nugalėtojai — Trijų veiksmų vaidinimas	30c.
Pančiai — Keturių aktų drama	25c.
Pelninga Vieta ir Neturtas — No Yda — A. Ostrovskio komedijos	50c.
Rytų Svečias — Keturiaveiksmė istorijos kronika K. Puida	35c.
Sniego Karalaitė — Drama vaikams	25c.
Stepai — Keturiaveiksmis medžioklės epizodas	25c.
Šmėklos — H. Ibseno drama trimis veiksmais	25c.
Užkampio Laimė —H. Zudermano Triveiksmis vaidinimas	25c.
Vargšas Tadas — Dviejų vaidų škicas	25c.

—: MOKSLO KNYGOS :—

Trumpa Apologetika — arba Katalikų Tikėjimo Apgynimas	75c.
Botanika — Naujas veikalas 1921 metų laidos	40c.
Geologijos ir Mineralogijos Vadovėlis	35c.
Gamtos Pradžiamokslis — J. Baronas Dalis I.	35c.
Gamtos Pradžiamokslis — J. Baronas Dalis II	35c.
Laukuose ir Pievose — vertimas iš M. Vagnerio	30c.
Mokslo Pasakos	25c.
Pasakos Nepasakos	20c.
Pirmosios Pamokos — iš gamtos mokslų	30c.
Pirmieji Gamtos Pasakojimai — Iš H. Vagnerio	50c.
Šiltieji ir Šaltieji Kraštai	25c.
Žmogaus Kūnas	25c.
Jaunas Matininkas — Geometrijos vadovėlis	35c.

—: ISTORIJA BEI ĮSTATYMAI :—

Senobės Istorijos Apsakymėliai — dalis I. Rytai ir Graikija	35c.
Senobės Istorijos Apsakymėliai — dalis II Roma	35c.
Kajus Julius Cezaris — knyga I.	20c.
Kaip Gyventa Mūsų Senelių Prosenuolių	50c.
Kovo 20 diena — Mažosios Lietuvos prisiglaudimo paminėjimui	35c.
Lietuvos Visuomenės ir Teisės Istorija	35c.
Lietuvos Istorija — Vadovėlis Pradėdamoms Mokykloms	35c.
Lietuvos Istorijos Pradžiamokslis	50c.
Piliečių Auklėjimo Mokykla — Skautybė	35c.
Rytai ir Mitai	40c.
Statybos ir Būtų Tvarkymo Įstatymai — su 1200 Lietuvos darbuotojų ir įstaigų antrašais	25c.

—: POEZIJA IR DAINOS :—

Apie Tautines Lietuvių Dainų Gaidas — Studija	75c.
Auštant — Rinkinys J. Mikuckio eilių	20c.
Dainų Atsiminimai iš Lietuvos Istorijos	$1.00
Dainų Dainorėlis — St. Šimkaus	30c.
Giedojimų Mokykla — Vadovėlis Chorų Dirigentams	75c.
Jaunoji Lietuva — Poema J. Maironio	40c.
Lietuva — Pavasarį, Vasarą, Rudenį ir Žiemą Liedas Gira	40c.
Lietuvos Muzikos ir Dainų Reikalui — Kaz. Banaitis	20c.
Mūsų Vargai — Maironis-Mačiulis Poema	40c.
Muzikos Teorija — Muzikos Dėsniams išmokti vadovėlis	75c.
Raštai Ks. Vanagėlio — su autoriaus paveikslu ir biografija	50c.
Tėvynės Keliais — Liudas Gira Rinkinys Eilių	25c.
Žaidimų Vainikas — M. Grigonis	50c.

VISUS UŽSAKYMUS SIUSKITE MONEY ORDERIAIS

VIENYBĖ PUBL. CO.
193 Grand St., Brooklyn, N. Y.

Tel. 4428 Greenpoint.

Dr. John Waluk

Valandos:
nuo 8 iki 10 iš ryto
nuo 1 iki 3 po pietų
nuo 6 iki 8 vakare
Nedėliomis pagal sutarimą

161 North 6th Street
Brooklyn, N. Y.

Iš plačios Lietuvos
Laukia gražios dovanos:
Broliai, gentys ir draugai —
Laukia "Vienybės" senai.
Užrašyk ant 1923 metų.

Lietuva laukia Lito —
Pilno neapkarpyto.
Per "Vienybę" jį siūskit —
Mylimuosius paguoskit.

DABAR UŽSIRAŠYK

AMERIKOS LIETUVI

AMERIKOS LIETUVIS, sąvaitinis laikraštis ramių pasiskaitymų, naudingų mokslišką straipsnelių, ir svarbiausių žinių, yra naudingas kiekvienam lietuviui. Kas jį užsirašys lapkričio ar sekančio, gruodžio mėnesio bėgyje, gaus GRAŽIŲ DOVANŲ, knygomis, ir gražų sieninį kalenderių. Užsirašykit dabar, turėsite naudingą laikraštį.

Reikalaujam agentų užrašinėt "Amerikos Lietuvį," pardavinėti knygas ir gražias laiškams popieras.

Laiškus ir pinigus adresuokit taip:

"AMERIKOS LIETUVIS"

15 MILLBURY STR., WORCESTER, MASS.

NAUJIENOS

PIRMAS DIDŽIAUSIAS IR GERIAUSIAS DIENRAŠTIS PASAULYJE

NAUJIENAS leidžia darbo žmonės darbo žmonėm.

NAUJIENŲ Metinė Biznio Knyga ir Almanakas 1923 m. su 20,000 informacijomis dykai tiems, kurie užsiprenumeruos Naujienas.

NAUJIENŲ kaina metams Amerikoje $7.00. Lietuvoje $8.00.

NAUJIENOS
1739 So. Halsted Street Chicago, Ill.

JUOZAS GINKUS
Fotografas

499 GRAND STREET, Kampas Union Ave., BROOKLYN, N. Y. Tel. 1042 Stagg

Fotografuoju Veselijas, Pagrabus, Grupas, Šeimynas ir pavienius. Darbas atsakantis, kainos prieinamos. Kurie mylit turėt gražius savo paveikslus, tad kreipkitės pas JUOZĄ GINKŲ, kuris padirba puikius paveikslus, kaip mažus, taip ir didelius visokiom spalvom. Reikale kreipkitės pas Juozą Ginkų

Telphone 2372 Greenpoint.

KO TIK REIKIA Į NAMUS GALI GAUTI PAS

Macys Bros. Furniture Co

Mes parduodame naujausios mados fornišius, kas tik kokio skonio nori. Prekės mažesnės už tuos pačius daigtus, negu kitur.

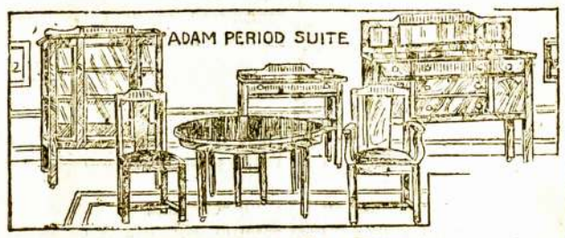

ISMOKESČIAI LABAI LENGVI
Tiktai $1oo arba $2.oo į savaitę.

Patarnavimas geriausias kiek galima. Pristatomi daigtai tie patys kad ir toli — už dyką ir saugiai. Jeigu jums tuom tarpu nieko nereikia, tai pasiųsk savo prieteliui, jeigu jam gero velini.

MACYS BROS. FURNITURE CO.

198-200 Grand Str. Brooklyn, N. Y.

Šale Comedy Teatro, Tarpe Bedford ir Driggs. Ave.

Tel. 595 Greenpoint.

Daktaras
J. S. MISEVIČIUS
270 Berry St., B'klyn, N.Y.

Office Hours:
8-10 a.m. 12-2 p.m. 6-8 p.m

Tel. 2320 Greenpoint —::::— Telephone 7867 Main

GRABORIUS
JUOZAS GARŠVA

Mano firma gerai atlieka sekančius darbus: išbalsamuoja ir laidoja mirusius ant visokių kapinių. Pagrabus paruošia nuo paprasčiausių iki prakilniausių. Parsamdo karietas laidotuvėms, veselijoms, krikštynoms ir kitiems pasivažinėjimams.

Viršui minėtais reikalais kreipkitės pas mane, o būsit užganėdinti.

231 Bedford Ave. OFISAI: *264 Front Street*
BROOKLYN, NEW YORK

Scrantonas ir Apylinkė

Vienybės Skyrius: 1812 N. Main Av., Scranton, Pa. Bell Phone 5219-J

ALIEJAUS EKSPLIOZIJA.

Pranešama iš Shanon, Pa., kad tenai ties Petroleum Iron Works ekspliodavo aliejaus kubilas, užmušdamas vieną amerikoną ir du nežinomu svetimtaučiu.

NUDEGĖ APTIEKA.

Ant kampo Adams Ave. ir Linden St. stovėjo Jones aptieka, kuri užsidegė nuo nežinomos priežasties. Ugnis padarė apie $10,000 dolerių nuostolių. Buvo suvažiavę visi Scrantono ugnagesiai, kurie nieko nepadarė prieš degančius kemikalus.

ŠAPŲ NEKELS KITUR.

Teisių patarėjas Lackawanna gelžkeliui, parciškė, kad kompanija šapų nekels, kaip buvo manyta, į Kingsland, N. J. Bet visgi atkeršys už darbininkų streikavimą tuomi, kad jų nedidins kaip buvo planuota. Pagal planų pirm streiko buvo manyta įdėti naujų mašinų ir pagerinimų už $125,000. Patarėja skelbia, kad sunkus taisymai ir gi nebebūsią čionai daromi, bet vežami į Kingsland, kurs būsią kompanijos didžiausios šapos.

GAISRAS SUTEIKIA BEDARBĘ.

Iš Wilkes Barre atėjo žinia, kad Sheldon Spring and Axle Works pabrike apie 10 val. ryte įvyko gaisras, kuris buvo gana didelis, nes užsidegė aliejus. Nežiūrint, kad apie 20 vyrų ir ugnagesių gesė, bet nieko negalėjo padaryti. Nuo ugnies ir vandenio apdego mašinerijos, todel apie 500 darbininkų neturės darbo kokią tris ar daugiau savaičių. Tas pabrikas vienok nedirbo pilną laiką ir pirma.

MEDŽIOKLĖ ANT MUNŠAINERIŲ.

Bellevue ir South Scrantono policija aplankė aną dieną keletą namų, kur surado septynius naminius bravorėlius. Jie aplankė namus: Juozo Rafalko, 314 Maple St., kur rado boilerį su visa koše; Joną Vidaski, 315 Elm St., kur taipgi rado beverdant košę; Praną Drobedką, 335 Second St., kur rado bravorą, bet be košės; Mike Duleką ir keletą kitų. Vieną žydelį Mandlovicą buvo areštavę, ale jis užsistatė šimtą dolarių kaucijos. Vienok kuomet reikėjo teisme pasirodyti, tai Izraelio sūnaus niekur nesimatė. Todel jo šimtas dolarių dingo.

IŠVAŽIAVO Į KONFERENCIJĄ.

Vietos anglekasių unijos distrikto valdininkai išvažiavo į Chicagą, kur bus tariamasi apie algas ir darbo sąlygas, kurių reikėsią reikalauti iš darbdavių.

SUSTREIKAVO.

Iš Hazletono atėjo žinia, kad apie 150 vyrų Cook Coal kompanijos išėjo į streiką kadangi kompanija jau trečias mėnuo nemokėjo jokių algų. Buvo prašyta, kad Hazletono majoras įsikištų, bet tas patarė kreiptis į teismą.

DINGO JAUNAS ITALAS.

Tony Grassetti, 18 metų, iš 444 Aswell Ct., kas žin kur dingo išėjęs darban ir daugiau nepasirodo. Jis sakoma išėjęs iš kasyklos po darbo pabaigai, bet kur nuėjęs, niekas nežino.

PAĖMĖ SAVO GLOBON.

Per visą pereitą metą West Side Scrantono policija turėjo bėdos su Hilinskio šeimyna, ir dabar vyras areštuotas, o keturi vaikai paimti į prieglaudą. Motinos gi visai nerandama. Manoma tų vaikų nebegražinti tėvams, kurie gyvena po No. 325 Horatio St.

NEVALIA PARDAVINĖTI MĖSĄ NEDĖLIOMIS.

Bučerninkų draugija nutarė griežtai elgtis su tais savo nariais ar nenariais, kurie šventadieniais pardavinėja mėsą, kas yra uždrausta "blue law" įstatymu. Esą tokie bučerninkai gadina biznį tiems, kurie prisilaiko įstatymų.

RADO PARKERIO UŽMUŠĖJUS.

Gruodžio 21 d., Dickson City priemiesty tapo bjauriai nušautas Evan Parkeris. Jis grįžo namo, palydėjęs p-lę Bowen į gatvekarį, kaip jį patiko banditai važiuojanti pavogtame automobily, ir liepė sustoti. Jis pasipriešino ir vienas banditas jį nušovė. Policija turi suėmusi tris vietos jaunuolius, kurie papasakojo kaip viskas buvo. Dar ieškoma keturių. Juos suorganizavęs tam darbui iš New Yorko atvykęs tūlas Gentile, kuris esą Parkerį ir nušovęs. Jis pabėgo ir dabar ieškomas.

MEDŽIAGIŠKĄ ĮRODYMĄ SU SAVIMI NEŠĖSI.

Prieš Grand Jury aną dieną pasirodė Stasys Olenderis iš Dickson City, nešdamas ant akių puikiausius "akuliorius", kuriuos esą uždėjęs jam B. Navickiukas ir Petras Pubkovskis. Jis pasakoja, kad kaip jie jam pritaikė tuos "akinius" su kokiu tai instrumentu, taip jis nieko ir neatsiminęs per keletą dienų.

BRADOWSKIS TURĖS EITI KALĖJIMAN.

Šešiolikos metų Jokubas Bradowski, iš Dickson City, negavo naujo bylos nagrinėjimo, kaip jo advokatai prašė ir turės eiti į kalėjimą. Jis kaltinamas, kad padaręs begėdišką darbą su septynių metų kaimyno dukterimi. Kuomet teismas buvo, tai teisėjas uždraudė pačiai mergaitei ateiti ir liūdyti. Jos vietoje liūdijo motina, kuri papasakojo, ką jai mergaitė sakiusi. Delei to Bradowskio advokatai norėjo naują nagrinėjimą, bet jų prašymas tapo atmestas.

UŽ BLOGĄ VAŽIAVIMĄ.

Jonas Zimbauskas tapo nubaustas $15 už blogą važiavimą aucmobiliu. Pasekmėje to kitas karas, kur važiavo tūlas Heisleris, turėjo įvažiuoti į stulpą, nuo ko susižeidė su Heisleriu važiavę trys jaunikaičiai, kurie gyja ligonbūty. Zimbauskas važiavo Fordu. Jis turi malioriaus biznį.

KALTINA VOGIME.

Throop distrikto policija areštavo Mikolą Kipliuką, 14 metų, iš 2413 Herman Ave., Vincą Bernatavičių, 12 metų ir jo brolį Juozą, iš 118 Brigg St. Jie kaltinami, kad apvogę pulruimį Mikolo Worobos, 118 Boulevard St., išnešdami apie $50 vertės cigarų ir $10 pinigais.

ATSIDARĖ ANGLEKASIŲ BANKAS.

Po Bosako ir kitų bankierių priežiūra Olyphante atsidarė naujas bankas užvardintas Miners Savings Bank. Sakoma, kad pirmoje dienoje išviso į banką padėta apie pusė milijono pinigų kapitalo ir taupymų. Grynai naujų depozitų padėta apie $171,000.

GAVO ALGŲ, BET NEGAUS BALIAUS.

Hazletono policmanams tapo pakeltos algos $5 į metus, todel jiems nebus pavelyta turėti savo metinio baliaus, kurį laikydavo kitais metais ir pelnu pasidalindavo.

Baltic States Banko Atstovas

(Atsiūsta)

Baltic States Banko, New Yorke, atstovas Kaune p. V. K. Račkauskas, išbuvęs Lietuvoje porą mėnesių, 17 d. gruodžio apleidžia Lietuvą ir grįžta Amerikon. Jo atvykimo Lietuvon tikslu buvo sudaryti ryšių su Lietuvos Banku, Finansų Ministerija, su Latvijos Bankais ir Vilniaus Bankais.

Baltic States Bankas yra bene vienintėlė Amerikoje grynai lietuvių įstaiga; iš 317 akcininkų 312 yra lietuvių. Jo kapitalas yra $270,000; depozitai jau siekia beveik pusantro milijono dolarių. Valdybą sudaro irgi lietuviai, žinomi Amerikos pasiturį žmonės, advokatas Jonas S. Lopatto, M. W. Bush (Bučinskas), Dr. J. Misevicius, Jonas Skritulskas, A. B. Strimaitis, B. Ščegauskas, W. Šidlauskas ir kiti. Per tą banką parėjo Lietuvon jau gana stambios sumos pinigų, — maždaug į pustrečio miliono dolerių per pusantrų metų. Kaip atstovas V. K. Račkauskas sakė, suvirš 30,000 lietuvių yra siuntę pinigus į Lietuvą per Baltic St. Banką 1921 ir 1922 metais. Šiaip B. S. Bankas turi dideliopasitikėjimo Amerikos visuomenėje, ką liūdija faktai, kad N. Yorko Valstybė ir tos Valstybės Bankų Ministerija laiko savo depozitus B. S. Banke.

p. V. K. Račkauskas, iškeliaudamas Amerikon, iškėlė Metropolio viešbūty pietus, 12 d. gruodžio, kuriuose dalyvavo mūsų Vyriausybės ir finansinių sferų atstovai: Premjeras g. Galvanauskas su žmona, Fin. Ministeris g. V. Petrulis su žmona, Lietuvos Banko Vedėjas, prof. Jurgutis ir to Banko direktoriai: pp. A. Prusas ir J. Kaupas su žmona, p. M. Slėževičius, Prek. ir Pramonės Banko pirmininkas p. M. Yčas, Lietuvos Kredito Banko direktoriai, p. A. Vosylius, Dr. B. K. Vencius su žmona, p. J. Smilgevičius; profesorius M. Račkauskas; Vakarų Departamento direktorius p. B. K. Balutis su žmona; p. Strimaitis; p. K. Norkus su žmona; p. J. Vencius Kauno burmistras p. J. Vileišis ir kiti, viso 23 asmens.

Vakarienės laiku gerb. Yčas buvo "toastmasteriu." Jo būdas ir prilyginimai labai įvairino kalbas. Kalbėjo beveik visi svečiai. Ministerio Pirmininko g. Galvanausko kalba buvo labiausia nukreipta į Amerikos lietuvių klausimus, k. t. registracijos klausimas ir ruošiamasis projektas leisti Amerikos lietuviams pirkti že mę Lietuvoje. Finansų Ministeris aiškino dabartinę ekonominę Lietuvos padėtį.

Bendrai imant, visas vakaras buvo labai malonus. Jautėsi, jog tarp Lietuvos ir Amerikos susidaro tvirti ir rimti finansiniai ryšiai ir jie, be abejonės, bus našūs ir naudingi Lietuvai ateityje. Vakaro šeimyninkas p. V. K. Račkauskas, baigdamas savo atsisveikinimo kalbą, pareiškė, jog Baltic States Bankas yra Lietuvos Kredito Banko, Prekybos ir Pramonės Banko, Lietuvos Banko ir Lietuvos Finansų Ministerijos Korespondentu Amerikoje. **Rep.**

Taupyk Leibelius Brangių Kuponų

Pradėk Dabar Pirkti

MAGNOLIA

ir

STAR PIENĄ

Rašyk bile vienu iš adresų esančių ant kitos leibelių pusės del paveikslinto davanų katalogo.

„Apsimoka Taupyti Leibelius"

Tel. Williamsburg 4265
MAURICE GOLDSCHMID CATERER
KNAPP MANSION
550-554 Bedford Ave. Near Ross St. Brooklyn N.Y.
For Wedding Parties, Banquets and all Social Functions
Dishes and Silverware Loaned
Elegant and Large Lodge Rooms to Let
Outside Catering a Specialty

Geresnės Įstaigos nėra Brooklyne ir negali buti.

BALTIJOS-AMERIKOS LINIJA 9 Broadway, New York, N.Y.
TIESI KELIONĖ į LIETUVĄ
PER HAMBURGĄ, PILIAVĄ ARBA LIEPOJŲ
Važiuokit visi parankiu ir tiesiu keliu aplenkdami Lenkų Koridorį
Visa trečia klesa padalinta į kambarius ant 2-jų, 4-rių, 6-ių ir 8-nių lovų
S. S. LITUANIA ..... Sausio 17 d.
S. S. ESTONIA ..... Vasario 7 d.
Iš New Yorko, Boston ar Philadelphijos į
HAMBURGĄ — $103.50 PILIAVĄ — $106.50
KLAIPĖDĄ IR MEMEL — $107.00
Iš Bostono į New Yorką ant "Fall River Linijos"; iš Philadelphijos gelžkeliu
Kreipkitės prie Vietinių Agentų

MOTERU SKYRIUS

SESĖS LIETUVAITĖS!

Rašo J. Gogelis

Sesės Lietuvaitės! Jūs — tautos ir žmonijos grožybė; jūs — pasaulio tvėrėjos, atkreipkite atydą į mano šiuos žodžius ra-Zšytus del jūsų vargdienių. Matydamas jumis viešuose pasilinksminimuose, bažnyčiose ir visur kitur matau aš jumi pasipuošusias kuopuikiausiai. Jūs stengiatės, jūs dedate visas pastangas, kad tik švariau pasipuošti, o tam kiek jūs sunaudojate be reikalo brangaus laiko ir lėšų. Iš visų pajėgų stengiatės jūs, sesutės, savo galvas puošti vynioti šilkuose; bet, brangios sesutės, ar stengiatės jūs savo galveles papuošti mokslo puikiais žiedais?!

Ar stengiatės jūs, sesės, savo galveles mokslo šviesia skepetai te apsupti?!

Ar stengiatės savo galvas pripildyti savęs žinojimu, o taip gi savęs gerbimu?!

Aš manau, kad mažai yra pa našių sesučių. Bet atminkite, mielos sesutės, kad mokslas ir apšvieta yra kur kas puikesnis papuošalas jūsų galvelėm už šilkus ir kitus žibučius; bet jūs sesės, ligšiol mažai laiko tepaaukavot minėtam papuošimui savo galvelių, o daug dar yra to kių, kurios ir visai neatkreipė atydos į panašų papuošalą savo proto ir smegenų. Tai yra liūdnas faktas, kurį aš manau, kad ir jūs sesės pripažinsite. Atminkite, sesutės, kad šilkų papuošalai pranyks, nublanks ir paliks be vertės; bet mokslu papuoštos jūsų galvelės, liks brangiu papuošalu ligi mirties, o ir po mirties jūsų vardą minės amžiais ateinančios gentkartės; tad, sesės, pamėginkite pirmiau savo galveles papuošti mokslo žiedais, o paskiau kad ir prasta — balta skarele apsupsite galvas, bus tada daug prakilniau, nes šilkai prieš apšvietą yra menkniekis.

Pagaliaus jūs, sesės, stengiatės savo dailius pirštelius "apšarvoti" aukso žiedeliais. Čionirgi reikia rūpesnio ir išlaidos daryti. Bet ar ne puikiau būtų, kad pasistengtumėt savo dailius pirštelius "apšarvoti" rašymu, o tada tūkstantį kartų labiau žibėtų jūsų rankutės nuo raštų, ne kaip nuo aukso žiedų ir kitų žibučių!

Sesės, Lietuvaitės! Jūs pasipuošę šilkais ir pirštelius apsimaustę žiedais einate į vakaruškas, ir kitus "pasilinksminimus," o daugiausia į tokius, kur srovėmis trykšta alkoholis, kur nuo tabakių kambariai kaip "jaujos" pilni dūmų, ir ten praleidžiate čielas valandas, — net čielas naktis prie bjaurių pliovonių; praleidžiate be naudos. Kas iš to jūsų pasipuošimo, ir ar verta puoštis einant į panašius "pasilinksminimus" ir leisti ant vėjo taip brangų laiką, ypačą jaunų dienų laiką, kuris bėga kaip upėj vanduo, nestodamas nei valandėlės.

Todel būtų geriau tą brangų laiką sunaudoti ne tuštiem papuošalam, ir bjauriem "pasilink sminimam", bet apšvietai ir mokslui! Tada tai, o sesės, suteiksit savo tautai ir visai žmonijai laimę ir gerbuvį, ko visa žmonija nuo seno trokšta!

DELKO INTELIGENTŲ PAČIOS TAMSIOS KAIP KITŲ

Rašo Motina

Čia aš noriu nupiešt vaizdelį iš šeimynų inteligentų, del ko jų pačios tamsios ir nėra žymės, kad ji inteligento pati. Tik pažvelgkim giliaus gyveniman, tuoj pamatysim, koks įdomus gyvenime yra elgimasi vyrų su savo moterims. Vyras nėkiek ne persimainė ir šioje gadynėj, koks jis buvo Nerono laikais. Abelnai vyrai labai įsitikinę, kad jie galiūnai, ir jiems viskas turi tarnaut. Šeimynų vyras irgi paseka valdoną; jis neturi tokios valios, kaip šalies valdonas, bet jis skaitosi savo šeimynos valdonu. Jis tampa tėvu ir su savo pačia elgias, kaip jis nori; pati jo turi klausyti, nors jai labai nepatinka. Bet jos niekas neklauso. Ji vergė vyro. Labai nuostabu, kad tebėra laukinių pažvalgų nekurie mūsų inteligentai.

Štai ką vieno tokio inteligento pati pasakojo, kaip jai sekasi gyventi. Ji sako "Mano vyras labai myli kitus mokinti ir rūpintis. Bet pamiršta savo namelius, vaikelius ir pačią, kad jie reikėtų pirmiausiai išmokinti, o paskui jau eiti kaimynai mokinti. Bet vargšas tą pa miršo.

Aš buvau pas ją nuėjus; po ilgų kalbų, paklausiau: "O kur gi vyras, kad nepareina taip ilgai?" — nes jau buvo 10 valanda. Ji nusijuokė. Aš klausiu: ko jūs juokiatės? Ji sako: "juokiuos iš tamstos tokio klausimo." Aš nustebau ir sakau: kodelgi? juk jis jūsų vyras! Ji sako: "Taip, vyras, bet aš jo niekad nematau, kada jis pareina. Jis man niekuomet nesako nei labą vakarą nei labą rytą. Jei paklausi, kur buvai, tai jis atsako: kas tau galvoj, kur aš buvau; tu neturi žinot, kur aš einu. Jis sako: turi duonos, kvaterą, tai būk man dėkinga." Ji daugiaus pasakojo, bet jau bus visiems suprantama, kaip atrodo tokių vyrų elgimąsis su savo moterims, kaip jie jas" šviečia," kaip jie patys apsišvietę, o vienok bando kitus mokinti. Žinoma, nevisi vyrai tokie, yra gerų; bet čia kalbama apie tuos, kurie taip elgiasi.

Jei jau vyras nepareina su laiku namon ir nepasveikina savo pačiutės, vaikelių, tai nevertas vadint vyru. Jei parėjęs tik ieško priekabių, tai kaipgi mes galim laukti iš tokios šeimynos gerų narių draugijai bei valstybei, kad moterį laiko vergės vietoj ir žiauriausiose aplinkybėse.

Nežiūrint visokių tokių vyrų žiaurumo ir jų išdidumo, moterys dešimtį sykių gudresnės už tokį vyrą: ji užlaiko namelius geriausioje tvarkoj, vaikelius au klėja švariai, mokina taip kaip ji žino, — vaikeliai nieko negirdi nuo savo tėvelio, nors jis tikis, kad yra mokintas. Bet vai keliai tik girdi iš tėvelio negražius žodžius tariant ant jų mylimos motinos ir kumščius, tai tą girdi ir mato iš mokinto tėvelio.

Iš paniekintos motinėlės jie viską girdi, gražių ir gerų pamokinimų. Reikėtų tad ir vyrams daugiaus pamislyti apie moterį ir pradėt dalintis su ja mintimis lygiai. Nes ateitis prigulės nuo motinų; kaip jos bus apšviestos, taip ir savo vaikelius išaugins teisingai, kai joms bus laisvė pasiekt tokius mokslus, kaip vyrai dabar pasiekia. Tik daugiaus rūpesnio su savo moterims kaslink apšvietos ir viskas bus gerai, nes apšvieta viską išnaikins negerą, o įgyvens tik gerą ir meilę vienas kito.

Artistas Fotografas

Malevoju ir Fotografuoju visokius paveikslus nuo mažiausio iki didžiausiam, viską kas tik yra fotografuojama.

Fotografuoju dieną ir naktį. Darbas atliekamas už žemiausią kainą. Visuomet kreipkitės:
MOTIEJUS LIAUKUS
308 Bedford Av., kamp. So 1-mos Brooklyn, N. Y.

Tikra Lietuviška Duona
kurią kepa
„Garsas" Keptuvė
(Seniausia įstaiga)
Kepa duoną iš ruginių miltų. Taipgi kepame keiksus, vestuvėms ir kitiems pokiliams. Visuomet kreipkitės su užsakymais prie „Garsas" keptuvė. Siunčiame duoną ir į kitus miestus.
W. MASIULEVICH
A. SHRUPSKIS
(Savininkai)
209 Bedford Ave.,
Brooklyn, N. Y. Tel. G'p't. 2876

CUNARD
LIETUVON PER 10 DIENŲ
Vienintėlis vandenių kelias Lietuvon per Southamptoną ant Milžinų laivų
AQUITANIA MAURETANIA
45,647 tonų 30,704 tonų
BERENGARIA
52,022 tonų
Apleidžia New York kas Utarninką
Greitas persėdis Southamptone
Lietuviai ypatiškai lydėti
Į Piliavą 2-ra kl. $150.00. 3-čia klesa $106.50) Karės taksai atskirai
KELIAUNINKAI IŠ LIETUVOS sėda ant laivo Piliavoj važiuojant į Southamptoną ir ten persėda ant Milžinų laivų. Savaitinė tarnystė.
Greičiausi laivai pasaulyje
Informacijas kaslink kainų ir reikalingų dokumentų del iškalno apmokamų kelauninkų galite gaut nuo bile agento. Pareikalaukite. Yra vienas jūsų miesto ar apielinkėj.

HOLLAND AMERICA LINE
Geriausias tiesioginis susinešimas su Lietuva. Laivas veža keleivius i Rotterdamo tiesiai į Piliavą. Visi laivai išplaukia iš New Yorko.
VOLENDAM
SAUSIO 20, 1922
NOORDAM
VASARIO 10 D.
NIEUW AMSTERDAM
VASARIO 17 D.
Mūsų laivai turi puikius įrengimus 3-čios klesos keleiviams. Užsisakyti galite pas vietinius agentus, arba pas: —
HOLLAND AMERICA LINE
24 State Street New York.

STASYS PAUŽA
UŽLAIKAU VYRIŠKŲ APRĖDALŲ KRAUTUVĘ
Kaip tai:
Skrybėlių, Viršutinių ir apatinių marškinių, Kalnierių, kaklaraiščių, pančekų ir visokių reikalingų vyrams apsirengimui daiktų
Reikale prašau atsilankyti
131 GRAND STR.
Brooklyn, N. Y.

ROYAL MAIL
PREPAIDS
Darykite dabar sutartis atitraukimui savo giminių į Ameriką per ROYAL MAIL
Ypatingas prisitaikymas prie Lietuvių keliauninkų; puikus valgis ir švarios kajutos del kiekvieno.
Dideli, parankūs, greiti laivai dažnai plaukiojanti
ORDUNA ORCA
ORBITA OHIO
Priimame keleivius iš visų Europos kraštų.
Prašykit mūsų knygelės informacijų. Klauskis toliau pas
ROYAL MAIL
STEAM PACKET COMPANY
Sanderson and Son., Inc. agents.
26 Broadway, New York
117 W. Washington St., Chicago.
arba pas bile vietinį agentą

Laikrodninkai ir Auksorial

RAŠKINIS ir VOKIETAITIS
Didžiausias pasirinkimas laikrodėlių, žiedų, retežėlių, špilkų, guzikų ir kitokių papuošalų. Ypatingai važiuojantie į Lietuvą rasite didžiausį pasirinkimą nupirkimui puikiausių dovanų savo tėveliams, broliams, seselėms ir draugams. Taisome laikrodžius ir kitus auksinius daiktus; už savo darbą pilnai atsakome. Reikale praome atsilankyti.
141 GRAND ST. B'KLYN, N. Y.

PETRAS MAČYS

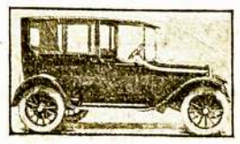

Parsamdau automobilius del Veselijų, Krikštynų ir nuvežu prie laivų priepiaukų
TEL. STAGG 1750
Graham Av. and Grand Str.
Brooklyn, N. Y.

Brooklyno ir Apylinkės Žinios

„Vienybės" Adresas: 193-197 Grand Street, Brooklyn, N. Y. Telefonas: 2427 Greenpoint

"VIENYBĖS" APYLINKĖS ŠĖRININKŲ SUVAŽIAVIMAS.

Šiuomi dar sykį pakartojame jogei "Vienybės" šėrininkų N. Yorko ir New Jersey apylinkės susivažiavimas įvyksta ateinantį sekmadienį (nedėldienį) Sausio 14 d. nuo 2-ros val. po pietų, Lietuvių Piliečių Kliubo kambariuose, 803 Driggs Av., Brooklyne.

Visi šėrininkai iš šių apylinkių maloniai kviečiami pribūti į laiką, nes yra labai svarbių reikalų ir jų apkalbėjimą manoma užbaigti vienu posėdžiu iki 6 val. vakare. **"Vien." Vald.**

LAUKIA DIENRAŠČIO.

Gerb. Redakcija:

Atsiprašau, kad taip ilgai nieko neveikiau. Dabar manau pradėti veikti ir manau tuoj gausiu naujų "Vienybės" skaitytojų. — Dar klausiu, ar Tamistos apmainytumėt Lietuvos Atstatymo B-vės šėrus ant "Vienybės" šėrų? **Man labai linksma, kad manote leisti dienraštį. Tas labai reikalinga visiems Amerikos lietuviams.** — Dar kaipo senas skaitytojas turiu pabarti: kam jūs maišėtės su ta nelabaja registracija. Iš mūsų kolonijos nė vienas nesiregistravo ir nemano registruotis, nors yra į 500 lietuvių. Vieton registracijos, daugumas imasi amerikoniškus poperius, perkasi namus ir jau — good bye su Lietuva! Tai matote prie ko privedė ta kuniginė politika.

Su pagarba,
Jonas Skinderis,
Clinton, Ind.

APSILANKĖ IŠ LIETUVOS VIEŠNIOS.

Šį nedėldienį apsilankė "Vienybės" redakcijoje iš Lietuvos atvykusios viešnios, gerb. Doma Šleževičienė ir Viktorija V. Venclienė. Gerbiamosios viešnios apsilankė tą dieną visose lietuvių redakcijose ir pas žymesnius lietuvius veikėjus bei įstaigose.

ŠLEŽEVIČIENĖS PRIĖMIMUI VAKARIENĖ NEW YORKE.

Nedėlios vakare Sausio 7 d. New Yorke, Hotel Astor viešbūty, atsibuvo vakarienė surengta priėmimui iš Lietuvos pribuvusiai viešniai, gerb. Domai Šleževičienei, taipgi su jaja atvykusiai gerb. V. Venciuvienei. Svečių dalyvavo 59 asmenys ir gana gražiai praleido vakarėlį.

Šį antradienį Lietuvaičių Globos Komitetas rengia savo susirinkimą pas D-rą J. Valuką, 161 North 6th St., Brooklyne. Čionai bus apkalbėta apie surengimą Brooklyne mass-mitingo, o gal ir viešnios priėmimui vakarienę Brooklyne.

New Yorko dienraščiai įdėjo p-nios Šleževečienė paveikslus į savo paveikslų laidas. N. Y. American įdėjo pereito penktadienio laidoje, N. Y. Sun — pereitą šeštadienį, N. Y. Times įdėjo šį nadėldienį labai dailų paveikslą savo "pictorial" skyriuje.

SUVAIDINO OPERETĘ "CONSILIUM FACULTATIS".

Šį nedėldienį popietų, Sausio 7 d. Labor Lyceum svetainėje "Aido" koras vaidino Petrausko operetę "Consilium Facultatis". Publikai ši komšika operetė yra jau žinoma ir ji niekuomet nėra nuobodi, jeigu tik gerai suvaidina. Šiuo žygiu "Aido" koras ją neblogai išpildė. Aktoriai buvo: F. Stankūnas, D. Veličkienė, M. Kriaučiūnienė, A. B .Arlauskas, S. Puta, J. Nalivaika, M. K. Bolys, K. M. Januškienė. Geriausiai lošė Stankūnas — rolę senio dvarponio labai mėgstančio apsiryti ir nuo to visuomet sergančio; potam kreditas reikia atiduoti komikui Boliui, lošusiam rolę tarno.

Kita dalis buvo koncertas. Jį išpildė: S. Vaineikis, tenoras; gana gerai. Jis dainavo: "Temsta dienelė" ir iš operos "Marta". Arlauskas dainavo ir gi parinktus dalykėlius; technika jo nebloga, bet balsas jau laužtas. Potam "Aido" koras, vedamas p. J. Veličkos, sudainavo: "Laisvės daina" — Žilevičiaus, "Kad mirę sukiltų" — Petrausko ir "Lakštutė". Dainos gerai išėjo, ypač vidurinė. Programas buvo trumpas, bet sveikai parinktas.

Žmonių buvo neperdaugiausia, nes mat buvo labai šalta. Salėje žmonės su overkočiais dantis kaleno. Potam buvo paprastas balius.

Reporteris.

NUO PREKYBOS IR PRAM. TARYBOS SUSIRINKIMO.

Pereitą šeštadienį Sausio 6d. vakare Lietuvos Misijoje, New Yorke, atsibuvo Lietuvių Prekybos ir Pramonės Tarybos valdybos susirinkimas, kuriame dalyvavo keletas narių, taipgi ir Lietuvos Atstovas p. Čarneckis. Išduota buvo raportai apie įvairius nuo pereito susirinkimo klausimus, taipgi apie Tarybos darbuotę sužinojime apie Amerikos transportinius apleistuosius laivus, kurių rasit galima būtų keletą gauti Lietuvai.

Pilno narių kvorumo nėsant, formalio susirinkimo nepadaryta, bet nutarta sukviesti Tarybos narius ateinantį trečiadienį Sausio 10 d., kuomet bus keletas narių atvykusių iš toliaus, dalyvavusių vakarykščiai Lietuvos Atstatymo B-vės šėrininkų suvažiavime.

Šis susirinkimas įvyks tapgi Lietuvos Misijoje, 33 Park Row, New Yorke, kambarys 816. Posėdis bus vakare nuo 7.

LIETUVOS ATSTATYMO B—VĖS SUVAŽIAVIMAS.

Sausio 9 d. antradienį, nuo 10 val. ryte įvyksta Lietuvos Atstatymo B-vės šėrininkų metinis suvažiavimas, Y.M.C.A. svetainėje, 215 West 23rd St., New Yorke. Susirinkimo dienotvarkė sekanti: išklausymas direktorių raportų, apsvarstymas užgyrimas planų tolimesniam darbui, išrinkimas direktorių ir permainymas konstitucijos.

LIET. AMERIKOS UKĖSŲ KLIUBO STOVIS.

Šiomis dienomis tapo išsiuntinėta nariams vienos iš senesnių ir stipresnių lietuvių pašalpinių organizacijų, būtent Lietuvių Amerikos Ukėsų Kliubo atskaita. Ji parodo, kad šitas kliubas pereitu 1922 metu darė apyvartos sekančiai: Viso įplaukė pinigų $5,490.70, išmokėta $5,309.26. Todel liekas pas iždininką $181.44.

Abelnai kliubo iždas yra nemažas. Viso labo pinigais yra padėta penkiuose bankuose bendra suma $11,463.73. Pridėjus įvairų turtą inventoriumi, L. A. U. Kliubo turtas siekia $13,-331.77.

Pereitu metu mirė kliubo 3 nariai: Petras Kaušius, Juozas Pudrisis ir Jonas Knataitis. Taipgi vieno nario žmona — Petronė Zaveckienė. Naujų narių įstojo 26. Viso dabar narių yra 359.

CARO DEIMANTAI CYPRESS HILLS KAPUOSE?

Valdžia mano, kad grabe jūrininko James Jones, kuris tapo atvežtas čionai ir palaidotas kareivių kapuose netoli Cypress Hills parko, yra caro deimantų vertės keturių milijonų dolarių. Esą tie deimantai buvę įšmugeliuoti. Dabar tą kapą ir apylinkę saugo kareiviai ir neleidžia nieko pažiūrėti, iki atvyks muito ir iždinės valdžios agentai, atkas tą grabą ir patikrins raportą, ar ištiesų ten yra caro deimantų.

SKANDALAS SU LIETUVIŲ VARGONININKU NEWARKE.

New York Times praneša žinią, kad būk Kelmelis, Newarko Lietuvių parapijos klebonas, apskūndęs savo vargonininką, Albertą McLitis (Mikolaitį) policijai vogime. Esą tas iškratydavęs baksukus bažnyčioje, kur maldingieji žmonės meta aukas del biednų. Anot policijos, McClitis prisipažinęs prie kaltės. Jis paleistas po $300 kaucija. Byla bus nagrinėjama Trečio policijos distrikto teisme.

VARGŠAS TUBILEVIČIUS.

Vienas prohibicijos agentas areštavo Petrą Tubilevičių, iš 98 Greene St., Greenpoint, bartenderį už pardavimą stikliuko šnapsuko, bei nuvedė į policijos stotį, kur jį pasodino. Paskui valdžios agentas ėmė ir pamiršo jį teisėjui pristatyti, delto vargšas Tubilevičius, gavęs tik puoduką kavos turėjo išsėdėti 27 ir pusę valandos, kol agentas apie jį atsiminė.

FOTOGRAFIJOS DEL REVOLVERIŲ.

Policijos departamentas paskelbė, kad nuo Naujų Metų visi norinti gauti paveljimą laikyti šaunamą ginklą, kaip revolverį, turės pristatyti ir savo fotografiją, kuri bus prilipinta ant pavelijimo. Esą apie 30,-000 žmonių New Yorke turi pavelijimą nešiotis su savimi revolverį.

NESINEŠIOKITE ŠNAPSUKO!

Kuomet seniau šnapsuko nešiojanti kišenėse būdavo paleidžiami ir neliečiami, dabar užėjo ir jiems sausi metai. Jei kuris bus pagautas su atsikišusia kišene, tai turės užsimokėti $500 bėlos ir dar gali atsitūpti į "kalabuzką".

NAMŲ STATYMAS BROOKLYNE.

Bureau of Buildings skelbia, kad pernai Brooklyne tapo pastatyta 31,127 nauji namai, vertės 211 milijonų dolarių. Brooklyne pasirodo yra daugiau namų, negu kitose miesto dalyse, būtent 202,970, kuomet Manhattane tėra 83,820, Bronkse — 41,882, Queens — 96,972 ir Richmonde — 27,252. Taigi Brooklynas sparčiai auga.

DŽENITORIUS — CARAS.

Nabagas lenlordas, Maurice Gross, iš 129 Saratoga Ave. aną dieną atėjo pas teisėją skūsties ant savo dženitoriaus. Esą tas nieko nedirbąs ir griežtai neįleidžiąs savininko pažiūrėti sklepan, ar daug yra anglių. Kuomet savininkas sykį jį bandė išvyti iš darbo, tai dženitorius, kurio pavardė yra Siseilijonas, atsakė: "Jei tu čionai maišysies mano po kojų, tai tavo veidas bus bėdoje". Teisėjas prižadėjo tą narsuolį dženitorių suvaldyti su maršalo pagalba.

KATINAS ATIDĖJO VESTUVES.

Iš Jamesporto mūsų korespondentas praneša keistą nuotikį, nutikusį Mičelio namuose. Mičelienė buvo išėjusi į kiemą, o tuom tarpu katinukas užšoko ant lentynos esančios virš pečiaus ir bežaisdamas numetė ant pečiaus skrynutę degtukų. Tie užsidegė ir uždegė keletą drapanų, kurios buvo pakabintos džiūti ant pečiaus. Kol Mičelienė patėmijo gaisrą, jau jis išsiplėtojo ir namukas sudegė. Nelaimė dar pasidino tuo, kad 22 metų Mičelienės sūnus negalės ženytis, kadangi sudegė netik jo turtas ir pinigai kiek susitaupė prieš vestuves, bet dar prie to ir deimanto žiedas, kurį jis tą vakarą rengėsi įteikti savo sužieduotinei, p-lei Rodgers. Taigi vestuvės turėjo buti atidėtos. Katinukas, sakoma, išbėgęs ir nuo to laiko nebesusirenka.

Real Estate Pardavimui

PARSIDUODA NAMAI

New Yorko Sekcijoje. — Trijų šeimynų murinis namas, 17 kambarių, 3 maudynės, elektros šviesa, štymo šiluma, lotas 25x100; visi šviesųs kambariai. Kaina $13,000.

Bushwick Sekcijoje. Medinis namas, 12 kambarių, 2 maudynės, tušti kambariai, graži sekcija. Kaina $7,500, įmokėti $1000 ar daugiau.

Ridgewood Sekcijoje. Aštuonių šeimynų murinis namas. Renda $3,000 į metus. Kaina $18,500.

Ridgewood Sekcijoj: — 6 šeimynų mūrinis namas, 6 kambariai su maudyne. Visi šviesūs. Lotas 26 per 100. Rendos $2,-628 metam. Kaina $17.500. Cash $4,000. Išleidimai $1320 m. Lieka pelno $1308 m. Kambarius galima gauti tuojaus.

Williamsburgh Sekcijoj. — 6 šeimynų, mūro namas, 5 kambariai ir maudynė visi šviesūs. Pilnas lotas. Rendos metam $2,-088 pirmas morgičius $7,000. Kaina $15,500. Cash $4,000.

Ridgewood Sekcijoj. — 6 šeimynų mūrinis namas, 4 kambariai ir maudynė. Kaina $11,000. Cash $2,500. Labai bargenas.

Atsišaukite, 193 Grand St., "Vienybės" Real Estate ir Insurance.
W. SHABUNAS

VISUOTINA ISTORIJA
— Kaina $1.00 —
„Vienybė"
193 Grand St., B'klyn, N. Y.

Kambarys turi būti paskiras uždaromas. Nedaro skirtumo kokioje vietoj, bile tik Brooklyne, apielinkėje. Danauskas, 216 Bedford Av., Brooklyn, N. Y. (3)

Tel. Greenpoint 5812
DR. A. PETRIKA
LIETUVIS DENTISTAS
229 Bedford Ave., kampas N. 4 St.
BROOKLYN, N. Y.
Valandos:
Nuo 10 val. ryto iki 12 val.
Nuo 2 po pietų iki 8 val.

Tel. Stagg 9067.
MAY LEE BEAUTY SHOPPE
317 ROEBLING STREET
Brooklyn, N. Y.
VYRAMS IR MOTERIMS
Nagų Dailinimas — Odos Gydymas
Trinkimai — Plaukų dažymas
Masažai — Plaukų dažymas
Ekstra nereikia mokėti už sutartis per telefoną
Galima susikalbėti Lietuviškai

Tel. Stagg 5410.
AR RENGIESI
pirkti ar parduoti krautuvę ar namą?
Kreipkis tuoj pas
UNITED REAL ESTATE and BUSINESS BROKERS
Notary Public
Atdaras kasdien iki 9 vak. Šventadieniais iki 12 pietų.
118 Union Ave., netoli Grand St
Brooklyn, N. Y.

Telephone 9759 Main
Fotografas
IR MALIORIUS
Nutotografuoja ir numalevoja visokius paveikslus įvairiausiomis spalvomis. Atnaujina senus ir krajavus ir sudaro su amerikoniškais. Darbą atlieka gerai ir pigiai

Kreipkitės šiuo adresu:
JONAS STOKES
173 Bridge Str., C. Brooklyn, N. Y

ALEX S. JOHNSON
Budavoju naujus ir taisau senus namus. Įrengiu ofisus, įtaisau štorų frontus sulyg vėliausios mados. — Darbas garantuojamas Norėdami statyti naują ar taisyti seną namą bei biznio vietas, kreipkitės paduotu antrašu ar per telefoną.
ALEX S. JOHNSON
Carpenter, Cabinet Maker and Builder. General Contractor
Store fronts A Specialty
118 GRAND STREET
Tel. Gpt. 1490. Brooklyn, N. Y.

Telephone 8832 Stagg
DOBROVOLSKIS IR RADZEVIČIUS

Graboriai
(Undertakers)
LAIDOTUVIŲ DIREKTORIAI
išbalsamuojam ir laidojam numirusius ant visokių kapinių
456 Lorimer Street
tarp Grand ir Maujer gatvių
BROOKLYN, N. Y.

LIETUVIŠKA AKUŠERKA

Marijona Tamkienė
prie palagų ant pareikalavimo dieną ar naktį, taipgi ir nedėldieniais. Darbą atlieka atsakančiai už prieinamą kainą.
30 STAGG STREET
Brooklyn, N. Y.
Tel. Stagg 6731

A. Kandrotas — A. Mikalauskas — A. Vikrikas
UŽSISAKYKIT SKILANDŽIUS ĮVAIRIOMS PRAMOGOMS

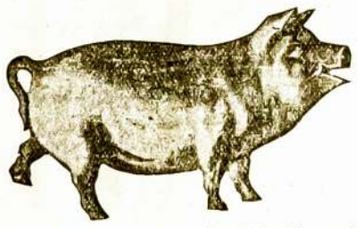

Didžiausia Lietuvių Mėsinyčia Visoje Amerikoje

Galima gauti tikro Lietuviško Skilandžio, paršiukų, Kumpių ir Visokios rūšies dešrų, pagal prieinamiausias kainas. Parduodame ogulnai ir paskirai ant vietos ir išsiuntinėjame ant pareikalavimo į visas kolonijas. Reikale kreipkitės ypatiškai ar per laiškus —

K. & M. CO.
123—125 GRAND STREET
Brooklyn, N. Y., Telefonas Greenpoint 3359

Garsinkitės Vienybėje

MUZIKA ir DAINININKAI

Iš Lietuvos gavome visą eilę naujų gaidų, solo, duetui ir chorui. Kadangi skaičius aprubežiuotas, todel užsakymus prašome siūsti nevilkinant

:::

Ei, Jaunieji! — Juozo Gruodžio kompozicija mišriam chorui sudėstyta ..... 30c.

Laisvės Daina — Juozo Žilevičiaus kompozicija, P. Vaičiūno žodžiai. Mišriam chorui 30c.

Sudie Lietuva — Vysk. A. Baranausko žodžiai, Aleksandro Kačanausko kompozicija. Mišriam chorui. ..... 30c.

Jura ir Mergos — Juozo Gruodžio kompozicija, vienam balsui, solo ..... 50c.

Visur Tyla — Juozo Gruodžio kompozicija L. Giros žodžiai. Vienam balsui, solo ... 50c.

DVI OPEROS:

„Švyturio" Bendrovė spausdina Miko Petrausko visas operas, su pilnais žodžiais, libreto ir gaidomis — viskas del perstatymo. Ikišiol išėjo dvi:

Consilium Facultatis — Vieno Veiksmo operetė, lošime dalyvauja aštuoni asmenys. Visos dainos ir orkestracija $1.25

Apvesdinkite ir mane — Trijų veiksmų operetė. Dalyvauja aštuoni žmonės. Visos dainos ir orkestracija $1.50

Pinigus su užsakymais siuskite
VIENYBĖ
193 Grand Str., Brooklyn, N. Y.

Tel. Stagg 2812 — Uždėta 1895 m.
FRANK WHITE
Stogininkas
Uždedu geriausius stogus ant namų: blekes, smaluoto poperiaus, baltų akmenukų. Taipgi pataisau senus ir uždedu kornisus įvedu vandenbėgius, rynas ir triūbas
Stogai garantuojami dešimčiai metų
231 Leonard Street, netoli Grand Street
Brooklyn, N. Y.

BEDFORD STUDIO
Puikiausia Galerija Brooklyne
J. MASINAUSKAS
&
M. SABALIAUSKAS
visiems gerai žinoma vieta
328 BEDFORD AV., B'KLYN, N. Y.
tarpe So 2-ros ir 3-čios gatvių

Fotografuojame ir Malevojame visokioms spalvoms paveikslus, kaip tai: Vestuves, grupes, šeimynas, Chorus ir pavienius. Atnaujinam senus ir padarom didelius. Darbas atliekamas pagal augščiausią artistišką skonį. Fotografuojame dieną ir naktį — už numažintą kainą. Todel jei mylite turėti niškius, gražius savo paveikslus, visuomet kreipkitės šiuo adresu:
328 BEDFORD AVENUE, BROOKLYN, N. Y.

Tel. Greenpoint 4661
OTTO KRAUSE, Jr.
(Laisnio No. 0312)
PLUMBERIAVIMAS IR ŠILDYMAS
274 Wythe Avenue, Brooklyn, N. Y.
Res.: 88 North 3rd Str., Tel. Greenpoint 4661