„VIENYBĖ" TAMSUMĄ IŠBLAŠKO-IŠVAIKO; LIETUVIŲ TVIRTUMĄ AMERIKOJ PALAIKO.

VIENYBĖ

—: LITHUANIAN S EMI WEEKLY :—

TAD. MIELAS TAUTIETI, SKAITYKI „VIENYBĘ, — SUTEIKSI TĖVYNEI DIDŽIAUSIĄ GALYBĘ!

NO. 9. Kaina 5 centai. BROOKLYN, N. Y., SAUSIO (JAN.) 30 D., 1923 M. Price 5 cents. METAI XXXVII.

(Telephone 2427 Greenpoint) Entered As Second Class Matter October 23, 1907, At The Post Office at Brooklyn, N. Y. Under the Act of March 3rd, 1879. (Telephone 2427 Greenpoint)

Klaipeda Pilnai Prisidejo Prie Lietuvos

ALIJANTAI PRAŠO LIETUVOS KARIUMENĖS PALAIKYTI TAIKĄ KRAŠTE IR REMIA ESAMĄ PADĖTĮ.

Lietuvos Šauliai nutarė ginklu paremti, jei reikės Klaipėdiškius.

LENKAI SKLEIDŽIA VĖL NAUJUS MELUS, BUK SOVIETŲ RUSIJA ORGANIZAVO KLAIPĖDOS SUKILIMĄ.

Klaipėdos gelžkeliai prijungti prie Lietuvos.

KAUNAS, Sausio mėn. 24 d. (Elta). — Ambasadorių Konferencija prašė Lietuvos intervencijos ginklu paliaubų išlaikymui Klaipėdoje. Konferencija pareiškė, kad Alijantai taippat laikys ir respektuos esamą padėtį. Vyriausybė padarė atatinkamų žygių per savo atstovą. Šilutėje visų apskričių atstovų suvažiavimas aprobavo naujos vyriausybės darbą; nutarė jungtis prie Lietuvos Steigiamojo Seimo Rezoliucijos pamatais. (L. I. B.)

KAUNA, Sausio mėn. 24 d. (Elta). — Priešingai Prancų spaudos žiniomis "Heydekrug Landtagas," visų Klaipėdos krašto apskričių atstovų susirinkimas Šilutėje, vienu balsu aprobavo naują Klaipėdos vyriausybę. Darbininkų susirinkimas išrinko delegatus Tarybon. Du senos direktorijos nariai paleisti be Petisne, Prancų Komendanto, intervencijos. (L. I. B.

KAUNAS. — Iš čionai gautas Lietuvos Šaulių Sąjungos atsišaukimas į Lietuvos Šaulius, kuriame kviečia visus Lietuvos Šaulius organizuotis į Liuosnorių Būrius ir būti pasirengusiais eiti ant paliepimų gelbėti nuo Sausio 10 dienos sukilusius Klaipėdos brolius. Tas atsišaukimas yra atsiliepimu į Klaipėdiškių sukilėlių balsą, kad Lietuvos Šauliai eitų jiems į pagalbą nuversti nepakenčiamus vokiečių valdininkus, sodinusius lietuvius į kalėjimą už tai, kad jie drįsdavo valdiškose vietose reikalauti kalbėti lietuviškai. Iš to atsišaukimo matyti, kad Lietuvos Šauliai yra pasiryžę eiti su ginklu pagalbon ir gelbėti Klaipėdiškius, kaip gelbėjo pačią Lietuvą nuo bermontininkų ir kitų plėšikų. Nėra dar žinių, ar Lietuvos Šauliai davė tokios pagalbos ar ne.

BERLINAS. — Čionai lenkai laikraštininkai siunčia žinias į Varšavą, kur toliau skelbia savo melus, būk "Sovietai organizavę Klaipėdos sukilimą". (O pirmiau Varšava vis sakė, kad tai vokiečiai organizavę sukilimą. Red.) Esą mat Sovietai nori pulti ant Lenkijos ir todel organizuoja prieš ją spėkas. Prie to, jie esą veda tarybas su Vokietija, kad sykiu viską atlikti, ir varo didelę komunistinę propogandą pačioje Lenkijoje prieš lenkų valdžią.

KLAIPĖDA. — Korespondentas amerikonas Donald Day, praneša savo pasikalbėjimų pasekmes su Lietuvos Valdžios atstovu Klaipėdos Kraštui, Antanu Smetona, ir Jonu Žilium. Esą Smetona pareiškęs, būk Klaipėdos sukilimas organizuotas ir finansuotas Amerikos lietuvių. (Dar vienas konkurentas į gerą darbą! Red.) Jie esą suteikę dolerių ir paramos. O Jonas Žilius, pareiškęs, kad naujoji Klaipėdos valdžia įteikė Vokietijos valdžiai ultimatumą bėgy 24 valandų aprūpinti Klaipėdą su geležkeliais ir vagonais. Negavusi atsakymo ji tuoj užvėrė sutartį su Lietuvos valdžia, pagal kurią atiduoda visus Klaipėdos gelžkelius, telefonus ir telegrafus Lietuvai penkiems metams. Iš Kauno sausio 25 jau atvyko pirmas lietuviškas traukinys.

ESSEN. — Ištrėmimas vokiškųjų valdininkų eina didele skale. Sakoma, kad už kelių savaičių visame Reinlande nebus nei vieno vokiečio majoro. Tas trėmimas sukelia žmonėse daug pasipiktinimo ir mieste AixLaChappelle net įvyko susirėmimai su policija. Prancai sako, kad kitą sykį jie nebijosią nei ginklo pavartoti prieš demonstrantus. Dortmunde prancai užėjo į vietos Reichsbanko skyrių ir konfiskavo 750 mil. markių, kurie turėjo eiti algoms streikuojantiems Hiše plieno darbininkams. Bošume prancai užėmė telegrafo stotį ir visi vokiečiai išėjo į streiką. Todel mieste nėra nei telefonų, nei telegrafo patarnavimų. Vietos laikraščiams griežtai uždrausta apie tai rašyti. Kambariuose turtingo pramonininko Augusto Thysseno, kurio sūnų Fricą, prancai nubaudė pinigine pabauda aną dieną, prancai privarė tiek savų oficierų ir kareivių "ant kvartieros," kad senukas teturi du kambarius sau. Prancai norėjo, kad anglis iš Ruhr būtų galima vežti per anglų okupuotą dalį Rėinlando. Anglai paklausė vokiečių gelžkelninkų, ką jie mano apie tai. Gavo atsakymą, kad jie jokiu būdu nesutiktų leisti traukinius su anglimis iš Ruhr.

NAUJA KULKA ŽMONEMS ŽUDYTI

Washington. Nežiūrint visų nusiginklavimo konferencijų, karo valdininkai dirbo iki išrado naują kulką, vartotiną šautuvuose ir kulkasvaidžiuose. Tai taip vadinama kulka "su uodega". Nauja kulka delei tos uodegos galės skristi 4,500 jardų, vietoje dabartinės 3,450. Beto ji skrenda 30 nuošimčių lėsiau, negu dabartinės kulkos atstumo įsodinti visas kulkas į taikinį. Esą galima 600 jardų taikinį nedidesnį kaip arbatinę torielką. Naujoji kulka ypač tinka kulkosvaidžiams delto, kad ji netiek į augštį lekia, bet daugiau požemiu.

RUSAI SUTINKA PRIIMTI ARMENUS

Lausanne. Sovietų Rusija sutinka priimti apie 250,000 tremtinių armenų, kuriuos turkai išvaikė iš gimtinių namų ir išvarė į įvairius svetimus kraštus. Pagal rusų planą, tie armenai turės apsigyventi Dono krašte ir užsiimti žemdirbyste. Jie turės tapti Sovietų Rusijos piliečiais. Alijantai gi norėjo juos gražinti į Armeniją ir atimti ją nuo turkų globos bei atiduoti kaipo mandatinę šalį kuriai nors valstybei valdyti. Ypač Armenija buvo peršama Amerikai. Bet turkai su tokiu pasiūlymu visai nesutinka.

Amerikonai įlindo į Sakaliną

Maskva. — Sinclair Exploring kompanija gavo iš Sovietų Komisarų Tarybos koncesiją ieškoti ir išnaudoti aliejaus laukus šiaurinėje dalyje Sakalino salos. Ta koncesija vienok bus atšaukta jei ateity Amerikos valdžia kada nors rodys priešingumo Rusijai, arba nepripažins teismuose Sovietų Rusijos. Kompanija gauna 1,000 viorstų plotą ir apsiima pastatyti du ustu. Kasmet ji turi nemažiau į dėti kapitalo tenai kaip 400 tūkstančių aukso rublių, per penkius metus.

Nužudė monarkistą Paryžiuje

Paris. Tūla mergina, anarkistė, nušovė monarkistų vado L. Daudeto, artimiausį pagelbininką Plateau, kuriam monarkistai surengė iškilmingas laidotuves. Nors apie 2,000 policijos sergėjo laidotuvių parodą, bet nieko blogo neatsitiko. Mergina norėjusi nušauti patį Daudetą. Parodoje dalyvavo apie 7,000 vyrų.

Čaplinas apsiveda su lenke

Del Monto. Čarlis Čaplinas ir trumpu laiku pagarsėjusi lenkė artistė, Pola Negri, paskelbė savo susižiedavimą. Ji gavo divorsą nuo savo vyro, lenkiško grafo, o Čarlis jau senai divorsavo savo žmoną, kuri dabar yra Mildred Harris.

ŽMONA TURI TEISĘ PRIE VYRO DRAUGYSTĖS

Atlantic City, N. J. Vietos teisėjas, nutarė, kad vyras, kuris neleanko savo žmonos nors sykį į savaitę yra nedzenteimo-nas. Byla buvo tuo medicinos studento, kuris apsivedė su stenografe, bet pernakvojo su ja vieną naktį savo tėvų namuose, o paskui tėvai jai uždraudė apsilankyti daugiau. Pradeta byla ir dabar teismas priteisė studentui pačią užlaikyti. Jis vokė prase ne užlaikymo, bet kad tas pripažintų ją už žmoną ir atlankytų nors vieną vakarą į savaitę. To studentas ne[illegible] daryti.

Bulgarai pasiūlo savo ministerių kūnus

Sofia. Bulgarų premjeras Stambulinskis, kalbėdamas parliamente apie tai, kad alijantai reikalauja iš Bulgarijos reparacijų, pareiškė, kad gali, jei nori, [illegible] už reparacijas negyvus kūnus buržujinių ministerių, kurie Bulgariją karan įvėdė. Bulgarija gi neturinti pinigų reparacijoms.

Ateiviai važiuoja į vakarus

New York. Skaitlinės kelių gelžkelių rodo, kad didžiuma ateivių iš Europos dabar neapsibūna rytinėse valstijose, bet keliauna į vakarus, apie Chicagą ir toliau.

Essen. Šimtai tūkstančių vokiečių šitą nedėlią ėjo į bažnyčias, kur buvo laikomos pamaldos, maldaujančios Dievo susimylėti ant vargingų vokiečių. Pamaldas garsioje Colongnes katedroje vedė pats arkivyskūpas.

TURKAI MANO NEDUOTI MOZULIO

Angora. Turkų spauda ir augštesni valdininkai mano, kad valdžia neduos anglams kontrolės ant Mozulio aliejaus laukų. Kadangi anglams tie laukai labai reikingi, tat vargu jų imperialistai atsisakys nuo jų. Deja to Konstantinopoly ir kitur manoma, kad anglai pradės karą su turkais, pasirengusiais [illegible] su kariuomene į Mozulį. Jau dabar anglai dažnai iš eroplanų bombuoja šėtras arabų ir turkų toje srity, kuomet tie atsisako mokėti anglams duokles.

Europos jaunimas nori mokintis

New York. Vassara kolegijos prezidentas grįžęs iš Europos, kur aplankė 15 kraštų, nusistebėjo iš Europos jaunimo karšto noro eiti mokslus. Esą studentai tiesiok badmiriauja, kad tik galėtų mokintis. Tarpe kitų kraštų prezidentas aplankęs ir Lietuvą su Latvija, kur irgi tą patį pastebėjęs.

Ku Klukai veja žydus iš hotelio

Chicago. Vos tik Evans, vienas vedėjas Ku Kluks Klano apsigyveno Sissono Hotely, tai tuoj šeši žydai tenai būnanti gavo paraginimus apleisti hotelį. Paraginimai atėjo per telefona ir sakė, kad kiekvienas gaus po bombą, kuri juos iškels jei jie patys nesusipras išsikeldinti. Žydai nusigandę.

Paris. Vietos firmos spausdinančios gaidas, gavo iš vokiečiu firmu mandagius laiškus kuriuose kanseliuojama visi užsakymai ir pareiškiama apgailestavimas, kad politika kliūtis daro bizniui.

NUSIKRAČIUS MARKIŲ

Lietuvos Valstybė, nusikračiusi vokiškųjų markių, išgelbėjo savo žmones nuo didelio išnaudojimo. Dabar Litų kursas yra pastovus, ir kaip siuntėjai, taip gavėjai nėra nuskriaudžiami tarptautinio kurso šokinėjimais. Jau šimtai žmonių gavusių išmokėti Litais, siūstus iš Amerikos per "Vienybę" dolerius, džiaugiasi ir dėkoja, kaip rodo šitas sąrašas:

Jonas Lukšis, Vabalninke.
Mar. Babanienė, Selyuose
Ver. Banevičienė, Naujamiesty
Jer. Ubarevičius, Kaune
Elžb. Seibutavičienė, Darsunišky
B. Markevičaitė, M. Sem. Kaune
Andr. Petrukaitis, Sarginiuose
Ona Mikolainienė, Nemunaity
Elžb. Barkauckienė, Palankiuose
Jok. Staskevičius, Trumpaly
Jul. Partopis, Panevėžy
Juoz. Kerševičius, Darsunišky
Pr. Matulionis, Bakšiuose
Ant. Zabelskis, Kapčiamiesty.
Jon. Valentukevičius, Užeikoj.
Kal. Augulytė, Alunėy
Elžb. Sulinskienė, Nendrinėje
Jul. Kazlauskaitė, Gaugariuose
Jon. Kačergius, Mikalajavo
Jurgis Slivinskis, Toliunuose
Ant. Panasevičius, Arminišky
Ant. Stenkūnas, Kašionyse
Juoz. Gervickas, Jezaline
Barb. Mažeikienė, Zubelišky
Juoz. Staniunis, Katkuose
Iz. Jasinevičienė, Stundišky
Ona Burnegytė, Misniunuose
Andr. Deltuva, Virbaly

Norintieji Pinigų į Lietuvą siūsti kreipkitės į

"Vienybės" Pinigu Siuntimo Skyrių
193 GRAND STREET
BROOKLYN, N. Y.

PRANCAI NEŽINO KĄ BEDARYTI SU SAVO OKUPACIJA, MATYDAMI, KAD VOKIEČIŲ SABOTAŽAS DIDĖJA.

Belgai irgi pradeda abejoti apie okupacijos žygių išmintingumą.

PRANCAI NORI IŠTREMTI VISUS VOKIEČIŲ VALDININKUS IŠ REINLANDO.

Buvo prašyta anglų valdžios, kad ji uždraustų pardavimą anglių vokiečiams.

DUSELDORF. — Po pirmųjų džiaugsmo valandų prancų politikieriams ėmė plaukai žilti, kadangi pamatė, kad netaip jau lengva okupuoti žemę vokiečių. Eina pasitarimas ant pasitarimo tarpe prancų generolų, ekonomistų ir politikierių, kas daryti su vokiečių atviru sabotažu. Prancai manė, kad su durtuvo pagalba privers gelžkelninkus darbininkus dirbti ir vežti traukinius su anglais į Prancijį. Bet kaip tik pasirodo kurioje stoty prancų kareiviai, tai tuoj visi vokiečiai ją apleidžia. Ir pasekmėje to, visi Ruhr srities gelžkeliai stovi dezorganizuoti. Gelžkelninkų streikas apėmė ir Reinlandą bei pasiekė miestą Coblenz, iš kurio amerikonai tik ką pasitraukė. Nors prancai giriasi atsivežę 3,500 savų gelžkelninkų, bet ką tie gali padaryti su painia Ruhr gelžkelių sistema, kurios aptarnavimui reikalinga 70,000 gerai išlavintų darbininkų? Visa, ką prancai ikišiol atsiekė, tai privarė į kraštą kelis desėtkus tūkstančių savų kareivių, kurie užėmė visas strategines vietas. Bet nei anglių, nei pinigų, nei ramumo iš okupacijos nėgauna.

LONDON. — Prancijos Užsienio Dalykų ministerija neoficialiai protestavo Anglijos valdžiai, kad ji nevelytų Valijos kasyklų savininkams parduoti vokiečiams anglį ir koksą. Sakoma, kad vienas Stinnes užsakęs tenai anglių sumoje vieno milijono dolerių. Bet, kadangi Anglijoje ikišiol vis dar bedarbė siaučia, tai vargu ką valdžia darys, kad ir norėtų.

[illegible] ir [illegible] valdžia pradeda nuogąstauti, kas išeis iš Ruhr okupacijos. Ji, pasirodo, rėmė Pranciją tik todel, kad pagal Versalės sutartį, jai priklauso pirmoji dalis visų gaunamų iš Vokietijos reparacijų. Taigi, jeigu prancai vieni baustų Vokietiją ir prievarta kolektuotų reparacijas, o belgai neprisidėtų, tai prancai galėtų belgams nieko nei neduoti. Ypač okupacijai priešingi socialistai, kurie, manoma, ateity sukels dar didesnę opoziciją.

Iš Darbo Lauko

New York. Komercijos Sekretorius, Hooveris, sakydamas prakalbą į Metropolitan Life Insurance kompanijos vedėjus pareiškė, kad kompanija eitų plačią dirvą apdraudoje: būtų apdraustų nuo bedarbės. Tas niekas taip žmogų nesumukina kaip faktas, kad jis sveikas ir nori dirbti, bet negauna darbo. Jei valdžia apdraustų nuo bedarbės, tai būtų sudidėjimas biurokratijos, bet jei teki kompanija imtų draustį, tada daug naudos atneštų.

Meksika. Gatvekarių streikas, kuris siautė mieste aštuonias dienas, jau baigėsi. Pirmas komitetas streikierių, darbininkai sako, juos išdavęs; todel jie aprinko kitą, ir šitas susitarė su kompanija.

Cleveland. Vadas Trainmanų unijos, Lee, pareiškė, kad jis einąs į biznį su dešimties milijonų korporacija, ir todel atsisakė nuo vadovavimo unija. Minėta korporacija gamins prie taisus, kurie automatiškai, patys savaime, sustabdys traukinius, jei kas nors blogo nutiktų.

Pittsburg, Pa. Iš čionai pranešama kad užvėrimas kontrakto bitumino kasyklose, žymiai pakėlė plieno liejyklų biznį. Dabar visos liejyklos dirba tiek, kiek gali ir kiek turi darbininkų. Visos veik skundžiasi, kad darbininkų permaža. Todel jų vedėjai nori, kad ateivybės varžos būtų nuimtos.

Berlin. Algos, markėmis skaičiuojant, Vokietijoje, bendra imant, yra 598 sykius didesnės, negu buvo prieš karą.

Taupymai Amerikoje siekia šešis bilijonus

Washington. 880 taupymo bankai, kurie turi raportuoti savo stovi kasmet Federal Reserve Boardui, pasirodo, turi žmonių pinigų pasidėtų taupymui šešis bilijonus dolarių. Tai yra didelė suma, tinkanti įvairiems investmentams. Taupymų skaičius pasidėjęs pernai per metus ant pusės bilijono dolarių.

Iš Amerikos Lietuvių Gyvenimo

ČIA TALPINAMA ŽINIOS IŠ AMERIKOS LIETUVIŲ GYVENIMO ISIM TINAI. RAŠOMA MUSŲ GABIŲ KORESPONDENTŲ APIE TEATRUS, BALIUS, PRAKALBAS IR ABELNĄ JUDĖJIMĄ.

C. BROOKLYN, N. Y.

Per Kalėdas mūsų kai-kurie saliūnčikai su gauja valkatų sutarė atlaikyti rarotus ant Hudson Av., bet ankščiau negu reikia, nes buvo dar tik 3:30 v. anksti rytą, ir kitaip negu kad būna bažnyčioj. Vietoj švęsti už gimimą, jie norėjo celebruot užmušimą; užpuolė kokį ten Liaudanskį. Tas žmogutis norėjo pabėgti, bet negalėjo, tai pradėjo rėkti, jog vagys užpuolė. Žmonės sukilę i šmiegų, pradėjo žiūrėt kas dedasi gatvėje. Nugi mūsų biznieriai muša žmogų, kad tas nerėktų! O tas, matot, turėjo anglų sargą kišenėj. Matydamas, kad bus blogai, išsitraukė peilį ir ėmė gintis. Moterėlės pradėjo pilti iš langų čystą vandenėlį mūsų biznieriam ant galvų ir tokiuo būdu žmogų išgelbėjo nuo sumušimo. Tas vos spėjo įbėgti į svetimą stubą, pas pil. Sabulį, 66 Hudson Av., o mūsų didvyriai leidosi bėgti namon nepabaigę rarotų, nes moterys pradėjo labai šventinti. J. J.

AMSTERDAM, N. Y.

Sausio 14 d. š. m. Amerikos Lietuvių Kliubo buvo metinis susirinkimas. Kadangi kliubas finansiškai ir nariais auga, bei gerai stovi, tai buvo surengta nariams vakarienė. Laike vakarienės, draugiškai besišnekučiuojant, bei viešai išsireiškiant sveikomis mintimis, buvo prisiminta apie mūs Tėvynės reikalus, būtent, kad reikėtų mums kad ir toli nuo savos gimtinės šalelės gyvenant, bet mintyje su ja esant, padėt jai su priešais kovot, remiant nors finansiškai. Tokioms mintimis A. L. K. nariai, kaipo geri tėvynainiai, pritarė ir sudėjo Lietuvos Šaulių pagalbai Mažosios Lietuvos kovoje už liuosybę, bei mus sostinės atvadavimui $67.50. Prie tų dar vienas A. L. K. narys užlaikantis užeigą, geras Lietuvos reikalų rėmėjas, aukavo $10.

Mūs kolonijos lietuviai, kaip pirmiaus, taip ir šitame svarbiame momente, tikimės, prisidės prie Lietuvos laisvės apgynimo, nes žino, kad tušti žodžiai nieko negelbės.

L. L. P. stotis rengia sausio 28 d. prakalbas. Kalbėtojas bus adv. Bagočius. Tikimės, kad svarbių dalykų praneš.

P. J. Lalas

BRIDGEPORT, CONN.

"Vienybės" Bendrovės sumanymui įkurti dienraštį kur tik pasisuksi, ten rasi pritarimo. Štai Bridgeporte prieš apie 3 mėnesius atsirado lietuvis inteligentas ir įkūrė vaistinę. Man užsiminus apie "Vienybės" sumanytą projektą, jis, ilgai nekalbėdamas, užrašė metams "Vienybę" savo senukams Floriden. Girdi, jie ten gyvena vienai tarp svetimtaučių jau per 20 metų, tai tegul pasiskaito lietuviška laikraštį ir sužino kaip [illegible] Lietuva jau gyvuoja. Jų ten lietuviški laikrasčiai ne pažiūkia, o iš angliškų jie sužinoti negali. Pasiteiravus kągi tie žilagalviai lietuviai veikia taip toli, pasirodo, kad ūkininkauja ir turi puikų ūkį.

Tasai inteligentas sako, kad visgi "Vienybė" yra pirmas laikraštis Amerikoje. Girdi, man atvažiavus iš Floridos malonu iš girsti tokį kiltų sumanymą, tad užrašysi ir man. Paaiškinus apie dienraščio šėrus, jis pažadėjo pirkti kaip tik susitvarkysiąs savo biznį. Bridgeporto lietuviai remia savąjį inteligentą ir velina tam mandagiam jaunikaičiui geros pasekmės.

A. B. Stankevičius

BALTIMORE, MD.

Veikėjų konferencija — Rengiamos prakalbos

Sausio 22 d. vakare Lietuvių Tautiškoje Svetainėje įvyko Baltimorės veikėjų susirinkimas, kuriame dalyvavo gerokas būrelis veikėjų, darbuotojų ir vietos inteligentija. Susirinkimą vedė pil. Kurelaitis, raštininku buvo p. Naikus. Dalyvavo daugiaugiai vidurinės sriovės veikėjai ir sandariečiai, kaip: P. Jaras, Dr. Bronušas, F. Ginkus, Dr. Želvis, p. Naikus, Janušas, Žebrauskas, Kreivėnas, Pečkis, Bajoras, Kurelaitis, Galinaitis ir kiti.

Susirinkime atsilankė svečiai — "Vienybės" red. J. O. Širvydas ir K. Širvydienė. Susirinkimą atidarius, pakviestas p. Širvydas referavo apie dabartinę padėtį Lietuvos politikoje ir mūsų čionai gyvenimą Amerikoje. Išdėstė planą, kaip mums reikėtų čionai tautininkų-liberalų vienybę sucementuoti, nes pastaruoju laiku ji tapo išardyta per nevykusią dešiniųjų ir kairiųjų politiką. Referento nuomone reikėtų sekančiai mums nusistatyti: 1) politikoje remti ir auklėti A. L. T. Sandarą; 2) visuomenės darbuotėje — organizuoti kiekviename mieste vietines tarybas, į kurias įeitų visų organizacijų atstovai; 3) didinti ir auklėti tautiškai-liberalinę spaudą, ypač įsikurti savo dienraštį — remiant "Vienybę", kuri sumanyta paversti dienraščiu.

Po referatui įvyko gyvos diskusijos, po kurių veikėjų konferenciją šitokią idėją abelnai užgyrė, bet del vėlaus laiko platesnį išdirbimą programos atidėjo kitam susirinkimui. Išrinkta komisija pravedimui plačios darbuotės po Baltimorę kėlimui kapitalo šėrais ir rinkimu skaitytojų "Vienybės" dienraščiui.

Tą patį vakarą atsibuvo susirinkimas Baltimorės Lietuvių Tarybos, kuri nutarė surengti viešas prakalbas Klaipėdos Krašto klausimu. Prakalbos įvyks sausio 30 d. Tarpe kitų kalbėtojų užkviestas ir p. Širvydas.

Reporteris.

WASHINGTON, D. C.

Lietuvių susirinkimas. — Tveria draugiją. — Apsilankymas J. O. Širvydo.

Washingtonas yra Amerikos sostinė, ir visokių tautų žmonių šitame dideliame mieste gyvena. Kiekviena pasaulio valstybė užlaiko čionai savo ambasadorius, pasiuntinius, ministerius ir atstovybes. Tų tarpe ir mūsų Lietuvos atstovybė. Įvairių tautų čionai yra organizacijų, draugijų, kliubų, tik lietuviai jokios savo organizacijos ne turi. O vienok lietuvių gyventojų Washingtone priskaitoma į šimtą asmenų ar daugiau. Yra 5 universitetų studentai, taipgi 5 kitų augštesnių kursų lankytojai lietuviai; yra viena saldainių pramonė 4-rių jaunų lietuvių rankose, yra dvi kriaučių dirbtuvėlės, kuriose dirba lietuviai; toliaus lietuviai dirba tarnais hoteliuose, restoracijose ir šiaip bile kur.

Pastaruoju laiku pradėta bandymus užmegsti tarpe Washingtono lietuvių kokį ryšį. Tam tikslui jau buvo pora susirinkimėlių. Susirinkimėliai sukviesta Lietuvos Atstovybės rūmuose, per p. J. Kripaitį. Bet dar vis nepavyksta ką nors sutverti, nes vietos lietuviai dar tebėra nedrąsūs.

Sausio 23 d. čionai buvo apsilankęs "Vienybės" redaktorius, J. O. Širvydas, delto prie tos progos vėl buvo sukviesta vietos lietuvių susirinkimas Lietuvos Atstovybės rūmuose. Susirinkimą atidarius, pil. Širvydas referavo tėmoje, kaip yra svarbi lietuvių organizacija. Jeigu lietuviai ikšiolei nebūtų orgazavusis, tai ir ikišiolei mes tik vargus vargtume būdami kitų pastumdėliais. Dabar gi mes per organizaciją lietuvių tautos jau susilaukėme net Lietuvos neprigulmybės. Svarbu bus neprigulmybė išlaikyti, delto turim dar labiau organizuotis. Čionai Amerikos sostinėje labai gara būtų turėti lietuviams kokią nors organizaciją. Jeigu, delei nuomonių mišrumo negalima būtų turėti kuopą kokios nors mūsų tautinės organizacijos, arba del skaitliaus mažumo negalima būtų užlaikyti lietuvių kliubas, tai nors Lietuvos Šaulių kuopa reiktų sutverti.

Potam buvo plačios diskusijos, po kurių nutarta užmegsti reguliarius susirinkimus 2 sykiu į mėnesį Lietuvos Atstovybės rūmuose, taipgi rengti "reception" (arba kavos) draugijinius vakarėlius supažindinimui vienų su kitais Washingtono lietuvių.

Ant užbaigos svečias, p. Širvydas turėjo pranešimą apie svarbą spaudos ir kaip ji pas mus dar mažutė tėra. Vieton, kad mes čia turėtumėm Amerikoje kokią 12 dienraščių, teturime tik 3. Pranešė, jogei manoma "Vienybė" paversti dienraščiu ir delto keliama po visą Ameriką kapitalas šėrais iki $50,000 ir renkama iki 10,000 skaitytojų.

Susirinkusie tokį sumanymą parėmė. Pil. Kunigonis apsiėmė būti "Vienybės" atstovu tarp Washingtono ir Aleksandria, Va., lietuvių rinkime šėrų ir skaitytojų. Čia pat ant vietos keletas užsirašė laikraštį ir davė pažadus ant šėrų.

Korespondentas.

KAVALČIUKAI, ALYT. APS.

Parvažiavau Lietuvon; didelis [illegible] ima, kad po 18-kos metų gyvenimo Amerikoje jau kuone visiškai neradau savo sen draugų; senieji jau nusenę, o jaunimas nepažįstamas kaip asmenyje, taip ir idėjose. Tas tai sukelia didelio nuobodumo. Labai pasiilgau amerikiečių lietuvių.

A. P. Z-kas

STRAIPSNIS V.

—o—

KŪDIKIO APRŪPINIMAS IR PENĖJIMAS.

Penėjimas Krūtimis.

Gamta parėdė, kad kūdikis būtų penimas krūtimis; todel motinos pienas yrie geriausias kūdikiams penėti maistas. Motina turėtų dėti visas pastangas žindyti savo kūdikį ir nesigriebti bonkos iki viskas kas buvo galimas tapo padaryta penėjimui krūtimis.

Penėjimas iš bonkutės.

Kuomet krūtyse pieno nėra, tada reikalas stvertis bonkutės. Kad šita metodė būta pasekmingą, reikia labai atydžiai rūpintis pasirenkant tinkamą pieną ir jį prirengiant, į ką jeina daug svarbių smulkmenų.

Jei yra kuris vienas dalykas svarbesnis už kitus prirengiant kūdikini maistą, tai tas dalykas yra švarumas. Ši indai del mieravimo, šildymo, maišymo ir penėjimo turi būti sterilizuoti verdančiame vandeny tuoj pirm vartojimo. Beto yra svarbu, kad visokis mieravimas turi būti atliktas atydžiai, kad gavus geriausių pasekmių iš vartojamo maisto. Jei seksi patarima čionai paduotą, tai išvengsi daugelio bėdų.

Pasirinktas maistas turi būti grynas, švarus pienas, atatinkamai atmieštas sulyg kūdikio amžiaus. Pasaldintas kondensuotas pienas yra idealis [illegible] maistas delto, kad jis švarus, vienodo sudėjimo, lengvai suvirškomas ir visados gatavas vartojimui atmiešti tik su virintu vandeniu.

Kaip viršuje jau buvo rašyta, dažnai pasitaiko, kad motinos neigali penėti kūdikio savo krūtinis, ir tada, suprantama, reikia parūpinti kurį nors kitą maistą. Ir geras, grynas, sveikas karvės pienas, tinkamai sumaišytas su reikalinga kiekybe geriausio cukraus, yra tokis maistas, pridėjus kiek vandenio. Puikiausias sumaišymas parinkčiausio pieno ir geriausio cukraus cina po vardu Borden's Eagle Brand Milk. Per tris genkartes motinos atsidėjo ant šito puikaus pieno. Penint jį sulyg nurodymų, jis padaro arčiausį artimumą prie motinos pieno.

Borden's Eagle Pienas šiandie auklėjes daugeli vaiku, kurių tėvai patys išaugo ant Eagle Pieno, ir kurių tėvų tėvai taip pat augo šituo pienu 70 metais. Kuomet pasvarstai, kad Bordeno pienas yra vartojamas per tris genkartes, ir vis labiau yra vartojamas šiandie, tai pamanai, kad turi būti tam priežastis. Ir ta priežastis yra ta, kad jis įrodė save esant užganėdinančiu ir saugiu taip ilgai, kad žmonės turi jame pasitikėjimą.

Nežiūrint kur tu neisi po visą šitą šalį, ir Kanada, visur gausi ta patį Borden's Eagle Pieną, šviežią ir sveiką beveik kiekvienoje krautuvėje. Visais atžvilgiais jis yra vienatinis saugus pienas, su kuriuo gali išauklėti kūdikius kuomet nėra motinos pieno.

Kuomet priscina reikalas išauklėti šiuo kūdikius į stiprius, sveikus vyrus bei moteris, niekas nėra taip svarbus ju pirmuose gyvenimo žingsniuose kaip maistas. Todel žmonės jau senai pamatė eksperimentavę. Išmintingi žmonės nerizikuoja. Jei motinos pieno nėra, jie nesikvaršina, bet tuoj imasi Borden's Eagle Brand Pieno. Pasinaudok prityrimu tiekos milijonu kūdikių per paskutines tris gentkartes.

Skaityk šituos straipsnius kas savaitę ir pasidėk ateičiai.

PIRMAS LIETUVYS
Chiropraktikas-Gydytojas
J. Vaitulionis, D.C.
390 Grand Street
Brooklyn, N. Y.
Valandos nuo 4 iki 8 val. vak.
Nedėlioms ir šventadieniais:
Nuo 10 v. ryto iki 1 v. po piet.

AR NORI BE GYDYTOJO PASVEIKT?

Jei taip, tai lankyk Maudynę —pirtį, su kurios pagalba visas mažliges iš savo kūno išpersi. Russian Turkish Baths arba maudynė turi gerą patarnavimą; jie kalba rusiškai ir lietuviškai. Prekės nedidelės: vyrams 75c., o moterims tik 35c., o maudytis galima pusę paros. Duodama abrūsai ir drobulaitės. Priegtam muilai ir šluotukės už tuos pačius pinigus. Drabužiai ir visi kiti daiktai po raktu. Žodžiu sakant, geriaus jieškot negalima. Todel padėsim valandas: moterims ir merginoms Seredoms ir Nedėliomis, nuo 10 ryto iki 10 nakties seredomis. O nuo 6 vakaro iki 10 nakties nedėlioms. Vyrams kitos visos dienos ir naktys. Naudokitės šiaja maudyne. Russian Turkish Baths (p. H. Gordon, prop.) 1114—16 E. Lombard Str., Baltimore, Md. (Apgars. 10)

"GYDYTOJAS"

Gydytojo turinys niekad nesensta, todel seni numeriai Gydytojo lyginai yra naudingi ir žinotini, kaip ir nauji

Kas brangina savo sveikatą, tas skaito Gydytoją.

Kas prisiųs 10c. tas gaus praeitų metų tris numerius Gydytojo, kurių numerių reguliarė kaina — 75c.

Gydytojas
3310 So. Halsted Str., Chicago, Ill.

SKAITYKIT

"Dirva"

JI DABAR YRA PIGIAUSIAS IŠ DIDŽIŲJŲ (8 PUSL.) LAIKRAŠČIŲ!

Suv. Valstijose metams	$2.00
Kanadoje metams	$2.50
Lietuvoje ir kitur metams	$3.00
Pusei Metų	Pusė Kainos

Reikalaukit kopijos pažiūrėjimui -- siunčiama visiems dovanai. Reikalaukit "Dirvos" 1923 m. knygų katalogų

"DIRVA"
7907 SUPERIOR AVE., CLEVELAND, OHIO

Susivienijimas Liet. Amerikoje

DIDŽIAUSIA LIETUVIŲ APDRAUDOS IR PAŠALPOS ORGANIZACIJA SUVIENYTOSE VALSTIJOSE, KURIOS TURTAS ARTI $500,000.00

Nuo susiorganizavimo iki šiam laikui išmokėta $248,580.80 pomirtinių. Pašalpų išmokėta $247,687.15

SLA. kuopos randasi visuose didesniuose miestuose. Nariai priimami nuo 18 iki 50 m. amžiaus. Visi nariai gauna laikraštį „Tėvynę" dovanai ir taipgi gauna SLA. išleistas knygas už pusę kainos.

Pomirtiniai skyriai — $150, 300, 600 ir 1000

Pašalpos Skyriai — $6.00, 9.00 ir 12.00 į savaitę.

Del platesnių informacijų kreipkitės šiuo adresu:

Lithuanian Alliance of America
307 W. 30th Street, New York, N. Y.

FELIKSAS KARPAITIS
Naminių Reikmenų Krautuve

Pranešu visiems Amsterdamo Lietuviams, jogei užlaikau geriausias prekes ir suteikiu mandagų patarnavimą visiems atsilankantiems pas mane su reikalais

— SAVIEJI PAS SAVUJŲ!! —

FELIKSAS KARPAITIS
127 E. Main Str., Amsterdam, N. Y.

GINTARAI!

APLAIKYTAS DIDELIS SIUNTINIS LIETUVOS GINTARŲ, KAULO BEI MEDŽIO IŠDIRBINIŲ

Didelis pasirinkimas Gintarinių Karelių, Šniūrelių, Sagčių, Branzalietų, Plunksnakočių, Sigarnyčių ir šiaip kitokių gintarinių išdirbinių už prieinamas kainas

—:oOo:—

— RAŠOMI REIKMENYS —

DIDELIS PASIRINKIMAS FONTANINIŲ PLUNKSNŲ AUTOMATIŠKŲ PAISELIŲ IR ŠIAIP RAŠYMUI REIKMENŲ

Pavelkslams siųsti konvertai 6c.
Rašoma popiera skrynutėse linijuota ir be linijų ____ 10c.
Juodylos bonkutė _____ 10c.
Laiškams popiera su žibučiais gėlėmis ir eilėmis _____ 10c.
Pasveikinimo kortelės, Atvirukai ir paveikslai _____ po 5c.

Medinės dėžutės gražaus darbo cigaretų sudėjimui importuotos iš Lietuvos ir Šveicarijos

Atsilankykite Pažiūrėti Lietuvos Gintarų

„VIENYBĖS"
RAŠOMŲ REIKMENŲ SKYRIUS
193 Grand Street Brooklyn, N. Y.

Žinios Iš Lietuvos

LATVIJOS TURTAS

E. Ryga. — Oficialiniais daviniais, latvių tautos turtai siekia 72,587,000,000 rublių. Skolų latviai turi 5,400,000,000 rublių. Taigi ištikrųjų latviai turto turi už 67 milijardus rublių.

ANTRAS SPECAS PINGAMS DIRBTI DINGO

E. Ryga. — Valstybinių popierių ekspedicijos valdyba buvo pasikvietusi iš Rusijos specialistą graverį, naujiems piniginiems ženklams latams graviruoti.

Dabar tas "specas" kaž kur dingo ir direkcija yra priversta pakeisti lato piešinį.

Tai jau antras panašus atsitikimas, nes 500 rublinių ženklų graveris taip pat dingo ir neužilgo pasirodė apyvartoj netikri 500 rublių ženklai.

LATVIJOS PRAMONĖ

E. Ryga. — Latvių pramonės departamento pranešimu, gruodžio 1922 m. Latvijoj buvo 1845 pramonės įmonių, kuriose dirbo 30,839 darbininkai.

1921 m. tokių įmonių buvę 1609 ir jose dirbę 26,643 darbininkai.

NEIŠLAIKO MOKYKLOS

Pasvalys. — Praeitą rudenį valsčiaus savivaldybė įsteigė 4 klasių viduriniąją mokyklą, kuriai ligšiol trūksta vedėjo ir kai-kuriems dalykams dėstyti mokytojų. Mokyklai nusamdytas labai ankštas būtas. Buvo manoma pastatyti naujas namas, bet pasirodė, kad vienam valsčiui sunku net išlaikyti minėtą mokyklą, o kur jau bekalbėti apie naujus rūmus.

Kaip girdėti, nuo naujų metų mokykla bus perduota apskrities valdybai.

RASEINIAI

Šįmet Raseinių gimnazijos moksleivių tarpe žymu girtuokliavimas. Ypač mėgstą išsigerti mokiniai VI kl. atvažiavusieji iš Jurbarko (ten užbaigę V kl.) jie, galbūt ir užkrėtė kai-kuriuos Raseiniškius. Prieš ato stogas arba šiaip šventadieniais tik ir tematai moksleivius slap tuose kambarėliuose girtaujant. Mokytojams reiktų atkreipti į tai daugiau domės.

K.

NEMAKSČIAI

Raseinių apskr. — Nemakščių valsčiui yra beveik tik viena mokykla (kita Žalpiuose už 7 kilom.) ir ta pati blogam stovy. Mokyklos namas samdytas mokyklai visai netinka: kam bariai žemi, tamsūs ir dviejuose tokiuose kambariuose mokinasi apie 120 mokinių. Žymi dalis vaikų liko visai nepriimtais į mokyklą, del vietos stokos. Šįmet valsčiaus taryba buvo žadėjusi steigti dar dvi mokyklas, bet pasirodė, kad mokytojų trūksta. Vaikams prisieina kiekvieną dieną trokšti tvankiame ore, o netilpusiems pasilikti visai be mokslo. **Ik.**

NORVAIŠIAI

Telšių apskr. — Norvaišiuose jau ketvirti metai randasi mokykla ir išeilės ketvirtas mokytojas. Gruodžio mėn. 1922 m. mokytojas sušaukė Norvaišių mokyklos mokinių tėvus ir paaiškino, kokios žalos daro vaikų tėvai sau ir vaikams neleisdami jų laiku į mokyklą, ir iš mokyklos atsiimdami. Dauguma tėvų pasižadėjo leisti vaikus iki mokslo metų pabaigos. Nemaža pas mus ir suaugusio jaunimo, bet vietoj lavintis jie spiritu šmukuliauja. **Tamsuolis.**

MEDEMRODĖ

Akmenės v., Mažeikių apskr. Šių mokslo metų pradžioje instruktorius B., vykdydamas savo partiniai — politinius planus, užsispyrė būtinai pasodinti Modemrodės praded. mokyklon vieną iš atsilikusiųjų apskrityje mok. G. Vietos žmonėms nesutikus ją priimti, p. B., nežiūrint daugelio prašymų ir reikalavimų, nutarė kito mokytojo nebeduoti, nors mokykla iki šiol veikė, kaipo dvikomplektė su dviem mokytojais, turi tinkamus dviem komplektam namus ir baldus. Šiems mokslo metams lankyti mokyklą norinčių buvo užsirašę daugiau 100 vaikų. Esant vienam mokytojui priimta apie 70 vaikų, o 40 likusiųjų vaikų iki šiol negali mokyklos lankyti. Žmonės vis dar tebelaukia, bene susipras p. instruktorius, kam jis paskirtas. **P.Z.**

ŠALIGATVIAI APLEISTI

Jau kart-kartėmis buvo kalbėta, kad Kaune nežiūrima ir ne kreipiama domės į šaligatvių pa gerinimą. Ikišiol beveik niekas jų netaiso. Ypač bjaurūs šaligatviai Gedimino gatvėje; ten jų kai-kur ir visai nėra. Ties armijos dirbtuvėmis balos. Per didelį važinėjimą gatve irgi išgriuvinėjusi (nes tai svarbiausi gatvė nuo prekių stoties), niekas ir nesirūpina ją taisyti. Kodel taip užmiršta?

Kauno Kurmis.

"METROPOLIO" MUZIKA

"Metropolio" kavinėje, kaip ir privalo būti, griežia, rodos, ar ne geriausieji restoranų griežikai. Jie varo visa nuo operų arijų, serenadų ir tt. iki pat "V sadu, v ogorodie" ir kitų tam panašių šarmankos "šedevrų". Visa, tai visa, bet jie tuos šedevrus prisimygę varo ir varo, taip kad toj geriausioje Kau no kavinėje kiek pasėdėjus, jau tiesi lygiai kaip ir "Linksmam Kampely."

Toj pačioj kavinėj vakarienių sąrašus padavinėja su kainomis auksinais ir skatikais, o mokant reikalauja litų ir centų. Kodel viena rašoma, o kita daroma, ir, kodel nesistengiama pašalinti tai, del ko su žydais bariamasi? **X.**

SPEKULIACIJA KNYGOMIS.

Visur Kaune, Laisvės al. įvairiuose sandėliuose parduodama rusų kalba knygos padaugintomis kainomis tokiu būdu, kad knyga Berline (Otto Kirchner) Str. 19) verta ir mokama 8 mar kes, kaip sakysim, rinkinys "'Vereteno," čia gi Kaune rusų literatūros mėgėjams parduodama tiktai už 8, 6 arba kitur už 5 litus. Išeina, kad spekuliantų pirklių apskaitymu auksinas — markė lygus litui (skaitant dienos koeficients, siuntimo išlaidos ir tt.) Ar ne metas būtų reguliuoti pardavimo būdą ir kainas knygoms papiginti.

LIETUVIS IŠRADĖJAS

"Lietuva" rašo, kad Bolius Vaičickauskas išradęs "Hydrosferą," kuris esąs geriausis nuo paskendimo aparatas. Žmogui nuo prigėrimo išsigelbėti užten ka 1 arba pusė kilogr. svorio Hydrosfero juostos ir galima esą jį laikyti kišeniuje laivu va žiuojant arba maudytis einant; jis galima būsią naudoti ir laivų gelbėjimui. Išradimas užpatentuotas Belgijoje ir kitur.

NIECH ŽYJE POLSKA!

Rotušėje naujų metų naktį per Kauno Miesto Valdybos tarnautojų vakaruškas vienas ponaitis trunką išgerdamas ir kieliką mušdamas į grindis sušuko: Niech žyje Polska! — Bet nelaimingam patriotui tiek pasipylė protestų, jog nesiliko salėj vietos. Girdėt ir iš kitų vietų, kad naujų metų naktį ne visur be ekscesų apsieita, net kai kuriose valstybinėse įstaigose.

ALVITAS

Vilkaviškio apskr. — Tai nedidelis bažnytkiemis, esąs šale plento tarp Virbalio ir Vilkaviškio, žymiai karo nukentėjęs tiek nuo vokiečių, tiek ir nuo rusų kariumenių. Šiaip jau bažnytkie mio ir aplinkinių kaimų gyventojai trobesius atstatę. Vien tik sudegintos mūrinės bažnyčios riogso apgriuvę bokštai ir kleboniios triobų griuvėsiai atmena karo baisenybes. Bet ir bažnyčia šiais metais būsianti atremontuota. Ant ežero kranto, apart bažnyčios, stovi dar mūriniai pradedamosios mokyklos namai ir Alvito dvaras su bravoru. Ačiu vietinių švietėjų pastangoms, čia dažnai ruošiami mokyklos būste vakarėliai spektakliai su šokiais ir žaislais, dalyvaujant vietiniam orkestrui ir chorui. Lietuvos valdžios Alvito dvaras, tvarkingai vedamas ir mažai kuo skiriasi nuo prieškarinių laikų. Alvito ežere prieš karą buvę daug žuvų, gi karo metu beveik visai išnyko. Yra dar čia koperatyvas.

Alvito valsčius yra didokas, bet yra toloka nuo miesto, labiausia nuo gelžkelio stoties (į Vlkaviškio stotį 12 kil., o į Virbalio 11 kil.), ir iš to yra gyventojams didelis nepatogumas Tam pašalinti būtų pageidaujama padaryti tarp Vilkaviškio ir Virbalio gelžk. stočių pusstotį, ties Rutkiškių dvaru (1 ir pusė — 2 kil. nuo Alvito), kuria šio rajono gyventojai noriai naudotūsi, važinėdami gelžkeliu savo reikalais. Tokia pusstotis buvo vokiečių įsteigta okupacijos metu, tuo labiau šiuo reikalu gelžkelių valdyba turėtų susirūpinti dabar. "Parama," nors blogai egzistuojanti, bet tai del markės kritimo, gi dabar įvedus savą valiutą jo stovis be abejo pagerės, nes kaimiečiai jį palaiko. Be to, dar yra pora krautuvėlių, traktierius.

VILKAVIŠKIS

Rinkos viduryje stovi vokiečių pastatytas paminklas. Jis purvais užtaškytas ir apdaužytas, skurdžiai atrodo. Ar nebūtų galimybės tą paminklą, bent kiek restauravus, sunaudoti. Vincas Kudirka yra kaip tik Vilkaviškio apskrities gimimo.

Ar nebūtų gražu ten Vinco Kudirkos, to brangaus mūsų tau tos budintojo paminklą iškelti.

SAUGOKITĖS SVETIMŲ ŽMONIŲ

Kaunas ir be pavasario romantingas. Sausio 4 d. pavakary tūlas B. "Laisvės" cukrainėje prilupo jauną lovelą žyduką. Pasirodė, kad tas "kavalieraitis" buvo susibičiuliavęs su p. B pažįstamo jurbarkiečio žmona, kuriai Kaune būnant, vyras siuntinėjo pinigų gydymuisi, o ji su tuo žyduku pinigus leido, kol pagaliau vyro telegrafu įgaliotas p. B. jų romaną antausiais kompensavo.

A. IVAŠKEVIČIUS PRIEŠ GABRĮ PARŠAITĮ (MARKIZĄ DE GARLIAVA)

A. Ivaškevičius Lie. pil. Sgos Amerikoje ir Bostono Lietuvių Draugijų vardu telegrama iš Klaipėdos įspėja valdžią neduoti Gabriui-Paršaičiui niekokių įgaliavimų veikti užsieny Didžiosios arba Mažosios Lietuvos vardu, nes prieš tokią valdžią jie, amerikiečiai griežčiausiai protestuotų.

KALBOS DARKYMAS

Garsi Kauno tabako fabrika "Zefir" dar neišmoko dorai reklamas parašyti. "Laisvės" cukrainėje ir kitur kabo paišyti pla katai "Rukikyt." ir tam panašiais žodžiais dideliomis raidėmis išspausdinti. — Kur lietuviškai nesusikalbama, kur kal ba darkoma, ten nieko nepirkit.

BELGIJA PRIPAŽINO LIETUVĄ DE JURE BE PASTABŲ

Užs. Reik. ministerija 7-27-22 m. pranešė Lietuvos valdžiai, kad Belgijos "Karaliaus Vyriausybė, priimdama Ambasadorių konferencijos nutarimą, nedaro jokių pastabų, kurios buvo padarytos Ambasadorių Konferencijos pripažinime."

VALDININKAMS EGZAMINAI

Finansų, Prekybos ir Pramonės Ministerijoje gruodžio 30 d. paskirta kalbos kvotimai tiems valdininkams, kurie toj Ministerijoj tarnauja 3-4 metai ir vis dar nėra pramokę lietuvių kalbos. Tokių Ministerijos valdininkų Kaune yra 13. Kvos Švietimo Ministerijos paskirtas lietuvių kalbos žinovas.

DELEI BRANGENYBĖS

Profesinės spaudos darbininkų sąjungos Lietuvoje valdyba, sausio 4 d. 8 val. vakare, savo posėdy nagrinėjo visų Kauno spaudos darbininkų pareiškimus, apie pakėlimą algų, delei iškilusios ir vis dar kįlančios pragyvenimo brangenybės. Pareiškimai buvo nevienodi. Vieni spaudos darbininkai nusistatę reikalauti pridėti 50 nuošimčių, kiti 70 nuoš., o treti 75 nuoš. o dar ketvirti net 100 nuoš. tai yra tiek, kiek Ministerių Kabinetas valstybės tarnautojams žada pridėti.

Sąjungos valdyba visapusiai ir giliai tuos pareiškimus išnagrinėjus, šitaip nustatė: Tvir tai ir be jokių nusileidimų stovėti už padidinimą 50 nuoš., algos visų kategorijų ir be kategorijų visiems spaudos darbininkams, pradedant nuo sausio mėn. 1 dienos 1923 metų.

O kas del reikalavimo padidinimo 70 nuoš., 75 nuoš. ir 100 nuoš. tai nutarta palikti pačių spaudos darbininkų nuožiūrai vietose, bet ir tuos reikalavimus valdyba pasižadėjo moraliniai ir juridiniai remti.

Makulatūra.

LENKU ŽIBALO BENDROVĖ KLAIPĖDOJ SU RAUDONDVARIO GRAFU PRIEŠAKY

Klaipėdos nuovados teismas skelbia "Memeler Dampfboot," kad prekybos sąrašan Nr. 947 įregistruota "Lenkų žibalo (kerosino) bendrovė" Klaipėdoj grafas Benediktas Tyškevič ir Ko, Bendrovė pradėjo veikti 1922 m. lapkričio 15 d. Pirmininkas, grafas Benediktas Tyškevičia iš Raudondvario pas Kauną.

D-RO BASANAVIČIAUS KILIMAS PAVOGTA

Vilnius. — Gruodžio 22 d. 12:30 val. prieš pietus iš Mokslo Draugijos būsto prie Gimnazijos gatvės Nr. 4 pavogta kauras (divonas), d-ro Basanavičiaus nuosavybė, vertės apie 2,000,000 lenkų markių.

"RYTŲ LIETUVOS" REDAKTORIUS TRAUKIAMAS ATSAKOMYBĖN

"Rytų Lietuvos" redaktorius T. Juodvalkis traukiamas teisman už išspausdinimą 42 Nr neva netikrų žinių apie garsias Liubavo žūdynes.

GELŽKELIS MIŠKAMS NAIKINTI

Galicijos apylinkėje tęsia geležinkelį savo lėšomis Demidecki-Demidovič, kandidatas į seimą iš "Zjednoczenie Panstwowe" sąrašo. Šitas geležinkelis reikalingas vežioti medžiams iš Demideckio miškų, kurių čia yra keliasdešimt tūkstančių dešimtinių. Jo tikslas kuogreičiau siai išparduoti miškus.

AR TEISĖTAI PREZIDENTAS IŠRINKTAS?

Lietuvos Teisininkų Suvažiavimas 21 balsu prie 3 susilaikiu sių įnešė 1-7-23 m. rezoliuciją, kad Seimas gruodžio 21 d. rinkdamas prezidentą pasielgė netei sėtai, nes tam aktui reikalinga yra sulyg par. 41 Konstitucijos visų atstovų absoliutės daugumos.

MALKŲ TRUKSTA

Magistras kreipėsi pas valdžios delegatą, kad šis išleistų įsakymą sulaikyti malkų vežimą iš Vilniaus, nes Vilniui grąso didelė malkų stoka. Taip pat kreiptasi pas gelžkelių direkciją, kad būtų daroma palen gvinimų malkoms Vilniun įvežti.

LENKAI UŽ PREZIDENTO KRITIKĄ NEBAUDŽIA

Vilniaus miesto valdžios komisaras buvo sumanęs konfiskuoti du Vilniaus lenkų laikraš čius "Slowo" ir "Dziennik Wilenski," užtai, kad jie įdėję ne palankius naujajam Lenkijos prezidentui Vojciechovskiuj straipsnius, bet apygardos teismo prokuroras tuos apkaltinimus atmetęs, nerasdamas juose nieko baustino.

GUDAS VILNIAUS PAVYSKUPIS

Gruodžio 27 d. pasklidęs Vilniuje iš tikrų šaltinių gandas, kad Vilniaus vyskupu sufraganu šv. Tėvas nutaręs paskirti kun. Abrantovičių, gudą iš Nau garduko. Prie tos progos laikraš tis "Dziennik Wilenski" užsipuo la ant lietuvių ir gudų, peikia Vatikaną ir lenkų atstovybę prie jo.

BEDARBIAI

Gruodžio 1 d. Darbo tarpininkavimo inspekcijos pranešimu Vilniuje buvę virš 2,000 bedarbių.

FELJETONAS

TYLOS IR RAMYBĖS VIETA

Rašo J. Gogelis

Užėjo šalta žiemužė, viską ap dengė sniegu, o šaltis rodos visus medžius ir tvoras laužo; iš kambario nesinori išciti; bet staiga mintis blyksteli, — nes ir kambaryje visą dieną sėdėti nejauku. Apleidęs nejaukų kambarį, nusprendžiau eiti į šilą ir pasigėrėti žiemos gamtužės burtais. Nors šaltis už nosies tverias, o per gilų sniegą sunku bristi, bet užmiršdamas visas kliūtis, leidžiaus į šilą, no rėdamas atgaivinti susnūdusią sielą ir pasigėrėti žiemos gamtužės burtais!...

Jau keletas žingsnių ir bus tas šilas, tos pažįstamos vietos, kur vasaros laike klausiaus paukščių čiulbėsio, ir slaptingo upelio čiurlenimo, kur ieškojau tylos ir ramybės; bet jos neradau! Brendu per sniegyną; čion pat jau ir šilas; įbridęs į šilo tankumas, lyg tarp kokių mūrų su baltais stogais, apsistoju valandėlę, paklausyti, gal ko žingeidaus išgirsiu.

Bet veltui. Tyla, vien tik tyla čion gyvena, pamaniau!... Brendu per sniegynus, tolyn, žvalgydamas į žalias egles apdengtas baltais stogais. Kaip puikiai jos atrodo! Šakos nusvirę lyg žemės, storai apdengtos skaisčiai baltu sniegu, o viršūnės palinkę žemyn, lyg rodos kloniojasi burtininkui žiemos gamtužei!...

Brendu per sniegynus, bet nieko negirdžiu; žvalgaus, bet nieko nematau, kaip tik baltą sniegą su milijonais žvilgančių briliantinių karoėlių nuo skaisčių saulės spindulių ir amžinosios baugavimo, ir ramaus žiemos gamtužės šarmalavimo...

Brendu tolyn. Štai ir tas sriaunus upelis, kurs taip paslaptingai vasaros laike čiurlenio; dabar jau "miręs". Sustoju, valandėlę klausaus, ar ne iš girsiu jo slaptingos vasarinės dainelės, bet — veltui; jau jis miega sukaustytas ledais ir aptiestas balta paklode. Dar kartą atkartojau, bet jis miega ir miega ledais sukaustytas; ir čion tyla gyvena, o ramybė vieš patauja!

Peržengęs per upelio sukaustytą krūtinę, žengiu tolyn. Ir vėl šilas, ir vėl milžinai medžiai snaudžia, storai apdengti baltu sniegu; snaudžia laikydami ant savęs sunkų sniegų naštą. Ir vėl ta pati tyla, ir einant savo žingsnių negirdėtis, per minkštą sniegą, lyg per pūkų paklodę, kad žengtum; ir čio nai laiminga tyla gyvena!...

Nors oras šaltas, bet koks jis tyras! Rodos ir sninga į širdį. O kaip lengva ant krūtinės! Rodos visi rūpesniai ir žiaurios gy venimo aplinkybės nyksta, kur tai begaliuose. Žvalgais aplinkui, paskendęs lyg į kokią tylos ir ramybės jūrą; o svajonių sparneliai plasnoja, taip laisvai, kad rodos svajotum ir amžinai svajotum šioj tylos ir ramybės viešpatystėje!...

Išbudęs iš gelmės svajonių žengiu dar toliaus. Štai ir šventoji upė, kuri vasaros laiku pilna buvo puikios gamtinės mūzos; bet dabar, ir ji miega tarp ledo grandynių, ir čion tyla slaptinga; net nesigirdi nei mažiausios srovelės tekėjimo. Čion vieta ramių svajonių, nes niekas nedrumsčia šventos tylos. Ir taip laisvai prisisvajojęs, pasigėrėjęs žiemos gamtužės žavėsiais, ir atradęs tylos ir ramybės valstybę, grįžtu pilnas energijos vėl kovoti su žiauriom gyvenimo audrom!...

Iš plačios Lietuvos
Laukia gražios dovanos:
Broliai, gentys ir draugai —
Laukia "Vienybės" senai.
Užrašyk ant 1923 metų.

NOTARIJUS
(Belentas)
Juozas O. Širvydas
193 Grand Str., Brooklyn, N. Y.
Kokie tik legališki popieriai ar dokumentai reikia užtvirtinti ir padaryti — čia yra padaroma: Dovieruasties, pirkimo bilos, liudijimai, certifikatai, vekseliai ir tt.

1200 ANTRAŠŲ
yra knygoje "Statybos Įstatymai", parengtoje St. Seimo nario K. Zubausko. Firma cina įstatymai, kurių reikia prisitaikyti, kuomet norima pasistatyti Lietuvoje namas, ar ji išrenduoti. O paskui cina tie antrašai, tarpe kurių yra vardai ir pavardės visų St. Seimo atstovų, išdalintų pagal frakcijas, ministerių, akcinių bendrovių antrašai, bankų, fabrikų, daktarų, dantistų, laikraščių, spaustuvių, knygynų, taikos teisėjų, notarų, advokatų ir taip toliau. Žodžiu, gali žinoti kiek kurių profesionalų ir valdininkų yra Lietuvoje ir kur jie gyvena.
Knygos Kaina su Prisiuntimu — 25c. —
"Vienybė"
193 Grand Street,
Brooklyn, N. Y.

EKSTRA! NAMŲ PARDAVIMAS
Labai pigiai, su mažu įnešimu ir dideliu pasirinkimu nuo vienos iki 8 ir daugiaus šeimynų namai; taipgi su štorais. Pirkti galit kur tik norite, mieste ir priemiesčiuose. Kas pas mane pirks, tas sutaupys daug pinigų. Meldžiu kreiptis
JOSEPH VASTUNAS
Real Estate Co.
154 Grand Str., Room 21, Brooklyn, N. Y.

Severos Gyduoles užlaiko šeimynos sveikatą
Užkimimas
ir kosulys turi buti sustabdyti umai, kad prašalinti svarbus susikrovimus ligų. Imti
Severa's Cough Balsam
dėl atšiuosavimo skreplių. Užlaikykite po ranka ypatingai žiemą.
Kaina 25c ir 50c.
Klauskite pas aptiekoriaus.
Severos Kalendorius 1923
metams yra priduotas visur aptiekoriams dovanai, arba rašyk tiesiog pas mus.
W. F. SEVERA CO.
CEDAR RAPIDS, IOWA

Draugai, Jei Jums Nuobodu Namuose
Draugai jeigu jums namie nuobodu, ateikit į mūsų krautuvę, mes jums patarnausim, o jūs būsite linksmi.
Užlaikome visokius Lietuviškus Gramafonams Rekordus ir Pianui Rolus, taippat parduodame Pianus ant lengvų išmokėjimų, taisom gramafonus pricinamomis kainomis.

Duodame ant lengvų išmokėjimų Gramafonus
Specialis nupiginimas ant švenčių
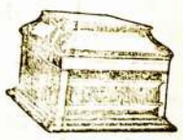
$1.00 Į SAVAITĘ
A. MEŠKIS
40 GRAND STR., MASPETH, L. I. N. Y.
J. RAVINAS
Arti Karų Stoties
$1.50 Į SAVAITĘ Phone Newtown 2886

Tel. 4428 Greenpoint.
Dr. John Waluk
Valandos:
nuo 8 iki 10 ir ryto
nuo 1 iki 3 po pietų
nuo 6 iki 8 vakare
Nedėliomis pagal sutarimą
161 North 6th Street
Brooklyn, N. Y.

Tel. 595 Greenpoint.
Daktaras
J. S. MISEVIČIUS
270 Berry St., B'klyn, N.Y.
Office Hours:
8-10 a.m. 12-2 p.m. 6-8 p.m

Oregon 3995 M.
Dr. Ignotas Stankus
1210 SO. BROAD ST.
Philadelphia, Pa.
Lietuvis daktaras-chirurgas
Valandos: Nuo 9 iki 11 A. M.
Nuo 2 ki 4 P. M.
Nuo 7 iki 8 P. M.
Nedėliomis Nuo 10 iki 3 P. M.

Įsteigtas 1886 m.

VIENYBĖ

DU-KART SAVAITINIS

Utarninkais ir Pětnyčiomis

METINĖ PRENUMERATA:

Suvienytose Valstijose $3.50
Kanadoje 4.00
Lietuvoje ir kitur 4.50

Prenumerata reikia apmokėti iškalno.

Apie garsinimus klauskit laišku.

Adresas:

Vienybė Publ. Co., Inc.
193-197 Grand Street,
Brooklyn, N. Y.

Established 1886

VIENYBĖ

LITHUANIAN SEMI-WEEKLY

Published Tuesdays and Fridays at Brooklyn, N. Y.

SUBSCRIPTION RATES:

In United States $3.50
Canada 4.00
Other Countries 4.50

Advertising rates on application.

Address:

Vienybė Publ. Co., Inc.
193-197 Grand Street
Brooklyn, N. Y.

REDAKCIJOS STRAIPSNIAI

Lietuvos Padėtis.

Dvi mums malonios žinios aną savaitę išsisklaistė po pasaulį. Viena tai ta, kad Anglija pripažino Lietuvą *de jure*, o antra, tai, kad Ambasadorių Taryba įsakė savo pasiųstajai komisijai Klaipėdos krašte mandagiai apsieiti su lietuviais ir jei Lietuvos Valdžia priešintųsi, tai pasitraukti šalin. Žodžiu, Klaipėda paliekama lietuviams.

Del *de jure* pripažinimo džiaugsmas ne toks didelis. Anglijai, kariavusiai už mažų tautų laisves, reikėjo jau senai tą padaryti. Daug sykių buvo gandai, būk anglai lietuviams labai palankūs. Bet negynė jų nuo lenkų užmačių, neigi pripažino iki šiol. Ryškiausia pripažinimo pasekmė, tai kad Naruševičius Londone tampa, kaip ir Čarneckis "in charge of Affairs," tai, kaip ir pakįla čine.

Kas del antros žinios, tai ji smagesnė. Bolševikai Rusijoje, ir jų toli pasilikusieji pamėgdžiotojai Amerikoje, sako, būk todel atlijantai švelniai apseina su lietuviais sukilėliais ir Lietuvos Valdžia, kad nori ją nutildyti prieš Lenkiją. Esą, mat, tie gudragalviai pramato, būk ant Rusijos alijantai rengia puolimą ir ruošia Lenkiją atlikti alijantų policmano darbą tenai. Na, o jei Lenkijai bus pašonėje įpykusi Lietuva, tai policmanui gali nutikti striukai. Vat, ir pakišo "lietuviškam šuniui" Klaipėdos "kaulą". Esą ryk, ir tylėk.

Tik visa bėda su ta teorija guli tame, kad Lietuvos buldogas su Klaipėdos kaulu nepasisotina, Klaipėda yra Klaipėda, bet Vilnius yra Lietuvos galva ir geležinkelių mazgas. Taigi Rusijos bolševikų vadams reikia būti labai kvailiems, kad jie tikėtų, būk Lietuvą tuomi alijantai nuramins. Tas pats reikia pasakyti ir apie alijantų politikierius. Teisybė, jie neparodo tiek jau daug gabumų, bet visgi turėtų nujausti, kad jei Lietuva, nežiūrint visu spaudimų Tautų Sąjungos ir alijantų, nesusitaiko su Lenkija, nepriima Hymanso projektu, tai reiškia, kad Klaipėda jos nenuraminsi. Jai reikia Vilniaus. Ir ji jį gaus, kaip tik Lenkijos vištelė įkiš savo sparnelius į rusų spirgučius. Ir, gali būti, gaus visai lengvai.

Mums, Amerikos lietuviams, dabar reikia tik kokarščiausia paremti Klaipėdiškius, kurie savo Seime pareiškė vienbalsiai norą prisidėti prie Lietuvos. Kai tas noras bus išpildytas, kai Klaipėda bus Lietuvos neatskiriama dalis, tada ar alijantai, ar lenkai, ar vokiečiai be karo jos negaus atgal. O karo jie, beabejo, nekels, nes perdaug plėšikiša tai atrodytų.

Išpūtimas ir Supūtimas.

Tie du žodžiai finasininkų tarmėje skamba "Inflation" ir "Deflaton", ir reiškia, kad kuomet pinigai išpučiami, tai piniginių ženklelių yra daugiau, negu perkamų prekių, kurios todel pabrangsta; o prie supūtimo, piniginių ženklelių tampa mažiau, arba jie pakįla vertėje, ir kainos nuslūgsta.

Lietuvos finansai pergyveno abu veidu tos finansinės operacijos, ir abu atnešė Lietuvos žmonėms nuostolių. Pirma, kuomet tvanas vokiškų markių tekėjo po Lietuvą, visi gamintojai prekių tapo tūkstantininkais, jei ne milijonieriais, bet tikrenybėje tapo ubagais, del markės vertės kritimo.

Dabar turime litus, kurie kitais žodžiais reiškia supūtimą markių į stambesnius piniginius ženklus: vienas litas lygus dabar kone 3,000 markių. Žmogus pirma turėjęs 30,000 vokiškų markių banke ar po paduška pasidėjęs, šiandie teturi Lietuvoje 10 litų. Tai vadinasi deflacija, arba likvidacija. Jai prasidėjus Lietuvoje visos kainos, palyginus su markės vertybėmis, pakilo, kas vėl daugelį žmonių nuskriaudė.

Iš to tik tegalima pasimokinti, kad nei išpūtimas, nei supūtimas finansuose neneša žmonėms gerovės. Geriausia yra, kada pinigai turi maždaug pastovią vertę, o tas reiškia, prekių kainos visados sukeliotūsi apie vieną tą patį saiką. Pavyzdžiui, jei siūtas kainuoja 15 dolarių, tai kad jo vertė nesikilnotų iki 3,000 dol., o paskui nepultų iki vieno. Tokis pinigų puldinėjimas neša suirutę visiems prekių gamintojams o pelnosi tik spekuliantai, kurie susigrobę piniginių ženklelių juos tuoj bando iškeisti kokia nuosavybe. Jie tai yra tikrieji laimėtojai tokių šokinėjimų. O jų laimę sukrauna darbas ir vargas tūkstančių gamintojų ir darbininkų.

PERŽVALGA

Išėjo prieš.

Kaip ir reikėjo laukti, klerikalai viešai išėjo prieš p. Sleževičienės misiją parinkti aukų Lietuvos našlaičių prieglaudom. Kas jiems galvoje apie krikščionybę ir šelpimą našlaičių, kaip Dievo žodis įsako? Bet tik ne jų partijos žmonės aukas renka, jiems užtenka apšmeižti, išbjauroti visą misiją ir raginti savuosius neaukauti nei cento, nežiūrint, kad kunigai ir bažnyčiose sakytų: "Šelpkite artimą nelaimėje". Tai prie ko pri vedė aklas partyvumas!

"Darbininkas" net prie tokių žemų dalykų prisileidžia, kad užmeta Sleževičienei, kam ji antra klesa atvažiavusi Amerikon. Paskelbkite, jei nebijote, kuria klesa važiavo kunigai Laukaitis, Bučis, Bumša, Kaščiukas, Garmus, Norbuta ir kiti visi iš juodosios spėkos ką rinko aukas iš apgaudinėjamų katalikų lietuvių Amerikoje!

—o—

Klaipėdiškių Rezoliucija.

"Prūsų Lietuvių Balsas", vienatinis Mažosios Lietuvos lietuvių dienraštis, aprašydamas įvykius prieš sukilimą, aiškiai parodo, kad nei Lietuvos valdžia, nei lenkai, nei kas kitas buvo kaltininkas, bet vokiečių vietinių valdininkų kvailas persekiojimas ir alijantų patarkavimas tiems valdininkams. Būdavo, vokiški žandarai atėję į lietuvių susirinkimus, uždaro ir neleidžia apkalbėti savų reikalų. Todel po visą kraštą susitvėrė Mažosios Lietuvos Gelbėjimo komitetai, panašųs į Lietuvos Gynimo Komitetus Lietuvoje. Jie turėjo susirinkimą Klaipėdoje sausio 2, ir priėmė sekamą rezoliuciją:

1. Užtvirtiname dabartinį vyriausį Centralinį Komitetą, kaipo pilnai įgaliotą vardu visų skyrių vesti ir gelbėti lietuvišio krašto reikalus.

2. Sankcijuojame visus ikšiol C. Kom. nuveiktus darbus ir iš savo pusės pasižadam jo darbams ant krašto išgelbėjimo pri pagelbėti iš visų sylų.

3. Prie tos progos išreiškiam kogreičiausį protestą prieš visas pastangas įvykdyti freištatą, kuris yra bendras vokiečių ir lenkų išmislas mums pavergti.

Taigi, matome, savotiškoje kalboje, klaipėdiškiai kalbėjo apie krašto "išgelbėjimą" jau tuoj po Naujų Metų. Kitokio būdo išgelbėti save iš kietų vokiečių valdininkų nagų jie nematė kaip sukilime. Ir nors vokiečių kaizeriai per amžius liepė ir mokino juos gerbti visokią valdžią, vienok ir kantrių prūsų kantrybė trūko, nutaškydama visus vokietizmus šalin. Dabar klaipėdiškiai prisidėjo prie Lietuvos ir mes turime visi stoti petis petin, kad jie niekados nebūtų atkirsti nuo mūsų. Suskaldyta lietuvių tauta turi susilieti į vieną kūną!

—o—

Lietuvos Valdžia.

Tarpe Klaipėdos įvykių mes pamiršome tą faktą, kad Lietuvoje dar tebeviešpatauja senasis ministerių kabinetas, vedamas Galvanausko. Tokia padėtis susidarė todel, kad krikščionys demokratai, sumanę fašizmo būdu valdyti šalį, nesusitaria su valstiečių sąjunga. Klerikalai nori pasiimti visas riebiasias vietas sau ir toliau smaugti Lietuvos gyvenimą. Lietuvos advokatų draugija, Kauno susirinkime, didžiuma balsų (neivienam nebalsuojant prieš), nutarė, kad Prezidentas Stulginskas buvo neteisėtai išrinktas. Tokiu būdu, šaly eina nepasiganėdinimas. O senasis ministerių kabinetas, nežinodamas ar ilgai jis gyvens, negi turi noro planuoti ateities politikos žygius ar darbus. Todel viskas darosi netikra ir nepastovu. Už tai reikia tarti ačiu mūsų klerikalams. Tą turėtų gerai apgalvoti visi, kurie deda aukas klerikalų fondams ir skaito jų laikraščius.

—o—

Džiaugiasi.

Pas lietuvius yra patarlė, kuri pašiepia žemaičius, sakydama: "Džiaugiasi it žemaitis, geležėlę radęs". Taip džiaugiasi ir "Laisvės" kandidatai į SLA. vietas. Jie pavyzdžiui, nusidžiaugia, kad "tautininkai" pabėgę iš Augšč. Prieg. Liet. Amerikoje seimo Pittsburge. Mat, ta jau senai bolševikų įtakoje esanti organizacija, nutarė visai patuštinti iždą rusų naudai, pasirinko garbingą "Laisvę" už organą, išnešė rezoliuciją prieš Lietuvos valdžią reikalaujančią, kad ji nusiverstų ir prisidėtų prie Rusijos, ir kitokių stebūklų privirė. Užtat, "Laisvė" išgiria tą organizaciją iki padebesių ir sako: "ji turėtų būti pavyzdžiu ir SLA."

Paskelbus pilną atskaitą narių stovio ir iždo apyvartos APLD. organizacijos už paskutinius penkis metus, laike kurių bolševikai ją valdė, pasirodytų daug įdomių dalykų panašių į tuos, kaip Rusijoje bolševikai subankrūtino šalį, ją bevaldydami "del darbininkų labo." Bet užtenka tik persiskaityti 14 kp. delegato žodžius, kuriuos "Laisvė" per neapsižiūrėjimą įdėjo ant pirmo puslapio. Štai jie:

"Delegatai sudėjo aukų Lietuvos politiniems kaliniams $25, ir iš iždo paskyrė $10.00. Iš iždo negalėjo daugiau skirti, nes ten nėra pinigų."

Taigi organizacijoje pusantro tūkstančio narių jau iždo nebėra pinigų. Mat, einama "darbininkiškais keliais", arba duodama valią bolševikams valdyti iždą.

—o—

Baisiausias gadynės prasižengimas.

"Garso" reporteris įgavo dvie jų špaltų ilgio baisiausį išgąstį, kad "Vienybės" redaktorius, skaitydamas Klaipėdiškių atsišaukimą "Vienybės" B-vės sušauktame mass-mitinge Brooklyne, apleido posakį "Su Dievo pagelba". Mat, klerikalai viską pradėdami su Dievu, gali paskiau viską lengviau laužyti, nes Dievas padės ir tą daryti. Pavyzdžiui, jie pradėjo Lietuvos konstituciją su Dievu, o kogražiausia ją sulaužė, rinkdami Lietuvos Prezidentą Stulginskį, kaip sako Lietuvos teisininkai, kurie tą klausimą išsvarstė savo susirinkime Kaune. Klaipėdiškiai gi yra labai dievobaimingi žmonės: jie visiems lietuviams net maldaknygės spausdino. Be jų "Šaltinių" Lietuvos davatkos neturėtų iš ko melstis. Todel nestebėtina, kad jie pradėdami žygį, kurį nuo širdies remia visi lietuviai, ir bedieviai ir katalikai, jie kviečia visus stoti jiems į pagelbą su Dievu. Bet jei Amerikos lietuviai vien tik mišias šventas užpirkinėtų, tai vargu Klaipėdiškiai už tai tartų ačiu. Jiems reikiai pinigų, ginklų ir paramos. Tikimės, kad ir "Garso" reporteris, nors dabar ir serga, bet visgi paaukos bent penkinę.

—o—

Tėvynės liga nesirgk,
Laivakortę išsipirk, —
Čia "Vienybė" jums padės
Ir maloniai palydės.

—o—

Ebrajų Šventraštis ir Pranašai

Rašo H. G. WELLS.

(Šita trumpa ištrauka paimta iš veikalo "Outline of History", kurią lietuvių kalboje leidžia Tėvynės Mylėtojų Draugija.)

Visos knygos, sudarančios Senąjį Testamentą, jau tikrai ekzistavo, ir veik tokioje pat formoje kaip šiandie, vėliausia šimtas metų pirm Kristaus. Gali būti, kad jau Aleksandro Didžiojo laikais (330 m. pirm Kristaus) jos buvo pripažintos šventomis, o su didžiausia pagarba skaitomos šimtą metų prieš jį. Tuo laiku nekurios buvo tik ką šviežiai sudėtos; kitos gi jau buvo gana senos. Jos buvo šventi raštai tautos Žydų, kurie, išskyrus labai mažą dalį prastos liaudies, iš jų tėvynės (Palestinos) buvo atitremti į Babilių (Babiloniją) per Kaldėjos karalių Nebuchadnezarą, 587 met. pirm. Kristaus. Paskui jie grįžo į Jeruzalį, kur Persų karaliui Kyrui (Cyrus) globojant, vėl išsistatė savo šventnamį. Mat, tas Persas nuvertė paskutinį Kaldėjietį karalių Babiliuje 539 metuose pirm Kristaus, paliuosuodamas Žydus. Babilio Nelaisvė (kaip Žydai tą savo istorijos laikotarpį vadina) dūravo apie 50 metų, ir daugelis mokslininkų mano, kad tuo laikotarpiu į Žydų idėjas ir kraują įsiliejo daug svetimo gaivalo.

Judėjos ir Jeruzaliaus pozicija keistoka. Tai kilpos pavydalo sklypas žemės gulintis tarp Vidužemių Jūros iš vakarų ir tyrų už Jordano iš rytų. Per ją ėjo gamtiškas vieškelis nuo šiaurėje gyvenančių Khatų (Hititų), Syrijonų, Asirėnų ir Babiloniečių į pietuose esančius Egyptėnus. Todel tai kraštas, kuriam lemta buvo pergyventi audringą istoriją. Per jį Egyptas visados, del valdonybės, kariavo su bile valstybe gyvavusia šiaurėje. Prieš to krašto gyventojus visados buvo kariauta del to prekybos kelio. Pats gi kraštas savaimi nei didumu, nei žemdirbyste, nei mineralų turtais negalėjo būti svarbus. Todel istorija tų gyventojų, kurią mums šitie šventi raštai užlaikė, yra lyg pastabos didesnei istorijai dviejų civilizacijos sistemų (šiaurės ir pietų) ir jūrininkų tautų, gyvenusių vakaruose.

Šitie šventi raštai susideda iš skirtingų elementų, arba sudėtinių dalelių. Pirmosios penkios knygos, vadinamos Penkiaknyge (Maižiešiaus, arba Mozės knygos), jau gana anksti buvo laikomos keistoje pagarboje. Jos prasideda su forma visuotinos istorijos, atpasakojančios dvigubą pasaką — kaip sutverta buvo Visata ir žmonija — kaip pirmieji žmonės gyveno, apie didįjį Tvaną, kuris sunaikinęs visą žmoniją, išskyrus keletą parinktų asmenų. Kasmėjimai po senovės Babilio miestus atidengė mums Babiliečių tolygias pasakas apie Sutvėrimą ir Tvaną, kurios yra senesnės, negu Žydų grįžimas į Jeruzalį. Todel tyrinėtojai Šventraščio argumentuoja, kad žydai pirmuosius straipsnius Pentiknygės pasigavo iš Babiliečių, kuomet tenai gyveno ištremime. Išviso tokių straipsnių yra dešimtis. Po jų eina atpasakojimas gyvenimo Ebrajų tautos tėvonių ir uždėtojų -- Abraomo, Izako ir Jokūbo. Jie mums nupiešiami kaipo semi, patriarkiški Beduinių (bastuokių) vadai, gyvenanti vandraujančių piemenų gyvenimą tarpe Babilio ir Egypto žemių. Dabartinė Šventraščio pasaka, anot tyrinėtojų, esanti sudaryta iš keleto pirma gyvavusių pasakojimų; bet, nežiūrint kaip ji iškilo, ji pilna varsos ir gyvumo. Mes šiandie vadiname Palestina žemę, kuri tada turėjo vardą Kanaano ir buvo apgyventa Semitų tautos, Kanaaniečių, artimai giminingų Foinikiečiams, pastačiusiems miestus Tyre ir Sidon, ir Amoritiečiams, kurie vieną kartą buvo užkariavę Babilių, ir, vedami karal. Hammurabi, uždėjo pirmą Babilio Imperiją. (Šitas Hammurabi dar tuom žymus, [illegible] ūs įstatymų leidėjas ir sumanytojas [illegible] kuomet tapo [illegible] mokslininkuose. Taip [illegible] gražiai surašyta ir suvariyuota. V.) Kanaaniečiai tuo laiku nebebuvo vandruojanti piemenys, bet apsisėdę žmonės (tas laikas galėjo būti tolygus su Hammurabio laikais), kada Abraomo kaimenes ir bandos vaikštinėjo po kraštą. Šventraščio pasaka sako, būk Abraomo Dievas pažadėjęs šitą linksmą kraštą su tarpstančiais miestais jam ir jo vaikų vaikams. Norėdami plačiau tą pasaką pasiskaityti, skaitytojai yra kviečiami atsiversti Biblją ir pasiskaityti kaip Abraomas, būdamas be vaikų, pradėjo abejoti apie Dievo pažadą, kaip jam gimė Izaakas ir Išmailis. Ten skaitytojas ras ir apie Izaaką ir Jokubą, kurio vardas tapo pakeistas į Izraelį; apie dvyliką Izraelio sūnų; kaip jie dienose didelio bado nuvyko į Egyptą. Čia knyga Pradžių Pradžios, arba Genesis, pirmoji Penktaknygės knyga, pasibaigia. Sekanti knyga, Išėjimas (Exodus, pasiliuosavimas Žydų iš Egypto nelaisvės), atpasakoja istoriją Mozės.

Yra sunku tikrai nupasakoti, kaip sūnai Izraelio apsigyveno Egyptėnų tarpe ir kaip jie tapo vergais. Yra tūlas Egyptėnų raštas, kuris pasakoja apie apsigyvenimą tūlų Semitinių žmonių Gošeno žemėje. Juos apgyvendino faraonas Rameses II. Esą juos Egyptan pašaukė stoka maisto. Bet Egyptėnai neturi jokių raštų apie Mozės gyvenimą ir nuveiktus jo darbus; nėra jokių raštų apie užpuolimą maro ant Egypto, arba faraono, kuris būk prigėręs Raudonoje Jūroje. Mozės istorijoje yra daug atsiduodančio mytiškumu (pasakiškumu). Vienas iš jos stebėtiniausių įvykių, būtent, paslėpimas kūdikio pintiniame lopšy, rastas užrašytas ir sename Sumerų užraše, kurį mažiausia tūkstantis metų prieš Mozę iškalė karalius Sargonas Pirmas, sutvėręs Akadų-Sumerų pirmą Imperiją. Iškaltas raštas skamba:

"Sargonas, galingasis karalius, karalius Akadijos, aš esmi, mano motina buvo neturtinga, mano tėvo aš nepažinau; tėvo brolis gyveno kalnynuose . . . Mano motina, kuri buvo biedna, slaptai mane pagimdė; ji įdėjo mane į pintą nendrių lošpelį, ji užnipdė jo skylę smala, ji paliko mane ant upės, kuri manęs neapsėmė. Upė mane nešė tolyn ir prinešė prie Akki, vandens leidėjo. (Babilius ir Akadijos kraštai buvo sausi ir todel reikėdavo tam tikrais kanalais vandenį leisti ant laukų. Akki buvo tokis vandenio leidėjas. V.) Akki, vandens leidėjas, priėmė mane iš savo širdies gerumo. Akki, vandens leidėjas, išaugino mane į bernaitį. Akki, vandens leidėjas, padarė mane sodininku. Mano sodininko tarnyba buvo maloni Istarei ir aš tapau karalius."

Tas keblu suprasti. Dar kebliau dalykus padaro suradimas molio toblytėlės išrašytos Egyptėnų gubernatorių Kanaano miesto ir pasiūstos faraonui Amenopiui Ketvirtajam, kuris priklausė Aštuonioliktai Dinastijai, valdžiusiai pirm Rameso Antrojo. Joje, regis, Ebrajai įvardijami savu vardu ir sakoma, kad jie užplūsta ant Kananno. Aišku, jeigu Ebrajai užkariaudinėjo Kanaaną Aštuonioliktos Dinastijos laikuose, jų Ramesas Antrasis iš Devynioliktos Dinastijos negalėjo apgyvendinti ir pavergti pirm, negu jie Kanaaną užkariavo. Bet įtikėtina, kad Išėjimo pasaka, surašyta daug, daug vėliau po dalyko nutikimo, viską sutrumpino ir suprastino, o gali būti susimbolizavo ir įasmenavo tą, kas ištikrųjų buvo istorija ilgų ir painių karionių tarpe tautelių. Viena Ebrajų tautėlė galėjo užklysti į Egyptą ir tapti pavergta, kuomet kitos atakavo parubežinius Kanaaniečių miestus. Yra net prileistina, kad nelaisvės žemė buvo ne Egyptas (kurį Ebrajai vadindavo Misraimu), bet Misrimas, Siaurės Arabijoje, visai kitoje pusėje Raudonųjų Jūrų. Šitie klausimai yra pilniau aptarti **Encyclopedia Biblica**, į kur įdomaujantis skaitytojas ir yra siunčiamas. Beto galima pasiskaityti ir G. B. knygą **A Critical Introduction to the Old Testament.**

Kitos dvi Penkiaknygės knygos, Deuteronomija ir Leviticus, taipina savy visus įstatymus ir kunigams taisykles. O paskutinė, Knyga Skaičių, atpasakoja vandravimus Izraelitų po tyrus ir jų užpuolimas ant Kanaano.

Nežiūrint, kas pasirodytų tikromis smulkmenomis to užkariavimo, nėra abejonės, kad kraštas gyvai persikeitė nuo to laiko kada Dievas davė savo legendarį pažadą Abraomui. Tada, regis, jis buvo Semitų kraštas, pilnas turtingų prekybinių miestų. Bet didelės bangos svetimų žmonių pasitrynė ties šiuo kraštu. Mes jau pirmiau atpasakojome kaip tamsūs Italijos ir Graikijos Ibeniečiai, arba Vidužemių rasės žmonės, išvystę į Aigejos civilizaciją, kurios čiukuris buvo Knoso mieste, tapo sujudinti Ariečių persikilnojimu į pietus; kaip Knosas puolė ir buvo išplėštas apie 1400 pirm Kristaus, o visai sunaikintas apie 1000 metų pirm Kristaus. Aišku, kad užkluptieji Aigejo uostų gyventojai bėgo per jūrą ieškodami ramesnių gyvenimo vietų. Jie įsiveržė į Egypto upės Nilo žiočių kraštą (deltą) ir Afrikos krantus; jie tvėrė sąjungas su Khatais ir kitomis Ariečių ir ne Ariečių tautomis. Tas viskas nutiko laikuose Rameso Trečiojo, kuomet Ramesas Antrasis jau buvo miręs. Egyptėnų paminkai mini apie didelius mūšius ant jūrų, taipgi apie marširavimą šitų persikėlėlių Palestinos pakraščiu Egypto link. Jie kėlėsi vežimuose, kuriuos traukė, Ariečių mada, jaučiai. Todel aišku, kad ne pirmieji įsiveržėliai ėjo su kuria nors Ariečių tauta (nes Semitai jaučių vežimams vežti nevartojo). Nėra dar išnarpinota nuosaki pasaka šitų persikilnojimų ir kovų, kurios dėjosi tarp 1300 ir 1000 metų pirm Kristaus. Tik aišku, kad, anot Biblijos, Ebrajai, Jošujo vedami, tęsdami toliau savo lėtą žadėtos Kanaanos žemės užkariavimą, susidūrė su nauja tauta Pilistėnų, kurios Abraomas nepažinojo. Ta tauta pradėjo apsigyventi jūrų pakrantėmis ir steigti eilę miestų, kaip Gazą, Gathą, Ašdodą, Askaloną, Joppą. Tie Pilistėnai buvo nauji apsigyventojai, kaip ir Ebrajai, ir, gali būti priklausė tiems Kretėnams, kurie, kaip anksčiau sakėmė slinko pakraščiu Egypto link. Taigi Ebrajų įsisiurbimas, prasidėjęs attakavimu Kanaaniečių, patapo ilga ir nelabai pasekminga kova už geidžiamą ir žadėtą žemę su šitais stipriais, taipgi įsiveržėliais, Pilistėnais.

(Užbaiga bus)

Įvairūs Straipsniai

AMERIKOS LIETUVIŲ TAUTINĖS SANDAROS 9-TAS SEIMAS

("Vienybės" korespondentas)

Posėdis I.

Pittsburgh, Pa. — Sausio 25 d. iš ryto nuo 11-tos atsidarė posėdžiai A. L. T. Sandaros 9-to Seimo. Atvėrė seimą vietos darbuotojas sandarietis, J. Virbickas. Trumpais žodžiais pasveikinęs susirinkusius delegatus, pakviečia A. L. T. S. sekretorių, J. J. Paulauską, kad atidarytų formalį posėdį. Pil. Paulauskas, pabriežęs savo prakalbėlėje, kokiais sunkiais keliais A. L. T. S. turėjo iki šių dienų eiti, ir da bar jau išbujojo į žymios reikšmės Amerikos lietuvių organizaciją. Potam paskiria mandatų priėmimui komisiją: S. Mockų ir K. Karpavičių. Pagaliaus kviečia prie įžengiamosios prakalbos naujai išrinktą A. L. T. S. pirmininką, J. W. Lutkauską.

Pil. Lutkauskas savo ilgokoje ir rimtoje kalboje sveikina svečius ir pabriežia keletą momentų mūsų gyvenime. Pirmiau siai kviečia subendrinti mūsų jėgas kaip organizacijoje, taip ir laikraštijoje — kad vidurinės sriovės redaktoriai ir publicistai eitų vienu nusistatymu, vengtų smulkių nesutikimų, juos savo tarpe paliktų. Toliaus Sandarą stiprinti finansais, prisilaikyti geros disciplinos. Ant galo ačiuoja už išrinkimą šios organizacijos pirmininku ir žadasi savo paregas su passventimu eiti.

Kalba Dr. K. Drangelis. Jisai trumpai kviečia mūsų sriovės žmones kuolabiausiai koordinuotis visuomenės darbe. Perbėga istoriją nuo įsikūrimo mūsų Partijos. Tuomet daugiausiai mes dirbome Lietuvai, bet dabar jau parėjo valanda, kuomet privalome patys čionai Amerikoje sudaryti politinės jėgos, nes tai jau savaimu duoda jėgą ir mūsų tautos ateičiai.

Kalba J. O. Širvydas. Pabriežia dabartinį Amerikos lietuvių gyvenimo krizį, kurį iššaukė labai įtempti politiniai sątykiai tarpe mūsų sriovių. Dešinieji ir kairieji, patys nuo tautinio programo nuslydo ir mūsų minių didelę dalį su savim patraukė. Demoralizacija pasiekė tokį laipsnį, kad rėmimas Lietuvos jaunutės valstybės tarp amerikiečių visai pražuvo. Reikia eiti naujais keliais: pirma stiprinti A. L. T. Sandarą, kaipo pažangiosios visuomenės politinę vienetą; antras — organizuoti kolonijų visuomenę į vietos tarybas, kuriosna sueitų atstovai nuo bepartivių draugijų, kliubų, kuopų, ratelių, o vietos tarybos turėtų savo vyriausią Amerikos Lietuvių Tarybą, kuri, A. L. T. Sandaros padedama, bendrintų Amerikos lietuvių visuomeninį gyvenimą. Taip gi kalbėtojas pabriežė svarbą lietuvių pirmeivinės liberalinės spaudos, kuri dabar pas mus dar nedidelė, ypač mes dar neturime nė vieno dienraščio. Kadangi "Vienybė" yra sumanyta paversti dienraščiu, todel kalbėtojas kviečia seimą ir sandariečius darbuotojus, kad šitą svarbų sumanymą visomis jėgomis paremtų.

Delegatai. — Mandatų komisija perskaito delegatų surašą, sekančiai:

1 kp. Brooklyn, N. Y.: J. Ambraziejus, J. O. Širvydas.

5 kp. Baltimore, Md.: A. Kurelaitis.

7 kp. So. Boston, Mass.: St. Mockus, V. J. Šliakys, K. J. Paulauskas.

18 kp. Cleveland, Ohio.: K. S. Karpavičius, A. Žukas.

25 kp. Chicago, Ill.: A. L. Lukas, St. Valančius.

36 kp. Pittsburgh, Pa.: E. Paurazas, J. Virbickas, P. Savickas, M. Urlakis, J. Kuizinas.

75 kp. Chicago, Ill.: Adv. S. Kodis, S. K. Grišius.

Naujosios Anglijos Apskritis: S. Jokubauskas.

Chicagos Apskritis: Dr. K. Drangelis.

Moterų kuopa Pittsburgh, Pa. A. Akelaitė, V. Rupšienė, A. Gilienė.

43 kp. Pittsburgh, Pa.: J. A. Katkus. Taipgi suteiktas delegato teisės naujam pirmininkui, J. W. Lutkauskui. Taigi viso labo 1-ame posėdy užsiregistravo 24 delegatai.

Taipgi užsiregistruoja šie laikraščių reporteriai: "Vienybės" J. O. Širvydas, "Dirvos" K. S. Karpavičius, "Naujienų" — S. Bakanas.

Prezidiumo rinkimas: — Išrinkta seimo vedėju: J. Ambraziejus (17 b.) pagelbininku: A. Lukas (5 b.). Sekretorium A. Akelaitė, pagelbininku — K. J. Paulauskas.

Finansų Komisija: J. Virbickas, P. Savickas, E. Paurazas.

Rezoliucijų Komisijon: Dr. K. Drangelis, J. O. Širvydas, K. S. Karpavičius.

Išrinkus prezidiumą 1-as posėdis uždarytas pietų pertraukai. (Dar bus)

10 Metų Nepaliaujamos Praktikos
ASMENIŠKAS PATARNAVIMAS
DR. N. A. POSNER
Surgeon—Dentist
313 Bedford Av., Brooklyn, N. Y.
(Tel. 3428 Greenpoint)

1872 — Aukso Jubilėjus — 1922

50 Metų Gaminimo geriausios rūšies ir išdirbystės
Veliavų, Kukardų, Iškabų, Guzikučių
Maršalkoms Stūgų, Lazdų ir tt.
Kunigams Bažnytinių Rūbų,
Bažnyčioms kanopų del Procesijų.
Adresuokite:
THE MRS. W. SLOMINSKI BADGE & BANNER W'KS.
1025 Milwaukee Avenue, Chicago, Ill.

APSIVEDIMAI AMERIKOS SUV. VALST.

Kam draudžiama apsivesti. — Apsivedimas baltiemsiems su negrais ar pusnegrais yra draudžiamas ir baudžiamas šiose valstijose: Alabama, Arizona, Arkansas, California, Colorado, Delaware, Florida, Georgia, Idaho, Indiana, Kentucky, Louisiana, Maryland, Mississippi, Missouri, Montana, Nebraska, Nevada, North Carolina, North Dakota, Oklahoma, Oregon, South Carolina, South Dakota, Tennessee, Teksas, Utah, Virginia ir West Virginia.

Baltųjų su indijonais apsivedimas yra laikomas nelegaliu ir neturinčiu vertės valstijose: Arizona, North Carolina, Oregon ir South Carolina.

Baltųjų su chiniečiais apsivedimas laikomas nelegaliu valstijose: Arizona, California, Idaho, Mississippi, Oregon ir Utah.

Oregono valstijoje jaunikis ir nuotaka turi būti daktaro apžiūrėtu prieš apsivedimą.

Kam leidžiama apsivesti. — Visiems sveikiems savo spalvos žmonėms, t. y. baltiemsiems su baltomsioms, negrams su negrėmis, indijonams su indijonėmis ir tt., o taipgi su nesavo spalvos tose valstijose, kuriose neuždrausta, kaip augščiau sužymėta. Moterystė tarp brolių vaikų yra leistina valstijose: Alabama, California, Colorado, Connecticut, Delaware, District of Columbia, Georgia, Hawaii, Kentucky, Maine, Massachusetts, New Meksiko, New York, North Carolina, Rhode Island, South Carolina, Teksas, Virginia ir Washington. Kitose valstijose uždrausta.

Vyrai, sulaukę 18 metų amžiaus, gali vesti neatsiklausdami tėvų sutikimo šiose valstijose: Idaho, Illinois, Michigan, Minnesota, Nevada, New Hampshire, North Carolina, Tennessee ir W. Virginia. Kitose visose valstijose neturintys 21 metų amžiaus vyrai turi gauti savo tėvų ar globėjų sutikimą apsivesti.

Tėvams leidžiant, gali apsivesti vyrai šio amžiaus: 14 metų — Kentucky, Louisiana, New Hampshire ir Virginia; 16 metų — Iowa, Teksas ir Utah; 17 metų — Alabama, Arkansas, Georgia ir Kansas; 18 metų — visose kitose valstijose.

Mergos, be tevų leidimo, gali tekėti šio amžiaus: 16 metų — Maryland ir New Hampshire; 21 metų — Florida, Kentucky, Louisiana, Pennsylvania, Porto Rico, Rhode Island, Virginia, W. Virginia ir Wyoming. Kitose visose valstijose — 18 metų.

Tėvams leidžiant gali tekėti mergos ši amziaus: 12 metų — Kentucky, Louisiana, Maryland, Mississippi ir Virginia; 13 metų — New Hampshire; 14 metų — Alabama, Arizona, Arkansas, Georgia, Iowa, North Carolina, Rhode Island, South Carolina, Teksas ir Utah; 15 metų — California, Hawaii, Kansas, Minnesota, Missouri, N. Meksiko, No. Carolina, N. Dakota, Oklahoma, S. Dakota, Wisconsin; 16 metų — Illinois, Indiana, Michigan, Missouri, Montana, Nebraska, Nevada, Ohio, Oregon, Porto Rico, W. Virginia ir Wisconsin; 18 metų — Alaska, Colorado, Idaho, New Jersey, New York, Tennessee ir Vermont.

P. Buksnaitis

KAIP KUDIKIS MIEGA?

Oras, maistas ir miegas yra svarbiausi dalykai kūdikio gyvenime. Motinos turi kreipti domės į miego svarbumą savo kūdikio sveikatai. Normališkas kūdikis, geroj sveikatoj, naturališkai sutvarko savo miego programą, bet jau su nenormališkoms aplinkybėms motinos turi žinoti ką daryti, ir prižiūrėti, ar kūdikiai užtektinai miega.

Per pirmas dvi savaiti savo gyvenimo, kūdikis miega beveik per visą laiką. Pabunda tik vaigui. Per antrą mėnesį sveikas kūdikis turi miegoti apie dvidešimts valandų iš dvidešimts keturių. Po antru mėnesiu viš mažiau ir mažiau, pakol, kuomet kūdikis sulaukia pirmų metų, jau miega tik trylika arba penkiolika valandų.

Po dviejų metų, jau reikalauja nedaugiau, kai dešimts valandų miego. Ir motinos turi būtinai užmigdyti kūdikius nors valandą per dieną. Mažai vaikų tarp dviejų ir dvylikos metų tinkamai augs be dešimties valandų miego. Gali apsieiti su mažiau, bet motinos priedermė prižiūrėti, kad kūdikis miegotų nors dešimts valandų kasnakt.

Papratimas užima pirmą vietą kūdikio gyvenime. Netik savo naudai kūdikis kasdien turi miegoti paskirtu laiku, bet motinai bus patogiau. Motina turi prižiūrėti, kad kūdikio miegas būtų nepertrauktas. Papratimas prikelti kūdikį, kuomet svečiai ateina į namus, tuoj padaro kūdikį piktu ir nekantriu. Jeigu reikalinga prikelti miegantį kūdikį, tai tą padaryti tik tuomet, kuomet kūdikis jau užmigęs apie 45 minuas, arba valandą. Pirmą miego valandą yra giliausia.

Jeigu kūdikis nemiega, tai gal yra priežastis. Žinoma, kaikurie kūdikiai geriau miega už kitus. Bet del nemiegojimo persitikrink, ar nėra priežasties. Dainavimas gal užmirgdyti kūdikį, o gal ir ne. Nevisi kūdikiai mėgsta muziką, kartais by kokis triukšmas piktina kūdikius. Svarbu žinoti, kad kuomet kūdikio jausmai išsiplėtoja, jog paskiausias miego apgalmas yra girdėjimo jausmas. Matymas pirmas, palytėjimo jausmas antras, skonis trečias, uoslė ketvirtas ir klausas paskutinis.

Reikia žinoti, jog šviesus kambarys negeriausia vieta miegoti. Jeigu kūdikis užmiega tokiame kambaryje, tai tik nuo pripratimo. Visi kūdikiai geriausiai miega tamsiame kambary. Kūdikis turi miegoti, be varžančių drapanų, gerai išvėdintame kambaryje. Tylumas yra svarbu.

Daugelis motinų nežino, jog nerviški vaikai greičiau užmiega kuomet motinos ranka padėta ant lovelės, ar kuomet supa lopšelį. Tas kūdikį suramina.

Daugelis motinų nežino, jog kartais kūdikiai negali miegoti jeigu kambaryje yra koks kvapas. Nestiprus kvapas neviskuomet prikels kūdikį, bet daugelį sykių miegas neramus, kuomet kambaryje kas kvepia ar dvokia. Net ir saldus kvepėjimas kartais priverčia kūdikį vemti, ypatingai jeigu pilvelis nedrūtas.

Kita nemiegojimo priežastis yra alkis. Neprivalgę kūdikiai nemiegos. Vėl svarbu prižiūrėti valgio reguliariškumą, bet galima per dieną duoti biskutį pieno. Motinoms reikia nepratinti kūdikį bile kada penėti. Jeigu kūdikis parodo norą visuomet valgyti, reikėtų nunešti pas gydytoją.

Perdaug įkaitintas kambaris blogas netik kūdikiams, bet ir augusiems. Šviežias oras yra svarbus daiktas netik kūdikio, bet ir tavo sveikatai. Neduok kūdikiui jokių vaistų, be gydytojo įsakymo.

Yra kita klaida tėvų, kurie mano, jog daro del kūdikio gero ir nemato svarbumą tos klaidos, arba per biedni išvengti. Ta klaida yra pavelinti kūdikiams miegoti su suaugusiais. Yra gana bloga dviem sveikom suaugusiom ypatoms miegoti vienoje lovoje, bet kūdikiui, ypatingai kuomet nedrūtas, miegoti pačioj lovoj su suaugusiu yra pavojinga.

Gerulių Gražioji Ildikė

ISTORIJOS NOVELĖ.

Parašė J. O. ŠIRVYDAS.

Tą pasakęs Iclius, garsiai pliaukštelėjo su delnais. Ant to ženklo įbėgo vidun prie durių stovėjęs tarnas, kuriam baisuolis pasakė:

— Atiduokit Gerulių karaliui jo kūno ir kraujo vaisių!

Prie tų žodžių Eidukonis, kaip prie stalo stovėjo, taip ir sustingo ant vietos. Jam akyse paaibo, kraujas gįslose sustojo bėgęs, rodėsi jam, kad žemė po jo kojomis pradėjo suptis.

Atsidarė šoninės durys ir jėjo storas mongolas tarnas, nešinas rankoje kokį tai medžio plūšų maišą; prisiartinęs prie tos vietos, kur stovėjo pasviręs karalius Eidukonis, ir ties jo kojomis iškratė maišo turinį. Iš maišo išriedėjo ant aslos dvi žmogaus galvos, visai ties Eidukonies kojomis.

Dabar tiktai Eidukonis suprato visą baisenybę tos tragedijos. Jisai suklupo ant kelių ir pripuolęs prie žemės, apkabino rankomis tai vieną, tai kitą savo sūnų galvas ir ėmė bučiuoti. Nežiūrint stiprios karžygio prigimties, Eidukoniui ištryško iš akių ašaros ir jos beveik nei žemės nematė.

— Mano sūneliai! Mano brangieji Gerusis ir Umadokas! — vaitojo ir glamonėdamas brangius palaikus kalbėjo Eidukonis. — Kodel dievas Perūnas tokia aštria kulka mūsų šeimyną ištiko!? Kodel dievė Laima, visuomet mūsų giminę globėjusi, tokią nelaimingą liktinę nulėmė!?...

— Bet šituo dar neužsibaigia mūsų reikalas, — ant pūkinių sėdynių pasitaisęs kalbėjo baisus monarkas Iclius. Jisai kalbėjo retais žodžiais, rodos norėjo, kad ilgiau galėtų pakankinti Eidukonį, kuris jau ir taip dabar buvo prislėgtas tokia nelaimės sunkybe, kokią tik žmogus gali pakelti. — Aš galėčiau ir turėčiau ir tave lygiai taip pat bausti, kaipo biaurių maištininkų tėvą. Juk kas gali žinoti, kas yra ir už tavo dantų? Kas gali žinoti, ar ne toki nuodinga yra obelis, koki nuodingi buvo jos obuoliai?... Tačiaus, klausyk, Eidukoni! Aš tavo gyvastį dovanoju.

Karalius Eidukonis viš dar tebebuvo ant aslos sukniubęs. Kraujas apdžiūvusios, jo sūnų galvos, gulėjo ant žemės. Jų praviros, mirties stiklu apvilktos akys, rodos jį kalbino ir prašėsi, kad jų mirtis būtų atkeršyta.

— Aš tavo gyvastį dovanoju, — vėl atkartojo Guinų baisuolis. — Dar daugiau, aš ketinu tau gero padaryti... Aš tave prie savęs priartinsiu... Iš savo priešo, kurio sūnai mane kėsinosi pražudyti, aš tave padarysiu savo draugu, — daugiau, negu draugu — tu būsi mano uošvis!...

Paskutinius žodžius išgirdęs, Eidukonis staigu pakėlė galvą ir sunkiai nuo žemės pakilo. Jisai jautė, kad tas baisus žmogus dar turi kokius naujus planus jojo nelaimei padidinti.

— Mano baskakai suteikė man žinių, — vis iš reto tęsdamas kalbėjo Iclius, — kad tu turi gražią dukterį, ir kad jos vardas ėsąs Ildikė. Mano baskakai sako, kad tavo duktė esanti jauna ir labai graži, — ji esanti gražiausia tarpe visų tavo tautos mergaičių... Jie sako, kad ji esanti net daug gražesnė už tavo pačią Šventamintę, kuri veltui toki atkakli buvo, kad nenorėjo mano teikiamos laimės įgyti...

Lyg nematomos jėgos pastumtas Eidukonis pažengė priekin.

— Tavo žodžiai, o viešpatie, man nesupranami! — jisai kurčiai prašneko. — Tu kalbi apie mano pačią Šventamintę labai žinančiais žodžiais!... Kur ji yra? Kur mano gyvasties žvaigždė? — ne tai klausė, ne tai suriko Eidukonis.

— Suvaldyk save! — gresmingai pratarė baisuolis Iclius. — Atsimink, kad stovi akyvaizdoje didžio Guinų valdono, prieš kurį dreba žmonija nuo rytų iki vakarų. Gerulių karaliukas, mano tarnas, negali reikalauti atskaitų iš visos šiaurės viešpačio; jis turi tik mano valią pildyti...

Jisai dar toliaus norėjo tuo patim ūpu kalbėti, bet staigu jam užėjo piktumo priepuolis, kraujas priplūdo į veidą, jis visas paraudonavo ir sunkiai užsikosėjo.

Po kelių momentų, jis vėl atėjo lygsvaron ir atsikreipė į pabalusio Eidukonies pusę.

— Ir taip, aš tave paliuosuoju nuo bausmės ir priartinu prie savęs. Šią valandą iškeliauji į savo namus, idant parengti mano nuotaką Ildikę. Iki saulės nusileis devynius sykius į vakarus, o ne vėliaus, didis Guinų valdonas parodys didžią malonę Gerulių žemei, nes jis pats savo asmeniu aplankys jų karalaičio dvarą, savo sužieduotinę pasiimti. Dabar, eik — užbaigėm reikalą!

6. Kas Išgelbės: Rytai Ar Vakarai?

Sunki ir žiauri audijencija užsibaigė.

Nešinas savo brangių sūnų liekanas, karalius Eidukonis išėjo iš Icliaus palociaus. Jo pirmutinis žingsnis dar nebuvo jam pačiam žinomas.

Iš šilkais aptiestos Icliaus šėtros išėjęs nelygiais žingsniais, Eidukonis pabraukė sau per kaktą; ji dar tebebuvo šaltu prakaitu išpilta.

Aplinkui buolavo Icliaus "sostinės" miestas. Tai buvo nesuskaitoma daugybė šėtrų, baltom drobėm aptiesinėtų, kuriose gyveno savo neramų gyvenimą tūkstančiai plėšriųjų Guinų. Vietoje gatvių, šen ir ten kyšojo nelygaus didumo kvartalai. Jie buvo pilni erzančių mongolų, klegančių moterų, klykaujančių ir tresiančių pusnuogių ir visai nuogų vaikų abejų lyčių.

Arklių tabūnai protarpiais pievelėse ganėsi ir žvygavo bei spardėsi tarp savęs. Jų žvengimas maišėsi su abelnuoju Guinų sostinės alasu.

Einant kvartalas nuo kvartalo prieš Eidukonies akis atsistodavo gerai pažįstami "slavogradai". Tai buvo dideli daržai, kuriuose buvo laikomi "sulovai" arba sugaudyti vergai ir tolimuose kraštuose nelaisvėn suimti žmonės. Čia buvo margos minios, visokių tautų, visokio amžiaus ir abiejų lyčių žmonių. Jie laukė savo eilės, kuomet Guinų pirkliai juos tabūnais, kaip ir arklius, suraišioję išgabens ant vergų rinkos. Vieni iš jų bus nupirkti pačių turtingiausių Guinų, o kiti bus išvaromi į tolimus rytų ir pietų kraštus, kur jie bus parduoti Romėnų verguvėn. Tai buvo viena iš pelningiausių Guinams prekybų, iš kurios patsai didis monarkas Iclius gaudavo didžiąją dalį savo įplaukų...

Neveltui sakė Iclius į Eidukonį, jogei prieš Guinus dreba rytai ir vakarai. Ištikro, čionai suplaukdavo didžiausi Europos ir Mažosios Azijos turtai; per šitą baisią sostinę perėjo milijonai "gyvųjų prekių" ir jos iš čia išėję jau ant visados dingdavo; čia buvo verksmo ir griežimo dantų kraštas; čionai viešpatavo "Dievo Rykštė", baisuolis Iclius, kuris šiuo tarpu rengėsi eiti į antrą ir didžiausį karo ir plėšimo žygį ant Europos, kurią dar tik nesenai tie patys Icliaus būriai taip baisiai nušlavė su kardu ir ugnimi, kurios išgriauti miestai ir kaimai dar teberiogsojo kluikiuose griuvėsiuose, kurių gražiausių namų, palocių ir kitokių seniausios architektūros stebūklų pelenus dar tik nesenai tebenešiojo vėjai...

Ir šitas "Dievo Rykštė", pirm, negu juodu debesiu nuguls ant Europos, už devynių dienų dar rengiasi atsilankyti į ramią Gerulių žemę, su savo laukiniais mongolais apsiausti kaip amalas tykų Balučių dvarą ir pagriebti į gašlaus pasenulio despoto rankas vienintėlį ir brangiausį Eidukonies žemčiūgą — vienintėlę jo dukterį Ildikę.

Eidukonies širdis buvo tarsi kokio vanago nagais draskoma. Pražuvo jo mieloji Šventamintė, — ir jis dabar stipriai nužvelgia, kad prie jo žmonos pražūties yra pridėjęs savo rankas baisuolis Iclius. Pražuvo jo du mylimi sūnus, ant kurių galvos nukrito Icliaus budelio kardas. Dabar pareina naujas smūgis — pasenęs ir išgveręs Guinų tyronas, nors ir taip turėdamas nesuskaitomą daugybę pačių ir sugulovių, bet dar savo gašlių geidulių jaudomas, rengiasi naują auką pasigauti, — ir ta auka bus Eidukonies jauna dukraitė!...

Ėjo to keisto miesto vingiuojančiais tarpais, juodų minčių blaškomas Eidukonis, į tą vietą, kur Guinai buvo jo vežimus ir palydovus sulaikę.

Kur išeitis? Ar visas nelaimes širdy palaidoti, kruvinas žaizdas yt sužeistam liutui nusiližyti ir vėl po baisuolio Icliaus kojom šliaužioti? Ar ištikro užvesti su kaimynais karaliukais, — ypač su draugingu Rusuolėnų karaliuku — suokalbį, ir kuomet iseis Iclius į didžiojo karo žygį, jo paties armijoje pakelti sumišimą, Guinus išblaškyti ir Ildikę atsiimti, Ar gal visai šitam pažeminimui nebe pasiduoti, bet nieko nelaukiant paleisti šauklius į visą Gerulių tautą, kad susiruoštų į visos tautos pabėgimo kelionę Tokie tautų pabėgimai buvo nuo senų laikų ne naujiena. Patys Geruliai, kaip seneliai sako, yra kadaisiai atbėgę į šiuos kraštus iš vakarų, grūdami didelės ir nuožmios giminės Gudų ir Žuvėdų. Gal laikas parėjo gryžti Geruliams į vakarus, kur Baltijos jūrių pakraščiais, sakoma, gyvena žmonės panašūs į Gerulius ir tą pačią kalbą vartoja?

7. Kartybių Taurės Dugnas.

— Viešpatie, viešpatie! — staigu Eidukonis nugirdo pusiau pašnabždų šūktelėjimą nuo vieno "slavogrado" arba vergų daržo.

Apsidairęs, Eidukonis pamatė prie mažiukės įlankos ties "slavogradu" marška apsigaubusią moteriškę. Ji tyliai davė pirštu ženklą Eidukoniui, kad ateitų iš kvartalo aikštės į patvorį.

Eidukonis dabar pažino, kad ji yra viena iš jo seniau buvusių tarnaičių. Ji buvo viena iš to būrelio Gerulaičių, kurias besimaudančias anuo metu Guinai užpuolė ir savo nelaisvėn pagrobė. Tuomet tai dingo ir karalienė, gražioji Šventamintė.

— Vandile, — tai tu čia esi! — giliai nusistebėjo ir lyg ko nusidžiaugė Eidukonis. — Kaip gi tu čia atsiradai?!

Jis neatsargiai ir garsiai prašneko ir dideliais žingsniais pasuko į patvorį.

(Daugiau bus)

TARKAI

IDIJOTORIALAS

Sunkūs laikai, vyručiai! Net nei redakcijinių straipsnių nėra apie ką rašyti. Mat, apie ką tik pamislysi, tai apie tą jau yra laikraščiuose prirašytos begalės.

Imkime, kad ir politiką. Pilni laikraščiai jos! Francūzai (kai kurie laikraščiai juos vadina net prancais. Fui, begėdžiai!) atėmė iš vokiečių Rūrą — rodos, čia menkas dalykas, juk daug kas ką iš ko atima, — o žiūrėkite kokio riksmo pridarė visi laikraščiai! Rodos, kad iš jų pačių būtų kas atėmęs ne tik Rūrą, bet ir daugiau ką...

Arba vėl su tąja Klaipėda. Vieni rėkia, kad Klaipėdą paėmė lietuviai, kiti — kad Klaipėdą suėdė geležiniai vilkai, treti — kad Klaipėdos niekas nepaėmė: ji esanti vis toje pat vietoje, kur buvusi padėta svietą betveriant. Pirm to mat ten buvusi tuščia tuštuma ir visiškai niekas ten nesiskverbė; nei vokiečiai, nei lenkai, nei francūzai (ar, atleiskite už išsireiškimą, prancai), nei geležiniai vilkai. O dabar, kaž-kodel, toji Klaipėda staiga visiems labai pakvipo, lyg šun dešra. Net ir lietuviai stengiasi iš lietuvių Klaipėdą atimti! Taigi rašyti apie Klaipėdą jau nėra ko — viskas aprašyta.

Tiesa, atsirastų ko rašyti, jei prisilaikytume tos taktikos, kokios laikosi "Laisvė" (tai toks rusiškas laikraštis, leidžiamas lietuvių kalboje); jos redaktoriai laikosi principo, kad kiekviena lazda turi du galu: kai tu man vienu, tai aš tau kitu. Taigi, kol Klaipėda buvo klaipėdiškių lietuvių rankose, o joje viešpatavo francūzai, tai "Laisvė" graudžius verksmus giedojo, kad lietuviškoji buožeta valdžia Klaipėdos kraštą svetimiems imperialistams atiduoda, jos atvadavimu nesirūpina. Dabar, kai Klaipėdą paėmė kitoki lietuviai (ar tie patys klaipėdiškiai, kas ten juos supaisys!), tai "Laisviečiai" triūbyja, kad Lietuva užkraujanti Klaipėdai imperialistišką verguvę.

Ak, kad taip jau tasai Trockis užkariautų nors sykį visą Europą, Aziją, Afriką, Australiją, Ameriką ir Canarsie, tai gal nereikėtų laisviečiams tiek daug širdoperšos kęsti!

"Tarkos" (eks) Redaktorius, o už jį beraštį, asmeniškai prašant, pasirašė **Lūšnakojis**

Būklus Lietuvis

Stepas Tamošius iš Brooklyno nukeliavo į Lietuvą savo giminėlių aplankyti, kaip jis apsipainiojo su Mildos auksiniais siūlais ir visur jam pasisekė apart kaslegarnes — tos ašarų salos. Stepas grįžo Amerikon, kaipo jos gyventojas, 6 mėnesių laike nuo iškeliavimo, ir, turbūt, su oro laivu parsigabeno slaptai grakščią žmoną, nes ji nebuvo įrašyta į Stepo pasą, kad tai jo "geroji pusė", nei savo jokių leistrų, Amerikos konsulio patvirtintų, neturėjo, nei laivo leistruose užrašyta nebuvo, tiktai kaslegarnėje atsirado moteriškos lyties žmogus, tarsi orlaiviu atskridęs. Stepas, kaipo Amerikos residentas, tuojaus buvo paleistas eiti į senąjį Brooklyną, bet sykiu jis norėjo ir savo "gerąją pusę" parsivesti, ir pareikalavo su ultimatumu, kad jis vienas neisiąs iki ir ji bus paleista. Dėdė Samas turėjo priimti į pastogę ir Stepą, išspaviedojo iš viso gyvenimo ir visus prasiradimus surašius, nusiuntė į Washingtoną, kad duotų absoliuciją, nes kaslegarnėje nebuvo tam gadnos asabos. Ir o, nesitikėta! Washingtonas netik tai kad nedavė absoliucijos, bet tiesiai tais pačiais keliais įsakė grįžti Lietuvon ir atlikti pakutą.

Už Vokišką Kultūrą

Kada vokiečiai siautė Lietuvoje, tai išlupė viską, ką tiktai išlupti galėjo už daugelį milijardų markių visckio Lietuvos turto. Dabar vokiečių laikraščiai daro projektus, kokios sumos reikalauti nuo lietuvių už karo metu padarytas malones — už kultūrą, mokslą... Mat vokietėliai labai širsta, kad lietuviai turi iki sočiai savo duonos ir prie duonos, o jie nabagėliai — keine wurst.

Valstybė valstybėje

Lietuvos žydai turi savo "ministeriją" su 80 bankų, ir Lietuvos valdžia dar turi išleisti arti milijono auksinų tos žydiškos ministerijos užlaikymui.

"Vienybės" Redakterius ima Klaipėdą

Lenkų gazietos yra labai įmiršę ant "Vienybės" Redaktoriaus pil. Purvio, kuris nori atimti nuo prancų Klaipėdą ir privienyti prie Didžiosios Lietuvos. Bet "Vienybė" turi dar du Redaktoriu Lietuvoje būtent Pijų Norkų ir R. Adžgį — visa trejyba, ir Perkūne padėk jiems suvienyti visą Lietuvą ir visas partijas į tikrus lietuvius, o Lietuvos visiems nepriteliams, kad sprandus nusuktų.

Ekspedicija į peklos dugną

Lietuviški chamunistukai Amerikoje jau rengia antrą ekspediciją į Trockio "rojų", jau ne iš Brooklyno kriaučių, bet "farmerių" pusę ir "darbininkų" pusę — 50-50, su pasiryžimu važiuoti, kad ir į peklos dugną. O kaip linkėtina, kad visi chamunistukai, kaipo pasiutligės apimti — kuogreičiausiai išvažiuotų į tą "rojų," iš kurio į peklos dugną jau pataikys. Bet kad tik jie neatsirastų toje "buržujiškoje" Lietuvoje, kaip kad Tamošaitis, Misiunas ir kiti iš nakties atsirado.

Maldos Apaštalystės Draugija

Kas-žin-kas pasidarė su šventu Kazimieruku, lenkų karalaičiu, kad Amerikos lietuviai-katalikai pradėjo ano jau negarbinti ir pinigų neduoti, ką matydami kunigai panaujino užmaulį, ant meškerės ir pavadino "maldos apaštalystės draugija," kuomi kun. Kaščiukas Bostone laimėjo $350.00 Kazimiero vardo bendrovei Kaune.

Katalikiškos Naujienos

Meksikoje kunigai sumanė pasistatyti didelį kryžių ant kalno Cerro de Cubillite, Guanajuato provincijoje, ir surengė dideles iškilmes, kur susirinko apie 50,000 katalikų pasižiūrėjimui kaip Papos atstovas, Mgr. Ernesto Filipi, laimins pamatinį akmenį, kas buvo peržengimu Meksikos konstitucijos kuri gina svetimšaliams dalyvauti viešose apeigose. Prezidentas Obregon įsakė Papos atstovui apleisti Meksiką laike 72 valandų. Mat kaip greitai apsidirbo!

"Sausybės" naujienos

Washingtone išrodė viskas sausai, kaip netikėtai senis murinas išmetė stuopinę ant grindų Kapitoliuje ir tuomi prastojo savo tarnystės už neatsargumą.

"Bendrovių" naujienos

1922 metuose visokių "bendrovių" klapčiukai pardavė amerikiečiams gelsvai drukuotų popierių tiktai už $600,000,000. Tarpe lietuvių parsidavė tiktai popieros su verbliūdu, nešančiu tarpe kuprų milijonus iš Kinijos į Ameriką. Kiek pinigų surinko, tai pirkėjai turėtų pasigarsinti, kaip Akrono lotų pirkėjai. **Mikas.**

BRYZU, BRYZU TARKELEI

Apie Clevelando žvaigždę

Gerb. Tarkele: —

Aš mačiau ir skaičiau kad "Vienybė" Detroito astronomas rašo matąs virš Clevelando padangės kokią tai žvaigždę, ir taipgi mačiau "Naujienų" astronomus rašant kad jie mato tokią ar kokią ten žvaigždę virš Clevelando. Ir man dideli dyvai kodel Clevelando astronomas tos žvaigždės nemato ir per "Dirvą" niekad neaprašo?

Tai dabar, gerb. Tarkele, man rūpi žinot kokio didumo ta Clevelando žvaigždė yra ir kurioj daly ji šviečia, kokiomis valandomis pasiekia zenitą ar meridianą? Tegul Detroito ir Clevelando astronomai tą paaiškina, ir tada žinosiu ar tikrai virš Clevelando (ar tarp Clevelandiečių) yra kokia nors žvaigždė ar žvaigždutė. Gal jiems tik akyse žvaigždės rodosi virš Clevelando padangės, ba jeigu tikrai taip būtų, tai Clevelando astronomas būtų senai ją patėmijęs. **Svirplelis.**

USTER — MAS.

Mūsų mieste dar liko apie pustuzinis (a)-vyčių. Diplomatai pasiskubinkite, nes gal jas koks vilkas pagauti ir paversti į bedieves. **Oister Employment Bureau.**

BALTA MARĖ, MARĖ LANDI

Baltos Marės stalyčioj buvo labai garsi ilgauodegių vakarienė. 1) Garsi buvo tuomi kad stalai apkrauti buvo visokių maistų kokis tik yra reikalingas žmogui palaikyti gyvybę šioje ašarų pakalnėje. Nestokavo nei rojaus skystimėlio. O Gervės pienas, tai svečiams buvo dalinamas (ne prie stalo) iš tam tikrų ąsočių, panašių į tuos kuriuose gaspadinės verda kavą savo burdingieriams. 2) Dar garsesnė tuomi, kad vadinama associacija, arba, geriau sakant, unija, kurios vardu buvo parengta augščiau minėta vakarienė, savo nariams įsakė pasipuošti tam tikrais apvalkalais, kad iš priešakio išrodyti tik kamizelka, o iš užpakalio būtų žemę siekianti trinyčiai, lyg dvišaka uodega panaši į jūrų levo uodegą. Tas buvo ir išpildyta. 3) Šventakupriai, savo slaptame ant mėnulio susirinkime vienbalsiai kumščiu pakėlimu nutarė, ir užgyrė labai tinkamą vardą kurį ir viešai pareiškė: Ilgauodegių vakarienė. Tai dar neviskas! Tik turėkite kantrybės! Aš dar jums paporysiu ir vieną slaptybę, kurios niekam neišplepėkite. Buvo taip. Viename komisijos posėdy (komisija buvo dar beuodegų), vienas komisijos narys duoda įnešimą "kad į vakarienę būtų pakviesta dabar grįžusi iš Lietuvos p-ni V. Vencienė. Komisija sutinka, ir pasiunčia telegramą kad teiktūsi atvykti ir kad vieta bus ko augščiausia. Kada pri siartino diena, kurioj bus valgoma ta iškilmingoji vakarienė, komisija apreiškė visiems ilgauodegiams, kad bus viena ir garbės viešnia. Ilgauodegiai visi, žingeidumo apimti, pradėjo klausinėti, kas ta do garbės viešnia. Kada išgirdo, kad tautininkų veikėja, tai trockiniai, kurių buvo keletas, pakėlė murrrr-čini koncertą. Šaukė gvoltu, kad ji viską suės ir sugadins mums pležerį. O dar gali užsimanyti ir aukų rinkti, tai čia nėra vietos, jau visos užimtos. Vienas iš šalies prabylo, kad galima gauti viena kedę ekstra. Trockiniai — noser, nėra vietos ir daugiau prie stalo negali įsitekti. O kad geriau prirodyti, tai nueina ir išmatuoja, kad prie stalo negali daugiau įsitekti kaip 112 kedžių (į tą skaitlinę įdėjo ir 8 kedes, kurios buvo neužimtos). O jeigu Vencienė bus, tai reikės 114. Tai matote, vietos nėra, o stalo juk neištęsi. Tai kaip dabar bus? Juk viešnia užkviesta! — prabylo vienas. "Atsakyti! atsakyti!" — šaukė trockiniai ilgauodegiai. Tai kas dabar eis? Eik tu, eik tu!! Ant galo sutinka eiti trockinis, kuris stalą išmatavo ir turėjo geriausį argumentą. Taip ir nedalyvavo viešnia ilgauodegių vakarienėje. **Šventakupris.**

Garbus Dėde ar Broli Tarkuotojau! —

Ar yra galima parduoti lojario daktaro, inžinieriją ir ženybos laisnius?

Jei yra galima, tai kas turite parduoti, meldžiu man pranešti, arba pirkite iš manęs. **Diploma**

Iš Brooklyno iškabų

Ant kampo Roebling ir So. 1st gatvių yra šioks parašas: **Pyccko-Polska Apteka. Hm...!** Kas tie do pyckeliai?

(Apgarsinimas)

SVARBUS PRANEŠIMAS

(prisiųsta)

Mūsų Bankas siuntė Lietuvon savo atstovą, kad ant vietos patirtų naujai susidariusias Lietuvoje ekonomines sąlygas, aky vaizdoje įvedimo naujų pinigų ir kad sudarytų reikalingų ryšių taip pačioje Lietuvoje, taip ir okupuotose Lietuvos dalyse.

Mūsų atstovui sugryžus, mes turime daug ko naujo pranešti mūsų klijentams ir rėmėjams

Įvedus Lietuvoje savus pinigus, paremtus auksu, visas ekonominis krašto gyvenimas antsyk persimainė ir pabrango. Pats pragyvenimas, sulyginus jį su tuo, kas buvo, kuomet Lietuvoje vartojo vokiečių markę, pabrango, vidutiniškai imant, 3 kartus: visi ūkio produktai dabar yra įkainuojami auksso valiuta, panašiai kaip ir Amerikoje. Išpradžių toks pervers mas įneša į ekonominį krašto gyvenimą kiek ir nepatogumų, užtai jis nustato kainas, sureguliuoja prekybą ir pramonę, sudaro ir darbininkams tinkamesnes uždarbių sąlygas. **Akyvaizdoje tų naujų aplinkybių Lietuvos žmonės reikalauja iš Amerikos pašalpos daugiau, negu pirma.**

Mūsų Bankui, kaipo grynai lietuvių institucijai, rūpi, kad Amerikos lietuvių santykiai su Lietuva būtų rimti ir pastovūs. Todel ir mūsų atstovas Lietuvoje turėjo aiškias instrukcijas sudaryti kuorimčiausių ryšių taip su Lietuvos Banku, kurs leidžia Lietuvoje pinigus, taip ir su Lietuvos Finansų Ministerija, — tas ir padaryta: — **nuo dabar Baltic States Bankas yra Lietuvos Banko ir Lietuvos Finansų Ministerijos korespondentas Amerikoje.** Ir Lietuvos Bankas ir Finansų Ministerija laiko savo depozitus Baltic States Banke.

Lietuvos Pinigai

Lietuvos pinigai yra paremti auksu, — jų vienetas yra **litas,** lygus 0.150462 gramų tyro auksso. Kinekvienas Lietuvos Banko leidžiamas litas yra garantuotas auksu, kurs yra laikomas Finansų Ministerijoje, Lietuvos Banke ir užsienių bankuose. Palaikymas litų jų pilnoje vertybėje priklauso nuo krašto prekybos ir nuo to, **kiek Amerikos lietuviai persiunčia pinigų Lietuvon.** Juo daugiau Lietuva gaus iš Amerikos dolerių, tuo tvirtesni ir pastovesni Lietuvoje bus litai, tuo geriau bus sutvarkytas Lietuvos ekonominis gyvenimas. Lietuvos pinigų klausimas yra taip gerai ir tvirtai pastatytas, kad nesimato jokio pavojaus, kad jie galėtų pulti.

Litų kupiuros yra išleistos ši tokio didumo: 1 centas, 2 centai, 5c., 10c., 20c., 50c., 1 litas, 2 litai, 5 litai, 10 litų, 50 litų ir 100 litų. Vienas litas turi 100 centų. **Baltic States Banke galima nusipirkti Lietuvos litų (cash).**

Perlaidos Lieuvoje Mokamos Tiktai Litais

Kadangi Lietuva turi garantuoti savo pinigus auksu (ir sve tima augšta valiuta, k. t. doleriais, anglų svarais sterlingu ir t. p.) tad svetimi pinigai nėra Lietuvoje vartojami. Visi doleriai, taip **cash, taip ir čekiais,** turi būti sumokami į Lietuvos Banką ir Finansų Ministeriją. **Visos perlaidos išmokamos yra tiktai Litais.** Jei kam reikalinga yra būtinai doleriais gauti pinigus, tai tokiame atsitikime Lietuvos bankai, po išmokėjimo perlaidos litais, perka už juos doleriuos ant biržos ir išduoda pinigus priėmėjui. Už tokią tranzakciją bankai ima savo komisą, kurs priklauso nuo to, kiek prisieina mokėti biržoje už dolerius.

Mes nepatariame siųsti perlaidų dolariais, nes pinigų priėmėjai kartais gali turėti daug vargo, lygi tokias perlaidas gaus.. Tuo kartu litais siunčiamos perlaidos yra greitai ir pilnai išmokamos netik bankuose, bet ir visuose Lietuvos paštuose.

Baltic States Banko Ryšiai Lietuvoje

Šiuo kartu B. S. Bankas turi tvirtus ir rimtus ryšius su sekančiomis Lietuvos finansinėmis įstaigomis, kaipo jų Korespondentas Amerikoje:

1. — **Lietuvos Finansų Ministerija,** kurios žinioje yra Taupomųjų Kasų Valdyba, turinti savo skyrius kiekviename pašte Lietuvoje.

2. — **Lietuvos Bankas,** kurio žinion pereina Lietuvos Valsčių Iždinės. Tai yra didžiausia Lietuvos Bankas, su kapitalu 12 milionų litų, arba $1,200,000.

3. — **Lietuvos Kredito Bankas,** su skyriais Panevėžyje ir Šiauliuose.

4. — **Lietuvos Prekybos ir Pramonės Bankas,** su skyriais šituose miestuose: Abeliai, Anykščiai, Alytus, Biržai, Joniškis, Kybartai, Kedainiai, Klaipėda, Liepojus, Linkuva, Mariampolė, Mažeikiai, Panevėžys, Rokiškis, Raseiniai, Švėkšna, Šiauliai, Telšiai, Tauragė, Utėna ir Ukmergė.

5. — **Latvijos Tautos Bankas** Rygoje, perlaidoms Latvijoje.

6. — **Savitarpių Draugijų Bankas Vilniuje,** visoms perlaidoms į lenkų užimtąją Lietuvos dalį.

7. — **Deutsche Bank, Berline,** visoms perlaidoms Vokietijon.

Kadangi **Baltic States Bankas** turi tiesioginius ryšius su **Lietuvos Finansų Ministerija** ir su **Lietuvos Banku** ir kadangi tos įstaigos laiko savo depozitus Baltic States Banke, todel mes galime duoti ir duodame geriausį kursą perlaidoms į Lietuvą; ypatingai pigiu kursu pervedama Lietuvon stambios sumos taip prekybai, taip jau ir indėliams į Valstybės Iždines, į Pašto Taupomąsias Kasas, į Lietuvos bankus. **Mūsų kursas yra daug pigesnis už didžiausių Amerikos firmų užaminį (whole sale) kursą** ir mūsų patarnavimas yra daug geresnis ir greitesnis, nes mūsų ryšiai su Lietuva yra pirmos eilios.

Akyvaizdoje to, kas viršiau pasakyta, mes pastebime, kad ekonominio perversmo metu Lietuvos žmonės reikalauja iš Amerikos lietuvių didelės paramos. Jei reikalinga būtų kokių paaiškinimų ar instrukcijų, — rašykite, — mums bus malonu atsakyti į kiekvieną paklausimą.

BALTIC STATES BANK
294 Eighth Avenue
New York, N. Y.

Jeigu nori pažangos,
Iki metų pabaigos
Tris skaitytojus gauk
"Vienybei" patarnauk.

DABAR UŽSIRAŠYK

AMERIKOS LIETUVI

AMERIKOS LIETUVIS, savaitinis laikraštis ramių pasiskaitymų, naudingų mokslišku straipsnelių, ir svarbiausių žinių, yra naudingas kiekvienam lietuviui. Kas jį užsirašys lapkričio ar sekančio, gruodžio mėnesio bėgyje, gaus GRAŽIŲ DOVANŲ, knygomis, ir gražų sieninį kalendorių. Užsirašykit dabar, turėsite naudingą laikraštį.

Reikalaujam agentų užrašinėt "Amerikos Lietuvį," pardavinėti knygas ir gražias laiškams popieras.

Laiškus ir pinigus adresuokit taip:

"AMERIKOS LIETUVIS"

15 MILLBURY STR., WORCESTER, MASS.

NAUJIENOS

PIRMAS DIDŽIAUSIAS IR GERIAUSIAS DIENRAŠTIS PASAULYJE

NAUJIENAS leidžia darbo žmonės darbo žmonėm.

NAUJIENŲ Metinė Biznio Knyga ir Almanakas 1923 m. su 20,000 informacijomis dykai tiems, kurie užsiprenumeruos Naujienas.

NAUJIENŲ kaina metams Amerikoje $7.00. Lietuvoje $8.00.

NAUJIENOS
1739 So. Halsted Street Chicago, Ill.

JUOZAS GINKUS
Fotografas

499 GRAND STREET, BROOKLYN, N. Y.
Kampas Union Ave., Tel. 1042 Stagg

Fotografuoju Veselijas, Pagrabus, Grupas, Šeimynas ir pavienius. Darbas atsakantis, kainos prieinamos. Kurio mylit turėt gražius savo paveikslus, tad kreipkitės pas JUOZĄ GINKŲ, kuris padirba puikius paveikslus, kaip mažus, taip ir didelius visokiom spalvom. Reikale kreipkitės pas Juozą Ginkų

Telphone 2372 Greenpoint.

KO TIK REIKIA Į NAMUS
GALI GAUTI
PAS

Macys Bros. Furniture Co

Mes parduodame naujausios mados fornišius, kas tik kokio skonio nori. Prekės mažesnės už tuos pačius daigtus, negu kitur.

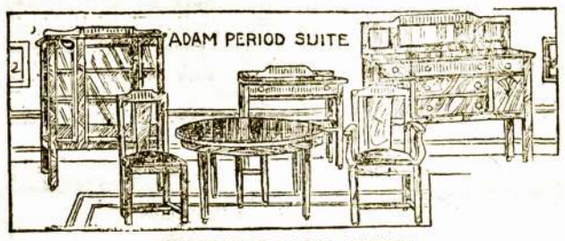

ISMOKESČIAI LABAI LENGVI
Tiktai $1oo arba $2.oo į savaitę.

Patarnavimas geriausias kiek galima. Pristatomi daigtai tie patys kad ir toli — už dyką ir saugiai. Jeigu jums tuom tarpu nieko nereikia, tai pasiųsk savo prieteliui, jeigu jam gero velini.

MACYS BROS. FURNITURE CO.

198-200 Grand Str. Brooklyn, N. Y.

Šale Comedy Teatro. Tarpe Bedford ir Driggs. Ave.

Tel. 2320 Greenpoint —::::— Telephone 7867 Main

GRABORIUS
JUOZAS GARŠVA

Mano firma gerai atlieka sekančius darbus: išbalsamuoja ir laidoja mirusius ant visokių kupinių. Pagrabus paruošia nuo paprasčiausių iki prakilniausių. Parsamdo karietas laidotuvėms, veselijoms, krikštynoms ir kitiems pasivažinėjimams.

Viršui minėtais reikalais kreipkitės pas mane, o būsit užganėdinti.

231 Bedford Ave. OFISAI: *264 Front Street*
BROOKLYN, NEW YORK

Scrantonas ir Apylinkė

Vienybės Skyrius: 1812 N. Main Av., Scranton, Pa. Bell Phone 5219-J

SCRANTONO ŽINIOS.

KOM. MIKO PETRAUSKO KONCERTAS.

Utarninke, Sausio 30 d., įvyksta komp. M. Petrausko koncertas Lincoln Svetanėje. Rengia jo draugai ir rėmėjai, kurių priešaky stovi Vyt. Keršević ius ir Jonas Stepanauskas.

Dalyvauja koncerte: P-lė V. Putvinskaitė, soprano, J. Bolys, baritonas, ir vietinė p-lė J. Stoliuniutė, taipgi ir pats komp. M. Petrauskas.

Bilietai labai smarkiai parsiduoda, tad tikimasi daug publikos. Svečių, girdėtis, atvažiuos iš Pittstono, Wilkes Barre ir apylinkės.

SALIUNININKAMS BĖDOS.

Nejuokais Scrantono policija atakuoja saliūnininkus. North miesto daly aną dieną aštuoni policmanai su troku aplankė keturis saliūnus, iš kur prisikrovė pilną automobilį įvairių gėrimų. Jie apsilankė pas: Bronių Klimaitį, 39 metų, 1501 N. Main St.; pas Miką Kudirką, 131 W. Market St.; Petrą Pėstininką ir Frank Parise, 118 W. Market St. Parise su Klimaičiu buvo suimti ir nuvežti į stotį kur turėjo užsistatyti kaucijų išviso sumoje po $600. Kudirka ir Pėstininkas esą sirgę tuo laiku ir gulėję lovose, bet jiems pranešta būti teisme, kada visų keturių byla bus nagrinėjama.

TURI VILTĮ.

Dagirdę, kad minkštųjų anglių darbininkai jau susitarę su savo bosais ir padarė kontraktą metams, antracito unijos nariai irgi gavo daugiau vilties, kad ir jiems pavyks susitarti be bėdos su savininkais. Jie savo konferencijas mano pradėti apie liepos mėnesį, kadangi antracito kasyklose kontraktas baigiasi rugpjūčio 31 d.

LIETUVOS ARTISTŲ KONCERTAS.

Už savaitės laiko įvyksta kitas koncertas, būtent iš Lietuvos nesenai atvykusių svečių, Kauno Operos Artistų — Seredoje, 7 d. Vasario-Feb., Lincoln Svetainėje. Nors buvo manoma paimti vieną iš didelių mieste svetainių, bet laiko nedaug buvo, viena, o antra, tai dideli iškaščiai ir mūsų žmonėms nepratus važiuoti į didesnes svetaines sulaikytų juos nuo girdėjimo Lietuvos Artistų, nes ir bilietai turėtų būti dvigubai brangesni. O dabar bilietai yra labai pigūs: vos 1 dol., 75c. ir 50c.

Lietuvos Artistams koncertą rengia Lietuvių Dailės Mylėtojų Koras. Tikimasi sutraukt visus Scrantono ir apylinkės lietuvius. **Balandis.**

STAIGA IŠĖJO IŠ GALVOS.

Juozas Radvilavičius, gyvenąs 431 Gibbons St., 50 metų amžiaus, staiga sudurniavo ir turėjo būti paimtas policijos globon. Jis bus patalpintas Hillside Home ligonbūty. Kol kas jis laikomas kameroje, kur sienos apmuštos minkštu kauru, kadangi jis labai daužosi.

VALSČIAUS ĮEIGOS.

Scrantono valsčiaus pajamos per 1922 metus, pasirodo, buvę virš du milijonai dolarių. Jų tarpe buvo 870 tūkstančių paskolos, bonų formoje. Išlaidų gi buvo daugiau, negu pajamų 61 tūkstantis dolarių. Pinigų kasoje buvę sausio 1, 1923 $361,000 dolarių.

PAGAVO UŽ VEŽIOJIMĄ ŠNAPSO.

L. Zinkas, iš 426 Sixth Ave., kuris, sakoma, drauge su Hinliu ir airiu O'Hara vežė automobiliu šnapso į Williamsportą rugs. 27, dabar sugautas po ilgo slapstymosi. Jį rado viršminėtu adresu gulint lovoje nakty ir paėmė. Vienok užsistatė $500 bėlos ir jį paleido.

AREŠTAVO HOTELIO SAVININKĄ.

Prohibicijos agentai areštavo Dovydą Gildea, kuris laiko hotelį Carbondale, ir pardavinėjo slaptai šnapsą. Jis paleistas po $2,000 kaucijos.

APVOGĖ RESTORANE.

Policija pastatė Feliksą Olinskį, savininką restorano po No. 210 Franklin Ave. po $500 bėlos, ant skundo tūlo Quinn, kuris esą nusigėręs su nuo Olinskio pirkta degtines, ir paskui neradęs kišenėse $80.

POLICMANAS NUMIRĖ BEEIDAMAS SARGYBĄ.

Ties Dr. Struplerio namais, 142 S. Main Ave. aną naktį nusilpo policmanas, Lewis James, kuris buvo rastas belaikantis daktaro tvorą. Nuvežtas į ligonbūtį, jis pasimirė 1 val. nakties. Gydytojai sako, kad mirties priežastis buvo suiręs veikimas širdies klapanų.

NETIKUSI AUDRA.

Lietus, sniegas ir ledai aną seredos vakarą privargino žmones, kuriems reikėjo važiuoti kur nors gatvekariais. Tik ant rytojaus važinėjimas vėl tapo normališkas.

PAGRABAS ANT PAGRABO.

Iš Pittstono ateina liūdna žinia apie įvykius Baranausko šeimynoje, gyvenančioje po No. 17 Mitchell, Sebastopolio priemiesty. Jo visi vaikai serga karštinėmis, ir viena mergaitė, Marė, šešių metų amžiaus, mirė. Grįžęs namo iš laidotuvių Mariutės ir jos seserėčios Elenos Zuteliūtės, tėvas rado namie kitą lavoną: savo duktės Elenos, 4 metų. Kiti du vaikai irgi guli.

PRIEVARTA NUPLĖŠĖ DRAPANAS.

Nors nežinomas vyras jį parmušė, jo drapanas nudraskė, bet Wilkes Barrietis, Ray Saliukas, iš 118 S. Wells St., ištarė jam ačiu. Mat, vaikinas dirba prie garadžiaus ir belaistant gazoliną, užsidegė jo drapanos. Vietoje gesinti kuo, jis šoko bėgti, bet ant gatvės jį pagavo praeivis vyras, kuris parmetė ir nuplėšė degančias drapanas.

VEŽĖ BAČKĄ ŠNAPSO.

Halzetonietis, Anthony De Joseph, aną dieną vežė sau bačką gero šnapso savo automobily visai pamiršęs, kad Amerika turi būti sausa. Jį patėmijo dėdė, kuris tuoj kapt ir suėmė su visa bačka. Dabar vežėjas turi užsistatęs $1,000 bėlos ir laukia teismo, kuris bus Scrantone.

KIEK SUV. VALSTIJOSE AUTOMOBILIŲ

Amerikos Suv. Valstijose praeitais (1922) metais buvo vartonėje dešimts milijonų, penkišimtai, penki tūkstančiai, šeši šimtai ir šešiosdešimtys automobilių.

Dabar yra vartojami šių išdirbystės automobiliai:

American, Anderson, Apperson, Auburn, Bailey, Buick, Cole, Columbia, Courier, Cadillac, Case, Chalmers, Chevrolet, Cleveland, Crawford, Dagmar, Davis, Dodge, Dorris, Dort, Durant, Earl, Elcar, Elgin, Esseks, Franklin, Gardner, Gray, H. C. S. Handley-Knight, Hatfield, Haynes, Hudson, Hupmobile, Jewett, Jordan, King, Lafayette, Leksington, Lincoln, Liberty, Kissel, Locomobile, McFarlan, Marmon, Makswell, Mercer, Mitchell, Moon, Nash, National, Noma, Oakland, Oldsmobile, Packard, Paige, Paterson, Peerless, PierceArrow, Pilot, Premier, R. and U. Knight, Rauch-Lang, Reo, Rickenbacker, Roamer, Rotary Siks, Stanley, Star, Stearn Studebaker, Stutz, Velie, Wescott, Wills — St. Claire, Willys — Knight. **P. Bukš.**

KAIP ATSISKAITYTI NAUJAISIAIS PINIGAIS

Daugelis Amerikoje gyvenančių lietuvių yra pasiskolinę Lietuvoje, ar paskolinę kitiems, dar prieš karą, gana stambių sumų rusiškais rubliais. Taippat daugeliui priklauso gauti dalių, ar šiaip palikimų, užrašytu irgi rubliais. Dabar, įvedus Lietuvoje naujus pinigus, žmonės įdomauja, kaip atsiskaityti, kaip užbaigti, ar atgauti tąsias sumas, skaitant dabartiniais pinigais.

Sulyg dabartinių Lietuvos valdžios patvarkymų, vienas senosios Rusijos rublis, žymimas vekseliuose, aktuose, kontraktuose ir kituose dokumentuose, yra lygus 25 lietuviškiems centams, arba, kitaip kalbant, keturius rublius atstoja vienas litas. Vadinasi, kam priklauso sulyg raštų gauti 100 rublių, tas dabar gali gauti ir turi pasitenkinti suma 25 litų, arba po ketvirtį lito už kiekvieną rublį.

Amerikos lietuviai privalėtų visas savo paskolas ir šiaip priklausančias sumas atsiimti, kol dar litai stovi savo vertėje: dabar galima gauti Amerikoje bent po 10 centų už lietuvišką litą. Atsiimti iš Lietuvos pinigus galima per įgaliotinius, surašant pas lietuvišką notarą įgaliojimą ir užliūdijant Lietuvos Atstovybėje.

Notaras P. Bukšnaitis.

Šimtas šėrų — generolas,
Dešimts šėrų — karininkas,
Vienas šėras — karoivėlis —
Del mielos Lietuvos
Visi kovos.

LIETUVIS ADVOKATAS
Užsiima varymu bylų visuose Teismuose
Skolina pinigus ant mortgedžių ir priima pinigus del išskolinimo ant mortgedžių nešančių šeštą nuošimtį. Norinti pirkti namus, gauti paskolą ar inverstinti savo pinigus ant mortgedžių ant nuosavybės (real estate) miestuose, lai kreipiasi pas
JONAS S. LOPATTO
Attorney and Counsellor-at-Law
308-9-10 Coal Exchange Building
(Cor. River and W. Market St.)
Wilkes Barre, Pa.
Bel. Tel.: 1864. Res.: 3532-J

Artistas Fotografas

Malevoju ir Fotografuoju visokius paveikslus nuo mažiausio iki didžiausiam, viską kas tik yra fotografuojama.
Fotografuoju dieną ir naktį. Darbas atliekamas už žemiausią kainą. Visuomet kreipkitės:
MOTIEJUS LIAUKUS
308 Bedford Av., kamp. So 1-mos
Brooklyn, N. Y.

Tikra Lietuviška Duona
kurią kepa
„Garsas" Keptuvė
(Seniausia įstaiga)
Kepa duoną iš ruginių miltų. Taipgi kepame keiksus, vestuvėms ir kitiems pokiliams. Visuomet kreipkitės su užsakymais prie „Garsas" keptuvė. Siunčiame duoną ir į kitus miestus.
W. MASIULEVICH
A. SHRUPSKIS
(Savininkai)
209 Bedford Ave.,
Brooklyn, N. Y. Tel. G'p't. 2876

CUNARD
LIETUVON PER 10 DIENŲ
Vienintėlis vandeniu kelias Lietuvon per Southamptoną ant Milžinų laivų
AQUITANIA MAURETANIA
45,647 tonų 30,704 tonų
BERENGARIA
52,022 tonų
Apleidžia New York kas Utarninką
Greitas persėdis Southamptone
Lietuviai ypatiškai lydėti
Į Piliavą 2-ra kl. $150.00. 3-čia klesa $106.50) Karės taksai atskirai
KELIAUNINKAI IŠ LIETUVOS sėda ant laivo Piliavoj važiuojant į Southamptoną ir ten persėda ant Milžinų laivų. Savaitinė tarnystė.
Greičiausi laivai pasaulyje
Informacijas kaslink kainų ir reikalingų dokumentų del iškalno apmokamų kelauninkų galite gaut nuo bile agento. Pareikalaukite. Yra vienas jūsų mieste ar apielinkėj.

HOLLAND AMERICA LINE
Geriausias tiesioginis susinešimas su Lietuva. Laivas veža keleivius iš Rotterdamo tiesiai į Piliavą. Visi laivai išplaukia iš New Yorko
NOORDAM ..... Vasario 10
N. AMSTERDAM .... Vasario 17
VOLENDAM (naujas) Vasario 24
Mūsų laivai turi puikius įrengimus Trečios klesos keleiviams
Užsisakyti galite pas vietinius agentus arba pas:
HOLLAND AMERICA LINE
24 State Street New York

STASYS PAUŽA
UŽLAIKAU VYRIŠKŲ APRĖDALŲ KRAUTUVĘ
Kaip tai:
Skrybėlių, Viršutinių ir apatinių marškinių, Kalnierių, kaklaraikščių, pančekų ir visokių reikalingų vyrams apsirengimui daiktų
Reikale prašau atsilankyti
131 GRAND STR.
Brooklyn, N. Y.

ROYAL MAIL PREPAIDS
Lietuviams parankiausi laivai:
ORDUNA ORBITA
Vienos klesos kajutos
ORCA OHIO
1, 2 ir 3 klesa
Prašyk knygutės pas
ROYAL MAIL STEAM PACKET COMPANY
Sanderson and Son., Inc. Agents
26 Broadway, New York
117 W. Washington St., Chicago.

Laikrodninkai ir Auksoriai

RAŠKINIS ir VOKIETAITIS
Didžiausias pasirinkimas laikrodėlių, žiedų, retežėlių, špilkų, guzikų ir kitokių papuošalų. Ypatingai važiuojantie į Lietuvą rasite didžiausį pasirinkimą nupirkimui puikiausių dovanų savo tėveliams, broliams, seselėms ir draugams. Taisome laikrodžius ir kitus auksinius daiktus; už savo darbą pilnai atsakome. Reikale praome atsilankyti.
141 GRAND ST. B'KLYN, N. Y.

PETRAS MAČYS

Parsamdau automobilius del Veselijų, Krikštynų ir nuvežu prie laivų prieplaukų
TEL. STAGG 1750
Graham Av. and Grand Str.
Brooklyn, N. Y.

MOTERU SKYRIUS

ATSAKYMAS "SENMERGĖS" BAIMEI

Rašo Sakalas

Montello, Mass. — Netiesa, kad lietuviai vaikinai stovi ant kampų. Čia yra L. T. Namas lietuvių širdyje. Čia šokiai, koncertai, prakalbos, L. V. Kliubas, knygynas, mokykla, anglų ir lietuvių kalbos, lietuvių vaikų mokykla. Čia, ant šio kampo, lietuvių stovi dieną ir naktį, maži, jauni ir seni, nes šis kampas vienas del lietuvių. Senmergė sušunka: "Tai dievulėliau, reikėtų lankyti vakarinę mokyklą! O tu sena buriute! Rašei, kad parašyti, bet ką, tai tau nei į makaulę neatėjo! Lietuvių vaikinų daugel lankė ir lanko vakarinę mokyklą, o kurie nelanko, tai užsiima stuboj rašymu ir skaitymu lietuviškai. Bet ką tu, senmerge, pasakysi apie čia augusias mergeles, kurios nei mokslo, nei etikos, nei proto neturi. Dar neužbaigs Grammar mokyklos, jau nuo trylikto metų pradeda trypt ant kampų, kaip avys čiulą kramtydamos. Vos spėjo užbaigt Grammar mokyklą, tuoj pradeda šokt dieną ir naktį džigą ant kampų su svetimtaučiais. Paklausk, kodel taip darot. "O, well," — atsako, — svetimtaučiai nusiveda į krutamus paveikslus, nuperka "kendžių" ir niekas nežino, kur aš buvau ir ką dariau. O lietuviai, "stindži". Tai kam jums dar pūst tą burbulą ant vaikinų? Jūs manot, kad aš rašiau apie merginas, tai ir jūs tą patį galite parašyt. O gal ir aš esu mergina? Jei aš nebūčiau mergina, tai jūsų visų sekretų nežinočiau. Čia augusios kai-kurios lietuvaitės užmiršta viską; užmiršta lietuvių kalbą, net ir anglų kalbą, užmiršta dorą, o lieka buriutėms. Lietuviai, vaikinai neturi tokios pilietiškos drąsos trankytis po italų stubas, po otelius, o čia augusios mergelės, tai lyg būt pasišventusios tam. Joms atdaros durys šviesių ir tamsių vietelių. Anot senmergės, jeigu lietuvį vaikiną patėmytum vaikščiojant su italaite, graike ar žydelkaite, tai tam reikėtų kraustyties Palestinon gyvent, nes tarp lietuvių nebūt vietos. Lietuviai vaikinai kad ir suaugę nenor mylėt italių nei graikių, nes žino, kad Lietuvoj ras tokių, koks pats. O čia-augės mergelės gal nuo "kendžių" taip karščiuojatės: dar jaunutės, kaip žiedeliai, o jau kabinėjatės ant Romos žirgelių.

Jei jūsų karštis pakįla per augštai, pulsas greit muša, štai geras patarimas: mažiau valgykit "kendžių", o daugiau pieno, ir kas rytas gerai išsimaudykite šaltame vandeny. Pamatysite, kad jūs paliksite lėtos, ramios mergelės. Nereikės gaudyti naktimis italukų.

KIAULIENA REIKIA GERAI IŠKEPTI

"Reikia iškepti ar išvirti kiaulieną gerai," sako Suv. Valstijų žemdirbystės Departamentas. Jeigu šeimyninkės to nedarys, tai valgantieji gali apsirgti baisia liga, vadinama "trichinosis" Ta liga yra skaudi ir pražūtinga; ji prasideda nuo mažo gyvūno, kuris atsiranda kiaulienoj. Tas gyvūnas toks mažas, jok tik matom per mikroskopą, ir kartais nematomas atsargiausių mikroskopiškų peržiūrėjimų Kiaulės, tų gyvūnų užkrėstos, neturi jokių ypatingų ženklų, ir kiauliena, kuri trichina užkrėsta, panaši į gerą kiaulieną.

Geras naudingas mėsos peržiūrėjimo būdas, sulyg kurio žmonės be pavojaus galėtų valgyti netinkamai ar negerai virtą kiaulieną, dar nesurastas. Bet yra tik vienas geras būdas nukreipti tą ligą! Virimas sunaikina gyvūnus. Todel tik gerai išvirta kiauliena neturės trichinų.

Gerai, jog. Suv. Valstijose žmonės nemėgsta žalią arba lengvai iškeptą mėsą. Liga tik tiems pavojinga, kurie paeina iš tų šalių, kur valgo kiaulieną žalią.

Trichina labiausia pasirodo žiemoje, su šventėmis, nes tada žmonės valgo daug visokių rūkytų ir džiovintų dešrų iš kiaulienos pagamintų, ir daugelis nekeptas valgo. Tos dešros, jeigu padarytos iš kiaulių, kurios trichina užkrėstos, išplatins tą ligą. Kartais beveik visos šeimynos užkrėstos ir iki šimto žmonių apsirgo nuo vienos kiaulės, kur dešros padarytos iš kiaulienos.

Apsisaugoti nuo trichinos — nevalgyt gerai neišvirtos kiaulienos, arba kito valgio, kuris iš kiaulienos padarytas.

Kiauliena tinkama valgiui tik gerai išvirta, ir tik tokia beveik visi amerikiečiai mėgsta. Reikia atsiminti, jog šiluma labai pamažu pereina per mėsą, todel dideli šmotai nors atrodo, jog gerai iškepti, vienok tik paviršis iškeptas, o vidurys gal visai neiškeptas.

Nors paprastas kepimas pakelia mėsos šilumos laipsnį daugiaus, negu Agrikultūros Departamento ištyrinėjimai rodo, trichinos išnaikinimui (140 laipsniai F), bet gali būt, jog tos šilumos laipsnis nepasiekia mėsos vidurio. Todel reikia visą mėsos šmotą gerai iškepti.

Taupyk šitą Leibelį

Del Brangių Dovanų
KLAUSK SAVO GROSERNINKO del
MAGNOLIA
IR
STAR PIENO
VARTOK JĮ VISADOS KUR PIENO AR CUKRAUS REIKALINGA
UŽ LEIBELIUS GALĖSI GAUTI PUIKIŲ DOVANŲ NAMŲ PAPUOŠIMUI
Rašykit į bile kurį ant kitos pusės šio leibelio adresą del paveikslauto katalogo
"Apsimoka leibelius taupyti"
Taupyk šitą Leibelį

Del Dovanų Brangių

Atliekame
Greitai-Gražiai-Pigiai
VISOKIUS
Spaudos Darbus
SPAUSDINAME:
Knygas, Konstitucijas Afišas, Laiškams Popieras, Konvertus, Vizitines Korteles, Plakatus, Baliams Tikietus, Vestuvėms ar Bankietams Užkvietimus ir tt.
VIENYBĖ
193 Grand Street
Brooklyn, N. Y.
Reikale Kreipkitės pas mus.

Pirkite "Vienybės" Bendrovės Šėrų

v
Saltinių iš Lietuvos!

Tik ką gavome iš Tilžės visą krovinį įvairių maldaknygių, kantičkų ir senai daugelio laukiamų Didžiųjų Šaltinių.
Kurie norite tų knygų, klauskite specialiai laišku "Vienybės" Knygyno, kadangi jų nedaug yra. Mes pranešime kainas ir rūšį laišku.
Pirmieji visados gauna geriausį pasirinkimą, todel nevilkinkite. — Adresuokite —
"VIENYBĖS" KNYGYNAS
193 GRAND STREET
Brooklyn, N. Y.

Tel. Stagg 8470
MAURICE GOLDSCHMID CATERER
KNAPP MANSION
550-554 Bedford Ave. Near Ross St. Brooklyn NY
For Wedding Parties, Banquets and all Social Functions
Dishes and Silverware Loaned
Elegant and Large Lodge Rooms to Let
Outside Catering a Specialty
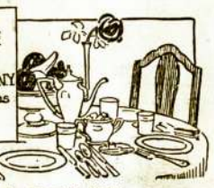
Geresnės Įstaigos nėra Brooklyne ir negali buti.

BALTIJOS-AMERIKOS LINIJA 9 Broadway, New York, N.Y.
TIESI KELIONĖ į LIETUVĄ
PER HAMBURGĄ, PILIAVĄ ARBA LIEPOJŲ

Važiuokit visi parankiu ir tiesiu keliu aplenkdami Lenkų Koridorį
Visa trečia klesa padalinta į kambarius ant 2-jų, 4-rių, 6-ių ir 8-nių lovų
S. S. ESTONIA ..... Vasario 7 d.
S. S. POLONIA ..... Vasario 28 d.
Iš New Yorko, Boston ar Philadelphijos į
HAMBURGĄ — $103.50 PILIAVĄ — $106.50
KLAIPĖDĄ IR MEMEL — $107.00
Iš Bostono į New Yorką ant "Fall River Linijos"; iš Philadelphijos geležkeliu
Kreipkitės prie Vietinių Agentų

Brooklyno ir Apylinkės Žinios

„Vienybės" Adresas: 193-197 Grand Street, Brooklyn, N. Y. Telefonas: 2427 Greenpoint

IŠ KRIAUČIŲ 54 SKYRIAUS METINIO SUSIRINKIMO.

Sausio 23 d. įvyko kriaučių metinis susirinkimas. Atidarė jį J. Glaveckas ir vedė tvarkiai iki pabaigos. Turiu pasakyti, kad per šitą pusmetį buvo tvarkus susirinkimai vadovaujant Glaveckui. Buvo perskaityta protokolas ir visų metų atskaitos. Pasirodžius, kad viskas sutinka gerai, vienbalsiai priimta. Toliau sekė laiškų skaitymas. Buvo prisiųsti nuo draugijos Šv. Jurgio ir J. Perkūno. Laiškai priimti. Po to buvo pora atsišaukimų. Viena našlė moteris reikalavo paliuosuoti nuo mokestų. Ji tapo paliuosuota ant metų laiko. Kitas atsišaukimas buvo vieno seno ir gero unijisto, kad jam lokalas paskolntų kiek pinigų, nes senai nedirba ir su šeimyna gyventi sunku tokiuose laikuose. Po apkalbėjimui vietoje paskolinti tapo paaukauta $100.oo. Prie pirmos progos bus duota jam darbas. Turiu pasakyti, kad šitame klausime lokalas padarė didelę dovaną del biedno žmogaus.

Toliaus sekė raportai iš visu komitetų. Išdavus raportą iš Joint Board tuojaus atsistojo gerai žinomas Buivydas ir norėjo padaryti užmetimą, kad jis nieko negirdėjęs ir nežinojęs iš Abelnos Tarybos darbų iki metinio susirinkimo. Teisybė, tas žmogus nieko nežinojo, ir dabar da jisai nežino, delto, kad nesilankydavo ant lokalinių susirinkimų ir negirdėjo raportų. Nežiūrint jo kalbos, raportai tapo priimti vienbalsiai. Toliau seka valdybos rinkimai. Sekretoriaus, pirmininko, iždininko ir visų kitų narių rinkimai apsiėjo be lermo. Mat, beveik nė vienas iš senųjų neapsiėmė kandidatūros del to, kad daugeli kartų buvo "Laisvėje" užmetimų kurių tūli buvo tiesiog fabrikuoti tikslu apšmeižti. Beto buvo verkiama per "Laisvės" špaltas, kad socialistai, aidoblistai, ir kiti, užėmę unijos vairą ir neužleidžią bolševikams parodyti ką jie gali. Žinoma, niekas nekonkuravo komunistų ir "apšvietos lygos" nariams ir užleido juos padirbėti. Jei dirbs gerai, bus nauda, o jeigu negerai — tai lokalas moka apsieiti su jais: šluoja kaip su šluota visus.

Toliau buvo apsilankęs komitetas nuo Neprigulmingo Kliubo ir atnešė savo nutarimą, kad lokalas užtvirtintų. Tarimas buvo sekantis: kožnas narys 54 skyriaus turi būti ir nariu Kliubo užsimokėdamas vieną dolarį įstojimo ir po 60c. metinių duoklių. Žinoma, likosi priimtas, nes tarimas nėra blogas, bet ateityje sukels lokale daug nesmagumų, nes padarytas mažumos. Toki dalykai turėtų būti visiems žinomi.

Mitingas buvo nelabai skaitlingas. Narių neperdaug buvo. Matyti, nesiinteresuoja unijos reikalais. O paskui, kaip būna kas negerai, tai mėgsta lermus kelti. J. Kas.

OPERETĖS DRAUGIJA,

kaip ir visada, savo veikalus rengia su orkestra, tat ir šį sykį turi nusisamdžiusi gerą orkestrą. Visi pasipirkite tikietus iškalno pas vietos biznierius ir koro narius, kad pamatyti juokingą operetę kun. Petkaus salėje, subatos vakare. Lošimas prasidės lygiai ant 8val. vakare, vas. 3, 1923.

LAIŠKAS Į REDAKCIJĄ.

Gerb. "Vienybės" Red.:—

Brooklyno komunistai garsina, būk aš apsiėmęs debatuoti su A. Bimba apie vadinamą "Darbininkų Unijų Švietimo Lygą". Turiu pareikšti, kad aš niekuomet nepasižadėjau šiame klausime debatuoti.

Po to, kai Brooklyno komunistai padarė maišatę iš mitingo protestui prieš Johnsono bilių; po to, kai jie ir protesto susirinkimą prieš lietuvių išeivių registraciją pavertė jomarku; po to, kai daugelyje kitų viešų susirinkimų jie pasielgė tiesiog kaip laukiniai žmonės — po viso to netik aš, bet, manau, jokis gerbiąs save žmogus, su komunistais nedebatuos, bent tol, kol jie nepradės žmoniškiau elgtis susirinkimuose, kol apsitašys šiek tiek.

V. Poška.

† A. A. ANTANAS BIELSKUS.

A. Bielskus persiskyrė su šiuo pasauliui 24 dieną Sausio, pirmą valandą popietų, o tapo palaidotas 26 dieną su bažnytinėm apeigom. Velionį New Yorke dirbtuvėje smarkiai primušė ir iš to sunkiai sirgo ilgą laiką ir, pagaliaus, mirė. Velionis paliko 3 mažus kūdikėlius ir moterį didžiame nuliūdime. Velionis paėjo iš Mariampolės apskričio, nuo Igliaukos. P.

GRAŽUS VAKARĖLIS.

Jaunų Vyrų Lietuvių Kliubo kambariuose subatoje įvyko dailus jaunimo vakarėlis, taip vadinamas "Ladies Night", kur buvo apie 75 asmenys, vaikinai ir merginos. Juos palinksmino pakviestos dainininkė ir šokikė. Beto buvo skanių užkandžių ir šokių.

Minėtas Kliubas rengia du pikniku ateinančią vasarą gražiame Dexter Parke, kurį senai lietuviai norėjo gauti, bet pernai nei viena draugija negavo. Piknikai bus gegužio 20 ir rugpjūčio 19., nedėldieniais. Vasario 11 bus Kliubo balius su kabaretu New Plaza salėje, o Velykų pirmą dieną bus kitas toje pačioje salėje balius.

Dabar prie Kliubo rašosi ypač daug čia gimusių jaunų lietuvių, kurie jaučiasi dar turi lietuviško kraujo ir nori dirbti su lietuviais. Sekantis mitingas bus ketverge, vasario 8, po No. 132 So. 8th St. Norintieji prisirašyti yra kviečiami atsilankyti. Kor.

MERGAITĖ. UŽPUOLĖ

Subatoj trylikos metų mergaitė Teresė Seedbricė (Sidabriukė?), be jokių drapanų, tik apsisiautusi viršutiniais trinyčiais, pribėgo prie policisto ant kampo Bedford ir Myrtle Ave., šaukdama pagalbos. Ji buvo sukruvinta, sudraskyta ir abiem pamuštom akim. Sakėsi, kad ją įsivedęs į kambarį koks ten Pilypas Carbone 789 Bedford Ave., kur ir apdraskęs. Kaltinamasai areštuotas.

PAIEŠKOJIMAI

PRANEŠIMAS BROOKLYNIEČIAMS

Draugai ir Draugės! —

Kaip galima biskį geriau pragyvent, kaip iš kokios dirbtuvės, aš pardudu groserne ir sykiu saldainių krautuvę. Kaip tik proga įsigyti žmogui geresnio gyvenimo. Pardavimo priežastis, turiu apleisti greitu laiku šitą valstiją. Labai geroj vietoj, tarpe dirbtuvių. Atsišaukit: **143 North 11th Str., Brooklyn, N. Y.** (14

Paieškau pus-sesers Onos Višnianės ir jos vyro Juozo Sidiskio, paeinančių iš Garlevos valsčiaus, Nasvižių kaimo, gyvenančių apie 20 metų Amerikoje. Jie patys ar kas nors žinantis apie juos kreipkitės šiuo antrašu: **Antanas Mockeliūnas, 1154 Glenmore Ave., Brooklyn, N. Y.** (10)

Paieškau Tamo Frankovskio, jo sūnaus Juozo ir dukters Marytės pirmiau gyveno Milwaukee, Wis. ir Chicago, Ill., priklaususių prie Kosciuško Photo Art Co. Jei kuris i šviršminėtų yra gyvi atsišaukit šiuo antrašu: **Antanas Mockeliūnas, 1154 Glenmore Ave., Brooklyn, N. Y.** (10)

Tel. Greenpoint 5812

DR. A. PETRIKA

LIETUVIS DENTISTAS

229 Bedford Ave., kampas N. 4 St.

BROOKLYN, N. Y.

Valandos:

Nuo 10 val. ryto iki 12 val.
Nuo 2 po pietų iki 8 val.

PASIRINK DABAR!

tarp paprastų, nepastovių darbų fabrikuose gerai apmokamos ir nuolatinės vietos ofise

Leisk savo dukterį į Biznio Departamentą

LINCOLN MOKYKLOS

ir kaip jūs, taip ji, pasinaudos iš progų, kurias mokykla suteikia

PILNI SEKRETORIAVIMO KURSAI Diena ir vakarais

Knygvedystė, Trumparaštis, Mašinėle rašymas

Prirengiame prie kolegijų. Anglų kalba pradžiamoksliams

THE LINCOLN SCHOOL

Broadway ir Bedford Avenue

Brooklyn, N. Y.

Kings County Banko Name

Įsteigta 1877 m.

F. R. ALLMANN WOOLEN CO.

321 BROADWAY

netoli

Williamsburgo Tiltinio Plėciaus

Marcy Ave. Stoties kampas Rodney Street

Brooklyn, N. Y.

Didelis Pasirinkimas
Puikiausių Vilnonių ir Veltų Audeklų

AUDEKLAI BILIARDAMS

Per 40 metų gyvenome ant 71 Leonard Street

NEDĖLIOJE

4 VASARIO

FEBRUARY, 1923

Aido Choras suloš trijų aktų Operetę

„Apvesdinkite ir Mane"

Lošimas įvyks puikioj, šiltoj, su visais patogumais svetainėj

SCHWABEN HALL

Knickerbocker Av., kampas Myrtle Ave.

— BROOKLYN, N. Y. —

PRADŽIA 7:15 VAL. VAKARE

Lošime dalyvauja visi geriausi artistai dainininkai:

M. K. BOLYS, K. JANUŠKIENĖ,

M. ČESNAVIČIUTĖ, F. STANKUNAS,

S. VAINEIKIS, S. KAŽEMEKAS,

A. BOLIENĖ ir kiti.

TIKIETAI: 50c., 75c. ir $1.00

Tikietus galima nusipirkti šiose vietose: "Laisvės" ofise; Januškos-Račkausko krautuvėj, 455 Grand St.; pas J. Jušką, 79 Hudson Av.; C. B.; Venus Barzdaskutykloj, 508 Grand St. ir pas visus aidiečius.

Važiuoti galima Broadway eleveiteriu iki Myrtle Av., ten persėsti ant Metropolitan Line ir važiuoti iki Knickerbocker Av. stoties, o ten nulipę rasit svetainę. Taipgi galima Bushwick Av. arba Union Ave. karais, kurie davežia iki svetainei.

Įvairūs Pardavimai

Parsiduoda bučernė geram stovyje su gyvenamais kambariais. Leasas, renda $45. Gera proga įsigyti pigiau biznį. **165 Norman Av., Brooklyn, N. Y., Tel. Greenpoint 4241.**

Parsiduoda bučernė labai geroj vietoj. Biznis išdirbtas per daugelį metų. Parsiduoda pigiai. **440 Irving Av., Brooklyn, N. Y. Tel. Evergreen 2922.** (11)

Parsiduoda kriaučių biznis. Gera proga norintiems pirkti 20 siuvamų mašinų ir visi įtaisymai. Viskas geram stovy. Sopa randasi po No. 36 Devoe St., Kreipkitės šiuo adresu: **A. Schreiber and J. Simanaitis, 153 Bushwick Ave., arba 213 No. 6th St. Brooklyn, N. Y.** (10

Senas r gerai išdirbtas lietuvio biznis, duonos ir visokių pyragų, kėksų, kepimo. Nemaža ir gera lietuvių kolonija. Daug kostumerių. Parsiduos už prieinamą kainą. Priežastis pardavimo — turiu kitą biznį. Greitai atsišaukit šiuo adresu: **193 Grand St., Brooklyn, N. Y. Perduoti D.** (10

Parsiduoda 3 šeimynų, mūrinis namas, parketo grindys r beismentas, ant 98 So. 2nd St. Kaina $9,250. Pinigais $3,000. Atsišaukite pas Collins, 83 Berry St., Telefonas: Greenpoint, 0286. (9)

LIETUVIŠKA AKUŠERKA

Marijona Tamkienė

prie palagų ant parejkalavimo dieną ar naktį, taipgi ir nedėldieniais. Darbą atlieka atsakantiai už prieinamą kainą

30 STAGG STREET

Brooklyn, N. Y.
Tel. Stagg 6731

Telephone 9759 Main

Fotografas

IR MALIORIUS

Nufotografuoja ir numalevoja visokius paveikslus įvairiausiomis spalvomis. Atnaujina senus ir krajavus ir sudaro su amerikoniškais. Darbą atlieka gerai ir pigiai.

Kreipkitės šiuo adresu:

JONAS STOKES

173 Bridge Str., C. Brooklyn, N. Y

Reikia Darbininkų

Reikalinga mergina prie namų darbo ir valgių virimo. Prie mažos šeimynos. Atsišaukite: **Bensonhurst 7874.**

ALEX S. JOHNSON

Budavoju naujus ir taisau senus namus. Įrengiu ofisus, įtaisau štorų frontus sulyg vėliausios mados. — Darbas garantuojamas Norėdami statyti naują ar taisyti seną namą bei biznio vietas, kreipkitės paduotu antrašu ar per telefoną.

ALEX S. JOHNSON

Carpenter, Cabinet Maker and Builder. General Contractor

Store fronts A Specialty

118 GRAND STREET

Tel. Gpt. 1490. Brooklyn, N. Y.

Telephone 8832 Stagg

DOBROVOLSKIS IR RADZEVIČIUS

Graboriai

(Undertakers)

LAIDOTUVIŲ DIREKTORE

Balsamuojam ir laidojam numirusius ant visokių kapinių

456 Lorimer Street

tarp Grand ir Maujer gatvių

BROOKLYN, N. Y.

Tel. Stagg 9067.

MAY LEE BEAUTY SHOPPE

317 ROEBLING STREET

Brooklyn, N. Y.

VYRAMS IR MOTERIMS

Nagų Dailinimas — Odos Gydymas
Trinkimai — Plaukų darymas
Masažai — Plaukų dažymas

Ekstra nereikin mokėti už sutartis per telefoną

Galima susikalbėti Lietuviškai

Tel. Stagg 5410.

AR RENGIESI pirkti ar parduoti krautuvę ar namą?

Kreipkis tuoj pas

UNITED REAL ESTATE and BUSINESS BROKERS

Notary Public

Atdaras kasdien iki 9 vak. Švento tadieniais iki 12 pietų.

118 Union Ave., netoli Grand St

Brooklyn, N. Y.

A. Kandrotas — A. Mikalauskas — A. Vikrikas

UŽSISAKYKIT SKILANDŽIUS ĮVAIRIOMS PRAMOGOMS

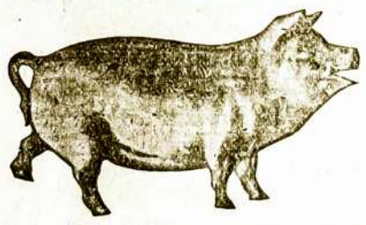

Didžiausia Lietuvių Mėsinyčia Visoje Amerikoje

Galima gauti tikro Lietuviško Skilandžio, paršiukų, Kumpių ir Visokios rūšies dešrų, pagal pricinamiausias kainas. Parduodame ogulnai ir paskirai ant vietos ir išsiuntinėjame ant pareikalavimo į visas kolonijas. Reikale kreipkitės ypatiškai ar per laiškus —

K. & M. CO.

123—125 GRAND STREET

Brooklyn, N. Y., Telefonas Greenpoint 3359

BEDFORD STUDIO

Puikiausia Galerija Brooklyne

J. MASINAUSKAS

&

M. SABALIAUSKAS

visiems gerai žinoma vieta

328 BEDFORD AV., B'KLYN, N. Y.

tarpe So 2-ros ir 3-čios gatvių

Fotografuojame ir Malevojame visokioms spalvoms paveikslus, kaip tai: Vestuves, grupes, šeimynas, Chorus ir pavienius. Atnaujinam senus ir padarom didelius. Darbas atliekamas pagal augščiausią artistišką skonį. Fotografuojame dieną ir naktį — už numažintą kainą. Todel jei mylite turėti aiškius, gražius savo paveikslus, visuomet kreipkitės šiuo adresu:

328 BEDFORD AVENUE, BROOKLYN, N. Y.

Tel. Greenpoint 4661

OTTO KRAUSE, Jr.

(Laisnio No. 6312)

PLUMBERIAVIMAS IR ŠILDYMAS

274 Wythe Avenue, Brooklyn, N. Y.

Res.: 88 North 3rd Str., Tel. Greenpoint 4661