„VIENYBĖ" TAMSUMĄ IŠBLAŠKO-IŠVAIKO; LIETUVIŲ TVIRTUMĄ AMERIKOJ PALAIKO,

VIENYBĖ

—: LITHUANIAN S EMY WEEKLY :—

TAD. MIELAS TAUTIETI, SKAITYKI „VIENYBĘ, — SUTEIKSI TĖVYNEI DIDŽIAUSIĄ GALYBĘ!

NO. 11. Kaina 5 centai. BROOKLYN, N. Y., VASARIO (FEBR.) 6 D., 1923 Price 5 cents. METAI XXXVII.

(Telephone 2427 Greenpoint) Entered As Second Class Matter October 23, 1907, At The Post Office at Brooklyn, N. Y. Under the Act of March 3rd, 1879. (Telephone 2427 Greenpoint)

Lietuva Stato Ginkla Prieš Lenkus

TAUTŲ SĄJUNGA NORI ATIDUOTI DALĮ VILNIAUS NEITRALĖS ZONOS LENKAMS.

Sidzikauskas pareiškė, kad Lietuvos valdžia ginklu priešinsis naujiems lenkų grobimam jei reikės.

RENE VIVIANI UŽSIDEGĘS GRĄSINO LIETUVAI IŠMETIMU IŠ SĄJUNGOS IR VISŲ VALSTIJŲ BLOKADA.

Tas Sidzikausko nenubaidė, ir jis ramiai pareiškęs rezervaciją, išėjo.

PARIS. "New York Times" korespondentas vasario 3 praneša iš Paryžiaus:

"Tautų Sąjungos Taryba pabaigė savo posėdžius šį rytą po audringiausio susirinkimo, kokį ji kada nors turėjo. Tiesioginis grąsinimas karu buvo pareikštas jame, tai yra, organizacijoje, kuri buvo sutverta vyriausiai padarymui karo negalimu.

Dalykas kurį svarstė buvo mazgų pilna Vilniaus problema, į kurią įsipina neitralė zona tarp Lenkijos ir Lietuvos, padaryta, kad išvengus kraujo praliejimų abiems armijoms susikirtus. Pons Hymans pasiūlė keletą projektų kalbančių apie nuginklavimą bandų sariojančių po zoną. Lenkija priėmė šitus projektus be pasipriešinimo, bet lietuviai priešinosi. Ponas Sidzikauskas sakė, kad jei Lenkija bandys pritaikinti šitus projektus (Mat kam pavedama projektus pritaikinti! Red.), tai jo šalis vartos visas galimas įmones, kad pasipriešinus, reikale net ginklą pavartos.

Šita grąsa sukėlė beveik sensaciją. Ponas Viviani stipriais išsireiškimais pasergėjo lietuvių delegatui, kad tokie jausmai negali būti pakenčiami. Lietuva, jis sakė, įeidama į Tautų Sąjungą, žinojo kokias pareigas ji prisiima. Jis sakė, kad ji priverstinei turi sutikti su Sąjungos nutarimais. Jei ne, tai jai bus pritaikoma Artikulai XV ir XVI Tautų Sąjungos Konstitucijos, ir visi Sąjungos nariai pertrauks su ja diplomatinius ir komercinius ryšius. Ponas Sidzikauksas bandė pateisinti savo nusistatymą, bet buvo aštriai pakviestas prie tvarkos ir painformuotas, kad jei Sąjungos domei bus paduotas bent vienas aktas panašus į karo žygį, tai Lietuva bus išvyta iš Sąjungos ir bus skaitoma konflikto padėty su visomis Sąjungos valstybėmis. Šita grąsa padarė gana didelį įspūdį ant lietuvių delegato, ir jis prasišalino, nesiūlydamas daugiau jokių pasiprinešinimų."

PARIS. Vasario 3. — Associated Press paduoda sekamą atpasakojimą minėto T. S. Posėdžio:

"Grąsina ginklo spėka priešintis Tautų Sąjungos nuosprendžiams buvo pirmą sykį pareikšti T. S. nario, kuomet Lietuvos delegatas, ponas Sidzikauskas, pareiškė Tarybos posėdy, kad Lietuva vartos ginklą idant nedavus Lenkijai dalį Neitralės zonos Vilniaus srity. Ir pirmą sykį, taipgi S. Taryba prigrąsino savo nariui, kad jei jis sulaužys konstituciją pavartodamas ginklą prieš Sąjungos nutarimus, tai Artikulas XVI bus atkreiptas į prasižengėlį ir tokio nario kraštas bus blokuojamas.

"Taryba tik buvo nutariusi, kad Vilniaus neitralė zona, kuri faktiškai buvo veik be jokios valdžios nuo to laiko kada lietuvių ginčas su lenkais prasidėjo; turi būti valdoma vietos valdžių. Ir dalį ji paskyrė Lietuvai, o dalį Lenkijai.

"Profesorius Askenazy, Lenkijos delegatas, sutiko su šiuo nutarimu, bet ponas Sidzikauskas atmetė jį Lietuvos varde, pareikšdamas, kad jei Lenkija pabandytų okupuoti bent kurią dalį neitralės zonos, tai bus vartota ginklas tam pasipriešinti. Prancijos delegatas, Rene Viviani, pirmininkavo. Jis užsidegęs pasipiktinimu, paklausė lietuvių delegato ar jis suprato ką jo grąsinimas reiškė. Tada, pasiėmęs atspausdintą konstituciją T. S., jis perskaitė Artikulą XVI, ir sakė: "Tai štai kokią baudą gausite jei jūs bandysite spėka priešintis T. S. nutarimams."

Lietuvos delegatas ramiai pareiškė, kad Lietuva rezervuoja visas savo teises, ir tada apleido kambarį.

"Sąjungos nuosprendis neapeina Klaipėdos, kuri dar tebėra Alijantų Ambasadorių žinioje. Buvo pareikšta įsitikinimas, kad rusai remia lietuvius jų pasipriešinime Sąjungai."

LAUSANNE. — Taikos konferencija su turkais jau pasibaigė be nieko. Anglai nieku būdu nenorėjo turkams atiduoti Mozulio aliejaus laukų, o turkai nesutiko ant kitų reikalavimų, Susitarta tik buvo ant 80 nuošimčių visų klausimų.

Mirė Mukdeno karžygis

Tokio. — Čionai pasimirė generolas Kuroki, kuris sumušė generolą Kuropatkiną rusų-japonų kare 1905 metais. Jis buvo 78 metų amžiaus ir mirė nuo plaučių uždegimo.

60,000 socialistų kalėjime

Paris. — Rusijos ir Italijos delegatai socialistų kongrese čionai abu nusiskundė, kad socializmas persekiojamas jų šalyse. Anot ruso, apie 60,000 socialistų, didžiumoje darbininkų, randasi kalėjimuose už priešinimąsi komunistų partijai. Na, o italų delegatas pareiškė, kad jis daugiau prakalbų nebegalįs sakyti, kdangi fašistai neleidžia socialistams gyvuoti ir veikti.

Vokiečiai siunčia protestą

Berlin. — Vokietijos valdžia pasiuntė prancams protestą, kuriame sako, kad uždraudimas įvežti anglių iš Ruhr į Vokietiją yra žiaurus darbas, kuris parodo, kad prancams nepavyko pilnas žingsnis okupuoti ir išnaudoti nepriklausomos Vokietijos žemes.

Visi diplomatai prašė turkų pasirašyti

Lausanne. — Užbaigimas turkų-graikų taikos konferenicjos, kuri tęsėsi kone tris mėnesius, parodė alijantų diplomatus labai blogoje šviesoje. Jie visi, pradedant Lordu Curzonu, baigiant Amerikos ambasadoriu Childs, kone ant kelių prašė turkus pasirašyti ant alijantinių reikalavimų, kurie aprubežiuoja Turkijos nepriklausomybę ir atima Mozulio aliejaus laukus, bet Ismet Paša, mylimiausias Kemal Pašos generolų, tik kratė galvą ir sakė: "Ne." Lordas Curzonas net traukiny dar laukė pusvalandį, manydamas, kad turkai išsigąs, bet turėjo išvažiuoti be nieko. Turkai nesutiko pripažinti buvusių sultonų ekonominių koncesijų. Jie sako, kad gamtos turtus buvusieji valdonai išdalino be pelno kam pakliuvo, o jie norį dabar tas koncesijas pastudijuoti ir iš naujo užverti sutartis geresnėmis del turkų sąlygomis.

Kulkosvaidžiais išvaiko komunistus

Essen. — Komunistai čia buvo surengę mass-mitingą prieš įsakymą prancų generolo Degoutte ir pradėjo paroduoti miesto gatvėmis. Vietos vokiečių policija negalėjo parodos sustabdyti, bet prancai atsigabeno kulkasvaidį iš kurio paleido zalpą į orą. Nuo komunistų tik šaltos pėdos liko.

Maskva. — Trečiasis Internacionalas ir profesinės sąjungos nutarė užvesti kovą su fašizmu visame pasauly. Jos uždės tam tikrą kovos fondą. Esą fašizmas yra pasaulio proletariatui pavojus.

NUBIEDNĖJIMAS VOKIEČIŲ TAUTOS

Berlin. — Pasirodo, kad 1913 metais Vokietijos bankuose buvo pasidėta taupymui kone 20 bilijonų markių. Vidury 1922 metų markių nors buvo 53 bilijonai pasidėta taupymui, bet skaitant vertėmis, kuomet duodama 1923 metų skaičiui vertę 100 nuošimčių, tai 1922 vertė siekia vos ketvirtą. Pradžioje gi 1923 metų ta suma tebuvo verta dešimtą dalį vieno nuošimčio prieškarinės vertės.

Laukiama ką anglekasiai darys

Essen. — Prancai su baime žiūri ką anglekasiai darys, kuomet jiems darbo nebebus. Gelžkeninkai gauna algas iš valdžios iš Berlino, bet anglekasiai gauna tik iš darbo, ir iš kasyklų, kurios priklauso privatiniems savininkam. Jei delei vagonų stokos, reiktų sustabdyti darbas kasyklose, tai anglekasiai liktų be duonos ir nėra abejonės pakeltų neramumą, kuris prancams ant svelkatos neišeitų.

Poincare priimtų vokiečių pasiūlymus

Paris. — Poincare, kalbėdamas į republikoniškų žurnalistų sąjungą čionai pareiškė, kad jis sutiktų priimti ir ištirti bile vokiečių pasiūlymą kaslink reparacijų atmokėjimo. Bet okupuotų kraštų jis neapleistų tol, kol tikrai pasirodytų, kad vokiečiai moka ir sutinka mokėti kaip reikia.

Vokietija siunčia pinigų į Ruhr

Duesseldorf. — Vokietijos valdžiai įvairiais būdais siunčiąs pundus markių, kurias duoda valdininkams, darbininkams ir kitiems, kurie priešinasi prancų okupacijai ir kenčia. Gelžkeninkai gavo algą už mėnesį iškalno, kad tik nedirbtų. Anglių pagamina tik 40 nuošimčių normalio saiko, bet nei vienas tonas jų dar nepasiekė Prancijos.

Muša prancus Karaliaučiuje

Paris. — Prancijos valdžia žymiai įpyko, kuomet atėjo žinia jog Karaliaučiuje vokiečiai apipuolę Prancijos Ambasadą, išmušė visus jos langus, o prieš alijantų komisiją tenais buvo parengtos baisios demonstracijos.

Haga. — Alijantų valdžios neoficialiai davė suprasti olandams, kad jie geriau prižiūrėtų buvusį Vokietijos kronprincą, arba kaizerio vyresnįjį sūnų. Esą tas liuosai važinėja pas tėvą ir tariasi su Vokietijos monarkistais.

Washington. — Pacifiko okeane įvyko du dideli žemės sudrebėjimai, kurie sukėlė tokias bangas, kad salose Hawaii padarė nuostolių apie milijoną dolerių. Bangos buvo didumo 15 pėdų ir jos užliejo krantus, nunešdamos namus ir keletą gyvybių.

LIETUVOS TRISPALVĖ VĖLIAVA

Kiekviename name privalo būti Lietuvos Vėliava, o ypač laike Vasario 16, šiais metais, nes tą dieną sukanka jubilėjus 5 metų nuo atgavimo Lietuvai neprigulmybės.

Reikalaukite Vėliavų

"VIENYBĖS" BENDROVĖJE

Lietuvos Vėliavų Turime Ketveriopų

Vilnonę, 6 pėdų dydžio $6.00
Gražaus audeklo, 6 pėdų dydžio ... $3.75
Mažos su koteliais, 8 colių dydžio po 25c.
5 ir pusės colių dydžio su kotukais po 15c.

Taigi paskubėkite su užsakymais

Siūsdami užsakymus prisiųskite drauge ir pinigus, tas pagreitins gavimą vėliavos.

Perkupčiams duodame didelį nuošimtį ir apmokam persiuntimo lėšas. Pasinaudokite proga, o tą padarysite paskubėdami su užsakymais.

— Adresuokite —

VIENYBĖ
193 Grand Street
Brooklyn, N. Y.

ALIJANTAI Į SEPTYNIAS DIENAS REIKALAUJA LIETUVOS IŠSIKRAUSTYMO IŠ KLAIPĖDOS.

Lietuvos Valdžia atsako, kad ji negalinti nuginkluoti Klaipėdos šaulių ir nuversti Simonaičio valdžios.

ANGLIJA, PRANCIJA IR ITALIJA PASIRAŠĖ PO ULTIMATUMU GRĘSIANČIU PERTRAUKIMU RYŠIŲ SU LIETUVA.

Lietuva užvėrė karinę sutartį su Rusija?

KAUNAS. — Vasario 3 d. — Associated Press paduoda sekamą žinią:

"Lietuvių Užsienio Reikalų Ministeriui tapo įduotas ultimatumas, reikalaujantis ištraukti iš Klaipėdos krašto visą ginkluotąjį elementą ir panaikinti Simonaičio valdžią bei Komitetą Išgelbėjimo Mažos Lietuvos. Ultimatumą pasirašė Angilja, Prancija ir Italija. Jei tame įvardyti reikalavimai nebus išpildyti į septynetą dienų tai alijantai mano suspenduoti diplomatinius ryšius su Lietuva ir perduoti dalyką Tautų Sąjungai. Taip sako ultimatumas, kuris kaltina Lietuvos Valdžią organizavime, mokinime ir finansavime ginkluotų būrių, veikiančių dabar Klaipėdos krašte. Lietuvos Valdžios pareikimas, kuris skelbia žinias apie šitą ultimatumą, sako, kad šitie apkaltinimai neturi pamato. Esą Lietuvos Valdžia, nors ir nori nusilenkti alijantų norams, bet fiziškai negali jų įvykdyti. "Su geriausiais norais, ji negali išpildyti ultimatumo reikalavimus," sako Lietuvos Valdžia.

PARIS. — Prancai pradėjo naują Vokietijos okupaciją, įsiveržDami iš Elzaso į Badeno sritį. Tą jie daro todel, kad vokiečiai sustabdė du ekspresiniu traukiniu ėjusiu iš Paryžiaus, vienas į Pragą, kitas į Ruminiją. Vokiečiai sako, būk anglių neturi tiems ekspresams.

BERLIN. — Iš čionai paduodama sensacinga žinia, būk Lietuva užvėrusi karinę sutartį su Sovietų Rusija, ir būk Rusija labai nudžiugo, kad Lietuva užėmė Klaipėdą. Vokiečių laikraščiai rašo, kad anglai remia lietuvius, nes mano, būk lietuviai jiems palankesni nei prancams.

BERLIN. — Iš Mayence praneša, kad prancai šovę į būrį vokiečių ilgelheimo stoty, kuomet del nežinomų priežasčių susidūrė du traukiniu vežusiu koksą į Lorraine plieno liejyklas. Prancai numatė, kad nelaimė įvyko del vokiečių suokalbio ir todel šaudė. Užmušta devyni vokiečiai. Lorraine liejyklos gręsia užsidaryti kadangi negauna Ruhr anglies.

Iš Darbo Lauko

Vienna. — Darbininkai Klagenfurte nepavelijo garsiajam generolui Ludendorfui kalbėti į žemdirbių kongresą. Kuomet jis važiavo nuo stoties automobily, tai darbininkai bandė jį ištraukti, vadindami jį "Vokietijos duobkasiu," "žmogžūdžiu." Jam kalbėti nebuvo pavelyta. Matyti, darbininkams įsiėdė visi vargai, kurie paėjo iš karo.

Vienna. — Apie 200 bedarbių atsilankė į parlamento posėdį, kur pradėjo šaukti: "Mes alkani, mes norime duonos!" Social demokratų atstovai ėjo su jais, bet krikščionys socialistai juos papeikė. Posėdis turėjo būti pertrauktas, nes tarp abejų partijos narių ir bedarbių pakilo per daug riksmo.

St. John's, N. F. — Apie 2,000 kasėjų geležies rūdos, kurie buvo atleisti nuo darbo delei komplikacijų Ruhr srity, dabar vėl tapo pašaukti į darbą.

Binghamton, N. Y. — Endicott-Johnson korporacija išdalino kone tris milijonus dolerių bonusais gerai dirbusiems darbininkams. Darbininkas išdirbęs visas 52 savaiti gaus $254. Kiti atatinkamai mažiau, kiek mažiau savaičių išdirbo.

New York. — Naujai susiorganizavusi darbo partija išleido protestą prie prancų okupaciją Ruhr.

PRANCAI NERAMUS APIE ANGLŲ SKOLAS

Paris. — Spauda, aptardama susitaikinimą Anglijos ir Amerikos delei skolų apmokėjimo, rodo neramumo. Esą, jei Prancijai reiktų tomis pačiomis sąlygomis atmokėti, tai jos gana sunkokos del prancų būsią. O be to, anglams ir amerikonams dabar susitarus, amerikonai visados bus palankesni anglams ir žiūrės į dalykus daugiau jų akimis negu prancų.

Iš Amerikos Lietuvių Gyvenimo

ČIA TALPINAMA ŽINIOS IŠ AMERIKOS LIETUVIŲ GYVENIMO IŠIMTINAI. RAŠOMA MUSŲ GABIŲ KORESPONDENTŲ APIE TEATRUS, BALIUS, PRAKALBAS IR ABELNĄ JUDĖJIMĄ.

BINGHAMTON, N. Y.

Mūsų miesto lietuviai ilgai ne užmirš to liūdno vaizdo, kuris įvyko čia, ultroškus gaisre Kuokalių penkiems vaikučiams. Pat sai Kuokalis laikomas ligoninėj, kur gydomi jo apdegimai, o Kuokalienė sirgo pas kaimynus ir vis šaukėsi savo vaikučių. Mat ji nežinojo kas jiems atsitiko.

Sausio 19 ją nuvedė į Lietuvių Svetainę, kur ji pamatė savo visus vaikučius pašarvotus! Sunku aprašyti motinos skausmą ir desperaciją, kol ji neparkrito ant grindų apalpusi!

J. Stelmokas.

BALTIMORT, MD.

Prakalbos delei Klaipėdos Krašto ir "Vienybės" Dienraščio

Sausio 30 d. Lietuvių Salėje 851 Hollins St., įvyko Baltimorės Lietuvių Draugijų Tarybos surengtas mass-mitingas, apkalbėjimui Klaipėdos Krašto padėties ir priėmimui atatinkamų rezoliucijų. Kalbėjo pil. J. O. Širvydas, "Vienybės" redaktorius, taipgi pil. K. Širvydienė. Kalbėtojai gana plačiai ir vaizdingai nupiešė, kaip Klaipėdos Krašto gyventojai, nebesulaukdami Alijantų teisingo išsprendimo, patys sukilo, paėmė krašto valdymą į savo rankas ir įsi kūrę savo laikinąją valdžią, pareiškė pasauliui, jogei jie pasiryžo prisidėti prie savo močiutės Didžiosios Lietuvos. Mes amerikiečiai privalome šitą istorinį atsitikimą giliai įsidėmėti ir visokiais išgalimais būdais remti, neš šiuo Klaipėdos Krašto sukilimai prasidėjo vienijimas Lietuvos išskaldytų žemių, taipgi Lietuvos Respublika šiuom įgija sau vienintėlį uostą ant Baltiko jūrių, be kurio Lietuvos Respublika negalėtų užsilaikyti.

Kalbos publikai labai patiko. Potam buvo priimtos rezoliucijos, kurias perskaitė Dr. I. Bronušas. Rezoliucijos buvo anglų ir lietuvių kalbose, ir jose sveikinama Klaipėdos Krašto gyventojai, taipgi reikalaujama, kad Santarvė jų nusistatymo nevaržytų. Rezoliucijos į Suv. Valst. valdžią prašo užtarimo Klaipėdai, kad niekas nebandytų jos pulti ir pradėti kraujo prailejimus.

Aukų surinkta Klaipėdos Krašto liuosybės rėmimui suvirš 60 dol.

Vakarėlį vedė gerb. K. Liutkus. Prakalbas atidarant pasakė gražią deklamciją p-lė Savickaitė, mokinė p. A. Kurelaičio.

Ant pabaigos dar kalbėjo p. Širvydas, pranešdamas Baltimorės lietuviams, jogei "Vienybė" ketinama paversti dienraščiu, delto kviečiama visuomenė padėti sukelti kapitalą į $50,000 ir surinkti 10,000 naujų skaitytojų.

Prakalbos gražiai pavyko.

Korespondentas

PITTSBURGH, PA.

Sandaros seimo vakarinės iškilmės

Prie progos čionai įvykus A. L. T. Sandaros 9-tam metiniam seimui, — laikytam per tris dienas Sausio 25, 26 ir 27 d. Lietuvių Mokslo Dr-jos svetainėje, 142 Orr St. — per visus tris seimo vakarus buvo įvairių viešų pramogų.

Pirmą vakarą toje pačioje svetainėje buvo surengta sandariečių veikėjų, — dikčiai pasidarbavus ir moterų kuopos veikėjoms, kaip Akelaitė, Giliūvienė ir kitoms. Vakarėlis buvo labai įspūdingas. Jį vedė p. J. Virbickas. Svečių susirinko į 150, tų tarpe ir seimo delegatai. Prie gardžių užkandžių ir besišnekučiavimų pasakė prakalbas svečiai: J. W. Lutkauskas, naujas Sandaros pirmininkas, K. J. Paulauskas, jos administratorius, V. J. Šliakys "Sandaros" redaktorius, J. O. Širvydas, "Vienybės" redaktorius, K. S. Karpavičius "Dirvos" red., J. Ambraziejus, seimo pirm., Dr. K. Drangelis, p. Valančius ir keletas kitų. Visi džiaugėsi Pittsburgho lietuvių svetingumu, už kliudė ir visuomenės klausimus, taipgi pabriežė Sandaros svarbumą mūsų gyvenime ir kvietė kiekvieną lietuvį bei lietuvaitę jon prigulėti.

Buvo rinktos ir Klaipėdos Kraštui aukos.

Vakarėlyje apsilankė ir mūsų kompozitorius, gerb. M. Petrauskas, po kurio vadovybe, visi sveciai, vakarėlį užbaigdami, sustoję sugiedojo Lietuvos hymną.

Antrą seimo vakarą toje pačioje svetainėje buvo koncertas ir teatras. Koncerto dalį išpildė gražiomis dainomis Birutės choras vedamas p. J. L. Senulio, vietos muzikos darbuotojo. Teatro dalį išpildė mėgėjai, daugiausiai vietos sandariečiai. Lošė p. Baltrukonies parašytą dramą "Brolžudys." Rolės pildė: Petro — J. Virbickas; Zuzanos — A. Paseckienė; Prano — J. Bikinas; Julytės — A. Lukošiūniūtė; Jono — P. Gilius; Andriaus — V. Pliaušinis; Vinco — J. Šermukšnis; Mariutės — A. Slančiauskiūtė; Magdutės — O. Matulioniūtė; Onutės — B. Kivinskiūtė; Simo — A. Rusinas; Domicės — M Gurevičiūtė; Policijos viršininko — P. Gilius; I policianto — S. Raudonius; II policianto — F. Maisiejus. Sulošė neblogai visi. Geriausiai vienok lošė Paseckienė, kuri galima pavadinti žvaigžde. Nemažus gabumus turi ir šie: Virbickas, Bikinas ir Gilius. Tik scena tam dideliam veikalui buvo truputį permaža.

Trečią vakarą, seimą užbaigus, toje pat svetainėje, įvyko prakalbos. Kalbėjo: J. Ambraziejus, K. J. Paulauskas, J. O. Širvydas ir J. W. Lutkauskas. Prakalbų turinys gana įvairus, paliesta beveik visi opiausi gyvenimo klausimai. Išdėstyta Sandaros programas ir jos siekiniai. Prie to p. Širvydas, savo kalbos užbaigoje, darė pranešimą apie "Vienybės" Dienraštį, kurį su visuomenės pagalba šįmet rengiama įkurti. Visų kalbos publikai labai patiko.

Ant rytojaus įvyko dar vienos prakalbos — Sausio 28 d. Jas surengė šiaurinėje Pittsburgho dalyje, Sandaros 43 kuopa, slovakų svetainėje kampas Beaver Av. ir Franklin St. Kalbėjo visi tie patys augščiau minėti kalbėtojai. Vakarėlį vedė p. J. A. Katkus. Čionai buvo ypatingai kalbėta Klaipėdos Krašto reikalais, sandariečių nusistatymu į juos. Taipgi p. Širvydas ir čionai prakalbėjo apie "Vienybės" Dienraštį. Klaipėdos reikalams surinkta aukų virš $25. Narių į Sandarą prirašyta daugiau desėtko.

Taigi, kaip matome, per šias keturias dienas Pittsburgho lietuviai perleido didelį judėjimą ant tautiškos dirvos, ir šito vaisiai numatomi labai dideli.

Vietos sandariečiai labai nuosekliai ir energingai darbuojasi. Čionai išsidirbo visa eilė rimtų veikėjų, kaip: J. Virbickas, J. A. Katkus, E. Paurazas, P. Pikšris, J. Kuizinas, V. Plaušinis, J. Grigaliūnas, A. Rusinas, M. Urlakis, J. Pociūnas ir kiti.

Valio Pittsburgho lietuviai! Mes judiname žemę.

Reporteris.

DETROIT, MICH.

Vietiniai laikraščiai skelbia, kad mūsų valstijoje, prohibiciją įvedus, prasižengimai dauginasi nors jų sulaikymui išlaidos vis didinasi. Štai 56 šios valstijos miestuose 1920 metais policijos užlaikymui išleista $80,890,846.37c., o jau 1921 metais net $90,018,129.87 — reiškia suvirš devyni milijonai dolarių viršaus. O tuo tarpu vien tik už girtavimą buvo 1921 metais net 191,355 areštai daugiau, negu 1920 metais. Už prasižengimą prieš prohibicijos įstatymus buvo 49,818 areštai daugiau. Vienam tik Detroito mieste tais metais buvo areštuotų už girtavimą 360 žmonių daugiau negu pereitais metais. Viso areštų tame mieste už prasižengimus buvę 50,676, o praeitais metais tik 43,309. Tarp areštuotų yra labai daug lietuvių.

V. Radzvil

NEWARK, N. J.

Viešas Susirinkimas

Sausio 28 d. š. m. Šv. Jurgio Dr-jos Svetainėje įvyko viešas susirinkimas Klaipėdos krašto reikale.

Susirinkime buvo priimta rezoliucija, kuri pasiūsta į atatinkamas vietas. Pagaminti broliško linkėjimo pasveikinimai, kurie bus telegramu pasiūsti Klaipėdos krašto lietuviams.

Susirinkime dalyvavo žmonių nedaug, bet visi atsilankiusieji buvo tikri Lietuvos rėmėjai. Kilus aukų rinkimui, žmonės, nelaukdami nei apsvarstant, pradėjo nuo sėdynių keltis ir penkines, dolerines prie stalo nešti.

Aukavo P. Vileikis $5, V. Antulis $5, J. Leicmonas $2, M. Truska $2. J. Jokubaitis $2. J. Laudanskis $2. S. Burokas $2. Sekanti aukavo po vieną dolerį: — V. Aimonas, P. Butkus, V. Boreika, J. Budelis, T. Bliūdžienė, A. Cibaitis, J. Daunoras, Ig. Daukšys, J. Daukšys, M. Dvareckas, M. Demskis, V. Gečius, U. Gapšienė, V. Gustas, J. Juknius, J. Jucius, M. Karvažinskas, K. Krumienas, J. Kupčinskas, P. Lukšis, A. Laukžemis, J. Linka, P. Mockus, P. Matulis, A. Mątulis, M. Marcinkevičius, E. Marozas, J. Paseckis, K. Pranskaitis, M. Razenta, Ab Radzeviče, P. Radzevičienė, A. Spičius, J. Sinkevičius, J. Šikšnius, B. Staniuils, V. Siniauskas, J. Sereika, K. Tamošauskas, K. Vaškas, B. Vaškevičienė, M. Virpša, J. Vasiliauskas, A. Žalankauskas. Viso aukų surinkta $65.70, kurios antrą dieną po susirinkimo tiesiai pasiūstos Klaipėdos lietuviams. Tolesniam aukų rinkimui tapo įgaliota Komisija eiti per namus, Komisija susidaro iš 10 sekamų ypatų: P. Vileikis, Z. Marozas, P. Mockus, J. Budelis, J. Šikšnius, S. Burokas, V. Gustas, L. Cibaitis, P. Butkus, J. Sereika.

Taipgi viršminėtame susirinkime buvo plačiai kalbama kaslink 5-kių metų sukaktuvių neprigulmingos Lietuvos, t. y. šio vasario 16 d. Prisirengimui ir surengimui programo yra įgaliota Komisija ir pavesta visas darbas jai.

Rep.

Oregon 3995 M.

Dr. Ignotas Stankus

1210 SO. BROAD ST.
Philadelphia, Pa.

Lietuvis daktaras-chirurgas

Valandos: Nuo 9 iki 11 A. M.
Nuo 2 ki 4 P. M.
Nuo 7 iki 8 P. M.
Nedėliomis Nuo 10 iki 3 P. M.

Kada ir Kaip Privalot Penėti Savo Kūdikį?

Pavalgydykite savo kūdikį ne vien tik laiku, bet ir saugiai. Jeigu jūs negalite žindyti, neabejokite apie mūs

Borden's
EAGLE BRAND
(CONDENSED MILK)

Yra labai lengvai sutaisomas. Viskas ką jūs turite padaryti, tai paimti tam tikrą mierą "Eagle Brand" ir jis yra jau gatavas valgydinimui jūsų kūdikio.

Iškirpkite ir prisiųskite Etą pagarsinimą į Borden Company, New York ir gausite dykai lietuvių kalboj pilnus patarimus ir nurodymus, kaip jį vartoti, taipgi ir puikią kūdikių knygą.

KŪDIKIŲ GEROVĖS SKYRIUS
DĖL APRŪPINIMO MOTINŲ IR JŲ KŪDIKIŲ SVEIKATOS.

Šiame skyriuje mes laikas nuo laiko gvildensime reikalus įdomius būsiančioms motinoms ir motinoms jaunų kūdikių.

Kūdikių aprūpinimas ir penėjimas yra dalykas gyvos svarbos šeimynai ir tautai ir mes jaučiame, kad tai yra dalykas, kurį mes turime reguliariškais laikotarpais atvirai ir laisvai pergvildenti.

STRAIPSNIS VI

—o—

PRIEŽIŪRA INDŲ VARTOJIMŲ PRIE KŪDIKIŲ PENĖJIMO.

Visi šaukštai, puodelini skaurados, mieros, bonkutės, ir žindukai, turi būti sterilizuoti verdančiame vandeny tuoj pirm vartojimo. Sterilizuoti reikia ir kiekvienas skuduras ar rankšluostis, kuris vartojamas tų indų nusausinimui. Būk tikras, kad ir jūsų rankos yra absoliutiškai švarios, ir nekoščk nei spjaudyk arti kūdikių maisto. Gerai yra perleisti verdančio vandens ir per keną pirm atidarymo, ir žiūrėk, kad atidarytojas būtų švarus. Tai apsaugos įmonės, kuros gali sutaupyti gyvybę. Visoks vanduo reikalingas kūdikių maitinimui turi būti pervirintas, ir atvėsintas, ir laikomas kietai užsidarančiame stikle. Vienu kartu atvirinkit tik tiek vandens kiek reikia visos dienos penėjimams. Geriausia bonkutė penėjimui yra tokia, kurią galima išplauti su trintuku įkišus į vidų, — bonkutė kai kona, trumpo kaklo, plačios apačios ir išmieruota iki aštuonių uncijų. Naujai nupirkta bonkutę reikia sustiprinti paverdant jas šaltame vandeny kokią 20 minutų. Tada bonkutės niekados netruks jei į jas pilsi verdančio vandens. Kūdikiui pabaigus valgyti reikia viską iš bonkutės išlieti, perplauti šaltu vandeniu, ir pripildžius šalto vandens palikti stovinčią iki ją galėsi išplauti su šiltomis muiluotomis putomis, vartojant trintuką (brušę). Tada vėl perplauk per keletą vandenų. Pirm vartojimo įdėk jas į verdantį vandenį ir pavirink 15 minutų, idant sterilizavus. Nebeperplauk jų po sterilizavimo.

Koniškas žindukas-čiulpikas yra geriausias, delto, kad jį gali išversti ir išvalyti. Čiulpikai su ilgais gumos vamzdeliais arba kitokiais pridėčkais neturi būti niekados vartojami, kadangi sunku juos išplauti. Skylutė čiulpike turi būti tik tokio didumo, kad pripildžius bonkutę ir apvertus jų, pienas gana greitai lašėtų. Jei skylė bus tokio didumo, kad pienas bėgs upeliu, tai kūdikis pergreit turės ryti maistą.

Prežiūra indų po vartojimui.

Tuoj po vartojimo prašalink čiulpuką ir perplauk jį šaltame ar šiltame vandeny. Patrink išorinę pusę su trupučiuku valgomos druskos, ir išversk, perplauk ir patrink su druska, kad nuėmus pieną, ir pavirink penkias minutas. Čiulpikas tuoj bus sausas kaip tik išimsi iš verdančio vandens. Įdėk jį į stiklinę, kuri buvo pervirinta ir kietai prisuk dangti ir laikyk jį kur nėra daug šviesos. Pirm vartojimo čiulpiką reikia vėl perplauti. Gerai yra turėti prirengta keletą čiulpikų, kadangi juos patinka įvairios nelaimės. Turėtum turėti ant rankų šešias bonkutes ir dvyliką čiulpikų. Prie to, vieną aštuonių unciją mierą ir bonkutei trintuką.

Jūsų kūdikis tinkamai augs ir tarps į sveikatą ir stiprybę jei duosi jam geriausią priežiūrą ir geriausį maistą. Vikri ir stipri sveikata yra dalis tūkstančių kūdikių vartojusių Eagle Pieną. Tą liūdija jų dėkingos motinos. Šitoms motinoms nėra kito maisto taip visur vartojamo ir taip pasekmingo kaip Eagle Pienas.

Neeksperimentuok su savo kūdikiu teikdamas maistus, kurie abejotini. Borden's Eagle Pienas yra gamtiškas kūdikiams maistas, kadangi jame nėra nieko kito, kaip grynas pienas ir grynas cukrus. Nėra abejonių apie jo grynumą ir jo puikius pasekmes. Gydytojai rekomendavo Eagle Pieną tūkstančiams ir tūkstančiams kūdikių kurie neaugo ir buvo menki. Eagle Pienas yra lengvai suvirškomas, saugus ir patikėtinas kūdikių penėjimui.

Skaityk šituos straipsnius kas savaitę ir pasidėk ateičiai.

SKAITYKIT

"Dirva"

JI DABAR YRA PIGIAUSIAS IŠ DIDŽIŲJŲ (8 PUSL.) LAIKRAŠČIŲ!

Suv. Valstijose metams	$2.00
Kanadoje metams	$2.50
Lietuvoje ir kitur metams	$3.00
Pusei Metų	Pusė Kainos

Reikalaukit kopijos pažiūrėjimui -- siunčiama visiems dovanai. Reikalaukit "Dirvos" 1923 m. knygų katalogų

"DIRVA"
7907 SUPERIOR AVE., CLEVELAND, OHIO

1872 — Aukso Jubilėjus — 1922

50 Metų Gaminimo geriausios rūšies ir išdirbystės

Veliavų, Kukardų, Iškabų, Guzikučių

Maršalkoms Stūgų, Lazdų ir tt.
Kunigams Bažnytinių Rūbų,
Bažnyčioms kanopų del Procesijų.

Adresuokite:

THE MRS. W. SLOMINSKI BADGE & BANNER W'KS.
1025 Milwaukee Avenue, Chicago, Ill.

10 Metų Nepaliaujamos Praktikos
ASMENIŠKAS PATARNAVIMAS

DR. N. A. POSNER
Surgeon—Dentist

313 Bedford Av., Brooklyn, N. Y.
(Tel. 3428 Greenpoint)

FELIKSAS KARPAITIS
Naminių Reikmenų Krautuve

Pranešu visiems Amsterdamo Lietuviams, jogei užlaikau geriausias prekes ir suteikiu mandagų patarnavimą visiems atsilankantiems pas mane su reikalais

— SAVIEJI PAS SAVUJŲ!! —

FELIKSAS KARPAITIS
127 E. Main Str., Amsterdam, N. Y.

GINTARAI!

APLAIKYTAS DIDELIS SIUNTINIS LIETUVOS GINTARŲ, KAULO BEI MEDŽIO IŠDIRBINIŲ

Didelis pasirinkimas Gintarinių Karelių, Šniūrelių, Sagčių, Branzalietų, Plunksnakočių, Sigarnyčių ir šiaip kitokių gintarinių išdirbinių už prieinamas kainas

:oOo:

— RAŠOMI REIKMENYS —

DIDELIS PASIRINKIMAS FONTANINIŲ PLUNKSNŲ AUTOMATIŠKŲ PAIŠELIŲ IR ŠIAIP RAŠYMUI REIKMENŲ

Paveikslams siųsti konvertai 6c.
Rašoma popiera skrynutėse linijuota ir be linijų ____ 10c.
Juodylos bonkutė ____ 10c.
Laiškams popiera su žibučiais gėlėmis ir eilėmis ____ 10c.
Pasveikinimo kortelės, Atvirukai ir paveikslai ____ po 5c.

Medinės dėžutės gražaus darbo cigaretų sudėjimui importuotos iš Lietuvos ir Šveicarijos

Atsilankykite Pažiūrėti Lietuvos Gintarų

„VIENYBĖS"
RAŠOMŲ REIKMENŲ SKYRIUS
193 Grand Street Brooklyn, N. Y.

Žinios Iš Lietuvos

KLAIPĖDA
PATYS FREIŠTATININKAI ĮVEDA LITUS

Freištatininkų agentams duota instrukcijos supirkti Lietuvoj litų (Vokietijoj ostai nebeina). Darbininkai reikalauja apmokėjimo pastovia valiuta. Todel jau dabar darbdaviai nori apsirūpinti litais.

TIK SUSIDĖJUS SU LIETUVA IŠGANYMAS

Ir lietuviai ir vokiečiai bemato išsigelbėjimą tik Lietuvoj Augštuolaičio kompanija nutilo. Tik vienas "Arbeitsgemeinschaftas" dar ginasi be vilties Litas čia virto dienos gyvenimu. Juo spekuliuojama, jis gaudoma.

PRANCŲ KOMISARAS GRĄSINA

"Wolfo" žiniomis, Vyriausias Komisariatas Klaipėdoje pareiškęs, kad Prancų okupacinė kariumenė ligi paskutinio vyro priešinsis lietuvių fašistams.

Santarvė pasiūsianti į Klaipėdą karo laivą okupacinei kariumeeni pastiprinti.

SU SUKILĖLIAIS PRANCAI VEDA DERYBAS

Streikuojančiųjų darbininkų atstovai pareiškę prielankumo sukilėliams, pabrėždami, kad tik Klaipėdos Krašto prisiglaudimas prie D. Lietuvos galįs išgelbėti kraštą.

Su Klapėdos sukilėliais prancai veda derybas.

NEPRIKLAUSOMOJ LIETUVOJ

Merkinė. — Merkinės miestelis seniau buvo didelis miestas: buvo 4 bažnyčios ir vienuolynas, kuriame gyveno keliolika kunigų. Dabar tik vienuolyno griuvėsiai teberiogso ir namas jau pertaisytas, kuriame miręs Ladislovas IV Jogailietis.

Šale miestelio ties Nemunu yra augštas pilekalnis, kurį griauna iš rytų pusės upelis Štangė, o iš pietų pusės apsupa Merkys. Tame kalne seniau rasdavo senobinių daiktų, bet nieks nemokėjo gerai jų sunaudoti. Dažniausiai jie buvo mediniai, tai patekę į žmonių rankas atsidurdavo krosnies gilumoje. Iš rytų ir pietų stovi mūriniai stulpai, bet nieks gerai nežino, ką jie reiškia. Kai kurie spėja, kad ant jų stovėjo lietuvių kunigaikščių paminklai, kiti sako, kad iki tų stulpų rubežiavos miestas.

Kada Merkinė buvo didelis miestas, tai vietiniai gyventojai visi buvo lietuviai-dzūkai. Bet pradėjus mažintis miestui, pradėjo keistis ir vietos gyventojai. Jaunesniosios kartos apsivilkę lenkišku kailiu. Visa tad pagimdė įvairios žmonių gyveni mo aplinkybės. Bet apylinkės gyventojai visi lietuviai-dzūkai, kuriems jokios aplinkybės negalėjo pastoti skersai kelio ir įkalbėti, kad išsižadėtų savo pri gimtosios kalbos. Nors pirmiau buvo tamsūs, bet dabar daugu ma pradėjo šviestis. Pačioje Merkinėje iki 1920 metų šviesa retais žingsniais žingsniavo, nes nebuvo iletuviškos mokyklos. 1920 metais pradėjo gyvuoti pradedamoji mokykla, o nuo 1921 metų tapo įsteigta vidurinė mokykla, kurios gyvavimas pradžioje buvo sunkus, bet dabar jau, galima pasakyti, ne blogiau už kitas gyvuoja. Sulaukę Merkinėje tokios mokyklos, pradėjo dzūkų vaikeliai spiestis į ją ir stengiasi kuodau giausia žinių įgyti. Kadangi jų aplinkybės labai vargingos, nes dauguma yra mokinių iš užfron tės arba neitralinės zonos, tai dažnai reikia vargšams net pabadauti. Bet niekis! Jie prie to pripratę!... Negana to, kad jie patys noriai mokinasi, bet dar stengiasi kaip įmanydami sulietuvinti Merkinės lenkomanus. Norėdami geriau juos patraukti prie lietuvių, sumanė suruošti vakarą. Prieš Kalėdas pasirodė prie gatvių išlipdyti gražūs skelbimai su įvairiais piešinėliais, kad net lenkomanai grožėjosi. Kalėdų antrą dieną gaisrininkų salėje kėlė vakarą. Vai dino "Neatmezgamą mazgą" ir "Vargšą Tadą." Po vaidinimo du mokiniai pasmuikavo, paskui kiti mokiniai padeklamavo keletą eilių ir duetas dainavo dvi daineles. Viskas nusisekė ge rai.

PEŠASI

Paliepis, Rokiškio ap. — Pastaruoju laiku Paliepio kaime įvyko negeistinų atsitikimų, kurie atnešė nemaža žalingų vaisių. P. Ž. būdamas su savo kaimynais I. K. ir J. Š. negeruose santykiuose, Nemunėlio pakrantėje, ties tiltu statė medinę pirtį. Tuo tarpu, minėtieji kaimynai su keliais liūdininkais ap niko ten bedirbančią šeimyną. Šių tikslas buvo išvaikyti žvirblio šeimyną ir išardyti pradėtąją statyti pirtį. Pagaliau, iš užu kalvės, kuri šalyje stovėjo, J. Š. brolis V. (amerikonas) puolė į juos ir pardėjo basliu žvirblius mušti, vaikyti. Šisai, matyt tame dalyke gerai prityręs, parmušė P. Ž-lio 17 metų sūnų; apdraskė Ž-lienę ir jos dukterį; paskui, be jokio gailesčio, drožė basliu P. Ž-liui (67 m. senukui) į galvą, bet šis, lyg norėdamas tuo apsiginti, pakišo kairiąją ranką, kuri ir liko sulaužyta, sudaužyta. Sužeistasis išvežtas Rokiškio ligoninėn. Kaltininkai buvo suareštuoti, bet piniginio užstato pagalba, laikinai paliuosuoti. Ei na tardymas. Laukiama bausmės mušeikoms. **Kkštis.**

KAUNO KOMENDANTO SKELBIMAS

Gruodžio 20 dieną Kaune buvo išlipytas Kauno Karo Komendanto sekančio turinio skelbimas:

Papildant mano skelbimą iš 1921 m. spalių mėn. 11 d., šiuo skelbiu visiems Kauno miesto ir apskrities gyventojams, jog laikraščių ir kitų spaudos leidinių atsakomingieji redaktoriai arba leidėjai bus baudžiami pinigine bauda ligi 5,000 litų bei kalėjimu ligi 3 mėnesių už šiuos nusižengimus:

1) Už visuomenės kurstymą nepasitikėti Seimu ir Valdžia.

2) Už Valdžios atstovų šmeižimą ir jų autoriteto žeminimą ir

3) už bendrų esamai Valstybės tvarkai kenksmingą leidinių pakraipą.

Taigi šiuo įsakymu einant visiems Kaune einantiems laikraščiams reikia vengti rašyti apie Valdžią, Seimą, valdžios atstovus, vadinasi milicininkus, viršininkus, ministerius ir tt. iš tos pusės, kuri liečia jų bloguosius darbus, nes tų darbų ap rašinėjimas žemina jų autoritetą.

DOMĖ!

Mums praneša, kad provincijoje yra platinami Valstiečių Sąjungos vardu atsišaukimai, kuriuose Valst. Sąjunga reikalaujanti iš kr. demokratų atskirti bažnyčią nuo valstybės, išmesti iš mokyklos tikybos dėstymą, įvesti priverstinai šliūbus tik pas vaitus (viršaičius) ir tt. Tokio atsišaukimo Valstiečių Sąjungos C. Komitetas nėra išleidęs, ir tokių reikalavimų laike derybų kr. demokratams nėra statęs, todel prašome, jei kur toks atsišaukimas būtų platinamas, pranešti mum platintojo vardą, pavadrę ir ant rašą ir prisiūsti nors vieną tokį atsišaukimą. **L. V. L. S. C. K.**

KREDITO DRAUGIJA

Pilviškiai. — Keleta metų prieš karą čion įsisteigė kredito draugovė. Laike karo draugovė gyvavo menkai, bet po karui pinigų pas žmones atsiradus, sutvirtėjo ir dabar gyvuoja neblogai. Įvedus Lietuvoj litus, kaip daug kam, taip ir minimos draugijos Valdybai sumišo galvos. 12—XI šaukiamas buvo, taip vadinamas, visuotinas susirinkimas. Draugijos nariams, apie tai anot valdybos, buvo pranešta per valsčius, bet aš ir visos mano apylinkės nariai negavo jokio pakvietimo. Nežiūrint į tai, kad draugija turi apie 400 su viršum narių, o minimam susirinkime dalyvavo vos 68, susirinkimas skaityta įvykusiu. Nutarta visas operacijas nuo tos pat dienos atlikinėti litais. Įdėjusiems pripažinta atmokėti litais dalinant skaičių markių iš 175. Kad draugija neturėtų nuostolių, nutarta imti litais nuo skolininkų proporcingai. Čion aiškaus nieko nenurodyta ir valdyba išgalvojo imti prisilaikant dolerio kurso rodos, už 1920 m. skaičių auksinų dalina iš 20; 21 metas taipgi pana šiai, o kas pasiskolino 1922 m. gegužės mėnesy, tai atsilyginant dalyti sumą iš 27. Taigi dabar išeina taip, kad ūkininkas pasiskolinęs pinigų del pagerinimo savo ūkio dabar pardavęs savo pirkinius už tuos skolintus pinigus toli gražu neatsilygins su savo draugove, nes laikantis dolerio kurso dabar ūkio produktai žymiai atpigę. Daugu mai sužinojus apie tokį nutarimą užprotestuoja ir šaukiamas kitas susirinkimas. Žiūrėsim kas išeis. **Dr-jos narys**

LIETUVOS PRIPAŽINIMO TEKSTAS TOKSAI:

Paryžius, 1922 m. Gruodžio 20 d.

Ponas Pirmininkas!

Laišku Nr. 26505, 1922 m. lapkričio 18 d., Jūsų Ekscelencija teikėtės pranešti Ambasadorių Konferencijos pirmininkui kad Lietuvos Vyriausybė pasižada be jokio rezervo priimti ir saugoti Versalės Traktato nustatymus, kurie liečia Nemuno navigacijos režimą.

Žemiau pasirašiusieji turi garbės pranešti Jūsų Ekscelencijai, kad Britų, Prancų, Italų ir Japonų Vyriausybės imdamos domėn tą Lietuvos Vyriausybės pasižadėjimą, nutarė pripažinti Lietuvos Respubliką de jure nuo šio pranešimo datos.

Tą nutarimą darydamos, ankščiau minėtos vyriausybės tačiau nemano tarti savo nuomonės apie įvairius pastebėjimus, kuriuos Jūsų Ekscelencija išdėstėt savo notoje 1922 m. Lapkričio 18 d., ypatingai apie šiuos punktus: ar yra karo padėtis tarp Lietuvos ir Lenkijos, ar ne, ar tokia padėtis pateisintų atidėliojimą priemonių, numatomų Nemuno internacionalizacijos tikram įvykdymui ir kokios vertybės yra Lietuvos Vyriausybės pasiskundimai prieš Lenkų vyriausybę del konflikto, kuris dabar skiria tas dvi Vyriausybes.

Prašau priimti, etc.

Pasirašė: Erio Phipps, Poincare, Nomano Avezana ir S. Onuyama.

Iš šitos notos aišku, kad mūsų vyriausybė griežtai nesipriešino Nemuno internacionalizavimui ir kad Ambasadorių Konferencija pripažino Lietuvą de jure, jau Lietuvos Vyriausybei sutikus "be jokio rezervo priimti ir saugoti Versalės Traktato nustatymus, kuire liečia Nemuno navigacijos režimą."

Dabar jau aišku, kad krikšč. dem. valdžia išrišo galutinai Nemuno klausimą. Kitaip sakant, gal aiškiau, krikšč. demokartų vadlžia pirko de jure pripažinimą už Nemuno internaciona lizavimą. Gal tuojau išriš Lietuvos Lenkijos konfliktą panašiu būdu, nes tai lengviausias būdas tuos klausimus išrišti. Tai bent turės dabar kuo pasigirti savo rinkikams ir Lietuvos piliečiams. **V. S.**

P. S. Ambasadorių pripažinimu vaduodamosi Belgija pripažino Lietuvą de jure net pastebėdama: "Karaliaus vyriausybė. priimdama šį (Ambasadorių Konferencijos — V. S.) nutarimą, nedaro jokių pastabų..." **V. S.**

MUSŲ TEISMAI

Kuršėnai, Šiaulių apskr. — 1921 m. Guragių dvaro Kuršėnų valsčiaus nuomininkas J. Dambrauskas, del stokos pašaro ėmė sukti — nebeduoti kumiečiams sutarto pašaro kiekio. Kumiečiai padavė Dambrauską į teismą. Kuršėnų Nuovados Teisėjas 17 gruodžio 1921 metų priteisė Dambrauskui atiduoti kumiečiams trūkstamą pašarą (du birkavu šieno). Kumiečiai nudžiugę, laukė vykdomojo lapo, kad tik gauti šieno. Praėjo žiema, atėjo pavasaris, kumiečiams trūksta pašaro, o "vykdomo lapo" nėra. Ir delto kumiečiai gavo sunaikinti savo avis ir vos tik nupuvusioms uodegoms išvilko į ganyklą karves. Klausinėjant teisme, kodel nepareina vykdomasis lapas, pavasarį ėmė sakyti, kad Dambrauskas padavęs Apeliacijos skundą. Ir neatsižvelgiant į visą bylos reikalo skubotumą tik 9 to gruodžio 1922 metų gauna kumiečiai raštą iš Kuršėnų Nuovados Taikos Teisėjo, kad 4 d. gruodžio 1922 m. minėta Dambrausko Apeliacija pasiųsta "Kauno Apygardos Teismui." Nebesuprantamas tokis teismo nė svarba, nė reikalingumas.

Kudal.

KRAUTUVNINKŲ SAUVALĖ

Kazlų-Rūda, Mariamp. ap. — Paskelbus valdžiai atatinkamą įsakymą, sulyg kurio, visose krautuvėse turėjo būti ant visų parduodamų daiktų užrašyta kainos, arba iškabinti kainaraščiai, nekuriuose miesteliuose tas įsakymas pildomas visoj pilnumoj. Buvo pradėję pildyti tą įsakymą ir mūsų krautuvininkai, kurie čia susideda beveik iš vienų žydelių, bet tokia nauja tvarka jiems turbūt greit įkyrėjo, nes gruodžio 26 d. man iankantis beveik visose krautuvėse teko pastebėti, kad nekuriose iš jų jokių kainaraščių nesama, kitose gi, jeigu ir yra, tai tik del "mados," nors ant dešimto daikto. Paklausus man vieno krautuvninko, del ko nėra pas jį kainaraščio, gavau atsakymą: "Kas Tamstai galvoj, aš ir be kainaraščio žinau, kiek kuris daiktas kainuoja." Kaž žin, ar ir vietiniam milicijantui toki dalykai nežinomi?

Kapso Sūnus

GREITAS DARBAS

Klevinė, Mariampolės ap. — Tiesiant gelžkelio šaką Kazlų-Rūda — Mariampolė ant Pilvės padarytas tiltas, kurio abiem galais supilti smilčių pylimai. Pylimus iš šonų nieko nesutvirtino ir delto ištikus potviniui (gruodžio mėn. 16 d. 1922 m.) vanduo juos išgraužė ir nunešė. Toks pat likimas ištiko ir Sasnos upės tilto pylimą. Del šios priežasties traukinių vaikščiojimas keletui dienų turėjo sustoti, kol vanduo nubėgo ir kol atnaujino pylimus. Bet šie pylimai tokie pat, kaip ir pirmieji; vandeniui pakilus jie vėl mielu noru važiuos. Kad to nebūtų, reikia pylimus būtinai sutvirtinti rąstų, arba bent lentų siena. Jeigu tokius dalykus supranta ir paprastas kaimo kerdžius, delko nesupranta, arba nenori suprasti, išėjęs tam tikrus mokslus, inžinierius.

Apylinkės žmonės tuomi labai pasipiktinę, o vyresn. inžinieriui taip darbą vedant, turbūt ne Lietuvos labas rūpi...

Baltskrandis.

NELAIMINGI ATSITIKIMAI AMERIKOJE

Nors suskaitliuoti visų myrių iš nelaimingų atsitikimų, bei visų sužeidimų, visiškai nėra galimu, vienok sulyg tų skaitmenų, kokios buvo gautos laiku 1922 metų, pasirodo, kad Suv. Valstijose mirė akcidentaliai apie 95,000 žmonių, o sužeidimų ir susižeidimų buvo net iki dvylikos milijonų.

FELJETONAS

PADORI MOTERIS

(Mano draugo papasakojimas)

Dabar priemiesčiuose statoma daugiausia vienos šeimynos namukų. Ir kvaili žmonės gėrisi tokiais namukais, ir perka juos ir net gyvena juose.

O aš į tokius namukus ir žiūrėti dabar nenoriu.

Ir štai kodel.

Mano draugas Guzas (angliškai jis rašėsi Goose) kartą nusivedė mane į moterų konferenciją, nors mudu abudu nebuvova moterys, tik užaugę jaunikaičiai. Konferencijoje moterys išrinko mane sekretoriumi, korespondentu ir šiaip visokių draugijai reikalingų darbų atlikti pavedė.

Ten pat susipažinau su draugijos pirmininke, poni Doveikiene, kuri angliškai vadinosi Dove.

Tai buvo labai graži ir malonai motesiškė. Jos vyras, sako, buvęs laivo kapitonu, ir labai retai namieje lankydavos. Ji gyveno mediniuose, vienos šeimynos, namukuose, su pilnu kiemu alyvų krūmų ir kitokių gražių gėlių.

Man su poni Dove tekdavo sueiti labai tankiai, vis draugijos reikalais. Bet jos grožis ir meilumas taip mane žavėjo, kad aš tirpau, kai vaškas, kuomet tik ją sutikdavau. Bandžiau užvesti su ja kalbą ir apie širdies jausmus, jaunų žmonių patraukimą vieno prie kito, bet poni Dove tokias kalbas greitai pertraukdavo, rūsčiai primindama, kad ji esanti ištekėjusi moteris ir dorą laikanti augščiaus už visus jausmus ir draugiškumas. Ji net su pasibjaurėjimu priminė man mano draugą Goose, kuris perdaug pradėjęs plakties prie moterų.

Nors tas mano jausmus ir at šaldė truputį, bet aš negalėjau savo širdies suvaldyti, ir naudojau visus būdus ponios Dove širdies užkariavimui. Ji, be abejo, tas mano pastangas matė, bet laikėsi taip tvirtai, kaip Gibraltaro uola, kurion galingiausios bangos atsimušusios iš tyška lašeliais.

Jau buvau pradėjęs netekti vilties. Tik štai vieną dieną gau nu kvepiantį laiškelį. Pažinau, kieno rankos raštas. Poni Dove rašė man šiaip: "Ateik pas mane šio ketvergo vakare, lygiai 10 val. Prižadėk, kad išeisi nevėliau 10 val. 45 min., nes esu padori moteris ir nenoriu, kad kaimynai turėtų klaidingų nuožvalgų."

Rodos, kad sakalo saprnai nešė mane ketvergo vakare į ponios Dove namelius! Buvau pun ktualis: vos laikrodžio plaktukas sudavė pirmą kart, pradėda mas skaitliuoti dešimtą valandą, — jau aš skambinau ponios Dove duris, kurias ji pati ir atidarė.

Ak, kokia ji buvo graži patamsyje, vakarinėse lengvose, tartum permatomose, drapanose!

Nežibino ji nei žiburio: širdys laikraščių neskaito.

Vakaras buvo labai šiltas, lan gai atdari. Alyvos ir kitos gėlės kvepėjo kiemelyje, kad net galva svaigo.

Visi žino, kad kuomet širdis kaista, tai ir kūnui šilta. O jei tas atsitinka vasaros laiku, kaip kad buvo tuomet, tai ir supranta, kodel žmonės kambariuose nusirėdo.

Nusirėdžiau ir aš.

Kalbėjova. Apsikabinova. Bučiavovos.

Ji ketino paimti atsiskyrimą nuo vyro ir bėgti su manim į pasaulio kraštą, kur alyvos amžinai žydi, kur lakštingalos per naktis gieda.

Vėl glebėkščiavovos. Bučiavovos. Užmigova...

Suskambėjo garsiai durų elektrinis skambutis ir nutraukė mudviejų dangiškus sapnus. Poni Dove išgastingai ėmė šnab ždėti man:

— Šok per langą lauk! Mano vyras parvažiavo!!! Jis girtas! Užmuš tave!

— Kur aš dingsiu iššokęs lauk, — sakau, — kad aš be drapanų...

— Šok lauk greičiau! — piktai prigrąsino poni Dove. — Lauk ten darželyje. Kai vyras ulmigs, aš tavo drapanas išmesiu per langą!

Aš iššokau per langą ir pasislėpiau alyvų krūme.

Girdėjau, kai darinėjosi namuose durys, bet, matomai, poni Dove buvo labai gūdri, nes nei žiburio neužžibino, kad vyras nepamatytų mano drapanų jos kambaryje.

Kiek aš kančių prisikentėjau tame alyvų krūme, tai tik vienas kantrusis Jobas galėjo numanyti! Ir šaltis mane ėmė krėsti, ir skruzdžiukės bei kitoki vabaliukai staiga sumanė pasibėgioti po mano marškiniais, o jau vuodų, — tai aš niekad nesitikėjau, kad jų tiek daug yra Amerikoje! Jie badė mano blauzdas lyg peiliais, siurbė ma no kraują lyg dielės...

Nežinau, kaip ilgai tos Tunda lio kančios tęsėsi, nes laikrodėlis buvo likęs kambaryje. Vienok man išrodė, kad aš tame krūme ištupėjau bent dvidešimtį valandų, visą laiką linkėdamas, kad Dove vyrą kuogreičiausiai ištiktų stabas, ar apopleksija, ar kad jo širdis trūktų, ar kad į jį perkūnas iš giedro dangaus trenktų...

Galop, matomai, ponios Dove vyras užmigo, nes lange subaltavo pati Dove, išmetė į darželį drapanas, ir vėl išnyko kambario tamsumose. Aš atsargiai apsirėdžiau ir nukiūtinau sau namo.

Lengvai atsikvėpiau tik pargrįžęs į savo kambarį. Pasižiūrėsiu, sakau, kiek laiko — čiupt! — ugi visai ne mano laikrodėlis! Įkišu ranką kitan kišenin — ten papirosų pakelis (o aš visai nerūkau!), kokių ten pusnuogių mergų paveikslėliai (o aš, kaipo doras vyras, tokių paveikslų labai nekenčiu!), moteriška pančiaka...

Pasižiūriu — gi aš apsirėdęs visai svetimomis drapanomis!

Bet koks gi buvo mano nusistebėjimas, kai viename tų drapanų kišeniuje radau pažistamos rankos rašytą šiokį laiškelį:

"Ateik pas mane šio ketvergo vakare, lygiai 11 val. Prižadėk, kad išeisi nevėliau 11 val. 45 min., nes esu padori moteris ir nenoriu, kad kaimynai turėtų klaidingų nuožvalgų."

Laiškas adresuctas mano draugui Goose! Tai jo drapanos išlėkė man per langą...

Šia tau padori moteris! Ji savo naktį paskirsto vyrams su lyg valandų, kaip daktaro priimame kambaryje!

Rupūžė! **Lušnakojis**

Tel. 595 Greenpoint.

Daktaras
J. S. MISEVIČIUS
270 Berry St., B'klyn, N.Y.

Office Hours:
8-10 a.m. 12-2 p.m. 6-8 p.m

Influenza

užpuola žmones su dideliu greitumu. Drebėjimas, šaltis, galvos skaudėjimas, nugaros, sąnarių ir raumenų skaudėjimas, karštis ir paprastas silpnumas reiškia pradžią ligos. Ką tada reikia daryti. Gulėk lovoj arba būk namieje pakol liga praeis ir imk

SEVERA'S ŠALČIO IR GRIPO PLITUKĖS

Žiūrėk nurodymus ant pakiuko. Kaina 30 centų
Gerklės organai greičiausia yra paliečiami ir yra labai gera turėti namuose po ranka

SEVERA'S KOSULIO BALSAMO

Kaina 25 ir 50 centų

Labai tankiai skauda gerklė, bet daug pagelbsti nuo to

SEVERA'S ANTISEPSOL

yra vartojamas gerklės ir nosies išplovimui, idant užlaikius čystą ir liuosą nuo bakterijų. Kaina 35 centų.

Visi nugščiau paminėti vaistai yra parduodami visose aptiekose. Visuomet reikalauk "SEVERA'S" ir neimk kitų

W. F. SEVERA CO. **CEDAR RAPIDS, IOWA**

EKSTRA! NAMŲ PARDAVIMAS

Labai pigiai, su mažu įnešimu ir dideliu pasirinkimu nuo vienos iki 8 ir daugiaus šeimynų namai; taipgi su štorais. Pirkti galit kur tik norite, mieste ir priemiesčiuose. Kas pas mane pirks, tas sutaupys daug pinigų. Meldžiu kreiptis

JOSEPH VASTUNAS
Real Estate Co.
154 Grand Str., Room 21, Brooklyn, N. Y.

PARDAVIMAI PRANEŠIMAS

Pirkite automobilius dabar, pakol dar pigūs. Parduodu automobilius visokių išdirbysčių. Taipgi perku, kas nori parduoti automobilių; duokite man žinoti. Užlaikau du puikius automobilius pas save nuolatos del parandavojimo. Turiu visokios literatūros knygų, svietiškų, mokslišką ir maldaknygių, laikraščių iš Amerikos ir iš Lietuvos. Nekuriuos laikraščius galite pas mane ir užsisakyti ir pavienių numerių nusipirkti.

Taipgi pasitaikius nelaimei ir prireikus advokato kreipkitės pas mane, o aš jums duosiu. Taigi gerbiamieji, viršminėtais reikalais visuomet kreipkitės pas mane. **Paul J. Kyrius,** 138 Union Av., Brooklyn, N. Y. Tel. Stagg 5926. (11)

Įsteigtas 1886 m.
VIENYBĖ
DU-KART SAVAITINIS
Utarninkais ir Pėtnyčiomis
METINĖ PRENUMERATA:
Suvienytose Valstijose $3.50
Kanadoje 4.00
Lietuvoje ir kitur 4.50
Prenumerata reikia apmokėti iškalno.
Apie garsinimus klauskit laiško.
Adresas:
Vienybė Publ. Co., Inc.
193-197 Grand Street,
Brooklyn, N. Y.

Established 1886.
VIENYBĖ
LITHUANIAN SEMI-WEEKLY
Published Tuesdays and Fridays
at Brooklyn, N. Y.
SUBSCRIPTION RATES:
In United States $3.50
Canada 4.00
Other Countries 4.50
Advertising rates on application.
Address:
Vienybė Publ. Co., Inc.
193-197 Grand Street
Brooklyn, N. Y.

REDAKCIJOS STRAIPSNIAI

Nelaimingi mūsų artistai.

Partijų rietenos pasiekė lietuvių visuomenėje ir tą dalį, kurios jokiu būdu nereikėtų liesti — tai dailės darbuotojus. Dailė ir literatūra turėtų būti visuomeniška, visiems suprantama, visų mylima. Ji turėtų visiems džiaugsmą ir pasitenkinimą teikti ir darbuotojams ir žiūrovams. Bet ne — juodasis partinio visuomenės susiskaldymo slibinas ir čia tiesia savo ranką, kad pakirtus svarbiausią lietuvių ir abelnai žmonių sielos dalį.

Ypatingai bjaurus pavyzdis teko patirti Chicagoje, kur kun. Bumša sušaukė savo parapijonų neva seimą ir to seimo pagerbimui surengė koncertą. Jie garsino, kad dalyvaus Rakauskaitė, Gugienė ir Bručienė — visos Chicagos dailininkės-žvaigždės. Bet, del įvairių priežasčių — jo svisos, kaip susitarę "apsirgo" ir koncerte nedalyvavo. Delei to, iškilo tarpe "Naujienų" ir "Draugo" ilgi ginčai, kur tepama dainininkų vardai, motyvai, verčiama jas prisišlieti prie vienos ar kitos partijos, ir tam panašiai. Nei viena redakcija nesupranta, kad tokie raštai visai nepritinka nors kiek save gerbiančiam laikraščiui. Vietoje kelti ir remti ir taip silpnai gyvuojančią lietuvių dailę, tokie raštai tik erzina visuomenę, mokina ją boikuotuoti tuos dailininkus, kurie sekdami savo augštą pašaukimą, neturi laiko braidyti po partijinius purvus, arba apsipažinti su jų tvankiu oru.

Atvykę iš Lietuvos Operos artistai irgi patyrė daug sykių kaip partyviškumas kenkia. Tą patį patyrė nesykį ir kiti mūsų dailininkai. Dažnai, laikraščių korespondentai, nieko nenusimanydami apie muziką ar dramą, kad parašius ką nors, prikergia dalyvius prie kokios nors partijos, ir tada jau rašymas lengvas — redaktoriai jau išmokino savo skaitytojus kolioti kitos partijos veikėjus ir narius.

Kad būtų pelno iš dailės lietuvių tarpe, tai, beabejo, artistai ir dainininkai jau būtų pradėję kalbas apie savo šiokią tokią organizaciją, idant apsiginti nuo staugiančių partijinių vilkų išnaudojimo. Bet dabar pelnas mažas. Lietuviai savo dailininkų išlaikyti negali. Jei rengiama veikalas, tai jis rengiamas dažniausia su tikslu pasipelnyti kokiai draugijai, o ne kad tinkamai jį pastačius. Tas nupuldo žmonių ūpą ir žmogus, ateidamas į lietuvišką parengimą, jaučiasi lyg jis auką daras. Kodel jis to nesijaucia eidamas kad ir į paprastuosius "muvies"? O pas lietuvius dažniausia ir garsinama, kad esą reikia paremti, o negauti pasitenkinimo.

Tokis dalykų stovis dailėje tegalimas atitaisyti ilgu ir sutartinu darbu. Redakcijos privalėtų neįleisti tokių raštų, kur įžeidžiama tikrieji dailininkai, ar jie žeminami. Ir patys dailininkai privalo organizuotis ir kiekvienoje kolionijoje stengtis pastatyti gerus veikalus, ir tinkamai. Tada publika įgis tikro *noro* eiti į tokius parengimus, o visus kitus paniekins. Tas būdas, tai atrinkimo būdas — parinkti viską, kas gera ir stengtis jį palaikyti. Tada jei nekurie žemadvasiai ir bandys mesti purvų į dailę, jie bus pajuokti.

Užpuolimai neparemti informacijomis.

Mūsų bolševikai, keikdami Lietuvos valdžią, dažnai pamiršta (delto, kad niekad nežino), jog ta valdžia yra palankiausia valdžia jų antrai tėvynei, Sovietų Rusijai, negu visos kitos parubežinės valstybės. Lietuvos atstovas Maskvoje, jau pirmą dieną savo tarnybos, pareiškė, kad be Sovietų Rusijos tvirtos rankos, Lietuva ilgai negyvens. Klerikalas Purickis ir kiti laisvai pavelijo šmugeliuoti į Rusiją maisto ir sakarino. O dabar ateina žinia iš moteries labai palankios bolševikams, kurie jai pasitiki, kuri vėl patvirtina Lietuvos palankumą Rusijai.

Anna Louisa Strong, rašydama ši Maskvos apie buvusią tenai Baltiko valstybių nusiginklavimo konferenciją, šiaip persako Litvinovo žodžius:

"Mes, rusai, norėjome atviros konferencijos, bet didžiuma pasipriešino". Na, o ta didžiuma, korespondentė toliau tęsia, reiškė Lenkiją, Latviją, Estiją ir Suomiją, kurios pirma susitiko Revale ir sudarė savo programą. "Trys iš jų, mažiausia sakant, yra gana nežymios valstybės, bet Rusijos priimtos į konferenciją kaipo lygios. Lietuva, kuri irgi kongrese dalyvavo, buvo draugiška, nors silpna. Jos dalis didžiumoje susidėjo iš nurodinėjimų, kad didžiumą jos žemių laiko okupavę lenkai".

Taigi "baltųjų budelių Lietuva" stovėjo už atvirą konferenciją, nebijojo viešumos. Ji beto buvo draugiška Rusijos idėjai nusiginkluoti, tik nurodinėjo, kad Lenkija laiko Vilnių ir lietuviškas žemes okupacijoje.

Toliau korespondentė pasakoja, kaip visos valstybės melavo Rusijai ir nenorėjo nusiginkluoti, o lenkai, pagauti melavime, suardė visą konferenciją. Ji sako:

"Rusai pasiūlė sumažinti armijas visu ketvirtadaliu.... Lenkija atsakė: 'Mes nusikaposime nuo 375,000 vyrų iki 280,000. Bet rusai tada pakišo dokumentą, kurį Lenkija įteikė aną metą Tautų Sąjungai, kuriame nurodo, kad jos karo spėkos siekia skaičių 294,000 vyrų... Latvija sutiko nusikapoti iki 19,000, bet rasta, kad ji labar turi 19,500. Estija dar geriau surokavo: ji pasiūlė nusikapoti iki 16,000, kuomet dabar turi 13,000. Suomija buvo atviriausias matematikas; ji pasakė, kad turinti 28,000 ir visai nesikapos."

Apie Lietuvą nei Litvinovas, nei korespondentė neako nieko. Iš to galima spėti, kad arba bolševikai neaugavo lietuvius meluojant, arba nežinojo kiek tikrai Lietuva turi kariuomenės, arba Lietuva pilnai sutiko sumažinti savo kariuomenę ketvirtadaliu jei lenkai atiduos okupuotąsias dalis. Taigi, Lietuva nėra militaristinė valis, nors daugiau kaip pusę biudžeto praleidžia karo reikalams. Bet prie to ją verčia lenkų okupacija ir grąsinimai.

Lenkai, negalėdami atsakyti kada jie melavo: ar Tautų Sąjungai, ar Maskvos konferencijai, ištraukė savo delegaciją ir tuomi visą konferenciją suardė, tuomi dar sykį pagadindami savo vardą pasaulio akyse.

Mūsų bolševikai, puldami ir šmeiždami Lietuvą, turėtų labiau domės kreipti į gyvenimo faktus ir Lietuvos padėtį, ir tada kritikuoti. Palankumą gi Rusijai nereikia aiškinti būk lietuviai pritaria komunizmui, bet, kad didelė didžiuma mūsų valdininkų yra surusėję ir todel vis jų širdelės tenai siekia.

PERŽVALGA

Susidirbo.

"Darb." redaktoriai taip nusidirbo beardydami amerikiečių visuomenį gyvenimą, kad nieko originalio nebegali parašyti ir per savo laikraštį ėmė talpinti jau atspaustas J. Geručio ir "Žmonių Knygyno" knygas. Kadangi tenai kolionių nėra, o vien nekaltos svajonės, tai visgi tai galima skaityti žingsniu pirmyn.

—o—

Tautų Sąjunga ir tautinės mažumos.

Lenkija labai persekioja pas save gyvenančius vokiečius. Tie kreipėsi su skundu į Tautų Sąjungą, kadangi sulyg Versalės sutarties ta įstaiga turi prižiūrėti tautinių mažumų teises. Lenkai per savo Londoniškį ambasadorių, garsų žydelį Aškenazy, kurio nepriėmė profesoriumi į Varšavos universitetą, pareiškė, kad vokiečiai yra Lenkijos gyventojai ir todel tik Lenkijos valdžia gali jų reikalus ir teises nustatyti. Vienok Tautų Sąjunga nepaklausė to lenkų argumento ir nutarė perduoti bylą Nuolatiniam Teismui Hagoje.

Tas bus precedentu ir kitoms mažoms valstybėms. Pavyzdžiui, jei Lietuvos žydai, ar lenkai pasiskųs Tautų Sąjungai, tai byla bus perduota minėtam T. S. įsteigtam Teismui. Lenkų-vokiečių byla yra pirmoji.

—o—

Kur logika?

Lietuvos Komunistų Partija išleido ilgą manifestą į Klaipėdos "darbininkus ir varginguosius sodiečius", kuriame sako:

"LKP. pareiškia, kad geriausia būtų, jei Klaipėdos kraštas būtų vėl sujungtas su Vokietija".

Toliau nurodoma, kad Klaipėdos klausimas bus išrištas tik tada, kad Vokietijoje kils revoliucija, ir pataria darbininkams bei sodiečiams lietuviams vargti po kaizerinių valdininkų globa iki ta revoliucija įvyks.

Nesenai "Izvestia" rašydamos apie Vokietijos darbininkų padėtį, nuordė, kad ačiu markės kritimui darbininkas Vokietijoje gauna dešimtį sykių mažiau algos už savo darbą, negu prieš karą, nors markių jis gauna kelis šimtus sykių daugiau. Bet, matyti, mūsų lietuviškieji komunistai mažai apsipažinę su savo laikraščiais ir darbininkų gyvenimu, kad ragina Klaipėdos darbininkus vergauti pramoninkams, gaunant po dešims sykių mažesnę algą, kuomet Lietuvoje litais kiekvienas darbininkas gauna netoli prieškarinių algų.

Taigi ir tautiniu žvilgsniu ir ekonominiu, LPK. padavė labai kvailą patarimą Klaipėdos darbininkams. Ir, suprantama, darbininkai nė neklausys teorijų keleto nedirbančių ir tinginčių dirbti inteligentų.

—o—

Kiaulės akies eksperimentas kolkas nepavyko.

Kaip žiniose jau buvo rašyta, tūlam Lemonavičiui Patersono gydytojas Morgan įdėjo dalį paršiuko akies, kadangi vaikinas buvo sužeidęs akį ir nematė. Jau praėjo dešims dienų prigijimo ir atrišus raiščius, vaikinas nematė ir negalėjo atskirti šviesos nuo tamsos. Gydytojas aiškina, kad į akį įsiliejo daug kraujo, kuris išsivalys tik už mėnesio. Tada bus tikrai išrišta klausimas, ar operacija pavykus.

—o—

Debatai ir prakalbos.

Prasideda nauja era mūsų visuomenėje debatų srity. Ją įveda komunistai. Jie pasikviečia į debatus savo priešą, kurį žino neisiantį, surengia viską, išgarsina, na, o paskui paštatę savo putojančių nervų apaštalus, tuos, priešus be jokios opozicijos išdergia. Taip Brooklyne pasielgta su "Darbo" redaktoriumi Poška, o Chicagoje su p. Bieliniu.

Kitą naujenybę įvedė "Keleivio" redaktorius Michelsonas; jis pradėda **prosyti** savo oponentus, jis "suprosyjęs", anot paties "Keleivio" pranešimų, Brooklyno dentisto Petrikos žmoną, Petrikienę Bostone prakalbose.

Teisingai sakoma, iš didelio rašto išėjo iš krašto. Ikišiol tik komunistėliai prosydvosi tarpe publikos, o jeigu ir kalbėtojai pradės prosytis vienas kitą, tai socialistinės ir komunistinės prakalbos pavirs į "prizefights".

Teknika ir Etika

(Iš "Neue Freie Presse," Austrijos liberalų dienraščio.)

Tas kritiškas klausimas, kuris žiūri Europos civilizacijai į akis, yra šis: Kaip mes galime komforte ir patogume išlaikyti tirštą skaičių gyventojų, sukimštų į ankštą plotą mūsų šalto ir neturtingo Šiaurės kontinento (sausžemio), ir sykiu užtikrinti jiems tokią laisvę ir liuoslaikį, kad jie galėtų džiaugtis augštesnėmis gyvenimo palaimomis?

Atsakymas yra gi šis: per tobulesnį išvystimą teknikos ir etikos.

Europietis etikos gali pramokti per apšvietą. Spauda ir bažnyčia gali paversti jį iš laukinio žvėrio į prijaukintą gyvūną, ir tuo būdu prirengti jį prie pasiliuosavimo iš visokių priverstinų visuomeniškų bei politinių varžų. Teknikos gi progresas, padidindamas produkciją ir pastatydamas vietoje muskulų darbo mašinas, galės suteikti Europiečiui tą liuoslaikį ir turtus, kurie leis jam auklėti ir vystyti savo augštesniuosius kultūros troškimus.

Etika, tokiu būdu, riša visuomenio sugyvenimo klausimą iš vidaus, o teknika iš lauko.

Europoje dabar tėra dvi klesos žmonių, kurios turi sąlygas laimės: turtingieji, kurie gali daryti ką nori ir turėti ką nori; ir šventieji, kurie neturi jokio noro daryti, arba turėti, ką likimas nėra jiems davęs. Turtingieji gali įgyti išlaukinę liuosybę sava galia priversti žmones ir gamtos spėkas tarnauti jų norams. O šventieji laimi tą liuosybę pasiliuosuodami nuo noro pasaulinių dalykų ir tapdami jiems šalti. Turtingųjų nevaržo niekas santykiaujant jiems su fiziškuoju pasauliu. O šventieji laisvai svajoja po sielos pasaulį.

Visi gi kiti Europiečiai yra vergai gamtai ir visuomenei — prievartos darbininkai ir kaliniai.

Etiškuoju idealu yra padaryti iš Europos draugovę šventųjų; o tekniškuoju — padaryti draugovę turtingųjų.

Etika bando nugalėti mūsų geidulius, taip, kad žmogus daugiau nebejaustų save neturtingu; teknika stengiasi panaikinti vargą, idant žmonės nebūtų daugiau ubagai.

Politiškos priemonės niekados negali žmogaus nei patenkinti, nei padaryti turtingu. Del tos priežasties, bandymai politikavimu išrišti socialį klausimą nulemti nepasisekimui. Visuomenės padėtį mes tegalime pagerinti per etiką ir tekniką.

Prie to stovio etikos ir tekniko, kurį mes dabar turime, daugiausia ką politika tegali nuveikti, tai — padaryti lygybę ir visus paversti į lygius ubagus, vargšus ir prievartos darbininkus. Politiški žingsniai tegali sulyginti tas blogybes visiems; jie negali jų prašalinti. Socializmas gali Europą paversti į darbo namą, apgyventą prievartos darbininkais, gyvenančiais absoliutėje lygybėje, bet negali padaryti rojaus. Idealės Socializmo valstybės piliečiai turėtų mažiau laisvės ir kęstų daugiau suvaržymų, negu kaliniai. Žmonijos istorija tokiame atvejy užrekorduotų tragišką visų žmonių apsigavimą.

Bet tol, kol etiški motyvai persilpni, kad apgintų žmogų nuo žmogaus, tol, kol teknikos progresas negali nukelti nuo žmonių jų kasdieninės naštos kovos su gamtos spėkomis, tol žmonės siekia išvengti blogų žmonių susikimšimo pasekmių politinėmis priemonėmis. Klimato spėkas jie bando nukariauti rankų darbu.

Organizuota visuomenė apgina žmogų nuo neteisybės jo artimo, ji apgina jų darbą nuo gamtos kaprizių.

Organizuota valdžia suteikia žmogui, atsisakiusiam nuo savo asmens laisvės, apsaugą jo asmeniui ir turtui prieš žvėriškumą ir godumą jo kaimynų. Organizuota pramonė užtikrina žmogui mūsų šiaurės sausžemio pragyvenimą, jei jis atsisako nuo liuosos kontrolės savo laiko ir veikimo. Ji ginta jį tada nuo bado.

Šitos dvi įstaigos priragina Europiečius, kurie kitum įsmirtų del savo didžių skaičių, prie priverstino darbo. Kad išgyvenus, Europietis turi atsisakyti nuo savo laisvės. Kaipo pilietis, jis užrakinamas į tam tikrą siaurą kalėjimą įvairių pareigų ir prievolių; kaipo verčiamas darbininkas, jis užkinkomas į sunkų pakinktą kodaugiausia pagaminti. Jei jis pakelia maištą prieš savo valdžią, tai gauna kartuvių grąsinimą; jei jis pakelia maištą prieš darbą, tai jam grėsia badas.

Ir valdžia ir pramonė reikalauja idealinių vertybių. Abi iš savo aukų nori pagarbos ir meilės. Bet, jos pačios nėra idealai; jos yra visus erzinanti visuomeniški ir klimatiški reikalingumai.

Iš pačių seniausių laikų, kada atsirado valdžia, žmonės sapnavo ir svajojo apie anarkiją; apie idealę valstybę, kur nėra nei įstatymų, nei ponų. Iš pat seniausių laikų, kada atsirado darbas, žmonės sapnavo ir troško liuoslaikio, idealių sąlygų, prie kurių jiems nereikėtų nešti prakeikimą uždirbti duoną savo kraujo prakaite.

Anarkija ir liuoslaikis yra idealai; bet ne valdžia ir sunkus darbas.

Anarkija negalima tirštai apgyventoje šaly, kuri dar nėra pasiekusi augščiausį etikos laipsnį. Pabandžius ją įvesti, sunyktų paskutinis ramstis laisvės ir pragyvenimo galimybės, kurią valstybė savo piliečiams užtikrina. Atsirastų tokis verpetas vienas kitam priešingų egoistinių reikalų, kad kiekvienas bandytų joti ant kito. Anarkija, tada, vietoje vedus į laisvę, nuvestų į niaurią vergiją.

O iš kitos pusės, jei visi imtų reikalauti sau liuoslaikio mūsų šiaurės klimate, didelė didžiuma mūsų žmonių išmirtų nuo bado bėgy kelių mėnesių. Vargas ir mizernumas pasiektų savo čiukurio.

Tyruose ir ledų sukaustytoje Šiaurėje, pas Beduinus ir Eskimosus, gyvuoja šiokia tokia anarkija. Liuoslaikis gi gyvuoja pas retai apgyventas ir derlingas šiltų kraštų salas. Politinė revoliucija negali sunaikinti valstybės prievartą ir verčiamą darbą — tuos du civilizuotos žmonijos apsaugotoju ir vergėju. Juos sunaikins tik etika ir teknika.

Iki mūsų pažanga etikije neįgalios mūsų apseiti be policinių valstybės galių, anarkija visados reikš visuotinas užmušėjystes ir vogimą. Iki teknikos pažanga nepadarys priverstino dirbimo nereikalingu, tol liuoslaikis visiems bus nuperkamas tik per visuotiną badą ir vargą.

Tiktai per etišką progresavimą tirštai apgyventų kraštų žmonės gali paliuosuoti save nuo tironiškų dabartinių įstatymų. Tiktai teknikos progresavimas galės užtikrinti šaltų klimatų gyventojams laisvę nuo priverstino pūlėjimo tiranijos.

Valstybės užduotis yra padaryti save nereikalinga, akstinant etišką progresą, kad žmonės galų gale įstengtų gyventi be įstatymų — tai yra, anarkijoje. Darbininkų gi užduotis yra padaryti save nereikalingais keliant teknikinę gamybą iki tol, kada rankų darbo nebereikės ir visi galės džiaugtis liuoslaikiu.

Savaimis susijungimas žmonių į visuomenes, kraštus ir šalis, nėra prakeikimas; bet valdžios prievarta yra prakeikimas. Liuosnoris darbas nėra prakeiksmas; bet priverstinas darbas yra prakeiksmas. Žmonijos idealu nėra pasileidimas, bet laisvė, ne tinginiavimas, bet liuoslaikis.

Vertė V.

ŽIEMA.

Štai žiemužė atvaitojo,
Sniegas žemę jau nuklojo;
Rožę, žiedus sunaikino,
Šiaurį vėją atvadino.
Beldžias kaime ir po lauką,
Sniego bangos visur plauko;
Šaltis apkalė upelį
Ir apnuogino medelį.
Jau dainelių negirdėti,
Pievų grožio neregėti,
Vien tik sniego vaizdas baltas...
Nuolat pučia vėjas šaltas...

J. Gogelis.

KODEL?

Kodel taip ilgai sniegas vis krinta,
Pavasarėlis kodel nešvinta?
Kodel taip ilgai pugos, sniegynai,
Blizga nuo saulės kieti ledynai?
Kodel gamtužė šalta ir braška,
Nuo žiemos speigo medžiai net traška?
Ko tu taip ilgai, žiema žiaurioji,
Pūgomis, audroms nuolat vaitoji?
Kodel taip ilgai žmonės tamsybėj,
Skęsta baisingoj vargo sunkybėj?
Kodel taip ilgai jie vis dar miega?
Laiks juk tarpinti nežinės sniegą.

Juozas Žengė.

"GELEŽINIS VILKAS".

Šiandieną geležis, — tai didelis dalykas.
Ir "Geležinis Vilkas" pirmasai jojikas.
Šiandieną geležis — granatos ir šrapnelės
Ir aeroplanas, kurs padangėn kėlės...
Šiandieną geležis, ir šautuvas, ir kardas —
Ir Nepriklausomybės Nevergijos vardas...

Vilnius laukia "Geležinio Vilko",
Nes ten priešas siausti susivilko.
Ir nerimsta geležinis skitas,
Sprogti Vilniun turi dinamitas.
Ir dainuškos mūsų kulipkinės
Turi siekti Vilniaus kakarinės.

Šiandieną Lietuva — tai Gediminas,
Jai Vilnius sapnuose vaidinas.
O "Geležinis Vilkas" — tai Lizdeika,
Pareiškęs mintį sveiką,
Kad Vilniui kaukti ir vilkiuotis
Prieš priešą geležiuotis.

("Karys")

Įvairūs Straipsniai

AUKOS LIETUVOS ŠAULIAMS

Pastaruoju laiku sekančios lietuvių draugijos įteikė Lietuvos Šauliams aukų:

SLA. 102 kp., Buffalo, N. Y. — $10.

L. Vyčių 79 kp., Detroit, Mich. — $10.

Lietuvių Ratelis, Chicago, Ill. — 2$5.

A. L. R. K. Federacijos 26 skyrius, Chicago, Ill. — $50.

Šaulių Rėmėjų Būrys, N. Side Chicago, Ill. — $20.

Šv. Kazimiero Draugystė, Gary, Ind. — $10.

Šv. Mykolo Draugystė, Gary, Ind. — $10.

L. Vyčių Chicagos Apskritys — $50.

Šv. Jono Draugystė, Melrose Park, Ill. — $32.65.

L. Vysių 8-ta kuopa, Roseland, Ill. — $31.

Šias visas aukas įduota Lietuvos Šaulių Atstovui A. Žmuidzinavičiui (Adresas: 3251 So. Halsted St., Chicago, Ill.) iš kurio tos Draugijos yra gavusios padėkos laiškus ir tam tikrus Šaulių Rėmėjų diplomus. Patriotinės organizacijos yra kviečia mos aukuoti Tėvynės gynimo reikalams į Lietuvos Šaulių Iždą, per atstovą A. Žmuidzinavičių.

NAUJI MUZIKOS KURINIAI

1. **Stasys.** — Daina vienam balsui su fortepijono pritarimu. Parašė Antanas Vanagaitis. Kaina 50 centų. Tai lengva sudainavimui ir graži dainelė, kurią ja Lietuvos Operos artistas Oleka taip gražiai prajuokina publiką koncertuose.

2. **Dul-dul-dūdelė.** — Taippat vienam balsui to paties kompozitoriaus daina. Kaina irgi 50 centų. Šios juokingos dainelės publika irgi džiaugsmingai klausosi koncertuose. Dabar ją dainuoja po Ameriką Lietuvos operos artistas Byra.

3. **Oi Neverk, Motušėle.** — Arija žemam balsui, smuikui ir pianui. Maironio žodžiai, J. Naujalio muzika. Kaina nepažymėta. Tai gražios ir rimtos muzikos gabalėlis.

Visus šiuos veikalėlius išleido Ks. Strumskis, Brooklyn, N. Y.

P. Bukšnaitis.

Išleistuvės pastaba. Čia suminėtąsias dainas galima gauti "Vienybės" išleistuvėje. Kompozicija "Oi neverk, motušėle" parsiduoda po $1.

KAI KURIŲ ŠALIŲ TURTAS

Tankiai kalbame apie vieną, ar kitą žmogų "kiek jis vertas," — reiškia kiek jis turto turi. Vienok įdomu žinoti, kiek yra vertos kai-kurios didžiosios šalys.

Pasirodo, kad Suv. Valstijos turi turto tris šimtus bilijonų dolerių, arba po $2,800 kiekvienas gyventojas gautų, jei turtas būtų išdalintas visiems po lygią dalį. Anglijos valstybių turtas — šimtas ir trisdešimtys bilijonų dolerių, dalinamas šitaip: pati Anglija $80,000,000,000; Kanada — $10,000,000,000 Australija — $6,000,000,000; Naujoji Zelandija — $1,500,000 000; Pietų Afrika — $3,000,000 000; Indijos ir Ceilonas — $18,000,000,000.

Kitos šalys turi turto šiek: Argentina $13,865,000,000; Danija du bilijonu; Vokietija aštuoniosdešimtys tris bilijonus; Europos Rusija (turėjo) šešiosdešimtys bilijonų; Austro-Vengrija penkiosdešimtys penkis bilijonus; Turkija su Bulgarija keturis bilijonus; Japonija keturiosdešimtys tris bilijonus.

P. Bukšnaitis.

Įleidimas Ateivės, Kuri Ištekėjo už Amerikos Piliečio

Į viršminėtą klausimą Foreign Language Information Service gavo sekantį atsakymą iš Imigracijos Biuro Washingtone:

"Imigracijos Biuras gavo Jūsų užklausimą kaslink įleidimo ateivės, kuri nuo Rugs. 22, 1922, ištekėjo už Suv. Valstijų piliečio, ir kuri atvyksta į Suv. Valstijas su savo vyru. Manome, jog ateivė niekuomet negyvenusi Suv. Valstijose.

Kuomet negaliu teisingai pasakyti kaip Departamentas tokiame atsitikime pasielgs, bet galiu sakyti, jog Departamentas tokiai ateivei teiks visų malonumų. Reikėtų Jums, ir visiems užinteresuotiems, kreipti atydą į faktą, jog tokia ateivė nepaliuosuota nuo varžomo ateivių paskyrimo akto, "restrictive quota act" ir nuo bile kitų aktų, kurie liečia įleidimą ateivių į Suv. Valstijas, nes sulyg įstatymo iš Rugs. 22, 1922, ji pasilieka ateivė, nepaisant ištekėjimą už Amerikos piliečio."

(Pasirašė) O. W. Munster,
Spec. Imigr. Peržiūr.

Šaltesni Kambariai Sutaupys Anglis

Geriausias būdas taupinti kūrą — tai nevartoti jo tiek daug. Suv. Valstijų Viešos Sveikatos Biuras praneša, jog mūsų namai per šilti ir jog žmonės galėtų labai gražiai apsieiti namie su oro stovio laipsniu, du arba dešimts laipsnių mažiau, negu paprastai.

Amerikiečiai netoki šiltnaminiai augalai, jog reikalauja 72 laipsnių arba daugiaus šilumos, kiek paprastai yra ofisuose ir namuose. Aštuoniasdešimts aštuoni laipsniai yra geras oro stovis ir 65 laipsniai ir neblogiausia.

Kuomet šiluma sumažinta nuo 72 iki 65 laipsnių, tas reiškia sutaupymą penktos dalies kūro bilos, sako Kasyklų Biuro žinovai. Daugelis gydytojų sako, kad jog žiemoje šalčio ir kosėjimo priežastys priguli nuo peršilto namo, o ne nuo peršalto. Mažesnis oro stovio laipsnis sumažintų gydytojo bilą.

Paprastai žmonės šildo visus namo kambarius, ar jie vartojami ar ne: ypač miegojimo kambarius. To nereikia daryti.

Prancijos ir kitų Europos šalių žmonės yra sveiki ir be tokios šilumos savo namuose, prie kokios amerikiečiai pripratę ir mano, jog be jos negali apsieiti.

LABAI MALONU IR LABAI NEMALONU

Kažkuo susimąstęs sėdi sodno suole jaunas, blogu karišku išauklėjimu leitenantas. Šalia jo du kartu perėjo Krašto Apsaugos Ministeris, Leitenantas jo ir nepastebėjo. Ministeris, priėjęs prie leitenanto, sako:

— Leitenante! Aš Krašto Apsaugos Ministeris.

Leitenantas atsikeldamas:

— A-a! Labai man malonu!

Ministeris trumpai:

— Eik Tamsta pas Komendantą ir pasakyk, kad jis Tamistą pasodintų trims dienoms daboklėn už vyresnybės nepagerbimą.

Leitenantas:

— Tai man labai nemalonu, mano Ministeri. ("Karys")

Tėvynės liga nesirgk,
Laivakortę išsipirk, —
Čia "Vienybė" jums padės
Ir maloniai palydės.
—o—

SVARBIAUSIEJI NURODYMAI SUTEIKIMUI PIRMOSIOS PAGALBOS

Susitrenkimas

Suteikiant pirmutiniąją pagalbą reikia atsiminti keli punktus. Pirmiausiai, nelaimingame atsitikime, kada daktaro nėra, jo vietą gali uzimti nusimanantis suteikime pirmosios pagalbos asmuo. Tokiame atsitikime jis stovi gydytojo vietoje ir pagal teises tak ligonio ir savęs paties privalo apsirūpinti visais dalykais. Prie savęs jis turi pasilikti tik tuos asmenis, kurie yra reikalingi jam pagelbėti. Vaikščiojant apie ligonį nereikia nieką daryti perdaug skubiai, nes kartais tuomi galima padaryti ligoniui dar didesnį skaudėjimą. Nereikia ligonį judinti iš vietos, pakol kaulai tam pa atsakančiai sutaisyti.

Jeigu matosi reikalas daktaro, geriausiai yra pavadinti jį ant tų pėdų, arba ligonį pas jį nuvežti. Reikia atminti, kad susižeidimai ir kitokie prietikiai, reikalaujanti umaus gydymo, jeigu juos palikti kokiame nors laikui atneša gana nemalonių pasekmių, kadangi paskiau ir pšauktas gydytojas jau neįstengia suteikti jokios mediciniškos pagalbos.

Prisiartinęs prie ligonio dirbk viską ramiai ir nesiskubindamas. Būk ramus ir šaltas. Ypač kalbant, reikia stengtis nuraminti ligonį. Jeigu galima, geriausiai yra ligonį paguldyti augstininka. Galvos nereikia pakelti augštai, jei bent padėti tik mažą priegalvį, dydžio kaip sulenktas žiponas. Jeigu veidas raudonas, galvą reikia laikyti pakėlus, kaip jau buvo sakyta, bet jei veidas yra išblyškęs, galvą reikia nuleisti žemyn. Jeigu ligonis vemia, reikia jį paguldyti ant šono, arba nors galvą pakreipti šonan, kad vėmalai, grįždami į burną, nepasiektų kvėpavimo gerklės ir jo neuždusintų. Taipgi reikia atminti, kad be sąmonės ligonis negali nieko nuryti, tad nereikia jam duoti vandens, stimuliantų ir tt., kadangi jie, patekdami į kvėpavimo gerklę jį dusina. Lengvesnėje ligoje, arba susižeidime, galima ligonį laikyti sėdintį, bet sunkesniuose susižeidimuose, arba ligose, visada reikia laikyti gulintį.

Stiprus apsirengimas apsunkina kvėpavimą ir kraujo cirkuliaciją. Tadgi ligoniui reikia nuimti apikaklę, diržą ir petnešas.

Kiekvienas sužeistas prašo gerti vandens, kurį jam reikia duoti su saiku. Šaltas vanduo yra labiau atgaivinantis; vienok šaltas ar šiltas reikia duoti gert išpalengvo, kad ligonis turėtų liko nuryti. Stimuliantai jau buvo perkratinėta. Už nekreipimą domės duodant stimuliantus, kada yra reikalaujama, gali patikti sunki teismo buda. Pirmutinė nekurių žmonių mislis, tai įgyti degtinės, arba kitokių geralų, palengvinimui kiekvienos ligos, arba susižeidimo. Tas nėra reikalinga nei jokiame atsitikime.

Pirm pradėsiant gydyti susižeidimą, reikia gerai jį apžiūrėti. Tam tikslui reikia nuimti nuo ligonio kai-kurias drapanas. Nemokantis su tuomi apsieiti padaro ligoniui begales skaudėjimų, iš ko gali atsirasti nesmagių pasekmių. Nurengiant ligonį reikia viršutinių drapanų išardyti siūles, o apatines perpjauti arba perplėšti. Sveikąją ligonio pusę reikia nurengti pirmiau, taip, kad nurengiant su žeistąją pusę reikėtų kuomažiausiai ligonį judinti. Sužeidime kojų pėdų ir užpenčių nurengiant visai lengva apsisaugoti skaudėjimų, tik reikėtų sugadinti apautuvus.

Įdrėskimai

Beveik kasdien atsitinka žmogui maži įsipjovimai ir įsidrėskimai, kurie paprastai išgys be jokių nesmagumų, nepaisant ar mes juos gydome, ar ne.

Bet, gerai žinoma, jog kur tais tie maži įsipjovimai ne taip greit išgyja.

Žaizda apraušta, pradeda skaudėti, tuoj tinsta ir galų gale renkasi pūliai.

Kuomet pūliai baigias formuotis, skaudėjimas nustoja ir įdrėskimas ar įpjovimas gyja. Bet kartais raudonumas greitai platinasi, sutinimas vis eina aršyn, skaudėjimas blogyn, tuoj visą ranką arba koją pradeda skaudėti.

Tuomet tik stiprus chirurgiškas gydymas išgydys. Jeigu žaizda lieka neprižiūrėta, tai kyla pavojų sveikatai, ir tankiai smuo miršta.

Daugelis žmonių paprastai manė, jog ta pavojinga žaizdų padėtis buvo "pagavimas šalčio" žaizdoje. Bet dabar gerai žinoma, jog tie visi uždegimai ir tt. tai bakterijų įvisimas.

Kaip tik įsidrėksit arba įsipjausit tuoj uždėkite arba aptepkite žaizdą judu (iodine), užrišant su sterilizuota gaza arba naujai skalbtu muslinu.

IŠ LIETUVOS

UKRAINIEČIAI RENGIASI TOLIMESNĖN KOVON

Lvovas. — Dienraštis "Gromadski Vistnik" rašo, kad nepaisant persekiojimų, tiek Galicijoj, tiek užsieny ukrainiečių studentų grupės organizuojasi ir rengiasi priešais lenkus. Šiuo reikalu Lvovo ukrainiečių universiteto studentai išleido šiomis dienomis tam tikrą atsišaukima, kurio tekstą lenkų cenzūra Galicijos alikraščiuose visą išbraukė.

BALSAVOTE UŽ ŽYDUS, IŠ ŽYDŲ IR PAGALBOS IEŠKOKITE

Lvovas. — Lenkų valdžia dar neužmiršus rinkimų Volyniuj ir ukrainiečių laimėjimų. Vis dar lenkų vyriausybė už tai ukrainiečius persekioja. Kaimiečiams kurie dar nėra atsistatę trobesių, atstatymo komisariatas stačiai atsako: "Balsavote už žydus iš žydų ir pagalbos ieškokite."

LENKAI KALBINA UKRAINIEČIUS KRAUSTYTIS

Lvovas. — Cholmo apygardoj lenkų agentai įkalbinėja ukrainiečiams parduoti žemes su visu kitu turtu ir važiuoti Tarybų Ukrainon, kur jie gausią išmirusių badu ukrainiečių ūkius ir naujai įsikursią.

IŠMETĖ IŠ PARTIJOS UŽ APIPJAUSTYMĄ

Komunistų Mozyriaus miesto organizacija išmetė iš savo tarpo vieną partijos narį už tai, kad jisai davė savo užmigusį sūnų apipjaustyti. "Emes" pareiškia, kad taip bus su visais komunistais, kurie būdami komunistais norės, kad jų vaikai pasiliktų žydais.

VIETOS VALDININKAI IR DARBININKAI PEREINA LIETUVIŲ PUSĖN

Pagegiai. — Gautomis žiniomis, visoje pietinėje Klaipėdos krašto dalyje, Pagėgiuose, Lauk sargėje ir kitur vietų valdžios įstaigų tarnautojai, policininkai ir kiti su entuziazmu sutikę naująją vyriausybę ir jai pasižadėję eiti ištikimai savo pareigas, pildyti visus jos įsakymus. Kalipėdoje streikuojančiųjų darbininkų atstovai kreipėsi į Lietuvos atstovą, prašydami jiems pagelbėti jų sunkioje padėtyje ir priimti jų pareiškimus, kad jie sutinką glaustis prie Lietuvos.

Gerulių Gražioji Ildikė

ISTORIJOS NOVELĖ.

Parašė J. O. ŠIRVYDAS.

Pagaliaus kreipėsi į savo tautos dvasinį vadą. Visų prašomas, žilas Kuryvų-Kuryvas, ryžosi dievų valios pasiteirauti. Jisai pakilo nuo savo sėdynės ir žalią juostą kelis sykius apie savo krūtinę apvyniojęs, ėmėsi prie svarbių maldos ir pranašybės apeigų. Užpylęs kvepiančių žolių ir šventų grūdelių ant aukuro, senelis priklaupė priešais kampe stovintį paslaptingąjį dievų alką, ir nusilenkęs tyliai ir ilgai ką tokį kalbėjo, meldėsi; su juomi sykiu priklaupė karalius Eidukonis ir visi jo vajovadai. Kodylos dūmai tirštai patvino po visą mėnę ir malonum kvepėjimu svaigino visų susirinkusių galvas.

Po keleto momentų, senas kunigas pakilo iš savo klūpės ir atsigryžęs į susirinkusius iškilmingu balsu prabilo:

— Dievų valia yra apreikšta Gerulių tautai... Klausykite jos!... Mūsų giminei yra lemta perlipti per augštus kalnus, kur saulė daug kaitriau šviečia ir šildo, ir kur vidurdieny žmogus savo šešėlio nemato...

— Geruliai! Mūsų dievai rodo, kad mūsų giminei likta eiti į pietus... Štai — aš matau per dūmus, kad mes esame apsiausti dviejų didelių bangų — viena puse purvais sudrumstas vandenis, kita suka augštyn tyro vandenio riautus... Žiūrėkit, žiūrėkit į tuos dūmus! Ar matote? štai purvinoji banga susidūrė su tyrąja banga!... Žiūrėkit! Štai tyroji banga praskiedė savo priešą... baisi bangų kova... nuliejo žemę ir nuplovė... nieko neliko...

— Štai matau skaistų vidurdienį!... Geruliai sumetė savo šėtras ant Romos žemių... Gerulių vadas apsisiautęs raudonu plosčium... Romos didžiūnai atkeliavo pas Gerulių vadą ir meldžia jį užimti Romos sostą...

— Palaukit!... sustokit, dūmai!... Ach, jau pradeda sklaidytis... vėl sklaidosi, debesys... jau nebesimato, kas yra už tamsių ateities rūkų...

Kuryvų-Kuryvas, tuos žodžius ištaręs, sukrito ant savo sėdynės. Jisai atrodė labai perbalęs; per savo kaktą perbraukė gįslotais drebančiais pirštais, lyg rodos jam buvo šaltas prakaitas ant veido iššokęs. Ilgai akis užmerkęs tylėjo ir giliai kvėpavo. Visi mėnėje esanti taip gi tylėjo ir dievobaimingai žiūrėjo į savo vyriausį dvasios vadą, kuris tik ką su dievais kalbėjosi ir ateities paslaptis pramatė.

Mėnės palėpėje sukaukė gailingu balsu perėda. Viename kiemo kampe pasigirdo balsas šunelio, kuris ar tai blusų kandomas ar ką nugirdęs trumpai ir apmaudingai sulojo.

Senelis Kuryvas atmerkė akis ir plačiai jomis peržvelgė visą Gerulių tautos susirinkimą.

— Geruliai! — jisai pagaliaus išlėto prašneko. — Mums dievai liepia niekur nesikelti... Mes turim pasilikti tarp dviejų bangų... Guinai yra tai purvinoji banga. Bet mes turime ir tyrą savojo kraujo baltąją bangą... Aplinkui mes turim savo giminaičius... Jų yra daug, tik įbaidyti, išsisklaidę ir nesuvienyti. Mūsų broliai ir brolėnai yra Skirai, Sudargai, Rusolėnai, Dokai, Maisiai, Trakai, Getai, Ažutyriai ir daug, daug jų iki Baltajai Marei į Vakarus... Tegul susimuša bangos... Tegul eina Guinai ant Romėnų... Mes panaudosime gerą valandą ir jų viršun su garbe išlipsim... Taip mūsų dievai sako!...

Dabar senuko veidas žibėjo nepaprastai skaisčia šviesybe; jo pranašingas balsas iškilmingai skambėjo nakties glūdumoje po didele mėnę Gerulių karaliaus. Visi vajovadai dievobaimingai klausėsi savo senelio pranašo balso, ir jam užbaigus kalbėti, įvyko gili tyluma.

Dievų balsas visuomet buvo augščiausias įstatymas. Geruliai jo visuomet klausydavo ir beveik niekuomet neapsivildavo. Taip ir dabar visi vajovadai savo iškilmingu tylėjimu rodėsi šitam parėdymui pritarė. Ant jų veidų, į pirmesnės nuogandos vietą, sugryžo linksmos vilties šešėlis. Rodos, kad tuomi didelio pavojaus klausimas išsirišo.

Tik vienas karalius Eidukonis galvą nulenkęs tylėjo. Pagaliaus jisai atsitiesė ir prašneko į Kuryvų-Kuryvą:

— Bet dievai nepasakė, kaip išgelbėti Ildikę...

— Nesirūpink, o mūsų karaliau! — jam atsiliepė senelis kunigas. — Dievai paima savo globon ir gražiąją tavo Ildikę. Dar šią naktį ji turi su manim išvažiuoti į didžią Getijos pustynę. Neapmatomi ir neišmatuoti šventieji tyruliai ne sykį išgelbėjo iš didelių pavojų netik pavienius žmones, bet ir čielas gimines, ištisas tautas. Ne sykį tenai pražuvo dideli būriai baisiųjų mūsų priešų Avarų ir dar baisesnių Guinų, kurie bandė pasislėpusius žmones pasiekti... Nepasieks tenai Ildikės baisiojo ir galingojo Icliaus ranka nei jo landžiausi gaidamakai...

Dar neužbaigė Kuryvų-Kuryvas savo kalbos, kaip nuo durų pasigirdo ir visus krūptelėjo naujas balsas:

— Mano tėveli, jūs kalbate apie mane ir visai nepasiklausiate mano noro!...

Toks staigus vidurnakty iš šalies įsimaišęs balsas visus net sumaišė ir truputį pergąsdino. Niekas iš susirinkusių nebuvo pastebėjęs, kaip gražioji Ildikė buvo susirinkimo mėnėn įkiūtinusi ir tykiai prie durų kertėje už skrynios atsisėdusi. Kas ją čion atvedė? Gal tėvo nesulaukdama einant gult ir jai pasakyt "laba-nakti", ji buvo atėjusi jo jieškodama ir paskui radusi svarbų susirinkimą nenorėjo jo tramdyt? Gal tai buvo paprastas moteriškas žingeidumas pasiklausyti susirinkimo, kokie labai retai karaliaus namuose įvykdavo? O gal ji instinktu nujautė, kad čionai bus kalbama apie jos ateities likimą?... Gana to, kad ji viską iš pat pradžių girdėjo. Ji girdėjo ir savo tėtušio papasakojimą apie pražūtį jos motinos Šventamintės, jos dviejų mylimųjų broliukų, ir apie jai pačiai gresiantį nuo baisiojo Icliaus pavojų, kurį gerasis tėtušis buvo nuo jos pačios užslėpęs ir nei puse žodžio jai apie tai nepasakęs.

Dabar ji tą viską girdėjo ir jau žino!

— Mano dukrele! — atsikėlęs nuo suolo ir prie jos eidamas kalbėjo karalius. — Čia tau ne vieta būti. Mano mažiukei mergaitei šią valandą laikas miegoti ir saldžius sapnus spanuoti!...

— Aš jau miegojau, tėveli, ir saldų sapną sapnavau... — kalbėjo Ildikė prie savo tėvo glausdamosi. — Mačiau sapnyje, kad didis Iclius atvažiavo Balučių pilin ir mane su savim sužiedavo. Mačiau, kad mano motušė Šventamintė ir mano broliukai Gerusis ir Umadokas, mano sužieduotuves laimino... Mačiau jų šviesius veidus nuo augšto Anapylės kalno ir girdėjau jų saldų balsą sakantį: "Tavo sužieduotuvės yra mūsų atkeršto ir mūsų tautos išliuosavimo diena"... Ir aš jau pasiryžau... Aš noriu išpildyti, ką mano motušė ir mano broliukai man per sapną pasakė... Aš jau išsiėmiau iš motušės skrynios savo baltus nometus, nušveičiau aukso sagutes, susitaisiau perlų karielius...

— Tėveli mano. nieko nedarykit. Aš noriu pamatyti didžiojo Icliaus... noriu su juomi susižieduoti...

— Mano vaikeli, tu nežinai ką kalbi, — glostydamas jos gelsvus plaukus kalbėjo tėvas. — Jeigu tu jau žinai visus šituos atsitikimus, tai tu girdėjai ir tą, ką mūsų dievai sako. Mūsų dievai, per lūpas mūsų didžio Kuryvo, tai įsako dar šią naktį išvažiuoti su juomi į Getijos pustynes... Tu turėsi, mano dukrele, eiti dievų keliu, o mes eisim į naują Guinų karą... Ateis valanda, kad dievų valia išsipildys ir Gerulių tauta surinks savo išblaškytąsias dalis. Tada ir tave, dukrele, aš paimsiu iš po dievų globos... Todel, dukrele, eik geriau ir rengkis į kelionę...

Tuom tarpu pasigirdo nuogandus pilies vartautininko signalas — ant pilies bromo suskambėjo ant sausos lentos garsūs tūškiai: pirmiaus suskambino tris sykius iš reto, o paskiaus pradėjo tankiai barabanyti. Tas reiškė kokį pavojų arba didelį sutramenimą. Pilies šunys, pripratę prie pavojaus arba negandos ženklo, išgirdę tūškius. iš visų kiemo kampų sulojo ir įnyko gailiai staugti...

Nelauktieji Nelaisvės Piršliai.

Nespėjo karaliaus Eidukonies augščiausioji taryba užbaigti savo svarbaus posėdžio, kaip ant tų pėdų atbėgo be kvapo vienas nuo pilies vartų sargas ir duris pravėręs sušuko:

— Jūsų mylista, viešpatie karaliaus, prie bromos sustojo atgužėjęs ginkluotų Guinų būrys ir reikalauja juos įleisti prie karaliaus!... Jie sako esą piršliai nuo didžiojo Icliaus ir atvykę pasiimti gražiosios Ildikės...

Ši žinia, kaip iš juodo debesio šauta perkūno kulka, pritrenkė visą susirinkimą. Vajovados nežinodami, ką daryti, mindžikavo ant vietos ir žiūrėjo tai į karalių Eidukonį, tai į augščiausį kunigą. Eidukonis prisėdo ant savo augšto suolo ir abiem rankom suėmęs galvą žiūrėjo i vieną aslos vietą. Ildikė ant jo pečių apsikabinusi, glostė karėse pražilusią tėvo galvą ir nobėjo jį prašnekinti. Augščiausis Kuryvų-Kuryvas drebančia ranka nervingai sklaidė savo žilą barzdą, nusileidžiančią ant baltų drebužių prilengtos krūtinės ir kažinkokion mintin pasinėręs žiūrėjo į baigiantį smilkti ant aukuro kvepiantį kodylą.

Momentas buvo svarbus. Niekas nedrįso pirmasis prakalbėti...

Šunys ant pilies kiemo dar su didesniu įnirtimu pradėjo loti ir pulti vartų pusėn. Pasigirdo ant kiemo garsus erzgėjimas ir triukšmas.

Dar vienas sargas įbėgo į rūmus ir sušuko: "Guinai ateina!"

— Ryžkis, valdone! — iškilmingai atskreipė į karalių senelis Kuryvas. — Per užpakalines duris aš išsivesiu Ildikę, ir mano patvada greitai pasiners nakties glūdume. Mano jaunieji kuryvai ir ginkluoti palydovai žino meškų kelius per girias į šiaurę, į tolimą Getijos pustynę; mes nekliudysime vieškelio ir žvaigždžių rodomais keliais iškliūsime iš neprietelių...

— Lai bus dievų valia! — pakilęs ir vison didybėn išsitiesęs, kurčiu balsu prabilo Eidukonis. — Sudievu, mano vaikeli, Ildike! Skubėk imti drapanas ir slėptis į augščiausio kunigo vežimus...

(Daugiau bus)

TARKA

ŠVENTAS PAREIGAS ATLIEKANT

Prieš pat rarotines pribėga prie spaviednyčios davatka ir žliupčiodama bei mikčiodama sako:

— Dvasiškasai tėve! Šia-šia-šianakt zakristijonas mane vi-vi visą pusvalandį... bu-bu-bučiavo!...

Kunigėlis subruzdo. Sulyg priimto programo reikia griešninkus gerai pabarti. Jis taip ir darė.

— O, tu paleistuve, bjaurybe! (Pasakė jis dar ir kitokių žodžių, bet juos labai painu parašyti). Kodel nesigynei? Kodel tu davei jam taip daryti?!

— Aš gyniausi. Aš nedaviau. Aš visą naktį lai-lai-laikiau ranka uždengus savo... savo... lūpas O jis vis glaudėsi prie manęs, bet... bet... negavo... bučkio. Tik kai pradėjo bažnyčioje zvanyti "Aniuolui Dievo," tai aš pakėliau ranką žegnotis, o zakristijonas tuoj šmakšt! — ir... ir... pradėjo bučiuoti...

Girdėjęs vargonininkas

RYŠKI GESTIKULIACIJA

Rankų mostegavimas vadinasi gestikuliacija. Atskiras mostelėjimas vadinasi gestas.

Negražūs tai žodžiai, bet visi mokslinčiai juos vartoja, tai ir "Tarka" be jų neapsieina.

Gestai labai daug reiškia kalboje: jie paaiškina tą, kas žodžiu negalima gerai pasakyti. Nebyliai net visai be žodžių gal susikalbėti gestais. O jau sudėjus gestus su žodžiais, kalba išeina labai aiški.

Štai pavyzdis iš tikro gyvenimo.

Ukrainoje buvo labai garsus pamokslininkas kun. Oraczewski Jis, sakydamas pamokslus, darydavo rankomis įvairiausių gestų, nors tie gestai, jam ambonoje stovint, nevien tiktai klausytojams matomi.

Kartą tam kunigui teko sakyti pamokslas koplyčioje stovint pas altorių. Jis barė motinas, kurios, nors pačios dievotoms būdamos, nesaugo savo dukterų. Jis kalbėjo:

"Jūs, motinos, sau namieje sėdite (parodo, kaip jos sėdi), maldaknygę rankose nustvėrusios (parodo, kaip jos laiko maldaknygę), ražančiais kaklus apsikarsčiusios (parodo kaip), meldžiatės į dangų (parodo, kaip jos meldžiasi), o nežiūrite, kad jūsų dukterys dienomis laksto krūtines pastačiusios (parodo kaip), strėnas įrietusios (parodo), o nakties sulaukusios su jaunikiais paleistuviauja (ranka parodo kaip)..."

Či visi klausytojai pasileido juokais, o nustebęs kunigas nutraukė savo pamokslą.

Lušnakojis.

BARONO MUENCHAUSENO KELIONĖS

(Tąsa iš senosios "Tarkos")

Vieną kartą pamedžiojęs Lenkijos giriose per kiaurą dieną, gryžau vakare namo. Staigu iš krūmo išrioglino didelė meška, ir, nasrus išžiojusi, eina stačiai prie manęs. Aš čiupt-čiupt po kišenius — anei parako, nei kulipkų neturiu; nėr kuo šauti! Radau kišeniuje tik du titnagu. Vieną titnagą sviedžiau stačiai meškai į gerklę iš visos jėgos. Titnagas, matomai, meškos pilve padarė skausmo, nes ji staiga atsisuko į mane užpakaliu. Tuomet aš, nieko nelaukdamas, sviedžiau antrąjį titnagą meškai į užpakalį. Tasai titnagas, smarkiai skrisdamas, susitiko meškos pilve su lekiančiuoju iš priešakio titnagu, ir taip smarkiai susidūrė, kad iš juodviejų ištryško didžiausis glėbys kibirkščių, kurios ir sudraskė mešką į sklypelius.

Jau matomai toks mano giliukis, kad susitinku pavojingiausius žvėrius, kaip tik tuomet, kuomet vaikščioju be ginklo. Taip kartą užpuolė mane pasiutęs vilkas visiškai netikėtai ir taip iš pasalų, kad aš nesuspėjau nieko kito padaryt, kaip tik nei pats ntžinodamas ką bedaras, kišti vilkui į gerklę sugniaužtą kumščią. O aš kišau savo kumščią taip smarkiai, kad sulindo vilko gerklėn visa ranka iki pat peties!

Nealbai malonu buvo susitikti vilką taip arti akis į akį! Vilko akys žėrėjo prie pat mano nosies, ir buvo matoma, kad jei tik ištraukčiau iš jo gerklės savo ranką, tai jis tuoj mane sudraskytų. Tai ką-gi buvo daryti? Nagi aš ištiesiau kumščią, kuri buvo išlindusi per visą vilką, nutvėriau vilko vuodegą, pa traukiau ranką atgal ir tokiu būdu išverčiau vilką, lyg pirštinę, grobais į viršų... Taip aš jį ir pamečiau ten, kaipo nekenksmingą daiktą.

Vienok pasiutusio šuns aš tokiu pat būdu atsikratyti neįstengiau. Tas atsitiko Peterburge. Einant man gatve žmonės pradėjo šaukti: "Bėgkite, bėgkite! Pasiutęs šuo žmones drasnei pats nežinodamas ką bedako!" O aš buvau apsivilkęs sunkia skranda, kuri man nedavė greitai bėgti. Todel aš greitai numečiau nuo savęs tą skrandą ir spėjau įbėgti į atvirus namus. Šuo, pakratęs mano skrandą už rankovės, nubėgo savais keliais. Paskui mano tarnas par nešu skrandą namo ir pakabino prie kitų drapanų. Bet kaip aš nustebau, kuomet, po keleto dienų, mano tarnas pradėjo šaukti: "Ponuli, ponuli! Tamstos skranda pasiuto!" Nubėgęs į kambarį žiūriu — teisybė! beveik visos mano drapanos buvo sudraskytos ir išmėtytos. Tarnas neklydo: skranda tikrai buvo pasiutusi! Aš pats mačiau, kai ji, užpuolusi vienas mano naujintėles kelines, purtė jas ir draskė be pasigailėjimo.

(Kitą kartą bus daugiau)

DAINA BE MUZIKOS

Plaštakėlė
Tol lakioja,
Kol sparneliai
Ją nešioja.

Mergužėlė
Tol zylioja,
Kol berneliš
Pažaboja.

"Tarka"

DARBŠTI ŠEIMYNĖLĖ

Tėvas, namų šeimyninkas
Sklepe munšę raugia,
O mamutė užsidarius,
Virtuvėj ją verda.
Duktė fronto kambaryje,
Vikriai šinkavoja,
O sūnelis prieangyje,
Dėdžių vis daboja.

X.

ŽVIRBLIŲ MITINGAS

Pro Newarko miestą
Skrido žvirbliai lestu;
Ir sutūpę ant mėšlyno
Šnekučiavo kas ką žino.
Kuomet tesės mitingėlis,
Ten atskrido karvelėlis;
Daug melavo, daug plepėjo,
Visus žvirblius užžavėjo.
Žvirbliai klausė, — jiems patiko
Klausia: kas daugiau įvyko?
"Ugi žinot ką, broleliai,
"Daug turiu aš navynėlių,
"Tik patarkit, ką daryti,
"Kaip poetą numalšinti?
"Dienos mat niekais praėjo,
"Bet dabar atsipeikėjo.
"Dešimtukai man lai tenka,
"Nes bažnyčiai jų užtenka!
"Juk anie dešimtukėliai
"Jau pataisė bažnytėlę,
"Visur biznį pagarsino,
"Tą kiekviens gerai jau žino."
Kaip tik daug jau sužinojo,
Žvirbliai protestan sustojo:
"Ar žinai ką, karvelėli?
"Sulaikyk tu liežuvėlį.
"Piktas vilk's iš Lietuvos,
"Tau galvelę nunemnios!"

Newarko Radio.

JUOKIS, KAD NORI

Patarimas

— Poniute, paaukokit ką nors badaujantiems; vargšai val stiečiai nemato ne tik mėsos, bet ir duonos.

— Mielu noru... bet kur tai esu skaičiusi, kad geriausi vaistai nuo visų kroniškų ligų — badavimas.

Karčiamoje

— Jūsų Mylista... Pinigėlių...

— Tai už ką aš tau pinigus dovanai davinėsiu?

— Bet Jūsų Mylista... Kodel dovanai! Galite man į snukį rėžt... arba, jei norite — į dantis... Mes dovanai pinigų neprašom!

Ne tas yra žemės savininkas, kurs po ja vaikščioja su lazda, bet tas kurs po ja vaikščioja su žagre.

— Ar tu nepamiršai, kad šian dien mano vardo diena?

— Šios dienos, mano mieliausia, niekad nepamirš Vailokų Domas.

— Kam čia reikalingas Vailokų Domas?

— Aš pas jį pasiskolinau penkis šimtus auksinų tau dovanoms pirkti.

Geraisiais, senaisiais laikais

Generolas. — Sakyk tamsta, kodel tai viena kuopa griežtai drausmės laikosi, o antra visiškai neklauso jokių įspėjimų?

Pulkininkas. — Nagi del to, kad anoj kuopoj visi buvo vedę, o šitoj — visi dar bernai!..

Oi, tie poetai!

— Ko tamstos vyras taip daug rašo? Geriau jis eitų pasivaikščiot su tavimi tokią gražią dieną!

— O, man tiesiog nelaimė su juo! Vos tik išauš gražesnė die nelė, tuoj nusitveria plunksnos ir kiaurom valandom aprašinėja ją eilėraščiais!

— Tai eik, atitrauk jį nuo to darbo savo bučkiais.

— Dar blogiau bus! Jis tada visai savaitei atsisės rašyti poemos apie pabučiavimą.

Riepinas

Įžymiausis Rusų dailininkas, tapytojas Riepinas pasakoja apie tai, kaip jis paišė savo gražųjį paveikslą "Zaporožiečiai."

— Nuvažiavau į vieną Ukrainos miestelį į prekymetį. Žiūrau, žolėje, guli kuopelė ukrainiečių-čumakų... Mano zaporožiečiai! Nieko nelaukdamas pasiėmiau albomą ir paskubom ėmiau paišyti, Juda, bjaurybės! Ypatingai vienas, kuris buvo man visų brangiausias, reiškia aiškaus noro užmigti.

Prieinu į jį ir sakau:

— Aš tau duosiu penkis rublius — pasėdėk ramiai... Noriu tave nupaišyti...

Pažiūrėjo į mane čumakas ir sako visiškai abejingai:

— Še tau dvi kapeikos, — tik atsitrauk, — miego noriu.

Ir užknarkė.

DIPLOMUOTAS KRIAUČIUS

Draugas Bimbalas staiga pajuto savyje didelį pašaukimą tapti kriaučiumi. Ir tai dar ne paprastu kriaučpalaikiu, bet diplomuotu ekspertu.

Tuoj jis įstojo Siuvamajin Universitetan ir mokinosi prie mašinos ištisai 44 valandas be jokios pertraukos.

Po taip ilgų studijų drg. Bimbalas jautėsi esąs jau pilnu ekspertu-operatoriu, ar kaip čia vadinama "efreiteriu," o savo amate jautėsi taip drūtu, kaip tasai Samsonas, kuomet jam plaukai vėl atžėlė.

Kadangi šiuose laikuose yra programe taip nustatyta, kad drūčiausias efreiteris tampa unijos delegatu, tai ir drg. Bimbalas tokiu save jautė. Tuoj kaž-kokiu būdu įsigijo universiteto diplomą ir nuvyko darbo jieškoti net į Newark, U. S. A. Ten atėjo dirbtuvėn ir pakišo savininkui sinjor Macaluza po pačia panose savo diplomą.

Sinjorui net seilės ėmė varvėti, matant tokį diplomuotą ekspertą. Tuoj padavė sukirpto audeklo krūvą ir pasodino prie mašinos. Dirbk!

Draugas Bimbalas, kaipo ekspertas, sudėjo du skuduru draugėn, įkišo į mašinos žiotis ir paspaudė pakoją. Kokis velnias! Spaudžia-spaudžia, o mašina nesisuka ir gana!

Žiūri į mašiną ir iš viršaus, ir iš apačios: mašina sveika ir gerai išrodanti, tik nesisuka. Kodel ji nesisuka?

Bet protingą galva tuoj suranda išeitį iš keblios padėties. Drg. Bimbalas pasišaukia dirbtuvės savininką ir augštu balsu sako:

— Jei paėmei darban ekspertą, tai turėk ir mašiną gerą!

Macaluza linguodamas sako:

— Mašina yra gera, tik tamsta užsiėdė diržą.

Šis pažiūrėjo skersai stalo, kaip kito darbininko diržas uždėtas, ir tuoj ant savo mašinos jis lygiai taip uždėjo. Paskui paspaudė pakoja ir bando siūti, bet mašina sukasi atbulon pusėn, nors tu ir stipk. Išpradžių Bimbalas manė, kad keiksmas šiek-tiek pagelbės, bet juo jis riebiau keikė, tuo smarkiau mašina atbulon pusėn sukosi.

Skersai sėdįs darbininkas, girdėdamas keiksmus, paklausė:

— Ar tamsta lietuvis? Jei esi lietuvis, tai aš tamstai pataisysiu mašiną.

Drg. Bimbalas rūščiai sušuko:

— Aš nesu jokis lietuvis, tik diplomuotas efreiterius! Šia ma no diplomas. Skaityk, jei moki!

Dirbtuvės savininkas atbėgęs pamatė, kame dalykas, ir prabylo:

— Tamsta diploma rodyti mo ki labai gerai, bet darbo dirbti — anei pipt! Štai net diržo nemoki uždėti: uždėjai iš atbulos pusės.

Draugas Bimbalas užraudo, lyg į grobą pūtęs, ir ėmė bučiuoti Macaluzos ranką. Duok, girdi, ponuli man progos bent italų kalbą operuoti, jei jau nesiseka operuoti mašinos. Štai koks aš: Per piacere signore mi date lapportonita di insegnaomi lavorare sulla machina.

Savininkas nors ir mokytas žmogus, bet nieko negalėjo pasinaudoti iš Bimbalo kalbos, ir tarė:

— Tamsta jei nori darbo dirbti, tai dirbk, o jei nori pasikalbėti, tai kalbėk suprantamai. Jei tamsta būtum merga, tai gal išmoktum kitokio darbo, o dabar — vyras ir darbo nemoki. Eik ten, kur gavai diplomą. Gal jie duos darbą.

Drg. Bimbalas pareina į universitetą, atsisėda prie stubinės mašinos, kurią maldamas liūdnai dainuoja:

Oi varge, varge,
Vargeli mano,
Kada aš tave
Jaunas išvargsiu?
Oi moksle, moksle,
Moksleli mano,
Kada aš tave
Senas išmoksiu?...

Bimbalo draugas, girdėdamas tą revoliucijonierišką himną, tuoj sušaukė draugučių konferenciją, kuriai išdėstė drg. Bimbalo nepasisekimus. Konferencija nutarė neleisti Bimbalo daugiau universitetan, nes jis savo didelėmis kojomis sulaužo universiteto gaspadinės mašiną. Todel jį pasiuntė į seminariją mokyties.

Bimbelninkas

Pirkite "Vienybės" Bendrovės Šėrų

PASIDĖK ŠITA LEIBELI

VARTOK

MAGNOLIA IR STAR PIENO

SAVO VIRTUVĖJ KEPIMO IR VIRIMO TIKSLAMS

Rašykit į bile kurį ant kitos pusės šio leibelio adresą del paveiksluoto katalogo

PASIDĖK LEIBELIUS DEL BRANGIŲ DOVANŲ

"Apsimoka leibelius taupyti"

PASIDĖK ŠITA LEIBELI

Susivienijimas Liet. Amerikoje

DIDŽIAUSIA LIETUVIŲ APDRAUDOS IR PASALPOS ORGANIZACIJA SUVIENYTOSE VALSTIJOSE, KURIOS TURTAS ARTI $500,000.00

Nuo susiorganizavimo iki šiam laikui išmokėta $248,589.80 pomirtinių. Pašalpų išmokėta $247,687.15

SLA. kuopos randasi visuose didesniuose miestuose. Nariai priimami nuo 18 iki 50 m. amžiaus. Visi nariai gauna laikraštį „Tėvynę" dovanai ir taipgi gauna SLA. išleistas knygas už pusę kainos.

Pomirtiniai skyriai — $150, 300, 600 ir 1000

Pašalpos Skyriai — $6.00, 9.00 ir 12.00 į savaitę.

Del platesnių informacijų kreipkitės šiuo adresu:

Lithuanian Alliance of America
307 W. 30th Street, New York, N. Y.

Tel. 4428 Greenpoint.

Dr. John Waluk

Valandos:
nuo 8 iki 10 ir ryto
nuo 1 iki 3 po pietų
nuo 6 iki 8 vakare
Nedėliomis pagal sutarimą

161 North 6th Street
Brooklyn, N. Y.

VISUOTINA ISTORIJA
— Kaina $1.00 —
„Vienybė"
193 Grand St., B'klyn, N. Y.

Jeigu nori pažangos,
Iki metų pabaigos
Tris skaitytojus gauk
"Vienybei" patarnauk.

DABAR UŽSIRAŠYK

AMERIKOS LIETUVI

AMERIKOS LIETUVIS, savaitinis laikraštis ramių pasiskaitymų, naudingų moksliškų straipsnelių, ir svarbiausių žinių, yra naudingas kiekvienam lietuviui. Kas jį užsirašys lapkričio ar sekančio, gruodžio mėnesio bėgyje, gaus GRAŽIŲ DOVANŲ, knygomis, ir gražų sieninį kalendorių. Užsirašykit dabar, turėsite naudingą laikraštį

Reikalaujam agentų užrašinėt "Amerikos Lietuvį," pardavinėti knygas ir gražias laiškams popieras.

Laiškus ir pinigus adresuokit taip:

"AMERIKOS LIETUVIS"
15 MILLBURY STR., WORCESTER, MASS.

NAUJIENOS

PIRMAS DIDŽIAUSIAS IR GERIAUSIAS DIENRAŠTIS PASAULYJE

NAUJIENAS leidžia darbo žmonės darbo žmonėm.

NAUJIENŲ Metinė Biznio Knyga ir Almanakas 1923 m. su 20,000 informacijomis dykai tiems, kurie užsiprenumeruos Naujienas.

NAUJIENŲ kaina metams Amerikoje $7.00. Lietuvoje $8.00.

NAUJIENOS
1739 So. Halsted Street Chicago, Ill.

JUOZAS GINKUS
Fotografas
490 GRAND STREET, Kampas Union Ave., BROOKLYN, N. Y. Tel. 1042 Stagg

Fotografuoju Vestuvėms, Pagrabus, Grupas, Šeimynas ir pavienius. Darbas atsakantis, kainos prieinamos. Kurie mylit turėt gražius savo paveikslus, tad kreipkitės pas JUOZĄ GINKŲ, kuris padirba puikius paveikslus, kaip mažus, taip ir didelius visokiom spalvom. Reikalo kreipkitės pas Juozą Ginkų

Telphone 2372 Greenpoint.

KO TIK REIKIA Į NAMUS GALI GAUTI PAS

Macys Bros. Furniture Co

Mes parduodame naujausios mados fornišius, kas tik kokio skonio nori. Prekės mažesnės už tuos pačius daigtus, negu kitur.

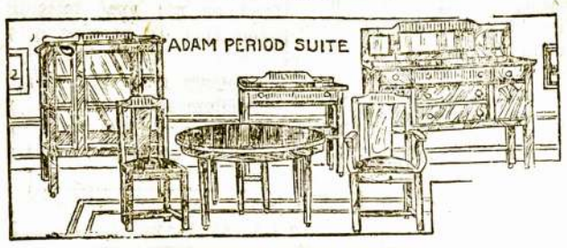

ISMOKESČIAI LABAI LENGVI
Tiktai $1.00 arba $2.00 į savaitę.

Patarnavimas geriausias kiek galima. Pristatomi daigtai tie patys kad ir toli — už dyką ir saugiai. Jeigu jums tuom tarpu nieko nereikia, tai pasiųsk savo prieteliui, jeigu jam gero velini.

MACYS BROS. FURNITURE CO.

198-200 Grand Str. Brooklyn, N. Y.

Sale Comedy Teatro, Tarpe Bedford ir Driggs Ave.

LIETUVIS ADVOKATAS
Užsiima varymu bylų visuose Teismuose
Skolina pinigus ant mortgedžių ir priima pinigus del išskolinimo ant mortgedžių nešančių šeštą nuošimtį. Norinti pirkti namus, gauti paskolą ar inverstinti savo pinigus ant mortgedžių ant nuosavybės (real estate) miestuose, lai kreipiasi pas

JONAS S. LOPATTO
Attorney and Counsellor-at-Law
308-9-10 Coal Exchange Building
(Cor. River and W. Market St.)
Wilkes Barre, Pa.
Bel. Tel.: 1864. Res.: 3532-J

Tel. 2320 Greenpoint —::::— Telephone 7867 Main

GRABORIUS JUOZAS GARŠVA

Mano firma gerai atlieka sekančius darbus: išbalsamuoja ir laidoja mirusius ant visokių kapinių. Pagrabus paruošia nuo paprasčiausių iki prakilniausių. Parsamdo karietas laidotuvėms, veselijoms, krikštynoms ir kitiems pasivažinėjimams.

Viršui minėtais reikalais kreipkitės pas mane, o būsit užganėdinti.

231 Bedford Ave. OFISAI: 264 Front Street
BROOKLYN, NEW YORK

Scrantonas ir Apylinkė

Vienybės Skyrius: 1812 N. Main Av., Scranton, Pa. Bell Phone 5219-J

SCRANTONO ŽINIOS.

PATALPINO LIETUVIŲ REZOLIUCIJĄ.

Laikraštis "The Times" patalpino tautinės bažnyčios parapijonų rezoliuciją Klaipėdos klausime, kuri buvo aname "Vienybės" numery.

UŽDUSINO VAIKĄ.

Bucevičienė iš 1803 Nay Aug Ave. aną rytą važiavo į teismą, kad liūdijus tūloje byloje. Su savimi ji vežėsi ir dviejų mėnesių vaiką. Važiavo karu ir apie Weston Field vaikas pradėjo verkti. Ji pažindė jį ir susupo į blankietą. Atėjus ką pirkti į Braunsteino krautuvę ties 209 Penn Ave. ji išvyniojo vaiką ir rado jį uždususį. Buvo dar jis nuvežtas į valstijos ligonbūtį, bet gyvybė neatgauta.

PERŽENGIMAS VAIKŲ DARBO ĮSTATYMŲ.

Gubernatorius gauna daug skundų, kad įstatymas nepavelijantis vaikams ir nepilnamečiams dirbti apie kasyklas yra laužomas kietųjų anglių kasyklose. Todel jis įsakė atatinkamiems biurams pátyrinėti dalykus ir kaltininkus patraukti tieson.

VANTAVIČIAUS BRAVORAS DINGO.

Policija aplankė namą Juozo Vantavičiaus, 964 Johler Ave:, kur rado gražų bravorėlį. O pas Povilą Balcevičių, 1336 Darmouth St. jie rado slaptą saliūną, ir skrynią alaus, bačkutų vyno, ir kvortą degtinės. Nei vienas nebuvo vienok areštuotas. Jie buvo įskūsti.

UŽDARYS BRAVORUS.

Yra daroma žingsniai uždaryti tuos bravorus, kurių trokus aną sykį suėmė bevežant "gero" alaus.

ITALAI SUSIPJAUSTĖ.

West Scrantone aną dieną įvyko mažas susipjaustymas italų tarpe kurių tapo nudurtas Valentino Nascetti, iš 302 Chestnut St. Priežastis susidūrimo nėra aiški, bet policija į 24 valandas surado kas darbą atliko ir areštavo tris italus.

PITTSTONO ITALAI SUSIBADĖ.

Jonas Di Forte, anglekasis, tapo sužeistas kasykloje keeltas savaičių atgal, ir nekurie draugai jam parinko aukų. Bet Jonas nužvelgė, kad jie neteisingai jam aukas davę, arba nusukę kiek. Jis patikęs du, sakoma, pradėjęs bartis ir įsikarščiavęs šovė į vieną. išsiėmė peilius ir jam nugaron įvarė, sužeisdami. Jonas dabar guli ligonbūty.

SAKO, VIŠTŲ NEVOGĘ.

Yatesvillės Mikola ir Steponas Tinkai ir Juozapas Vaitus, buvo kaltinami vogime vištų nuo farmerio Paynt. Esą jie pavogę 32 vištas ir pakinktų vertės $200. Farmeris esą nakty išgirdęs triukšmą vištinyčioje ir išbėgęs pažiūrėti. Pamatė, kaip du vyrai rūksta šalin. Jis vytis, bet nepavijo. Tada sėdo automobiliun ir ėmė sukeliotis po apylinkę, kur ir radęs visus tris su Fordu, o netoliese gulėjo suištos vištos. Kaltinamieji sako, kad jie važiavę pasimatyti su kelio formenu, kad gavus darbo. Esą jie nei arti nebuvę prie vištinyčios. Jury juos išteisino.

APSIVEDĖ SU VEDUSIU.

Iš Mahanoy City atėjo įdomi žinia, įvelianti p-lę Eleną Ricevičiutę, dukterį vietinio drapanų krautuvės savininko. Esą tūlas gydytojas Stein, iš Shenandoah, vedęs ir turįs žmonę, pasisakė esąs nevedęs ir įsigavo į širdį p-lės Elenos. Ji sutiko su juo pabėgti į Elkton, Md., kur paėmė šliūbą. Bet nelaimė papainiojo, kad ponia Stein sykį rado šliūbo dokumentą savo vyro kambary ant grindų. Ji padavė teisman prašydama persiskyrimo.

IR KALĖJIME GAMTA VEIKIA.

Iš Franklino kalėjimo išduota žinia, kad Dorai Opolkienei gimė aštuonių svarų kūdikis. Ji turi tenai sėdėti dar du mėnesiu už varymą munšainės ir teismas ją pasodino nepaisydamas jos stovio.

LATVIŲ-ESTŲ BLAIVININKAI—AMERIKOS SVEČIAI.

Pereitų metų lapkričio pabaigoje Toronto mieste, Kanadoje, buvo pasaulinis blaivininkų Kongresas, kuriame dalyvavo 1111 atstovų nuo 65 tautų. Pabaltijos kraštus jame atstovavo adv. Gusavas Kempel iš Rygos, Latvių blaivybės pirmininkas, ir p. Villem'as Ernita, estų blaivybės pirmininkas, estų parliamento narys ir privatdocentas Tartų Universiteto. Lietuvos blaivininkai jiems buvo pavedę atstovauti ir Lietuvos blaivybę. Savo uždavinį jis atliko labai garbingai, suteikęs žinių Kongresui apie blaivininkų veikimą Latvijoje, Estonijoje ir Lietuvoje. Iš Amerikos blaivininkų organizacijos jis gavo gražių dovanų visoms trims Pabaltijos šalims: po 20,000 didelių spausdintų blaivybės dijagramų — toblyčių su paveikslais ir skaitlinėmis, daugiausia populiairai-mokslinio turinio, taikomų mokykloms — prieš alkoholinio turinio. Visi parašai bus padaryti Pabaltijos šalių kalbomis. Dovanos netrukus bus prirengtos ir išsiūstos į Pabaltiją.

Ponai Kempel ir Ernita lankėsi Lietuvos Atstovybėje Vašingtone. Jie, taip sakant, yra gyvu pavyzdžiu bendro trijų tautų veikimo. P-as Ernita Pasaulinės Blaivininkų Sąjungos tapo paskirtas generaliu atstovu Lietuvai, Latvijai ri Estonijai. Jo priedermė bus lankyties dalnai su blaivybės paskaitomis visose trijose šalyse. Jisai jau moka 14 kalbų. žada netrukus išmokti gerai ir lietuvių kalbos. P-as Kempel jau moka lietuvių kalbą ir yra Latvių-Lietuvių Draugijos Rygoje pirmininku.

Brangūs svečiai vyksta netrukus į Naująją Angliją, kur gal gaus progos arčiau susipažinti su Lietuvių Pilnųjų Blaivininkų Susivienijimo veikėjais.

Liet. Inf. Biūras.

AGENTŲ REIKALINGA

Namų Statymo ir žemės pardavimo Bendrovė, prieinama N. Yorko ir New Jersey gyventojams, kuri parduoda žemę, stato ir parduoda namus ant lengvų ir prieinamų išlygų šiose kolonijose: N. Y. City, Brooklyn, N. Y., Jersey City, Paterson, N. J., Passaic, N. J., Bayonne, N. J., Elizabeth, N. J. ir Newark, N. J.

Mes reikalaujame agentų virš minėtose vietose nedaugiau kaip vienas iš šių vietų bus priimtas.

Aplikantas turi būti gero karakterio, teisingas ir turėti gerą pažintį savo kolonijoje; taipgi biskį pamokintas. Alga gera. Kreipkitės: J. B., Vienybė, Box. (11)

AŠ NORIU VYRUKO

Kur nors yra tokis vyras, kurio noriu. Jis turi būti arba dailydė arba murininkas, turi būti biznio gabumo, lygiai kaip praktikos ir teknikos gabumo. Jis turi ant pečių turėti biznio galvą, būti mandagus, ir žinoti kaip elgtis su žmonėmis ir kostumieriais. Jis turi būti teisingas, energiškas, ir griežtas. Tokis vyrukas gali gauti nuolatinio darbo su bonusu. Nereikia sakyti, kad tokis vyrukas jau turėtų susitaupęs kiek pinigų ir pats. Jei manai, kad gali pritikti šitiems reikalavimams, rašyk man, pridėdamas rekomendacijų. **Adresuok: J. B., Vienybė, Box.** (11)

Šimtas šėrų — generolas,
Dešimts šėrų — karininkas,
Vienas šėras — kareivėlis —
Del mielos Lietuvos
Visi kovos.

PIRMAS LIETUVYS
Chiropraktikas-Gydytojas
J. Vaitulionis, D.C.
390 Grand Street
Brooklyn, N. Y.
Valandos nuo 4 iki 8 val. vak.
Nedėlioms ir šventadieniais:
Nuo 10 v. ryto iki 1 v. po piet.

Atliekame
Greitai-Gražiai-Pigiai
VISOKIUS
Spaudos Darbus
SPAUSDINAME:
Knygas, Konstitucijas Afišas, Laiškams Popieras, Konvertus, Vizitines Kortėles, Plakatus, Baliams Tikietus, Vestuvėms ar Bankietams Užkvietimus ir tt.
VIENYBĖ
193 Grand Street
Brooklyn, N. Y.
Reikale Kreipkitės pas mus.

HOLLAND AMERICA LINE
Geriausias tiesioginis susinešimas su Lietuva. Laivas veža keleivius iš Rotterdamo tiesiai į Piliavą. Visi laivai išplaukia iš New Yorko
NOORDAM ..... Vasario 10
N. AMSTERDAM .... Vasario 17
VOLENDAM (naujas) Vasario 24
Mūsų laivai turi puikius įrenginius Trečios klesos keleiviams
Užsisakyti galite pas vietinius agentus arba pas:
HOLLAND AMERICA LINE
24 State Street New York

ROYAL MAIL
"PATOGUMŲ KELIAS"
Į Europą
Vienos klesos kajutomis garsūs "O" laivai "Orbita" ir "Orduna" duoda smagų kelią į Hamburgą. Laivakortė 2 kl. — $130. Trečios klesos — $103.50.
Pavasary ims plaukioti "Orca" ir "Ohio"
ROYAL MAIL STEAM PACKET COMPANY
Sanderson and Son., Inc. Agents
26 Broadway, New York
arba pas vietinius agentus

PETRAS MAČYS
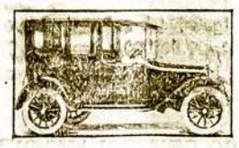
Parsamdau automobilius del Vestilijų, Krikštynų ir nuvežu prie laivų prieplaukų
TEL. STAGG 1750
Graham Av. and Grand Str.
Brooklyn, N. Y.

Savo gražų skatiką,
Nelaikyk jį už dyką:
Duok jam pelną gerovę —
Dėk į mūsų Bendrovę.
Šėras $10.00.

Nusiginklavimas
Washingtonan susivažiavę diplomatai kalbasi apie nusiginklavimą ir karių panaikinimą. Ar galima tas padaryti? Skaitykite apie tai knygutėje —
KARĖ
Kaina 10 centų
Su prisiuntimu
Vienybe
193 Grand Street
Brooklyn, N. Y.

Artistas Fotografas

Malevoju ir Fotografuoju visokius paveikslus nuo mažiausio iki didžiausiam, viską kas tik yra fotografuojama.
Fotografuoju dieną ir naktį. Darbas atliekamas už žemiausią kainą. Visuomet kreipkitės:
MOTIEJUS LIAUKUS
308 Bedford Av., kamp. So 1-mos
Brooklyn, N. Y.

Tikra Lietuviška Duona
kurią kepa
„Garsas" Keptuvė
(Seniausia įstaiga)
Kepa duoną iš ruginių miltų. Taipgi kepame keiksus, vestuvėms ir kitiems pokiliams. Visuomet kreipkitės su užsakymais prie „Garsas" keptuvė. Siunčiame duoną ir į kitus miestus.
W. MASIULEVICH
A. SHRUPSKIS
(Savininkai)
209 Bedford Ave.,
Brooklyn, N. Y. Tel. G'p't. 2876

CUNARD
LIETUVON PER 10 DIENŲ
Vienintėlis vandeniu kelias Lietuvon per Southamptoną ant Milžinų laivų
AQUITANIA MAURETANIA
45,647 tonų 30,704 tonų
BERENGARIA
52,022 tonų
Apleidžia New York kas Utarninką
Greitas persėdis Southamptone
Lietuviai ypatiškai lydėti
Į Piliavą 2-ra kl. $150.00. 3-čia klesa $106.50) Karės taksai atskirai
KELIAUNINKAI IŠ LIETUVOS sėda ant laivo Piliavoj važiuojant į Southamptoną ir ten persėda ant Milžinų laivų. Savaitinė tarnystė.
Greičiausi laivai pasaulyje
Informacijas kaslink kainų ir reikalingų dokumentų del iškalno apmokamų kelauninkų galite gaut nuo bile agento. Pareikalaukite. Yra vienas jūsų mieste ar apielinkėj.

STASYS PAUŽA
UŽLAIKAU VYRISKŲ APRĖDALŲ KRAUTUVĘ
Kaip tai:
Skrybėlių, Viršutinių ir apatinių marškinių, Kalnierių, kaklaraiščių, pančekų ir visokių reikalingų vyrams apsirengimui daiktų
Reikale prašau atsilankyti
131 GRAND STR.
Brooklyn, N. Y.

Laikrodninkai ir Auksorial

RAŠKINIS ir VOKIETAITIS
Didžiausias pasirinkimas laikrodėlių, žiedų, retežėlių, špilkų, guzikų ir kitokių papuošalų. Ypatingai važiuojantie į Lietuvą rasite didžiausį pasirinkimą nupirkimui puikiausių dovanų savo tėveliams, broliams, seselėms ir draugams. Taisome laikrodžius ir kitus auksinius daiktus; už savo darbą pilnai atsakome. Reikale praome atsilankyti.
141 GRAND ST. B'KLYN, N. Y.

MOTERU SKYRIUS

LIETUVIŲ MOTERŲ GLOBOS KOMITETO ATSTOVIŲ MARŠRUTAS

L. M. Globos Komiteto Centro Valdybos Narės, **D. Šleževičienė ir V. Vencienė**, atvykusios Amerikon Lietuvos našlaičių reikalais, lankysis su prakalbomis sekančiose kolonijose:

1 d. Vasario, Paterson, N. J.
3 d. Vasario, Newark, N. J.
5 d. Vasario, Maspeth, N. Y.
7 d. Vasario, C. Brooklyn, N. Y.
9 ir 11 d. Vasario, Brooklyn, Williamsburgh.
13 d. Vasario, N. Britain, Ct.
15 d. Vasario, N. Haven, Ct.
17 d. Vasario, Waterbury, Ct.
19 d. Vasario, Ansonia, Conn.
21 d. Vasario, Hartford, Ct.
23 d. Vasario, Amsterdam, N. Y.
25 d. Vasario, Utica, N. Y.
27 d. Vasario, Rochester, N Y.
1 d. kovo, Worcester, Mass.
3 d. Kovo, Lawrence, Mass.
5 ligi 15 d. Kovo, Boston, Mass ir apielinkė.
17 d. Kovo, Niagara Falls, N. Y.
19 d. Kovo, Detroit, Mich.
21 d. Kovo, Grand Rapids, Mich.
23 Kovo ligi 15 d. Bal. Chicago, Ill. ir apielinkė.
17 d. Balandžio, Cleveland, Ohio.
19 ligi 23 Balandžio, Pittsburgh, Pa.
25 d. Balandžio, Binghamton, N. Y.
27 d. Balandžio, Scranton, Pa.
29 d. Balandžio, Wilkes Barre, Pa.
1 d. Gegužės, Plymouth, Pa.
3 d. Gegužės, Pittston, Pa.
5 d. Gegužės, Shenandoah, Pa.
7 d. Gegužės, Mahanoy City, Pa.
9 d. Gegužės, Tamaqua, Pa.
11 d. Gegužės, Philadelphia, Pa.
13 d. Gegužės, Baltimore, Md.

Prakalbų reikale L. M. G. K-to Atstovės laiškais kreipiasi į viršuj suminėtų kolonijų veikėjus. Prašoma yra, kad tose kolonijose būtų surengtos prakalbos ir būtų suorganizuoti vietos darbuotojų, moterų ir vyrų, komitetai.

Visais prakalbų reikalais ir siunčiant aukas, prašome adresuoti šitaip:

Lietuvių Moterų Globos Kom.
294 Eighth Ave.,
New York, N. Y.

LIETUVOS NAŠLAIČIŲ DOVANA PONIAI HARDING

Amerika nemaža yra pagelbėjusi Lietuvos vargo žmonėms po karo. Ir Lietuvos našlaičių prieglaudos yra gavusios tai drabužių, tai maisto, tai gyduolių. Kad parodžius Amerikai Lietuvos našaličių dėkingumą, Lietuvių Moterų Globos Komitetas sumanė įteikti Amerikos Prezidentienei poinai Harding, dovaną.

Kokią jie dovaną galėjo įteikti? Lietuva, nei Lietuvos našlaičiai neturi nei deimantų, nei aukso. Bet Lietuvos našlaičiai turi jautrias širdeles, turi rankytes. Tos jų rankytės, ačiu systematingam lavinimui, yra mit rios. Jie tomis mitriomis savo rankytėmis išaudė Amerikos Prezidentienei dailų šilkinį takelį stalui užtiesti. Dailus, Lietuvos raštais išrašytas, skaidrus, kaip ir pačių našlaičių nekaltos sielos. Ir ta dovana nėra brangi, įkainuojant ją pinigais, auksu. Bet ji brangi kūdikių jausmu, brangi tuo, kad per tą dovaną kūdikiai išreiškė savo padėką kraštui, kurs ne vienam jų gal ir gyvybę išgelbėjo.

Tą dovaną poniai Harding įteikė Lietuvių Moterų Globos Komiteto Valdybos Narės, gg. D. Šleževičienė ir V. Vencienė, Washingtone, D. C., 24 dieną sausio, 1923 metų. Dovana buvo įdėta į dailią medžio dėžutę, papuošta dviem trispalviais kaspinėliais, vienas su Lietuvos spalvomis (geltona, žalia, raudona), antras su Amerikos spalvomis (raudona, balta ir mėlyna). Ant dėžutės viršelio sidabrinė toblytėlė su parašu — (dvie mkalbom, angliškai ir lietuviškai): **Poniai Hardingienei nuo Lietuvos Našlaičių reiškiant dėkingumą už Amerikos pagalbą Lietuvai.**

Prie tos dovanos buvo pridėtas šitokio turinio raštas (paduodame vertime):

"Mrs. Warren G. Harding,
Baltasis Namas,
Washington, D. C.
Sausio 24, 1923

"Brangi Ponia: —

"Augšta mums teko garbė įteikti Tamstai šią mažą dovanėlę, padirbtą Lietuvos našlaičių. Lai bunie ji paženklinimu didelio dėkingumo, už pašalpą ir paramą, kokią Amerika davė jiems taip iš pavienių žmonių aukų, taip per Amerikos Raudonąjį Kryžių ir Amerikos Maisto Administraciją. Šitoji pagalba atėjo tokiu aliku, kada našlaičiams buvo labiausiai jos reikalinga.

"Leisk Tamsta mums pareikšti Tamstai mūsų augštos pagarbos ir tt. **Doma Šleževičienė**
Viktorija Vencienė

Tai yra pirmas atsitikimas kad Lietuvos žmonių darbas pasiekė Baltąjį Namą. Pirmas atsitikimas, kad Lietuva šitokiu gražiu būdu užmezgė Draugingumo santykius su Jungtinių Valstybių Prezidentu. Kreditas ir garbė už tokį gražų sumanymą ir žygį priklauso Lietuvos Moterų Globos Komitetui ir Lietuvos našlaičiams. K. V.

REIKALINGUMAS ŽALIUKYNŲ PAUKŠČIAMS

Kaip manai auginamus paukščius užlaikyti žiemos laike, kada net ir gradusnikas žymiai nupuola, idant nepaliautų kiaušinių dėti? Žinoma, maitinant paukščius trupinėliais, atliekama mėsa, žuve, net ir pienu vietoj sliekų ar kitų vabalų, kuriuos vasaros laike paukščiai išsikasinėja iš žemės. Tas daug pagelbsti dėjime. Kita — šviesa. Apšviečiant vištinyčią ar paukštinyčią, kada dienos trumpesnės, irgi daug pagelbsti. Bet jeigu užtektinai žaliūmynų paukščiams duodasi, kada jie patys negali susijieškoti, daugiausia pagelbsti tame, ir tada visada matosi geriausių pasekmių kiaušinių dėjime.

Bet klausimas — iš kur tuos žaliumynus žiemos laike gauti? Nesvarbu kokių žaliumynų duodama, by tik paukščiai lesa, to užtenka. Galima vartoti kopūstai, ropės, barščiai, net ir dygstančios avižos.

Avižas reikia per naktį pamerkti šiltam vandenyje, tada ant skyluotų lentynų išpilti apie colį storumo, ir šiltoje vietoje laikyti: lai dygsta. Patartina tankiai jas pamaišyti. Už kokių penkių ar septynių dienų avižos galima paukščiams lesinti. Dobilai, rugiai, ar net ir žirniai (Kanados) geri žaliumynai paukščiams. Dobilus, kad ir džiovintus, reikia smulkiai sukapoti, tada verdančiu vandeniu užpilti ir taip, palaikius keletą valandų, sumaišyti su grūdais ir paukščius tuomi lesinti.

36 metai,
Nuolatos, nors ir lėtai
"Vienybė" progresuoja
Vientaučius informuoja.

Saltinių iš Lietuvos!

Tik ką gavome iš Tilžės visą krovinį įvairių maldaknygių, kantičkų ir senai daugelio laukiamų Didžiųjų Šaltinių.
Kurie norite tų knygų, klauskite specialiai laišku "Vienybės" Knygyno, kadangi jų nedaug yra. Mes pranešime kainas ir rūšį laišku.
Pirmieji visados gauna geriausį pasirinkimą, todel nevilkinkite. — Adresuokite —
"VIENYBĖS" KNYGYNAS
193 GRAND STREET
Brooklyn, N. Y.

Tel. Stagg 8470
MAURICE GOLDSCHMID CATERER
KNAPP MANSION
550-554 Bedford Ave. Near Ross St. Brooklyn N.Y.
For Wedding Parties, Banquets and all Social Functions
Dishes and Silverware Loaned
Elegant and Large Lodge Rooms to Let
Outside Catering a Specialty

Geresnės Įstaigos nėra Brooklyne ir negali buti.

BALTIJOS-AMERIKOS LINIJA 9 Broadway, New York, N.Y.
TIESI KELIONĖ į LIETUVĄ
PER HAMBURGĄ, PILIAVĄ ARBA LIEPOJŲ

Važiuokit visi parankiu ir tiesiu keliu aplenkdami Lenkų Koridorį
Visa trečia klesa padalinta į kambarius ant 2-jų, 4-rių, 6-ių ir 8-nių lovų
S. S. ESTONIA ..... Vasario 7 d.
S. S. POLONIA ..... Vasario 28 d.
Iš New Yorko, Boston ar Philadelphijos į
HAMBURGĄ — $103.50 PILIAVĄ — $106.50
KLAIPĖDĄ IR MEMEL — $107.00
Iš Bostono į New Yorką ant "Fall River Linijos"; iš Philadelphijos geležkeliu
Kreipkitės prie Vietinių Agentų

Brooklyno ir Apylinkės Žinios

„Vienybės" Adresas: 193-197 Grand Street, Brooklyn, N. Y. Telefonas: 2427 Greenpoint

JUBILĖJINĖ VAKARIENĖ

Nedėlioje Lietuvių Gimnastikos Kliubas turėjo dailią vakarienę paminėti 20 metus savo sukaktuvių. Pokilis įvyko dailioje salėje, kokioje neivienas lietuvių parengimas dar nėra būvęs. Tai Chateau Rembrandt. Visi dalyviai, kurių buvo apie 120, labai patenkinti vieta ir ja grožėjosi. Vakarienę vedė Juozas Ginkus, perstatydamas kalbėtojus ir tam panašiai. Iš svarbesniųjų kalbėtojų buvo iš Lietuvos atvykusi p-nia Šleževičienė, kuri gerai ir dailiai papasakojo apie padėtį Lietuvos ir kitus dalykus. Kalbėjo ir Venciuvienė, paskui Juozas Augunas, Šabūnas, Pupkis ir veik visi senieji kliubo nariai pasakė žodį-kitą apie vakarienę ir įspūdžius. Valgymas prasidėjo apie 10 val. vakare. **Buvęs.**

DAILUS VAKARĖLIS.

Pas Praną Salaviejų, savininką kriaučių šapos ir keleto namų, nedėlioje buvo susirinkęs dailus būrelis suaugusių ir jaunimo, kurie drauge su vaišingais šeimyninkais apvaikščiojo linksmai penkių metų "medinių kojų" sukaktuves apsivedimo. Dalyvavo apie 50 ypatų, kurios visos linkėjo šeimyninkams sulaukti ir auksinių jubilėjų.

X.

IŠ SLA. 83 kp. SUSIRINKIMO

Pėtnyčioje įvyko 83 kp. SLA. susirinkimas, kurin apart paprastų kuopos reikalų mūsų organizatoriai, A. Montvila ir Virkutis, abu užsidegę noru laimėti Auksinio Konkurso dovaną, atvilko keletą aplikacijų naujų narių. Jei taip darbuosis abudu tai mūsų kuopa laimės tą dovaną. Paskui nutarta rengti paskaitą iš sveikatos srities. Išrinkta komisija paėmimui salės ir prirengimui visko. Paskaitą skaitys vienas iš vietos gydytojų. **Sekr.**

JAUNŲ VYRŲ DR-JOS SUSIRINKIMAS.

Bus ketvergo vakare, vasario 8 d. Kliubo kambariuose po No. 132 So. 8th St. Visi nariai yra kviečiami atsilankyti.

BALIUS.

Šitą nedėldienį, kaipo paskutinį prieš užgavėnes, yra rengiama Brooklyne keletas parengimų. Tarp jų Jaunų Vyrų Lietuvių Dr-ja rengia savo balių New Plaza Hall svetinėje, kuriame žada įvykinti keletą stebūklų.

KANKLININKAI RENGIASI.

Vienatinė Brooklyne jaunimo mandolinų ir gitarų orkestra "Kanklės" rengia savo koncertą vasario 18, į kurio programą žada įtraukti keletą gerų dainininkų ir kompozicijų. Yra pakviesta p-lė Jasinskaitė, kuri pa skutiniu laiku stebėtinai išvystė savo balsą, Vaineikis ir kiti. Kanklininkai irgi ruošiasi. **V.**

OPERETĖ

Miko Petrausko operetė "Apvesdinkit ir Mane" buvo statyta Brooklyno scenoje praeitą subatvakarį ir nedėlvakarį pavymui. Pirmąjį vakarą lošė Operetės Draugija, kun. Petkaus salėje, o antrąjį vakarą, — Aido choras Schwaben salėje. Ir vieniems ir kitiems vyko neblogiausiai. Publika plojo ir kvatojo kiek išgalėdama. Petkaus salė buvo pilna publikos, bet jau Schwaben salė nebuvo pilna, mat didesnė.

Orkestra grojo ta pati abiem vakaram — matomai rengėjai jau pradeda susitarti ir veikti išvien. Nors patys organizacijų nariai, kaip pasirodo, toli gražu taip nesielgia. Štai, lošiant operetę Petkaus salėje, keli Aido choro nariai aštriai peikė lošimą, ypač dainavimą, sėdėdami publikoje, kas darė klausytojam nesmagaus įspūdžio.

Abiejose vietose, po vaidinimo, buvo šokiai, ir publika smagiai pasilinksmino.

PARVAŽIAVO REDAKTORIUS.

Grįžo mūsų redaktorius J. O. Širvydas, apsilankęs didžiosiose lietuvių kolonijose Philadelphia, Baltimore, Washingtone ir Pittsburghe (čia dalyvavo Sandaros seime).

NORĖJO NUSIŽUDYTI.

Gyventojai namo 109 Grand Str., Brooklyn, N. Y. po vidurnakčiui Sausio 31 dienos pastebėjo daug gazo namuose ir pašaukė policistą. Pasirodė, jogei tenai gyvenęs p. Starkus, preseris siuvėjų dirbtuvėse, gulėjo ant grindų jau beveik negyvas. Pradėjus trinti atsigavo ir papasakojo, kad norėjęs sau galą pasidaryti, nes likęs be darbo ir neturįs pinigų; o ir šiaip gyvenimas buvęs įgrįsęs. Policistui užklausus ar nesikėsins ant savo gyvasties kitą kartą, atsakė, kad daugiau taip nedarysiąs. **K.**

LIETUVOS NAŠLAIČIAMS VAJUS.

Pilietės Šleževičienė ir Venciuvienė šiomis dienomis lankosi Brooklyne, kur vaikščioja po stubas rinkdamos aukų Lietuvos našlaičiams. Brooklyniečiai, sakoma, gausiai aukoja, tik atlankyti visus, ar bent daugumą tų, kurie mielu noru aukotų, nėra galimybės, nors tuodvi pilietės dirba visomis jėgomis.

IŠSIĖMĖ APSIVEDIMUI LEIDIMUS.

1. Kazimieras Vaičiulis, 27 Scholes St., su Ona Butkus (Butkiene), 27 Scholes Str.

Butkienė yra "Vienybės" šėrininkė.

2) John Katilis, 25 Maujer St., su Grasilda Samas, 25 Maujer Str.

PASIKORĖ

Prūsų lietuvis Albertas Marcileris praeitą nedėldienį pasikorė savo namuose 174 Minford St., prisibijodamas apjakimo. Jis buvo 73 metų amžiaus ir mėgo knygas skaityti.

DIDELĖS RISTYNĖS

Šio ketvergo vakare bus didelės ristynės drūtuolių atstovaujančių septynias tautas: lenkas Zbyszko su vokiečiu Siegfried, italas Calza su austru Lohmayer, finas Ketonen su švedu Seeholm, žydas Ginsberg su Sherry ir Dish su Romano. Ristynės bus 71-jo pulko kareivinėse, New Yorke.

MIRĖ NUO DEGTINĖS

Kambariuose 224 E. 121st St. New Yorke vienas burdingierius, pargryžęs anksti nedėlrytį, rado vieną savo draugą negyvą besėdintį kedėje, o kitą bemirštantį lovoje. Svečiavusis su juodviem nepažįstama merga, pabėgo, kuomet burdingierius šaukė policijos. Liko tik tuščia nuo degtinės bonka.

SVEČIAS.

Brooklyne svečiuojasi keletui dienų Lietuvos operos artistas Oleka. Jis lankėsi ir mūsų redakcijoje. Užklausus, ką jis mano apie leidžiamas paskalas, jog jis esąs rusas, bei rašinėjimus laikraščiuose ("Dirvoje") jog jis nesąs Lietuvos operos žymiu artistu, pil. Oleka tik gardžiai nusijuokė. Perdaug jau vaikiški tokie paskalai, kad apie jucs būtų galima rimtai kalbėti.

Kiti artistai — Byra ir Leškevičius — svečiuojasi Pennsylvanijoj. Koncertai sako, gerai sekasi, lietuviai — amerikiečiai jiems labai patinką ir visur artistus meiliai priimą. Byra ketinąs apsigyventi Amerikoje.

PRIEŠ APKIRPTAS MOTERIS

New Yorke įvyko Amerikos įžymiausių moterų konferencija, kurioje aštriai pasmerkta moterų plaukų apkarpymas. Sakoma, kad nukirpta moteris panaši vištgaidžiui, t. y. nei vištа, nei gaidys.

SURADO INFLUENZOS PERUS

Vietinis Sveikatos Departamentas paskelbė, kad daktarai surado kokios rūšies bacilos su kelia influenzą, todel bus lengva surasti ir gydymo bei apsisaugojimo būdus. Tas išgelbėtų milijonus žmonių nuo pirmlaikinos mirties. Juk tik vienais 1918 metais išmirė nuo tos ligos suvirš 25 milijonai žmonių, kuomet laike didžiojo karo, kuris tęsėsi 51 mėnesį, buvo užmušta 7,668,300 žmonių. Vadinasi influenza baisesnė ir už didžiausį karą.

CARO GENEROLAMS SUNKUS LAIKAI.

Subatoj laivu Madonna atplaukė iš Turkijos trys buvusiojo caro generolai ir apie du šimtu gvardijos oficierių. Neturėdami kitokių drapanų, jie dėvėjo savo kariškus mundūrus, nušutusius ir sudriskusius. Visi neturi pinigų ir keliavo trečiaja klase, kaip ir paprasti kaimiečiai.

CARO DEIMANTAI KAPE.

Valdžios Departamentas davė leidimą New Yorko valdininkams atkasti kareivio Jones kapą Cypress Hills kapinėse ir pažiūrėti, ar ištikrųjų ten yra paslėpti caro deimantai, kuriuos, vežant iš Vladivostoko, buvo pa slėpę Amerikos kareivio karste (grabe), bet nesuspėta išimti ir kareivis palaidota Brooklyne.

ŠOKIKAMS DŽIAUGSMAS

Subatoj policijos viršininkas atšaukė visus policistus iš kabaretų ir kitų pasilinksminimo vietų, kurios buvo saugojamos, kad nepardavotų degtinės. Šokių salės galės būti atdaros dabar iki 2 val. nakties.

APDEGĖ VAIKIUKAS.

Subatoj trys vaikiukai žaidė su ugnia lotuose prie Jay ir Prospect St. Jie sukinėjo pasirišę ant virvučių degančias dėžutes. Vieno dešimties metų vaikiuko deganti žaislė atsimušė į suverstas krūvon blešines, kurių viena ekspliodavo, apliedama degančiu skystimu vaikiuką ir apdegino jį nuo kojų iki galvos

MIRĖ BEDIEVIO NAŠLĖ

New Yorke pasimirė Jieva Ingersolienė 82 metų amžiaus, našlė po garsiojo bedievio Roberto Ingersoll.

PALAIDOTA POLITIKIERIAUS MOTERIS.

Subatoj buvo labai iškilmingos laidotuvės žinomojo Brooklyne politikieriaus, senatoriaus Daniel J. Carrol moteries Katerinos. Dalyvavo keletas tūkstančių žmonių, tarp kurių ir daug lietuvių.

MERGA VIRTO VYRU.

Nakty iš subatos į nedėldienį policijos šnipai areštavo kabareto "cirką" New Yorko centro dalyje, vadinamoje Greenwich Village. Tasai Greenwich Village — tai visų artistų ir dailininkų lizdas, kur surengiamos visokios "artistiškos" pramogos.

Šiuo kartu arbatnamy 46 Charles St. buvo rengiamas "cirkas." Persirėdę policistai ir gi atėjo to cirko pasižiūrėti, o belaukdami gėrė degtinę, mokėdami po $1 už stikliuką. Prasidėjus "cirkui," jie tuoj suareštavo visus aktorius: keturias mergas ir aštuonis vyrus. Bet koks buvo nusistebėjimas teisme, kuomet policistė — moteris, apžiūrėdama svarbiausiąją aktorę, kaltinamą už nepadorų šokį, surado, kad toji aktorė — pasirėdęs vyras. Jis savo drapanose turėjo ntt raudoną paišiuką lūpoms ir prietaisus veidui nusimiltuoti.

REDAKCIJOS ATSAKYMAI

Pil. M. Truska. — Korespondenciją gavome, bet kad kitas korespondentas tuo pačiu reikalu pirmą Tamstos parašė, tai netalpinam. Ačiu už pasidarbavimą. Prašome rašinėti daugiau.

Pil. V. Radzvilui. — Žinutę talpiname. Ačiu. Lietuvos Ukininką galime Jums užrašyti. Atsiųskit $2.70.

PAIEŠKOJIMAI

Paieškau giminių ir pažįstamų Amerikoje, paeinančiųjų iš Žaslių vals., Stabiutiškių kaimo, Kazimieras Česna, 886 Lougewood Ave., Bronx, N. Y.

Tel. Greenpoint 5812

DR. A. PETRIKA

LIETUVIS DENTISTAS

229 Bedford Ave., kampas N. 4 St.

BROOKLYN, N. Y.

Valandos:

Nuo 10 val. ryto iki 12 val.
Nuo 2 po pietų iki 8 val.

PASIRINK DABAR!

tarp paprastų, nepastovių darbų fabrikuose gerai apmokamos ir nuolatinės vietos ofise

Leisk savo dukterį į Biznio Departamentą

LINCOLN MOKYKLOS

ir kaip jūs, taip ji, pasinaudos iš progų, kurias mokykla suteikia

PILNI SEKRETORIAVIMO KURSAI Diena ir vakarais

Knygvedystė, Trumparaštis, Mašinėle rašymas

Prirengiame prie kolegijų. Anglų kalba pradžiamoksliams

THE LINCOLN SCHOOL

Broadway ir Bedford Avenue

Brooklyn, N. Y.

Kings County Banko Name

Įsteigta 1877 m.

F. R. ALLMANN WOOLEN CO.

321 BROADWAY

netoli

Williamsburgo Tiltinio Plėciaus

Marcy Ave. Stoties kampas Rodney Street

Brooklyn, N. Y.

Didelis Pasirinkimas
Puikiausių Vilnonių ir Veltų Audeklų

AUDEKLAI BILIARDAMS

Per 40 metų gyvenome ant 71 Leonard Street

PUIKUS KONCERTAS IR ŠOKIAI

"Aido" ir "Operetės" Chorai Dalyvaus Išpildyme Programo

Rengia Lietuvių Amerikos Ukėsų Kliubas

Nedėlioje, 11 d. Vasario — Febr. 1923

PALM GARDEN SVETAINĖ

Kampas Green ir Wilson Aves., Brooklyn, N. Y.

Pradžia 4 valandą, durys atsidarys 3 valandą

Gerbiamos visuomenės kreipiama atyda į šį koncertą, nes tai bus vienas iš puikiausių. "Operetės" Choras, kvartetas ir duetai, diriguojant K. Strumskiui, linksmins publiką dainomis.

"Aido" Choras ir dvicilis kvartetas, diriguojant J. Veličkai, užžavės susirinkusius žingeidžiom dainelėm.

K. Januškienė-Menkeliūnūtė savo puikiu balsu žadins širdis klausytojų.

K. Atkočaičiūtė, šokėja, šoks įvairius įspūdingus šokius.

Taipgi pasižymėjusios ypatos skambins pianą ir griežš ant smuikos solo. Muzika V. Retikevičiaus. Visus širdingai kviečiame ateiti ir pasilinksminti.

Tikietai — 50c. ir 75c.

Su pagarba KOMITETAS

P. S. — Tikietus pirkite iš kalno "Laisvės" ofise, 46 Ten Eyck St., "Vienybės" ofise, 193 Grand Str. ir Kliubo kambariuose, 803 Driggs Ave., visi Brooklyne.

Kaip pasiekti svetainę: Važiuojant Wilson Av. karu, išlipkite ant Wilson ir Green Av. Bushwick Av. ir Union Ave. karais, išlipkite ant Myrtle ir Green Ave. Važiuojant eleveiteriu nuo visų linijų, išsimainykite ant Myrtle Av. linijos ir išlipkite ant Knickerbocker Stoties.

PRANEŠIMAS BROOKLYNIEČIAMS

Draugai ir Draugės! —

Kaip galima biskį geriau pragyvent, kaip iš kokios dirbtuvės, aš parduodu grosernę ir sykiu saldainių krautuvę. Kaip tik proga įsigyti žmogui geresnio gyvenimo. Pardavimo priežastis, turiu apleisti greitu laiku šitą valstiją. Labai geroj vietoj, tarpe didelių dirbtuvių. Atsišaukit: **143 North 11th Str., Brooklyn, N. Y.** (14

Reikia Darbininkų

Reikalinga patyrusių opereitorių ant bliuzukių, taipgi rankovinių ir pabaigėjo ant dvi-adatinės mašinos. Kreipkis: 141 Kosciusko St., Brooklyn, N. Y. (13)

Įvairūs Pardavimai

Prieinamai parsiduoda grosernė ir Delikatessen krautuvė. Gera vieta, biznis gerai išdirbtas ir įvairių tautų apgyventas. Atsišaukite: 326 Wyth Av., kampas So. 1st St., Brooklyn, N. Y. 19)

LIETUVIŠKA AKUŠERKA

Marijona Tamkienė

prie palagų ant pareikalavimo dieną ar naktį, taipgi ir nedėldieniais. Darbą atlieka atsakančiai už prieinamą kainą

30 STAGG STREET

Brooklyn, N. Y.
Tel. Stagg 6731

Telephone 9759 Main

Fotografas

IR MALIORIUS

Nufotografuoja ir numalevoja visokius paveikslus įvairiausiomis spalvomis. Atnaujina senus ir krajavus ir sudaro su amerikoniškais. Darbą atlieka gerai ir pigiai.

Kreipkitės šiuo adresu:

JONAS STOKES

173 Bridge Str., C. Brooklyn, N. Y

Parsiduoda bučernė labai geroj vietoj. Biznis išdirbtas per daugelį metų. Parsiduoda pigiai. **440 Irving Av., Brooklyn, N. Y. Tel. Evergreen 2922.** (11)

ALEX S. JOHNSON

Budavoju naujus ir taisau senus namus. Įrengiu ofisus, įtaisau štorų frontus sulyg vėliausios mados. — Darbas garantuojamas Norėdami statyti naują ar taisyti seną namą bei biznio vietas, kreipkitės paduotu antrašu ar per telefoną.

ALEX S. JOHNSON
Carpenter, Cabinet Maker and Builder. General Contractor
Store fronts A Specialty
118 GRAND STREET
Tel. Gpt. 1490. Brooklyn, N. Y.

Telephone 8832 Stagg

DOBROVOLSKIS
IR
RADZEVIČIUS

Graboriai
(Undertakers)
LAIDOTUVIŲ DIREKTORIAI
išbalsamuojam ir laidojam numirusius ant visokių kapinių
456 Lorimer Street
tarp Grand ir Maujer gatvių
BROOKLYN, N. Y.

Tel. Stagg 9067.

MAY LEE BEAUTY SHOPPE

317 ROEBLING STREET

Brooklyn, N. Y.

VYRAMS IR MOTERIMS

Nagų Dailinimas	Odos Gydymas
Trinkimai	Plaukų darymas
Masažai	Plaukų dažymas

Ekstra nereikia mokėti už sutartis per telefoną

Galima susikalbėti Lietuviškai

Tel. Stagg 5410.

AR RENGIESI pirkti ar parduoti krautuvę ar namą?

Kreipkis tuoj pas

UNITED REAL ESTATE and BUSINESS BROKERS

Notary Public

Atdaras kasdien iki 9 vak. Sventadieniais iki 12 pietų.

118 Union Ave., netoli Grand St Brooklyn, N. Y.

A. Kandrotas — A. Mikalauskas — A. Vikrikas

UŽSISAKYKIT SKILANDŽIUS ĮVAIRIOMS PRAMOGOMS

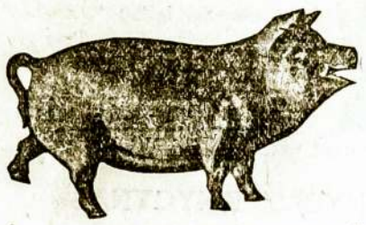

Didžiausia Lietuvių Mėsinyčia Visoje Amerikoje

Galima gauti tikro Lietuviško Skilandžio, paršiukų, Kumpių ir Visokios rūšies dešrų, pagal prieinamiausias kainas. Parduodame ogulnai ir paskirai ant vietos ir išsiuntinėjame ant pareikalavimo į visas kolonijas. Reikale kreipkitės ypatiškai ar per laiškus —

K. & M. CO.
123—125 GRAND STREET

Brooklyn, N. Y., Telefonas Greenpoint 3359

BEDFORD STUDIO

Puikiausia Galerija Brooklyne

J. MASINAUSKAS
&
M. SABALIAUSKAS

visiems gerai žinoma vieta

328 BEDFORD AV., B'KLYN, N. Y.

tarpe So 2-ros ir 3-čios gatvių

Fotografuojame ir Malevojame visokioms spalvoms paveikslus, kaip tai: Vestuvės, grupes, šeimynas, Chorus ir pavienius. Atnaujinam senus ir padarom didelius. Darbas atliekamas pagal augščiausią artistišką skonį. Fotografuojame dieną ir naktį — už numažintą kainą. Todel jei mylite turėti aiškius, gražius savo paveikslus, visuomet kreipkitės šiuo adresu:

328 BEDFORD AVENUE, BROOKLYN, N. Y.

Tel. Greenpoint 4661

OTTO KRAUSE, Jr.
(Laisnio No. 0312)

PLUMBERIAVIMAS IR ŠILDYMAS

274 Wythe Avenue, Brooklyn, N. Y.

Res.: 88 North 3rd Str., Tel. Greenpoint 4661