13116 FEB 14 '23

„VIENYBĖ" TAMSUMĄ IŠBLAŠKO-IŠVAIKO; LIETUVIŲ TVIRTUMĄ AMERIKOJ PALAIKO.

VIENYBĖ

—: LITHUANIAN SEMI WEEKLY :—

TAD. MIELAS TAUTIETI, SKAITYKI „VIENYBĘ, — SUTEIKSI TĖVYNEI DIDŽIAUSIĄ GALYBĘ!

NO. 13. · Kaina 5 centai. BROOKLYN, N. Y., VASARIO (FEBR.) 13 D., 1923 Price 5 cents. METAI XXXVII.

(Telephone 2427 Greenpoint) Entered As Second Class Matter October 23, 1907, At The Post Office at Brooklyn, N. Y. Under the Act of March 3rd, 1879. (Telephone 2427 Greenpoint)

Simonaitis Nesikraustys Iš Klaipedos

JIS RENKA KARIUMENĘ IR JAU ĮVEDĖ LIETUVOS PINIGUS LITUS.

Ivaškevičius du milijonu markių davė pradžiai Klaipėdos sukilimo.

JIS SULAIKĖ SU ŠAULIAIS GABRĮ, VĖL SKYMAVUSĮ LIETUVAI ANT PRAŽUTIES.

Alijantai, gavę Lietuvos atsakymą, dar dviems dienoms pailgina savo ultimatumo išpildymą.

KLAIPĖDA. — Vasario 5 žinomas korespondentas, Don Levine, turėjo pasikalbėjimą su Klaipėdos Krašto prezidentu, Simonaičiu, kuris pasakė griežtą "ne" į korespondento paklausimą, ar jis sutiksiąs į alijantų reikalavimą išsikraustyti bėgy septynių dienų, kaip ultimatumas reikalauja. Simonaitis, esą, išrodo panašus į Amerikos bankininką, ir gana gerai diplomatiškai kalbąs. Jis ragina visus vyrus rašytis į Klaipėdos kariumenę, į Šarūno pėstininkų pulką, kur kiekvienam eiliniui kareiviui mokama po 8,000 į dieną (apie 24 centus. Red.) Rašosi daug ir vokiečių jaunuolių. Lietuvos pinigai jau įvesti Klaipėdoje priverstinam naudojimui.

KLAIPĖDA. — Antanas Ivaškevičius rašo iš Klaipėdos maž daug sekamai: —

"Aš aukavau du milijonu markių Klaipėdiečiams ir tas davė pradžią viso darbo, kuris pasibaigė suorganizavimu Mažosios Lietuvos Gelbėjimo Komiteto, apie 25 jo skyrių, ir sukilimo. Tame darbe man padėjo iš Lietuvos gabus Šaulys, Marcinkevičius. Sukilimą rengti prisidėjo savanoriai oficierai iš Lietuvos, Šauliai ir vietos karštas jaunimas. Stikliorius, Gaigalaitis, Gabrys ir kiti veikėjai labai neužsiganėdino mūsų darbu ir jie pradėjo savo politiką vesti. Jie įgaliavo, neikieno nepasiklausę Gabrį važiuoti Paryžiun į Ambasadorių Tarybą su įgaliojimu kalbėti Klaipėdos gyventojų varde. Bet, ant laimės, Gabrys dar užsuko į Kauną. Aš tuoj užprotestavau varde Sandaros ir Piliečių Sąjungos, o Kauno Šauliai Gabrį sučiupo ir laikė po sargyba. Mažosios Lietuvos G. Kom. būtų gal irgi vėliau davęs Gabriui įgaliavimą, bet aš pasimaišiau ir nepavelijau."

PARIS. — Associated Press. — Vasario 9 padavė sekančią žinią:

"Septynių dienų laikas, kurį Ambasadorių Taryba davė, idant visi nereguliariški kareiviai įsiveržę ir užėmę Klaipėdos kraštą išsikraustytų, šiandien pasibaigė, bet buvo dar pailgintas dviems dienoms. Diplomatiniuose rateliuose turima vilčių, kad padėtis susidariusi po įsiveržimui į šitą Baltijos sritį, kuri buvo įteikta Alijantų priežiūrai pagal Versalės sutartį, po šitų dvejų dienų bus nustatyta. Lietuvos Valdžia, į kurią minėtas ultimatumas buvo adresuotas, paskelbė, kad jinai spaudžianti Laikinąją Klaipėdos Valdžią pasiduoti, o šaulius grįžti atgal į Lietuvos rubežių."

WASHINGTON. — Vasario 9 iš Lietuvos Atstovybės spauda gavo sekančią žinią: paeinančią iš Kauno:

"Šiandien, vasario 8, Lietuvos Valdžia atsakė į vėliausį alijantų ultimatumą sekamai. Lietuvos Valdžia nepradėjo įvykių Klaipėdos Krašte. Neramybę sukėlė vilkinimas galutinai nustatyti krašto likimą, negabumas ir netinkamumas vietinės administracijos, ir ignoravimas reikalų bei troškimų didžiumos Klaipėdos Krašto gyventojų. Lietuvos Valdžia laukia didelių sunkenybių bebandant suturėti liuosnorius, kad jie neitų iš Lietuvos per rubežių. Neigi ji galinti suturėti tą tvaną aukų, kurias siunčia Lietuviai iš visų pasaulio kraštų, Lietuvos Valdžia rimtai susirūpinusi atsteigimu alijantų autoriteto Klaipėdos Krašte ir jinai reikalaus, kad visi šauliai, kurie galėjo slaptai įsilaužti į Klaipėdos Kraštą, grįžtų namo. Ji vartos savo moralę pajėgą ant Klaipėdos gyventojų, kad jie galėtų rasti būdų sutikti su alijantais, kurie pripažįsta lietuvių troškimus. Turima vilčių, kad teisėtas autoritetas ir tvarka bus neužilgo atsteigta".

SOFIA. — Žemdirbių partijos taryba nutarė reikalauti atsistatydinimo iš ministerių kabineto. Tas ir įvyko. Vienok premjerui Stambuliskiui pavesta vėl sudaryti kabinetas, išmetant keturius negeistinus ministerius. Dabar ministerija susidės iš komunistuojančių žemdirbių.

LONDON. — Turkai pailgino ultimatumą, kuriuo reikalavo alijantus ištraukti visus savo karo laivus iš Smirnos uosto. Ultimatumas pailgintas trims dienoms.

ANGLŲ PREKYVOS ATEITIS BLOGA

London. — Visi veik biznieriai tiki, kad jei prancai nesutaikys savo ginčų su vokiečiais del Ruhr srities, tai anglų prekyba šlubuos kaip dabar šlubuoja, nešdama nuostolius firmoms ir bedarbę darbininkams. Anglių kainos pakilo ir kasyklos pradėjo dirbti, bet brangumas atimpia į kitas pramones, kurios priverstos kelti savo prekėms kainas. Tokiu būdu visa padetis neaiski ir ateitis nežinoma.

Mirė X-spindulių išradėjas

Munich. — Bavarijos sostinėje pasimirė profesorius William Conrad Roentgen, kuris išrado X-spindulius, lapkričio 8, 1895 metuose. Nuo to laiko X-spinduliai vis rasdavo daugiau naudingų pritaikymų žmonijos reikaluose. Laike karo jis rėmė kaizerį ir davė savo iš Angijos gautą aukso medalį sulieti del pinigų, kur buvo padaryta tūkstantis aukso markių.

Klaipėdoje trys laivai

Kaunas. — Klaipėdos mieste po užėmimo lietuviais viskas buvo ramu ir nieko sujudinančio neįvyko. Uoste stovi trys karo laivai: du prancų ir vienas anglų. Čionai buvo bolševikiškų laikraščių korespondentas, Ivanas Skirnovskis, kuris pabėgo, neužmokėjęs telegrafų agentūrai už siūstąsias žinias į Maskvą. Ambasadorių Tarybos komisija veda pasitarimus su naujaja valdžia. Komisija sutinka, kad lietuviai kontroliuotų kraštą, bet nenori, kad Simonaitis ar Jankus įeitų, nes esą tada bus Ambasadoriams gėda, kad nusileido sukilėlių vadams. Į Klaipėdą privažiavo daug iš Kauno diplomatų, priešaky kurių stovi Smetona ir Žilius. Jie, naujoji valdžia ir alijantų komisarai veda kasdien pasitarimus, bet dar galutinų rezultatų nepriejna.

Raportavo naują ateivybės varžymo bilių

Washington. — Atstovų Rūmo Imigracijos Komisija jau raportavo apsvarstymui ir priėmimui naują ateivybės suvaržymo bilių, apie kurį jau buvo rašyta spaudoje. Šitas bilius aprubežiuoja įvažiavimą dvejais nuošimčiais skaičiaus tų, kurie jau buvo šioje šaly 1890 metais. Tame tik tas palengvinimas, kad piliečiai ir manantieji piliečiais tapti gali parsikviest daugelį savo giminių čionai.

Berlin. — Laikraščio "Vorwaerts" redaktorius buvo nuvykęs patikrinti žinių iš Ruhr miesto Recklinghausen, būk prancai oficierai su botagais išvaikė publiką iš teatro, kuriame vaidino Šekspyro dramą "Karalius Lear." Pasirodė, kad tos žinios teisingos. Apie dvadesėtkis prancų oficierų, su botagais plakdami vyrus ir moteris, išvaikė vokiečius.

SU ELEKTRA DEBESIUS VAIKO

Dayton, Ohio. — Kooperuojant armijos lakūnams ir keliems profesoriams čionai tapo atlikta įdomūs ir pilni svarbos bandymai. Būtent, iš eroplanų buvo į debesiukus metama ieleektruotas smėlis, ir tie debesiukai būdavo išsklaistomi arba padaromi į lašus, kurie nukrisdavo žemėn. Debesiai, mat, yra niekas kitas kaip ūkas, kuris dar nesutirštėjo į vandens lašus Kaip tik ūkas sutirštėja į lašus, tuoj ima lyti. Taigi, jei su pagalba įelektruotų smilčių galima iš debesų padaryti vandens lašus, tai galima bus pagaminti arba lietaus iš mažų debesų, arba nuvaikyti ūkus iš uostų ir kitų vietų kurie negeistini.

Užmušė pro-lenkišką Byskūpą

Varšuva. — Rusas vienuolis, Smaragdas Latyšenko, užmušė Metropolitą Jurgį, vyskupą pravoslavų cerkvės Lenkijoje už tai, kad šis buvo labai palinkęs prie lenkų ir net turėjo minčį atsiskirti nuo pravoslavų cerkvės bei susivienyti su katalikų bažnyčia. Metropolitas aną metą padarė sutartį su Lenkijos valdžia pagal įsteigė atskirą Rusų Cerkvę Lenkijoje. nepriklausomą nuo patriarko Tikono Maskvoje. Tam užprotestavo 3 kiti vyskupai rusai, kuriuos metropolitas nuvertė nuo vietų ir pasodno į vienuolyną.

Jeigu myli teisybę — Skaityk visad "Vienybę"

FORDAS TURI EITI PRIE DEMOKRATŲ

Washington. — Jau politikieriai rengiasi prie ateinančių 1924 metais prezidento rinkimų. Senieji republikonai tebemano Hardingą nominuoti. Radikališkesni dar neturi kandidatų, bet Fordo nepriimsią. Todel Fordas, kuris, sakoma, eis į rinkimus, turės glaustis prie demokratų partijos, neturinčios teisybę pasakius, įžymaus žmogaus savo kandidatūroms. Fordą remia ypatingai ūkininkai. Vakarinėse valstijose.

Laidotuvės Klaipėdos Karžygių

Kaunas. — Iš čia smulkmeniškai pranešama apie laidotuves trijų liuosnorių šaulių kritusių už Klaipėdos paliuosavimą. I kapines lydėjo milžiniškas būrys žmonių. Pamaldas atlaikė Gaigalaitis. Kalbėjo: Vanagaitis, Ivaškevičius, Martus, Buūrys ir kiti. Ant rytojaus komendantas paskelbė. kad visiem darbininkam bus duodama pašalpos po 5 litus, kol nebus surasta visiems darbo per darbo biržą.

Berlin. — Surinkus statistiką visų buvusių ministerių Vokietijos Respublikoje, po kaizerio nuvertimo, pasirodo, kad jų būta išviso 224, arba po 73 į metus. Tai gana čigoniškas meinymas valdžios viršūnių. Tarp tų ministerių 62 buvo profesinių sąjungų nariai, 73 redaktoriai, du kriaučiai ir taip toliau.

LIETUVOS TRISPALVĖ VĖLIAVA

Kiekviename name privalo būti Lietuvos Vėliava, o ypač laike Vasario 16, šiais metais, nes tą dieną sukanka jubilėjus 5 metų nuo atgavimo Lietuvai neprigulmybės.

Reikalaukite Vėliavų

"VIENYBĖS" BENDROVĖJE

Lietuvos Vėliavų Turime Ketveriopų

Vilnonę, 6 pėdų dydžio _____ $6.00
Gražaus audeklo, 6 pėdų dydžio ___ $3.75
Mažos su koteliais, 8 colių dydžio po 25c.
5 ir pusės colių dydžio su kotukais po 15c.

Taigi paskubėkite su užsakymais

Siūsdami užsakymus prisiūskite drauge ir pinigus, tas pagreitins gavimą vėliavos.

Perkupčiams duodame didelį nuošimtį ir apmokam persiuntimo lėšas. Pasinaudokite proga, o tą padarysite paskubėdami su užsakymais.

— Adresuokite —

VIENYBĖ
193 Grand Street
Brooklyn, N. Y.

PRANCAI ATKERTA RUHR SRITĮ VISAI NUO VOKIETIJOS.

Nepavelija išvežti mažiausio daiktelio iš okupuotos į neokupuotą Vokietiją.

ANGLAI PRADEDA SU NERIMAVIMU ŽIURĖTI Į PRANCŲ ŽYGIUS.

Turkai pailgino ultimatumo laiką alijantams del išsikraustymo iš Smirnos.

PARIS. — Nuo panedėlio vidurnakčio Ruhr sritis yra griežtai uždaryta. Iš jos į Vokietiją nevalia įvežti anei mažiausio daiktelio. Tai parėdė prancai, kurie nori sulaužyti vokiečių sabotažą. Tai antras smūgis vokiečiams. Pirmas buvo, kada uždrausta išgabenti anglių. Tas atėmė beveik pusę anglių, kuriuos Vokietija suvartodavo. Dabar bus atimta ir visi kiti mažiausi daiktelliai, kurie buvo išdirbami Ruhr srity. Iš to nekurie spėja, kad prancai rengiasi netiek sulaužyti vokiečių sabotažą, kiek surašyti kiek ko gaminama šitoje pramonės srity, kad paskui galima būtų uždėti taksas ant pramonės ir jas kontroliuoti.

LONDON. — "Times" pradėjo rūpintis prancų žygiais Ruhr srity. Jis klausia, ar tik prancai nenori atkirsti Ruhr sritį sau, jei draudžia Vokietijos ministeriams tenai lankytis ir uždraudžia visokių prekių išvežimą. Tokie įsakymai reiškia apkarpymą Vokietijos suverenumo tiesų Ruhr srity. "Times" reikalauja kad Anglijos valdžia paprašytų iš Prancijos valdžios jos tikslų atidengimo.

DUESSELDORF. — Prancai išvijo iš šio miesto apie 40 vokiečių, kaltinamų sabotaže ir nepildyme okupantų įsakymų. Keletas išvejami todel, kad mėtė akmenis į langus kur valgė susirinkę prancų oficierai.

Iš Darbo Lauko

Bayonne, N. J. -- Vacuum Oil kompanija padidino algas savo darbininkams, pasekdama Standard Oil ir Tidewater kompanijas. Šių darbininkai reikalavo 12 nuošimčių daugiau, bet gaus mažiau. Vacuum Oil kompanija sutiko didinti tik tuomet, kuomet buvo grąsinta streiku. Beto darbininkai reikalavo įsteigti apdraudą nuo ligos, ir sveikesnes darbo sąlygas.

Kinija. — Iš čionai gauta raportas apie darbininku padėtį besivystančioje pramonėje. Kol nebuvo baltųjų rasių, tai pramonės Kinijoje nebuvo. Bet dabar baltieji ir patys, ir kinus pramokinę, steigia įvairius fabrikus, kur samdo tūkstančius darbininkų. Liūdniausia padėtis darbininkų yra anglių kasyklose, kur jie turi dirbti po dešimtį valandų į dieną, visas septynias savaitės dienas, gaudami už tai po 5 centus į dieną. Iš tos algos jie negali apsirūpinti ir rūbais ir ryžių bliūdeliu. Todel dažniausia dirba pusnuogiai Dieno liejyklose dabrininkai gauna po 10 centų į dieną. Beto fabrikuose dirba daug nepilnamečių. Jokių įstatymų, kurie gintų darbininkų sveikatą ar apsaugotų nuo nelaimių nėra.

Dawson, N. H. — Čionai įvyko baisi eksplioziją kasykloje, nuo nežinomos priežasties, kuri užmušė virš šimto darbininku. Kūnai 65 jau iškasti ir palaidoti, o apie 50 dar guli požemiuose.

Logan, W. Va. — Teismas išdavė du indžiunkšinu vietos anglių kompanijoms prieš United Mine Workers organizatorius Tuomi teisėjas uždraudė minėtai unijai organizuoti darbininkus toje srity.

London. — 73,000 balsų prieš 28 000 Anglijos mokytojų profesinė sąjunga nusibalsavo priimti algą numušimą 5 nuošimčiais Planą pasiūlė valdžia. Nors algos ir numušamos, bet jos bus keliamos kiekvienam mokytojui, su kiekvienu tarnybos metu, augštyn, pagal tam tikrą lentelę.

New York. — Labor Bureau, Inc. skelbia, pasiremiant statistikomis, kad šios šalies pramonė atsigavo iki 1920 laipsnio, kada dirbo apie trys ketvirtadaliai fabrikų. Algų mušimas, regis, jau pasibaigė, o nekuriose vietose pradėta algos kelti.

AUKOS KLAIPĖDOS KRAŠTUI.

D. Sargūnas, Pocatello, Idaho _____ $10.00

Nuo Redakcijos. — Ši pirmoji per "Vienybės" Redakciją prisiūstoji auka tapo pavesta globon naujai susitvėrusio: — "Lietuvos Kraštų Vaduotės Komiteto."

Šimtas šėrų — generolas,
Dešimts šėrų — karininkas,
Vienas šėras — kareivėlis —
Del mielos Lietuvos
Visi kovos.

Iš Amerikos Lietuvių Gyvenimo

ŠIA TALPINAMA ŽINIOS IŠ AMERIKOS LIETUVIŲ GYVENIMO ISIMTINAI. RAŠOMA MUSŲ GABIŲ KORESPONDENTŲ APIE TEATRUS, BALIUS, PRAKALBAS IR ABELNĄ JUDĖJIMĄ.

AMSTERDAM, N. Y.

Prakalbos Vilniaus 600 metinių sukaktuvių ir Klaipėdos atvadavimo minėjimui.

Sausio 28 d. Amasterdamo lietuvių Politiškasis Komitetas, susidedantis iš visų šios kolionijos draugijų atstovų, surengė mas-mitingą Šv. Kazimiero parapijos svetainėje, su tikslu: paminėti 600 metų nuo Vilniaus įsikūrimo ir suteikti pagelbos atsišaukusiems broliams Klaipėdos krašto.

Pirmiausia, vietos lietuvių Vytautos Benas triukšmingai griežė. Po to Šv. Cicilijos Koras užtraukė Lietuvos Hymną ir "Neprapuls Mūsų Tėvynė".

Po to kalba viet. klebonas, kun. J. Židinavičius apie Vilnių ir mūsų istoriškus priešus, lenkus.

Toliaus kalba advokatas F. J. Bagočius, pradėdamas iš Lietuvos istorijos ir mūsų prabočių kovų su priešais.

Bagočiui kalbant, publikos pilnutė svetainė ramiai užsilaikė ir atydžiai klausė. Gerb. kalbėtojas daug kalbėjo apie sukilimą Klaipėdos krašte.

Šios prakalbos gerą įspūdį visuomenėje padarė, nes aukų tą vakarą surinkta $658.37.

Atėmus prakalbų išlaidas, $50, likusios aukos tapo pasiųstos Liet. Šiaulių Atstovui, g. A. Žmuidzinavičiui, kad perduotų susitvėrusiam iš veikėjų bepartyviškam komitetui, Klaipėdos krašto gynimo reikalams.

Mūsų kolionijos lietuviai, kaip pirmiaus, taip ir dabar, remia Tėvynės reikalus ir gynėius Šiaulius. Tikimės, kad mūsų kolionijoje greitu laiku susitvers kuopa iš gerų tėvynainių, Lietuvos Šiaulių Rėmėjų, paval status gautus nuo gerb. A. Žmuidzinavičiaus.

Per šį mass-mitingą liko išnešta rezoliucija, kurios kopiją čia įdedame. (Rezoliucija gera, tik del vietos stokos ją priversti esame apleisti. Red.)

Toliaus seka aukotojų vardai:

Po $50 aukavo: Vladas Pebrila, Petras Bobinas, Petras Jutė.

Adv. F. J. Bagočius aukavo $25.oo.

Po $10: Vincas Kazilas, Vladas Zizis, Pranas Guobis, Feliksas Sargialis.

Po $7: Petras Kanaporis, Jonas Alikonis.

Stasys Gaurilčikas aukavo 6 dolarius.

Po $5: Simonas Česnelis, Adomas Petrila, Kazys Griniunas, Vincas Šiaulis, Justinas Kristinaitis, Andriejus Jurkūnas, Alfonsas Mikolaitis, Agota Aliknavičiutė, Vincas Aleksa, Antanas Guobis, Bronis Makačiūnas, Motiejus Kackus, Simonas Smailis, Adomas Kriaupa, Petras Lalas, Mikolas Meliauskas, Petras Valis, Aleksandras Makačiunas, Antanas Ksevičia, Antanas Noreika, Stasys Raila, Igns Valikonis, Vytautas Kubilius, Jonas Sagaitis, Juozas Grinius, Stasys Zostautas, Jonas Gustas, Dionizas Jurkunas, Simonas Ambrasas, Mikolas Stakauskas, Juozas Ramonas, Kun. Židanavičius, Andrius Šalnauskas, Stasys Jazdauskas, Jonas Varnas, Antanas Kutinskas, Vincas Busilas.

Korespondentas.

Tėvynės liga nesirgk,
Laivakortę išsipirk, —
Čia "Vienybė" jums padės
Ir maloniai palydės.

BINGHAMPTON, N. Y.

Lietuviai atsižymėjo. Nereikia savų žmonių peikti.

Vasario 1 d. vietos High School salėje buvo mokinių surengtas vakarėlis, pagerbimui naujų piliečių, kuriame didžiumą programo išpildė lietuviai. Aš nenoriu girtis, delto, kad aš pats esu lietuvis, bet tai gryna teisybė, kad lietuviai dailiausia viską atliko ir geriausia pasirodė. Būtent, koras vedamas p-lės Katrinos Venciūtės dailiai sudainavo lietuviškų dainelių, kurios visiems patiko. Paskui buvo pašokta lietuvių tautinis šokis. Be lietuvių dar vienas italas padainavo itališkų dainų. Daugiau kitų tautų nesirodė. Po to kaip vakarinių mokyklų vedėjas, D. J. Kelly pasakė gražią prakalbėlę, nurodydamas mokslo svarbą šeimynai ir tautai, teisėjas Rhodes vėl paaiškino apie pilietybę ir jos svarbą. Po jo kalbai dainavo lietuviai ir šoko. Tuomi pirmoji programo dalis pasibaigė.

Antroje daly įvairių tautų vyrai trumpai apsibrėžė savo tautų istorijas. Lietuvių istoriją puikiai nupiešė Feliksas Vaitekunas. Jis nurodė, kaip ilgai lietuvių tauta buvo po rusais, ir kaip ji vistiek nieko nebijodama švietėsi ir skleidė raštus savo kalboje, nežiūrint uždraudimo. Nors nekurios tamsios bobelės ir tamsūs vyrukai pasijuokė iš Vaitekuno, kam jis drįsta kalbėti viešai apie lietuvius, bet tas jau lietuvių tautos papratimas: visados peikti savą ir pavydėti jam, kad tik neiškiltų augščiau. Didžiuma čionykščių lietuvių tvirtai įsitikinę, kad smuklės tai jų augščiausia mokslo įstaiga. Ten jie esą gauna užtektinai mokslo ir apšvietos. Bet jei jie būtų supratę gerai Mr. Kelly žodžius, tai manytų kitaip. Reikia šviestis, kelti vienas kitą, o tuomet mes visi sykiu iškilsime ir visi mus taip gerbs, kaip gerbia amerikonus, vokiečius, ar kitas kultūringas tautas. Savo niekados nereikia niekinti, bet girti, kaip žydai daro.

Ten Buvęs.

PHILADELPHIA, PA.

Našlaičių šelpimui koncertas. Suvienytų draugijų prakalbos.

Vasario 3 d. įvyko Lietuvių Muzikalėje Svetainėje koncertas, kurį surengė SLA. 135 kp. pasidarbavus p. J. Kaulinskui ir kitiems. Koncerto programą išpildė vietiniai artistai: J. Žiūronas, M. Vaidziulienė, J. Kaulinskas, seserys Vilčinskaitės, daktarienė Stankienė, A. Mineikaitė, taipgi dalyvavo iš Clevelando viešintis p. Krasnickas. Muzika palydėjo lenkų bažnyčios vargoninkas, V. Grigaitis. Artistai labiausiai atsižymėję buvo Krasnickas ir Žiūronas; gerai savo dalį išpildė ir Dr. Stankienė, taipgi neblogai sudainavo ir p. Kaulinskas, — tik jam dar reikėtų labiau balso siaudimų pasilavinti ir neimti sunkių dalykų, kaip italų kalbos operos.

Publikos buvo labai mažai. Kaltė turbūt yra mažas išgarsinimas.

Vasario 4 d., pietų dalyje Lietuvių Tautiškame Name įvyko didelės prakalbos, kurias surengė net kelios dabar susivieniję draugijos. Kalbėjo: J. V. Grinius, J. O. Širvydas, "Vienybės" redaktorius, adv. M. M. Šlikas ir R. Mierkis. Vakarėlį vedė p. J. Bravinskas. Visų kalbėtojų kalbos buvo labai įvairios ir įdomios; buvo apkalbėta naudingumas lietuvių draugijų vienijimosi, taipgi kiti šios dienos politiniai reikalai. P-as Širvydas kalbėjo taipgi ir apie reikalingumą tautinio dienraščio, kuruo dabar rengiama apversti "Vienybę".

Prakalbos publikai labai patiko. Nors čionai pirmiaus komunistai beveik kiekvienas ne savo partijos prakalbas išardydavo, bet dabar labai džentlemaniškai elgėsi.

Pastaruoju laiku Philadelphia žymiai atgija. Pramonės visokios tveriasi. Puikiai bujcja Lietuvių Statymo ir Paskolos Draugija, kuri jau turi kapitalo virš pusės milijono dolarių ir daugeliui lietuvių pagelbėjo įsigyti namus. Didžiausias pagražinimas Philadelphijos lietuvių triūso, tai dveji dideli visuomeniški namai-salės, kurios jau vertos po kelis šimtus tūkstančių dolarių ir sekmingai verčiasi. Tuo atžvilgiu Philadelphia yra pralenkusi daugelį kitų miestų.

Korespondentas.

PITTSBURGH, PA.

Sandariečiai rengia Nepriklausomybės Apvaikščiojimą.

Sandariečiai, Seimą praleidę, nesėdi rankas susidėję, bet dirba toliaus. Vasario 4-tą laikytame mėnesiniame susirinkime L. M. D. Name, po raportų, kuriuose pasirodė, kad 36-ta kuopa labai ištuštino savo iždą, nes Seimui skyrė $100, beto 5 delegatams reikėjo apmokėti už dienos darbą, tapo nutarta gavėnios laike surengti Eucherį ir Sikstiką, o tuoj po Velykų — balių, kas pakeltų finansus 36-tos kuopos. Taip pat pakeltas klausimas 16-tos Vasario, Lietuvos Respublikos 5 metų sukaktuvių. Nutarta, kad būtinai reikia 5 metų sukaktuves apvaikščioti, surengiant nors geras prakalbas Vasario 18-tą L. M. D. Name, 140 Orr St. Ten bus apvaikščiota 5 metai Lietuvos Respublikos Nepriklausomybės ir tuo pačiu kartu bus apkalbėta Klaipėdos reikalai. Nutarta tuoj atsišaukti į visas draugijas, kad suvienytomis spėkomis būtų galima pasikviesti geresnių kalbėtojų, iš ko būtų geresnių pasekmių. Todel Pittsburgečiai, visi, kas tik jaučiasi lietuviais, turėtų susirinkti paminėti 5 metų Lietuvos Nepriklausomybę ir paremti mūsų brolius Klaipėdiečius.

J. Virbickas.

NORWOOD, MASS.

Darbų stovis.

Čia daugiausia yra odos ir popieros pabrikų, kur darbininkams algos šiais keliais metais buvo nukapotos keletą sykių, taip, kad dabar siūloma nuo 35 centų iki 75 centų į valandą. Knyginėse augščiausios algos, bet tenai sunku paprastam lietuviui įlysti. Darbo gi yra. Darbininkų pradeda jaustis stoka ir nekuriose vietose jau žymisi algų pakėlimas, bet dar menkas. Jei ateivybė bus ir toliaus varžoma, tai yra viltis, kad pabrikantai bus priversti brangiau mokėti darbininkams, kurių mažai bus. Visuose pabrikuose unijų veik nėra, todel ir išnaudojimui progų pabrikantai turi daugiau. Apie tvėrimą ir organizavimą darbininkų, kol kas niekas perdaug nesirūpina.

Viksva.

GRAND RAPIDS, MICH.

$80,000 svetimtaučiams.

Vadovaujant vietiniam klebonui, kuris į šitą kolioniją atvyko 1918 metais, vietos lietuviai katalikai rengiasi pasitušinti sumoje $80,000, kad pastačius naują bažnyčią. Jos fundamentas jau pastatytas ir neužilgo bus pašventinimas kertinio akmens. Aukų jau sukrauta 13,000 dol., ir dabar vyskūpas pavelijo užtraukti paskolą sumoje $50,000, su sąlyga, kad $30,000 sukeltų patys lietuviai. Bažnyčia manoma statyti kogreičiausia, bet talpins tik 700 žmonių, nors bus galima paskui padidinti galeriją dar del 400. Dabar parapijonai už sėdynes senoje moka po $8 iki $10 kasmet ir dar po $2 už apšildymą. Tokiu būdu įvairiais būdais lietuviai yra verčiami krauti pinigus naujai gražiai bažnyčiai, kuri atiteks su laiku airiams. Daugelis lietuvių todel nenori prigulėti prie parapijos, nors reikale ateina ar tai šliūbo įmtų, ar laidotuvių. Todel parapijos komitetas nutarė, kad nuo tokių visados būtų imama po $10 daugiau naujos bažnyčios naudai.

Ne Parapijonas.

CHICAGO, ILL.

Mildos Teatro stovis.

Vienatinio Ameirkos lietuvių valdomo "Mildos" Teatro šėrininkų suvažiavimas įvyko sausio 28 d. Iš raportų paaiškėjo, kad išlaidų pernai buvo daugiau, negu pajamų. Todel dividendų šįmet šėrininkai negaus. Visa bėda pasirodė guli netikume nekurių direktorių. Pradžioje 1922 metų visiems buvo mokamos didelės algos. Pavyzdžiui, sekretorius Hertmanavičius gaudavęs į mėnesį po 150 dol., o darbininkams būdavo po $12 į vakarą mokama. Tada pririnkta naujų direktorių, kurie tuoj pasiūlė nukapoti algas. Darbininkai sutiko dirbti po $8 į vakarą, bet sekretorius rezignavo, nepriimdamas $75 į mėnesį. Gauta kitas, J. Evaldas, kuris dirbo už $50. Du metai atgal "Mildos" B-vė mokėjo po 8-9 nuošimčius dividendų, bet pasirodė, kad tie dividendai buvo ne iš biznio mokami, bet iš paskolos, kuri buvo užtraukta ant namo sumoje $12,000. Pernai kad išmokėti 3 nuoš. irgi buvo užtraukta paskola. Tat šėrininkai įpykę, kad nėra gabių vedėjų, nutarė parduoti visą biznį.

Vaiva.

KŪDIKIŲ GEROVĖS SKYRIUS

DEL APRŪPINIMO MOTINŲ IR JŲ KŪDIKIŲ SVEIKATOS.

Šiame skyriuje mes laikas nuo laiko gvildėsime reikalus įdomius būsiančioms motinoms ir motinoms jaunų kūdikių.

Kūdikių aprūpinimas ir penėjimas yra dalykas gyvos svarbos šeimynai ir tautai ir mes jaučiame, kad tai yra dalykas, kurį mes turime regulariškais laikotarpiais atvirai ir laisvai pergvildenti.

STRAIPSNIS VII

—o—

KAIP PRIRENGTI KŪDIKIO MAISTO BONKUTĘ.

Prie švarumo kitas svarbiausias dalykas yra teisingas nusaikavimas ir sinkamas atmiešimas. Kuomet vartojama pasaldintas kondensuotas pienas, jis turi būti atmieruotas pilant iš keno į šaukštą, ir žiūrint, kad pribėgtų pilnas, bet neperviršinis. Lengvai galima suprasti, kodel nereikia šaukštą kišti į keną, jei pasvarsysi kiek prie jo prilips pieno visai nereikalingo. Pamokymai kaip penėti sako imti tiek ir tiek šaukštų į tiek ir tiek uncijų vandens; todel reikia labai atydžiai atsaikuoti kiekvieną šaukštuką kondensuoto pieno kaip pamokinimai rodo. Atsaikavęs reikalaujamą kiekį yra svarbu perplauti stiklą su virintu vanderiu, kad šėmus prilipusia pieno dalį. Atidarytas kenas turi būti laikomas šaltoje vietoje ir kietai pridengtas puodelin ar stikline. Vartojamas pienas turi turėti smetonos varsą ir būti liuosas nuo sukrekėjimų.

Atsaikuok virintą vandenį (ne vandenį, kuris verda, bet tokį, kuris buvo pirma atvirintas ir dabar vėsus) mieroje. Ten pilk pieną tik žiūrėk, kad pieno lygmalė būtu su saiku, o ne per viršį. Išmaišyk viską gerai iki išsilelis. Iš mieros pilk šitą maišymą į sterilizuotą bonkutę ir uždėk tuojaus sterilizuotą čiulpiką. Sumaišyk tik tiek, kiek reikalinga vienam penėjimui.

Kaip pašildyti pieną iki reikalaujamo laipsnio.

Kad pašildžius pieną, įdėk bonkutę į šilto vandens indą taip, kad vanduo padengtų pieno lygmalę bonkoje. Kaitink indą, bet neduok vandeniui užvirti. Kad patyrus šiltumo laipsnį užlašink lašelį ant delno. Jei jauti ramų šiltumą, tai atvėsink pakišęs po begančia srove šalto vandens. Niekados nedėk čiulpiko į savo burną, kad patyrus šilimos laipsnį. Tai pavojingas būdas. Del tos pačios priežasties neliesk pirštais tos čiulpiko dalies, kuri dedama į kūdikio burną.

Kaip kūdikį laikyti penint žįsti bonkutę.

Kuomet kūdikis ima savo mistą lai kyk jį savo kaire ranka. Bonkutė per visą laiką turi būti taip laikoma, kad gurklis visados būtų pilnas pieno. Tas neduoda orui veržtis pro čiulpiką. Duok kūdikiui progą paimti čiulpiką gerai.

Kiek laiko kūdikis turi įžsti bonkutę.

Penėjimas turi būti baigtas per 20 minutų. Jei kūdikis ryja godžiai, tai išimk čiulpuką keletą sykiu. Jei jis mieguistas, tai palaikyk jį budinčiu iki pabnigs bonkutę. Jei nežiūrint to, jis vistiek užmiega atimk bonkutę ir neduok jam nieko iki sekančio penėjimo.

Maistas, kurį teiki kūdikiui, turi nustatytą jtaką jų augimui. Mokslas įrodė, kad daugumoje pienas teikia stiprybę ir gyvybę. Išvystyme augančių kūdikių į stiprus ir sveikus vyrus bei moteris duok jiems užtektinai Eagle Pieno delto, kad Eagle Pienas yra grynas maistas suteikiąs visus maistingumo elementus reikalingus, idant kūnas augtų.

Per 65 metus motinos penėjo savo kūdikius su Borden's Eagle Pienu. Jis pasirodė esąs puikus kūną budavojtojas maistas vaikams kurie nėra normališkai sveiki. Gydytojai jį rekomenduoja vaikams, kurie nedapenėti ir be svorio.

Vaikai po visą šalį, tūkstančiai ir tūkstančiai jų, skolinci savo vikrią ir stiprią sveikatą Eagle Pienui. Nėra jokiu abejonių apie Eagle Pieno grynumą arba pasekmes, kurias tūkstančiai ateivių motinų gavo iš jo. Eagle Pienas yra labiau vartojamas kūdikių penėjimui, negu visi kiti maistai krūvon sudėti. Nes tai yra grynas pienas ir cukrus, patogioje formoje, lengvai suvirškomas kūdikiams.

Skaityk šituos straipsnius kas savaitę ir pasidėk ateičiai.

Lietuva laukia Lito —
Pilno neapkarpyto.
Per "Vienybę" jį siūskit —
Mylimuosius paguoskit.

Iš plačios Lietuvos
Laukia gražios dovanos:
Broliai, gentys ir draugai —
Laukia "Vienybės" senai.
Užrašyk ant 1923 metų.

GINTARAI!

APLAIKYTAS DIDELIS SIUNTINIS LIETUVOS GINTARŲ, KAULO BEI MEDŽIO IŠDIRBINIŲ

Didelis pasirinkimas Gintarinių Karelių, Šnūrelių, Sagčių, Branzalietų, Plunksnakočių, Sigarnyčių ir šiaip kitokių gintarinių išdirbinių už prieinamas kainas

:oOo:

— RAŠOMI REIKMENYS —

DIDELIS PASIRINKIMAS FONTANINIŲ PLUNKSNŲ AUTOMATIŠKŲ PAISELIŲ IR ŠIAIP RAŠYMUI REIKMENŲ

Paveikslams siųsti konvertai 6c.
Rašoma popiera skrynutėse linijuota ir be linijų ____ 10c.
Juodylos bonkutė _____ 10c.
Laiškams popiera su žibučiais gėlėmis ir eilėmis _____ 10c.
Pasveikinimo kortelės, Atvirukai ir paveikslai _____ po 5c.

Medinės dėžutės gražaus darbo cigaretų sudėjimui importuotos iš Lietuvos ir Šveicarijos

Atsilankykite Pažiūrėti Lietuvos Gintarų

„VIENYBĖS"

RAŠOMŲ REIKMENŲ SKYRIUS

193 Grand Street Brooklyn, N. Y.

REIKALAUKIT

Borden's EAGLE BRAND (CONDENSED MILK)

Jeigu jūsų kūdikis atsakančiai neauga, jeigu jis yra nesveikas ir nemiega gerai, tai pabandykite Borden's Eagle Brand.

Iškirpkite ir prisiųskite šitą pagarsinimą į Borden Company, New York ir gausite visai veltui pilnus patarimus kaip jį vartoti lietuvių kalboj, taipgi puikią kūdikių knygą.

SKAITYKIT

"Dirva"

JI DABAR YRA PIGIAUSIAS IŠ DIDŽIŲJŲ (8 PUSL.) LAIKRAŠČIŲ!

Suv. Valstijose metams _____ $2.00
Kanadoje metams _____ $2.50
Lietuvoje ir kitur metams _____ $3.00
Pusei Metų _____ Pusė Kainos

Reikalaukit kopijos pažiūrėjimui -- siunčiama visiems dovanai. Reikalaukit "Dirvos" 1923 m. knygų katalogų

"DIRVA"

7907 SUPERIOR AVE., CLEVELAND, OHIO

FELIKSAS KARPAITIS

Naminių Reikmenų Krautuve

Pranešu visiems Amsterdamo Lietuviams, jogei užlaikau geriausias prekes ir suteikiu mandagų patarnavimą visiems atsilankantiems pas mane su reikalais

— SAVIEJI PAS SAVUJŲ!! —

FELIKSAS KARPAITIS

127 E. Main Str., Amsterdam, N. Y.

Žinios Iš Lietuvos

LENKŲ MINISTERIAI SU PILSUDSKIU FRONTE

Varšuva. — "Rzeczpospolita" sausio 13 d. Lenkų Krašto apsaugos ministeris gen. Sosnovskis, dar kovai su epidemijomis komisaras dr. Štilemanas, darbo ministeris Darovskis kartu su Pilsudskiu nuvažiavo į Baranovičius ir Lydą.

DARBO FEDERACIJOS DEL KLAIPĖDOS SUSIRINKIMAS

Kaunas. — Sausio 13 d. "Darbo Federacijos" kviečiami susirinko Kauno darbininkų atstovai ir apsvarstę Klaipėdos darbininkų dabartinę padėtį, nutarė remti juos ekonominiu ir politiniu atžvilgiu. Palaikymui tuo jaus surinkta 1,000 litų, o paskum padaryti viešą rinkliavą Klaipėdiečių darbininkų naudai ir siūsti kuo širdingiausių pasveikinimų ir linkėjimų pasiseki mo kovoje.

"PILIEČIŲ APSAUGA"

Seda, Mažeikių apskr. — Gruodžio mėn. vieną turgadienį vakare, tapo peiliu sunkiai sužeistas vienas pilietis. Priežastis — degtinė. Narsūs mūsų sėdiškiai! Kas neturi pramušto pakaušio, tas nedidvyris. Sėdiškiai turtingi: turime 12 traktierių. Vieną turgadienį kas-žin koks pramuštagalvis užpuolė milicininką ir ėmė kolioti, kam šis jo nesau gojęs ir leidęs pramušti jam pakaušį. Miliininkas norėjo girtam pramuštagalviui pasiteisinti, būk tai nematęs, bet pramuštagalvis vis savo gieda. Kodel milicija jo neužstoja ir nežiūri tvarkos. Tada milicininkas pritrūkęs kantrybės nuvedė var gšą pramuštagalvį į šaltąją, kur niekas jo nebeužpuls.

J. Šapalėlis.

GELŽKELNINKŲ KONFERENCIJA BERLINE

Š. m. sausio 15 d. Berline gelžkelninkų konferencija del tiesioginio susisiekimo gelžkeliais tarp Vokietijos, Lietuvos, Latvijos. Estijos ir Rusijos.

Lietuvą atstovauja Č. Landsbergas ir inž. K. Šakenis.

PALANGOS ŽVEJŲ UOSTAS

Ministerių Komitetas jau patvirtino Palangos žvejų uosto statybos etatus. Statybos viršininku paskiras inž. R. Vysockis.

ŠV. KAZ. DRAUG. STOČIŲ KNYG. PRIVALO VISOKIUS LAIKRAŠČIUS PARDAVINĖTI

Gelžkelių Valdyba nusistatė Kauno ir Šiaulių stoties knygynus 1923 m. išnuomuoti šv. Kazimiero Draugijai, statydama tai Draugijai sąlygą, kad knygyne būtų parduodama visų pakraipų Lietuvoj legaliai leidžiamos knygos bei laikraščiai.

AR SEIMO LUBOS GALI NUGRIUTI ATSTOVAMS ANT GALVOS?

Labai yra galimas daiktas, nes gruodžio 28 d. 1922 m., rytą dieną po lubų tinko nukritimo komisija dviem inžinieriams dalyvaujant atrado, kad dar 10 vietų lubų tinkas labai yra netvirtas ir greitai gali nukristi ir kad dalinis remontas negali garantuoti pasilikusio tinko tvirtumo. Priežastys gruodžio 27 d. tinko kritimo esančios šios: 1) nevisai tinkamas tinko sąstatas, 2) per storas tinko klodas, 3) seniau buvęs vandens per stogą varvėjimas. Visa komisija pripažino, kad apie pusės lubų tinkas netvirtai laikosi. Seimo prezidiumas 1923 m. 15 d. nutarė: naujai pertinkuoti visas salės lubas, kai Seimas išsiskirstys ilgesniam laikui, tuomi tarpu gi tenkintis nukritusių vietų ištaisymu.

Klausiame, ar atlaikys Seimo narių galvos naują tinko kritimą? Abejojame, nes aną kart tinkas krisdamas pramušė stiprią kedę.

PRAVOSLAVUS PERSEKIOJA

Vilnius. — Lenkų teisingumo ministerio telegrama atleisti iš tarnystės be paaiškinimo priežasties 3 tardytojai; perkelti Lenkijon du. Visi tie tardytojai — stačiatikių tikybos.

SVETIMŠALIUS VARYS LAUKAN

Vilnius. — "Svetimšalių" registracija tęsiasi. Ji turi būti už baigta ligi kovo 1 d. Gręsia ištrėmimas iš Vilniaus apie 3,000 asmenų.

SMUKLIŲ ŽYDĖJIMAS

Vilnius. — Eina dabar pramonės ir prekybos sutautinimas ir krašto nužydinimas (unarodowienie handlu, odžydzanie kraju). Tai reiškiasi plačiausiu degtinės gaminimu ir pardavinė jimu. Degtinė labai pigi. Namie gaminti neapsimoka. Degtinei pardavinėti leidimai duodami tik krikščionims saviškiams — invalidams, peoviakams, agitato riams. Žydai degtinę pardavinėja pasisamdę tų gojų. — "Rytų Lietuva" paduodama šių žinių kviečia Vilniaus krašto lietuvius kovoti prieš tokį prasigėrimą, kurį lenkų valdžia palaiko ir palaikys.

GUDAI NELEIDŽIA VAIKŲ Į LENKŲ MOKYKLAS

Vilnius. — Bielskio apskrities kaimiečiai gudai atsisakė leisti į lenkų mokyklas savo vaikus. Turėjo uždaryti 6 savo mokyklas.

Zabrezskio valsčiaus taryba nutarė atidaryti 7 gudų mokyklas, bet storasta griežtai atsakęs, pareikšdamas, kad "čia jokių gudų nebėr." Čia esančias 10 lenkų mokyklų gudų vaikai visai nelanko ir laukia savųjų. Lydos mokyklų inspekorius sun kiomis pabaudomis grąsina gyventojams, kurie reikalauja leis ti atidaryti gudų mokyklas.

LIETUVOS VALSTYBĖS SPAUSTUVEI NAMO PROJEKTO KONKURSAS

Kaunas. — Namas numatomas Keistučio g. Nr. 7. Jame turėtų tilpti: spaustuvės 8 skyriai: 1) spaudos mašinų, 2) stereotipo, 3) rinkėjų, 4) litografijos, 5) knygrišių, 6) fotocinkografijos, 7) spaust. kontoros, 8) popieriui sandėlis; mašinų skyriuje numatoma irgi 8 skyriai: 1) 15 lėkštų mašinų, 2) 5 amerikinių, 3) rotacinės mašinos, 4) pjaustymo maš., 5) litograf. maš., 6) pervedimo pre so, 7) maš. dažams trinti. 8) gumiravimo ir lakiravimo mašinų; be to turi būti dienraščio redakcijai ir administracijai, spaustuvės vedėjui ir jo padėjėjui būtai; dienraštis apskaitomas 30,000 prenumeratorių. Projektas pristatomas iki 1923 m. kovo 5 d.

DEL NETEISĖTO ŽEMĖS MOKESNIŲ ĖMIMO

Valstiečių Liaudininkų Ponui Fin. Prekybos ir Pramonės Ministeriui Paklausimas

Pradžioje praėjusiųjų metų, Vyriausybės raginami, daugelis valstiečių sumokėjo minėtus mo kesnius dar tada, kada auksinai turėjo savo vertę. Dabar gi, neatsižiūrint į visa tai, reikalau jama mokesnių litais už antrą 1922 m. pusmetį iš visų, kaip iš piliečių visai nemokėjusiųjų tų mokesnių, taip lygiai ir iš piliečių tuos mokesnius sumokė jusiųjų dar pradžioje minėtų metų.

Toksai mokesnių ėmimas yra neteisingas ir neteisėtas, ir suprantama yra neteisingas ir nesuprantama, kodel piliečių tarpe sukėlė didžiausio nepasitenkinimo.

Turint išdėstytą omeny, klausiame p. Ministerį:

1) ar yra jam tas žinoma?

2) jeigu žinoma, tai kas manoma daryti, kad sustabdyti ir atitaisyti neteisėtą ėmimą mokesnių antrą kartą už 1922 metų antrą pusmetį?

Seimo nariai:

Žygelis,
J. Kardelis,
Kregždė,
Kvieska.

KAUNAS MANIFESTACIJA DEL KLAIPĖDOS

Sausio 14 d. prie Rotužės buvo didelis mitingas, iš kur po prakalbų didžiausia žmonių minia (per 10,000) su nešamomis vėliavomis, muzika, su išrašytais plakatuose lozangais (Už Klaipėdą! Už susivienijimą su Klaipėda!) traukė "Kauno gatvėmis apsistodama ties L. p. Prezidento rūmais, prie Krašto Aps. Min., ties Min. Pirmininko būtu, ties Karo Muzėjum.

Oratoriai ir pati minia reiškė didžiausio prijautimo kariaujantiems už savo teises Mažosios Lietuvos broliams.

DEL "AUŠROS" SUKAKTUVIŲ

L. Mokytojų Sąjungos valdyba iš keleto organizacijų žmonių sausio 14 d. sukvietė pasikalbėjimą, kuriame išrinkta lai kinasis organizacinis komitetas iš 5 žmonių ir 2 kandidatų; pirmininku dr. K. Grinius, sekretorium B. Žygelis ir kasininkė p. F. Bortkevičienė. Sukaktuvių apvaikščiojimo reikalais prašoma kreiptis į paminėtus as menis (Laisv. Alėja Nr. 60)

APSILEIDIMAS

Netoli Panemunės tilto, prie Juozupavičiaus gatvės yra kažkoks gilokas neuždengtas šulinys, kurio apačia girdėti kriokia srutos ir labai dvokia. Nakties metu eidami gatvės kraštu keleiviai lengvai gali į jį įpulti, susižeisti arba ir mirtinai užsikankinti.

NEITRALINĖ JUOSTA

Ką tai reiškia?

Jau buvo rašyta "Liet. Žin." Nr. 236, del arešto Kazimiero Kirdeikio, iš Pustiltės kaimo. Kazimieras Kirdeikis, gerai yra žinomas, netiktai Giedraičių apylinkėje, kaipo organizatorius neitralinėje juostoje lenkų partizanų ir erzintojas ramių gyventojų. Kazimierą Kirdeikį Giedraičių Milicija buvo areštavus. Mūsų apylinkėje, žmoneliai buvo nudžiugę. Manė, kad dabar jau gal ir lenkų partizanai pranyks. Bet atsirado "geradėjų", kurie turėdami gerų pažinčių prilindo mūsų valdžioje ir Kazimierą Kirdeikį Kalėdoms paliuosavo. Baisiai pasipiktino Giedraičių Milicija ir vietiniai gyventojai, kad tokį ramių gyventojų terorizuotoją paliuosavo. Beabejo, dabar Kirdeikis dar labiau veiks prieš lietuvius ir kankins ramius gyventojus. Lenkų partizanams, visokiems Varšuvos agitatoriams to ir tereikia. Kirdeikis pats lietuvis (avanturistas), lietuviška pavardė ir dar vietinis. Paskui lenkai šauks visam pasauliui, kad patys lietuviai nori Lenkijos. Per tai Kirdeikis ir kiti avanturistai lenkų partizanų, jungą vilkti ir klausyti diktatūros visokių Kirdeikių, Kliukovskių ir Česiūnų. Juk patys vietiniai sulenkėję gyventojai siuntė į Giedraičių Miliciją visokius lenkiškai rašytus laiškus, raštus ir protokolus, kad Kazimierą Kirdeikį, kaipo organizatorių lenkų partizanų, suimti. Giedraičių Milicija pildydama tą gyventojų prašymą Kirdeikį suėmė. Ką tai reiškia? Koks tai vienas tūzas — lietuvis — dvarininkas, turėdamas plačią pažintį be jokių kliūčių Kirdeikį paliuosavo. Nejaugi tiktai delto, kad lenkams pataikauti, nes to pono — lietuvio— dvarininko, dvaras yra neitralėje juostoje. Tada bergždžia yra kova, bergždžias darbas. Matosi, kad lietuvių dvarininkai su lenkų dvarininkais gerai gyvena. Tai yra politiška spekuliacija!.... Tas paskutiniu laiku Lietuvoje labai pastebima. Bendrai su liaudies reikalavimais ir nutarimais mūsų valdžia nesiskaito. Kur dingo taip tie gražūs obalsiai...

Pas mus tuo tarpu ramu, tiktai visur girdėti šaudymai, net iš kulkosvaidžių. Matote, lenkų partizanai iš Giedraičių klebono atėmė arklį, pardavė, tai dabar turi iš ko gerti. Lenkų partizanų gaujos vis didėja ir didėja. Toliau, vis labiaus ginkluojasi. žmonės kenčia didžiausį vargą ir skurdą. Paskutiniu laiku lenkų partizanai kaimuose stovėdami daugybę užkrėtė venerinėm ligom. Dar nematyt tam pragarui pabaigos.

Lenkų partizanų vergas.

KLAIPĖDOS IŠLIUOSAVIMO. KOVOS EIGA.

(Mūsų Korespondento)

Per 600 metų šio krašto lietuviai buvo vokiečių engiami, bet, vienok neužmerkė akių ir šiandieną rodo visam pasauliui, kad jie gyvi esą ir nori būti laisvais, kaip ir Didžiosios Lietuvos vientaučiai.

Susiorganizavo taip vadinami Mažosios Lietuvos savanoriais, kurie stojo su ginklais rankoje prieš "freištatininkus", ir tam panašius, — žodžiu, prieš visus lietuvių tautos priešus, kurie tik drįsta priešintis.

Š. m. sausio 10 d. vakare klaipėdiškiai savanoriai — sukilėliai, užėmė Bajorus, Kretingalę ir kitus pajūrio miestelius, taipogi Šilutės apylinkes. Sausio 11 d. vakare sukilėliai jau siekia Klaipėdos miesto sienų.

Vokiečių žandarai ėmė priešintis lietuvninkų norui ir Klaipėdoj kiek galėdami laikosi su kulkosvaidžiais, turbūt prancų padedami.

Sukilėlių vienas tapo sužeistas; — priešingosios gi pusės 1 užmuštas, 2 sužeisti.

Sukilėliai paėmė du automobiliu, kuriuose važiavo vok. žandarai su 4 kulkosvaidžiais. Juose rasta daug rankinių granatų, 5 dėžės kulkosv. šovinių ir keli revolveriai.

Vietomis eina susirėmimai su žandarais bei policija, bet, daugiausiai, vokiečiai pasiduoda, tik Klaipėdoj dar laikosi.

EK. ŠVĖKŠNA.

Sausio 1 d. Švenkšnoje buvo balsavimas del uždarymo įstaigų, pardavinėjančių valsčiaus ribose svaignamuosius gėralus. Susirinkime dalyvavo apie 3,000 žmonių, turinčių teisę balsuoti. Išklausius keleto prakalbų prieš girtybę, susirinkimas rankų pakėlimu visais balsais prieš 3 nutarė panaikinti visas svaiginamųjų gėralų įstaigas.

TAURAGĖ.

Naujų Metų sutiktuvės

Čionai Jaunimo Sąjungos Tauragės skyriaus valdyba Naujų Metų sutikimui surengė šeimyniską vakarėlį. Buvo gyvieji paveikslai, paskui šokiai, žaislai ir tt. Jaunimo buvo pusėtinai, vienu žodžiu vakarėlis būtų buvęs kuopuikiausias, kad ne ta "baltoji". Mat tą patį vakarėlį buvo sutiktuvės N. M. ir vietiniam kliube, tiktai kitokios "mados". Vieton žaislų, tenai buvo žaidžiama "buteliukais". Nekurie iš kliubo svečių, gerokai prisilinksminę "baltąja" atėjo į jaunimo vakarėlį ir pradėjo daryti "tvarką" taip, kad nekuriuos reikėjo ir išvesti.

Gėda Tauragės inteligentams už tai!

Dalyvavęs.

NEPRIKLAUSOMOJ LIETUVOJ.

Šalniškė. Marijampolės aps. Laike vokiečių okupacijos per šį kaimą iš stoties Kazlų-Ruda į Ąžuolų-Rūdą buvo pravesta keturių vielų telefono linija.

Dabar mūsų valdžios naudojama tik dvi vielos, o kitos dvi su kaurėmis (įzoliatoriais), paliktos nenaudojamos, baigia nykti. Dauguma stulpų išgriuvę, vielų tik trumpi galiukai kabo, o kaurų didesnės pusės jau nėra. Turbūt, šalniškiečiai sunaudojo saviems reikalams.

Atatinkamai valdžios įstaigai reikėtų pasirūpinti, kad surinkus nors likučius taip brangiai kainuojamo Valstybės turto.

Kapso sūnus.

LENKIJA IR GALICIJA.

Lvovas. Sausio 12 d. naktį įsibriovę į Lvovo iždinę nežinomi asmens išgrobė 12 milijonų markių ir daug sidabro ir aukso.

Varšuva. Lenkijos medžių eksporteriai išdavė parėdymą sustabdyti transportus, kurie siunčiami Klaipėdon geležinkeliu.

Lvovas. Lenkų vyriausybės uždrausta įvežti į Lenkiją Kanadoje gyvenančių ukrainiečių laikraštį, visą eilę vokiečių Berlyne leidžiamų laikraščių ir rusų New Yorko laikraštį.

("Liet. Žinios")

36 metai,
Nuolatos, nors ir lėtai
"Vienybė" progresuoja
Vientaučius informuoja.

Pirkite "Vienybės" Bendrovės Šėrų

FELJETONAS

NEGYVAS TAŠKAS

NEGYVAS TAŠKAS.

Rašo Gulbinas.

Lietuvos vidaus politika užėjo ant "negyvo taško", iš kurio jokiu būdu negali išsijudinti. Dalykas štai kame. Krikščionys demokratai (arba "kadukai") ant žūt-būt panorėjo iš sirinkti savo žmogų Lietuvos Prezidentu; gi laudininkai, arba kaip jie dabar galutinai pasivadino, valstiečiai, su tuomi nesutiko, reikalaudami, kad Prezidentu būtų "neitralis", tai yra nei kadukų, nei valstiečių žmogus. Čia tai ir užkliuvo ratas už kelmo. Nesusikalbėję ir nesutitarę kadukai neatsižvelgdami į tai, kad prisiėjo sulaužyti Lietuvos konstituciją, išrinko Prezidentu savo žmogų p. Stulginskį. (Konstitucijoje pasakyta, kad Prezidentas renkamas absoliutine seimo atstovų didžiuma; taigi prie dabartinio Seimo su 78 nariais, kad Prezidentą iš rinkti, reikia 40 balsų, tuom tarpu kadukai turi Seime tik 36 atstovus. Prezidentas buvo išrinktas 36 balsais kitiems visiems nedalyvaujant). Iš tokio kadukų žygio pasipiktino visos kitos partijos, o valstiečiai išėjo griežtai opozicijon.

Dabar jau 3-čias mėnuo, kaip atsistatydino Ministerių Kabinetas (kuris berods dar eina savo pareigas, kol nesusidarys naujas kabinetas), ir nėra kam jo pakeisti! Nors kadukai ir pajėgė smurtu bei neteisėtu būdu išrinkti "savo" Prezidentą, bet Kabineto sudaryti jie negali, nes opozicija būdama didesnė (jei pridėti lenkus ir žydus), visuomet tokį kabinetą gali nuversti. Vienu žodžiu, be pritarimo valstiečių kabineto sudaryti negalima; o kad gauti tokį pritarimą, reikia "pataisyti" Prezidento rinkimus; gi šis paskutinis reikštų kadukams didžiausią smūgį. Šiandien Kauniečiai jau net nustojo besidomėję Ministerių Kabineto sudarymu ir absoliučiai negalima žinoti, iš ko jis susidarys.

Tokis dalykų stovis labai žalingai atsiliepia Lietuvos ūkyje. Ministerijose augštieji valdininkai nežino kokios politikos laikytis, nes nežino, kokia bus ateities politika, visi gyvena tik šiaja diena.

Kas gi kaltas tame? Be abejonės — kadukai, kurie turėdami Seime mažiau nei pusę visų atstovų, panorėjo savais žmonėmis užimti Seimo pirmininkavimą, prezidentavimą ir Ministerių Kabinete pirmininkavimą; gi kitiems siūlė tik visus "vice". Net Seimo sekretoriaus vietą ir gi sau buvo pasilikę. Žinoma, jų kaunškė "Laisvė" dabar diena iš dienos kaltina valstiečius nepatriotiškume, nenorėjime darbo dirbti, etc. Toki laikraštiniai (pridursiu, ir demagogiški) straipsniai turi tos vertės, kad suagituoja savo šalininkus.

REDAKCIJOS ATSAKYMAI

O. P. Šileliui: — Elutes gavome ir ištaisę sunaudosime. Ačiu. Kalendorių knygos formate neturime. Šįmet išleidome tik sieninius. Ateinančiu metu žadame pasirūpinti apie kitokius, kurie mūsų vientaučiams dar la biau patiks.

J. Naruševičiui: -- Visas pluoštas Tamistos raštelių mumis laimingai pasiekė. Ačiu už išpildymą prižadėjimo. Daugiaus rašome laišku.

Philadelphijos draugams: — Mums nepasisekė pasiekti p. J. W. L. tuč-tuojaus prakalbų reikalu, bet šiomis dienomis tikimės jam galėsią Tamistų prašymą perduoti. Per neapsižiūrėjimą pranešimas į laikraštį tapo suvėluotas.

Jeigu nori pažangos,
Iki metų pabaigos
Tris skaitytojus gauk
"Vienybei" patarnauk.

Atliekame

Greitai-Gražiai-Pigiai

VISOKIUS

Spaudos Darbus

SPAUSDINAME:

Knygas, Konstitucijas Afišas, Laiškams Popieras, Konvertus, Vizitines Korteles, Plakatus, Baliams Tikietus, Vestuvėms ar Bankietams Užkvietimus ir tt.

VIENYBĖ
193 Grand Street
Brooklyn, N. Y.

Reikale Kreipkitės pas mus.

Susivienijimas Liet. Amerikoje

DIDŽIAUSIA LIETUVIŲ APDRAUDOS IR PAŠALPOS ORGANIZACIJA SUVIENYTOSE VALSTIJOSE, KURIOS TURTAS ARTI $500,000.00

Nuo susiorganizavimo iki šiam laikui išmokėta $218,589.80 pomirtinių. Pašalpų išmokėta $247,687.15

SLA. kuopos randasi visuose didesniuose miestuose. Nariai priimami nuo 18 iki 50 m. amžiaus. Visi nariai gauna laikraštį „Tėvynę" dovanai ir taipgi gauna SLA. išleistas knygas už pusę kainos.

Pomirtiniai skyriai — $150, 300, 600 ir 1000

Pašalpos Skyriai — $6.00, 9.00 ir 12.00 į savaitę.

Del platesnių informacijų kreipkitės šiuo adresu:

Lithuanian Alliance of America
307 W. 30th Street, New York, N. Y.

EKSTRA! NAMŲ PARDAVIMAS

Labai pigiai, su mažu įnešimu ir dideliu pasirinkimu nuo vienos iki 8 ir daugiaus šeimynų namai; taipgi su štorais. Pirkti galit kur tik norite, mieste ir priemiesčiuose. Kas pas mane pirks, tas sutaupys daug pinigų. Meldžiu kreiptis

JOSEPH VASTUNAS
Real Estate Co.
154 Grand Str., Room 21, Brooklyn, N. Y.

Influenza

užpuola žmones su dideliu greitumu. Drebėjimas, šaltis, galvos skaudėjimas, nugaros, sąnarių ir raumenų skaudėjimas, karštis ir paprastas silpnumas reiškia pradžią ligos. Ką tada reikia daryti. Gulėk lovoj arba būk namieje pakol liga praeis ir imk

SEVERA'S ŠALČIO IR GRIPO PLITUKĖS

Žiūrėk nurodymus ant pakiuko. Kaina 30 centų
Gerklės organai greičiausia yra paliečiami ir yra labai gera turėti namuose po ranka

SEVERA'S KOSULIO BALSAMO

Kaina 25 ir 50 centų

Labai tankiai skauda gerklė, bet daug pagelbsti nuo to

SEVERA'S ANTISEPSOL

yra vartojamas gerklės ir nosies išplovimui, idant užlaikius čystą ir liuosą nuo bakterijų. Kaina 35 centų.

Visi augščiau paminėti vaistai yra parduodami visose aptiekose. Visuomet reikalauk "SEVERA'S" ir neimk kitų

W. F. SEVERA CO. CEDAR RAPIDS, IOWA

Įsteigtas 1886 m.

VIENYBĖ

DU-KART SAVAITINIS

Utarninkais ir Pėtnyčiomis

METINĖ PRENUMERATA:

Suvienytose Valstijose $3.50
Kanadoje 4.00
Lietuvoje ir kitur 4.50

Prenumerata reikia apmokėti iškalno.

Apie garsinimus klauskit laiške.

Adresas:

Vienybė Publ. Co., Inc.
193-197 Grand Street,
Brooklyn, N. Y.

Established 1886.

VIENYBĖ

LITHUANIAN SEMI-WEEKLY

Published Tuesdays and Fridays at Brooklyn, N. Y.

SUBSCRIPTION RATES:

In United States $3.50
Canada 4.00
Other Countries 4.50

Advertising rates on application.

Address:

Vienybė Publ. Co., Inc.
193-197 Grand Street
Brooklyn, N. Y.

REDAKCIJOS STRAIPSNIAI

Alijantai pailgina ultimatumą.

Paprastai tikima, kad vėliau atėjusi žinia yra teisingesnė. Todel mes turime manyti, kad žinia iš 6 vasario, kurioje sakoma, būk tapo atsiektas kompromisas del Klaipėdos valdymo, yra neteisinga. Nes vasario 9 iš Paryžiaus Associated Press preneša, kad Ambasadorių Taryba vėl pailgino dviems dienoms savo ultimatumą apie lietuvių išsikraustymą, kurio reikalavo padaryti į septynias dienas. Tos septynios dienos praėjo, bet lietuviai nei Simonaitis anei krust. Vietoje to, pradėjo iš visų Amerikos pakraščių plaukti šimtinės ir tūkstantinės aukos Klaipėdiškiams kartu su paraginimais laikytis. O Lietuvos Šauliai griežtai reikalauja valdžios jų praleisti į Klaipėdą sukilėliams į pagelbą.

Jau pats ultimatumo atidėjimas rodo, kad patys Ambasadoriai nėra tikri savo nusistatymuose. Lietuvos valdžia gi tiek sykių pareiškė, kad ne ji pradėjo Klaipėdos sukilimą, neigi jo organizavo. Beto, kam eiti prieš nusistatymą Klaipėdos gyventojų lietuvių, kurie nori prisidėti prie savo tautos brolių? Visuomenė nerems Lietuvos valdžios tokiame žygy, kuris atsisakytų nuo Klaipėdos. Todel teisingai Lietuvos Valdžia ir pastebi savo atsakyme į ultimatumą, kad "jinai negalinti sudrausti siuntima aukų, kurias deda lietuviai, gyvenanti po visą pasaulį."

Klaipėdiškiai nori prisidėti prie Lietuvos, Lietuvos lietuviai nori to, Amerikos lietuviai pinigus deda, kad tą atsiekus, lietuviai visame pasauly remia tą žygį — ir alijantams telieka jieškoti būdų, kaip su "geru veidu" išeiti iš susidariusios padėties. Tikimės, kad jų politikai suras būdą, kada ir avis bus čiela ir vilkas sotus, kada Ambasadorių Tarybai nereikės rausti (jei jį dar turi gėdos jausmo) būk mažutė Lietuva įvykino savo norus prieš įsakymą kelių didžiųjų valstybių. Tam tikslui, turi būti, ir yra ultimatumo pailginimas.

Nepasitikėjimas bendrovėmis.

Karo metu Amerikos lietuviai labai šoko į biznį tvėrė bendroves, partnerystes ir kitokias įstaigas. Ir kas gi? Kur tik buvo geri, sąžiningi vedėjai, kur šėrininkai dabojo savo reikalų, o ypatingai partnerystės iš keleto asmenų, labai puikiai gyvuoja ir šiandie. Bet kur veikėjai buvo nesąžiningi, labiau žiūrėjo kaip čia kodidžiausias algas gauti, o ne kaip biznį auklėti ir įgyvendinti — ten bendrovės žlugo. Ir gaila pasakyti, kad tokis likimas patiko didelę didžiumą Amerikos lietuvių organizuotų bendrovių.

Žydėjimas gyvuojančių bendrovių rodo, kad biznis yra ir kad jos gali gyvuoti. O puikus gyvenimas šimtų ir šimtų Amerikos lietuvių biznierių, kurie pavyzdinga ir pelningai veda savo biznį bei jį didina, labai stipriai pabrėžia faktą, kad ir biznio progų yra ir kad lietuvia moka jomis naudotis. Taigi ant biznio blogumo, arba progų nebuvimo negalima bėdos versti už subankrutinimą daugelio milžiniškų ir mažesnių bendrovių. Viskaltė reikia mesti ant negabių arba sužiniai nesąžiningų vedėjų. Jie pasitarńavo, kad žmonėse dabar yra dideli nepasitikėjimas šėrais ir bendrovėmis, nuo ko nukenčia ir daugelis gerų bendrovių, gerai vedamų. Nukenčia ne tuomi, kad gręsia susmukimas, bet tuomi, kad negali išplėtoti biznio progų dar toliau ir plačiau delei stokos kapitalo.

Nesąžiningi ar negabūs vedėjai ar asmenys jau visuomenei veik žinomi. Todel nuo jų ir jų darbų reikia šalintis ir nebekišti nagų kur apsvįla. Bet užtai reikia paremti tos bendrovės, kurios per visus karo laikus išgyveno ir šiandien žydi ir kruta. Be biznio žmogus Amerikoje negali sukrauti daug pinigų. Įvestinus savo sutaupytą kapitalą, dalimis ar visą, į gerą, patikėtiną bendrovę, gauni kur kas daugiau pelno, negu laikant pinigus bankose. Dabar progų yra prie morgičių, kuomet po visą Amerika statoma namų. Yra proga ir prie organizuojamo "Vienybės" dienraščio. Visi pripažįsta reikalą liberališko dienraščio Rytuose. Čia dirva dar neišdirbta. Prie gabių vedėjų ir žmonių aktyvio prisidėjimo galima gauti geroko pelno, kaip kad gauna šimtai amerikoniškų dienraščių išaugusių veik iš nieko į milžinus.

Netikėkime "get rich quick" planais, bet tikėkime į teisėtą biznį, į ramų, bet nuolatinį augimą. Remkime savo kapitalu tuos, kurie išgyveno bujodami, kuomet kiti, pradėję kur kas skaistesnėmis perspektyvomis, mirė nedavę vaisių!

PERŽVALGA

Petisnės atsišaukimas.

Prancų komisaras Klaipėdos Krašte, pamatęs, kad jau sukiėliai užėmė Lauksargę, išleido į Klaipėdos gyventojus sekantį atsišaukimą, **vokiečių** kalba:

"Klaipėdos Krašto gyventojai! Didokas skaičius valnos kariuomenės yra į Lauksargius įsismerkęs. Aš, kaipo Santarvės Atstovas, stengsiuos visomis galiomis šio krašto užgavimui pasipriešinti. Užprašau gyventojus ramiais pasilikti ir savo darbus ir pareigas toliau pildyti. Aš savo vietą, kurią man Santarvė pavedė neapleisiu".

Bet kaip tik lietuvių šauliai įmetė vieną granatą į prefekturą, apimdami Klaipėdą, tai komisaras tuoj ir iškėlė baltą vėliavą, nors buvo apsistatęs kulkosvaidžiais.

—o—

Amerikonų gudrumas.

Nėra dyvų, kad europiečiai nors mėgsta Amerikos dolarius, bet labai nemėgsta Amerikos biznierių, kurie yra vieni iš didžiausių išnaudotojų ar progų grobstytojų pasauly. Tūlas prancas, pavyzdžiui, rašydamas į nacionalį laikraštį **L'Opinion** karčiai užsipuola ant Amerikos valdžios. Mat, pasirodo, kad ši paliuosavo nuo income tax visą turtą, esantį svetimų šalių vertybės popieriuose (šėruose, akcijose ir tam pašiai), kuris bus padėtas Amerikos bankuose. Iš paviršio, regis, kad tas teisinga ir gražu: kam taksuoti svetimą turtą, kuris įvestytas ne Amerikoje, bet tik čionai laikomas? Bet prancas numato tame gudrų amerikonų skymą: tie šėrai, padėti Amerikos bankuose, negali būti Europos bankuose. Tokiu būdu jie išeina iš valdžios Europinių valstybinių, kurios negali jų taksuoti. Na, o amerikonai gauna kreditą ir padėjėjimą resursų. Tokiu būdu išeina lyg amerikonai melžtų Europos turtus, prisidengę labai gražiai skraiste.

—o—

Reikalauja politinio seimo.

Garbingasis Uosis, kurio labai labai nuvyto lietuvių visuomenėje, per "Darb." ragina Amerikos visuomenę suvažiuoti į politinį Seimą delei Klaipėdos į Klaipėdos, tai neteksime ir Vilniaus. Gerai, kad tą antgalo permatė žmogus, kuris aklai remia savųjų klerikalų darbus Lietuvoje, kaip neteisėtą išrinimą prezidento, trukdymą sularyti atatinkamą ministerių kabinetą, kas neduoda Lietuvai ustiprėti viduje ir sutelkti visas gyvasias spėkas prie vieno arbo.

Bet ar politinis seimas ką nors pagelbėtų Klaipėdai — unku pasakyti. Jei jis sulietų ėl visuomenę prie valstybinio arbo, kurį vestų tikrai atatinkąs savo vietai Lietuvos Attovas — tai mes jį sveikinam. Bet jei klerikalai ir toliau kluos apsvaigime, būk reikia viur teroru ir šmeižtu nuveiki del labo "Dievo ir Tėvynės", ai tokie seimai nieko gero neluos. Pradėkite, gerbiamieji, pirma auklėti pas savuosius tyos pilietybės sąvokas, pradėkite suprasti, kad ne viena partija turi viską valdyti — tada ir Klaipėdos klausimui bus svei kiau ir visai lietuvių tautai. O dabar, kuomet del klerikalų užsispyrimo Lietuvoje nėra Seimo pastatytojo ministerių kabineto, kuriame žmonės galėtų pasitikėti, kuris galėtų siekti toliau Klaipėdos ir Vilniaus klausimais — tai žodžių barški nimas yra paprastas veidmaniavimas.

—o—

"Tikimės" ir "Raginame".

Mūsų I. Biūras labai keistai elgiasi sirgdamas Šv. Kemėšiaus liga. Pavyzdžiui, jis išleido atsišaukimą raginantį visus lietuvius atšvęsti 16 dieną vasario, kuri pripuola pėtnyčioje. Pirmoji eilė paraginimuose duodama, žinoma, kunigams, ir sakoma: "Tikimės, kad Gerbiamoji (su didele raide. Red.) mūsų dvasiškija tą rytą atlaikys bažnyčiose iškilmingas pamaldas." Na, o toliau raginama biznieriai, darbininkai, ir visi kiti lietuviai. Bet vietoje dailaus "tikimės" I. B. vartoja jau kitokius žodžius: "privalėtų būti, turi būti, turėtų" ir taip toliaus. Kodel visi kiti "turi", o dvasiškija tik "tikimės"?

—o—

Pranašavimas išsipildė.

Nereikėjo būti perdideliu pranašu, kad nuspėti, jog nervais suirę bolševikėliai kels triukšmą, kada nors Bielinio prakalbose. Na, jiems ir pasitaikė gera proga. Chicagoje (iš kurios kolkas, matyti, Bielinis bijo išvažiuoti kitur) "Mildos" svetainėje tapo suruoštos prakalbos. Kalbėjo visa bolševikų priešų "smetona" — nekenčiamas Grigaitis ir ponas Bielinis. Ir bolševikai susiorganizavo "disciplinariu būdu" bendrą frontą pastatyti tiems kalbėtojams. Tas frontas prasidėjo tuomi, kad imta staugti ir truk dyti kalbėtojams. Stengtasi mitingas išardyti. Tik čia ne Rusijai laisvę susirinkimų gina "buožės". Guzikuočiai atvykę visą nemandagių veršelių bandą ištarabanijo lauk, ir prakalbos užsibaigė ramiai.

Mes neremiame socialistų, kadangi jie Lietuvai davė tik obalsį "Lietuvai nei cento". Bet už ardymą susirinkimų ir kėlimą triukšmo viešuose susirinkimuose visados pasmerkiame kiekvieną. Ta mada reikia pakasavoti iš lietuvių tarpo, kad ir su pagelba "dėdžių", jei kitaip negalima.

—o—

Lenkai irgi pasikrutino.

Mūsų garbingas mis-informacijų biūras garbingai miega po Kemėšio vadovyste, o tuom tarpu daug žinių pasirodo būta svarbių sąryšių su Klaipėdos sukilimu. Dabar atėjo iš Lietuvos laikraščių, iš kurių, nėra abejonės, be iniciatyvos INF Biūras išsikirps sau medžiagos ir suintinės saviems klerikaliniems laikraščiams, o tie girs savo Kemėšiaus "veikimą".

Viena iš tų žinių, tai kad 12 saulio, dvi dienos po sukilimo Klaipėdoje, trys lenkų raitelių pulkai puolė ant Širvintų miestelio. Įvyko kova, kur žuvo lietuvių ir lenkų, bet lenkai buvo atmušti. Matyti norėjo vėl užimti Lietuvos žemių.

Kita žinia, tai priešaky lietuvių Atstovybės Berline, vokiečiai surengė demonstraciją rėkdami "Nieder mit Litauen" (žemyn su Lietuva!), kuomet dagirdo, kad lietuviai tenai sukilo prieš senųjų junkerių palaikytojus.

Savo gražų skatiką,
Nelaikyk jį už dyką:
Duok jam pelną-gerovę —
Dėk į mūsų Bendrovę.
Šėras $10.00.

Pranešinga Kamera

Rašo Giberne Sieveking.. Vertė V.

"O ar nebūtų vietos tavo tamsumos kambary mums visiems?" godžiai Muflis pasiteiravo.

"Aš irgi tą patį klausiu, ar yra?" Jonukas paantrino.

"Yra, eikime visi", aptiekorius atsiliepė, ir visi perėjo skersai kelio. Muflienė gi murmėjo: "Esu tikra, kad tai negali būti teisybė", ir grįžo į krautuvę.

Vienok ji apie nieką kitą nebegalėjo manyti. Todel už bertainio valandos ji užrakino krautuvę, ir nuėjo pas aptiekorių.

"Kur jūs esate?" ji pradėjo šaukti. Niekam neatsiliepiant, ji nuėjo tiesiai į užpakalį, kur už kokių ten durelių girdėjosi duslūs balsai. Aptiekorius sakė: "Na, dabar paskutinį", o jo balse jautėsi didelis susijudinimas.

Ji palaukė kiek, nieko nebesakydama.

Tada išgirdo Jonuką sakant: "Jau vystosi! Bet jūsų tenai nėra!"

Gana ligą laiką tesigirdėjo kaip aptiekorius liejo vandenį iš indo, kur stovėjo filmos.

"Štai, jūs esate, matai sėdite!"

"Ura!" aptiekorius sušuko". Aš dagyvenau iki 65. Ir, ar ne, aš labai gerovėje atrodau!"

Muflienė nebeiškentus įėjo.

"Jie nusistato", paaiškino aptiekorius. "Tuojaus parodysiu".

"Tai teisybė", ji tyliai sau tarė.

Neužilgo jie visi žiūrėjo į šlapias filmas. Kiekviena rodė aptiekorių kiek senelesnį, o jau trečioje Muflino krautuvės vardas buvo persimainęs į Watsono, ir trijų aukso burbuolių jau nebebuvo. Languose stovėjo daug knygų.

"Man čionai 50 metų", tarė aptiekorius.

"Ko aš labai norėčiau žinoti", įspraudė žodį Muflis", tai, ką aš tuo laiku darau, jei tas Watsonas turi užėmęs mano krautuvę? Aš tuomet jau turiu 54 metus. Bet kokiu būdu aš taip turtingas išrodau?"

"Gali būti tikras, kad ne iš savo paties pastangų", atsakė jo pati.

Aptiekorius parodė paskutines tris. "Aš esu šitoje paskutinėje 65 metų. Mane gundo dar šešias nusitraukti".

"Tai būtų erzinimas Dievo", atsakė Muflienė.

"Erzinimas nieko", tas linksmai atsiliepė. "Būčiau tik 94 metų".

"Traukis tuziną", akstino Jonukas.

"Na, tu perdidelis optimistas," atsiliepė aptiekorius.

Tą dieną piliečio Muflio sėdimajame kambary už krautuvės, visi keturi apie nieką kitą ir kalbėti negalėjo. Aptiekorius buvo išputęs su įvairiomis sugestijomis. Išpradžių jis karštai ragino visur garsinti kameros galias, ir imti nuo kiekvieno po tiek ir tiek už parodymą juodu ant balto, kokis likimas jų laukia. Bet, apsisvarstęs, jis priėjo prie išvados, kad kolkas vertėtų tęsti eksperimentus toliau. Nes, kaip pilietis Muflis nurodė, kamera priklausė, po teisybei, ne jiems. Aptiekorius į tai atsakė, jei savininkas kada nors grįžtų jos atsiimtų, tai būtų galima nuo jo atpirkti. Už ją joki suma pinigų nebūtų perdidelė.

"Mes galėtume imti paveikslus vietų šimtmečius ir šimtmečius iškalno", aptiekorius dvasios pakilime svajojo. "Mes dažinosime tikrai, kas tada nutiks. Kokie namai bus... kokie arkitektūros stiliai... ką inžinieriai bus nuveikę... kokias drapanas žmonės nešios. Na, mes galėtume nutraukti paveikslą pasaulio pabaigos"!

"Neerzink Dievo", Muflienė čionai jį pertraukė. "Kamera sudužtų kaip Teismo Diena jei tu pasikėsintumei tą daryti. Beto, ką tas reiškia 'mes'? Ant kiek aš žinau tai ne jūsų kamera".

"Taip, bet ir ne mūsų", įterpė Muflis.

Aptiekorius ši advokatiškai tą praleido pro ausis, nieko nesakydamas. Jis tęsė toliau: "Keista, kamera parodo kuomi mes turėsime patapti".

"Tai pranašauja, kamera negali pameluoti", [illegible] pridūrė Muflienė, negalėdama doranoti, kad kamera išpranašavo jos greitą mirtį.

"O gali būti", kalbėjo aptiekorius toliau, "su kameros pagelba mes įsigysime turtų. Kada įsteigsime korporaciją... Pranašavimų Bendrovę, Žinok Savo Likimą Išanksto Trustą..."

"Ateities Įžvilgio Sindikatą", suriko Muflis pilnas entuziazmo.

Aptiekorius nebeišlaikė ir pakilęs ėmė po kambarį vaikštinėti.

"Eile paveikslų, nuimtų sulyg išskaičiuoto laiko ir vietos, mes galėsime nusakyti išanksto visuomenės perversmus, evoliucijas, revoliucijas, valdžios kritimus, karus, ir jų pasekmes. Ar nebūtų aukso parodant eilę paveikslų, kurie pasakytų kas sėdės parliamento suoluose už penkių, dešimties metų? Nutraukdami krautuvių langus, kur išstatyta prekių kainos, mes galėsime nuspėti kainas prekių už kelių metų".

Čia Muflis pradėjo abejoti.

"Kas būtų gero", jis tarė, "parodyti kam nors bile ką? Mes parodytume tūlam, kad jis mirs ant kartuvių, bet tas neduotų jam galios išvengti tokio likimo. Jei duotų, tada, reiškia mūsų kamera melavo. Mes galėtume įrodyti bile žmonių skaičiui tikrus, plačius ir smulkmeniškus rezultatus revoliucijos: badą, kraują, riaušes. Bet vistiek tie dalykai turi nutikti, ir aš manau niekas nesijaustų geriau, kad apie juos ir dažinotų. Politikieriai galėtų permainyti savo veikimą ir linijas, bet jei tas, ką kamera sako nutiks, vistiek turi nutikti, ką jie darytų vistiek būtų tas, ką jie būtų darę ar šiaip ar taip".

Aptiekorius su rankos mostelėjimu nubraukė šituos jo argumentus šalin.

"Lyg tai būtų tik vienintėlės galimybės", jis tarė. "Bet pamislyk kaip mes galėtume dažinoti visą pasaulio istoriją, ir iš pat pradžių ir iki pat pabaigų!"

"Rodyklė neina atgalios", tarė Muflis. "Ją gali stumti tik į vieną linkmę aplink. Nuo nolio iki nolio, bet ne atgal. Prie to, esu tikras, kad neapsimoka žinoti ateitį jei ji bloga".

"Na," atsiliepė aptiekorius, "mes galėtume traukti tik žmonių paveikslus — už atatinkamą kainą — ir mes patys po išvystymui nuspręstume ar jų ateitis smagi ir ar verta ją paskaityti, ar ne. Jei ateitis netikusi, mes galime paveikslų nei nerodyti."

"Tas būtų blogiau, negu parodžius!" sušuko Muflienė. "Tada jie tikrai žinotų, kad ateitis jų prasta, tik nežinotų, kaip prasta ji yra".

"Ar šiaip, ar taip", tarė aptiekorius, ar man bus naudinga, ar ne, bet aš dažinosiu viską apie ateitį. Aš trauksiu tūkstančius ir tūkstančius paveikslų. Turi būti pasualy užtektinai žmonių su daug pinigų, kurie mielai sutiktų mokėti visai nepaisydami, ra tai bus jiems gerai, ar blogai. Pamislyk tik apie paveikslą New Yorko ar Paryžiaus už 3000 metų! Tik pamislyk —"

Čia krautuvės varputis pertraukė kalbą.

"Išbėgk ir pažiūrėk, kas ten ko nori, Jonuk", paliepė teta.

Jonukas grįžo su užstato tiekietu, kurį padavė dėdei. Pramurmėjęs, kad jis valandėlę užtruks, Muflis išėjo į krautuvę. Teina jisai susijudinęs taip riktelėjo, kad visi rtys išbėgo pažiūrėti.

"Tai jis! Tai jis!" šaukė Muflis, pagrobęs aptiekoriaus ranką.

Aptiekorius pasistaipė it pradėsiąs biznio derybas.

"Man kaip ir užėjo noras pirkti tavo kamerą", jis tarė mizernai išrodančiam asmeniui. "Ar nepatiktų tau ją parduoti man už prieinamą kainą?"

"Aš nenoriu jos parduoti", atsakė tas liūdnu balsu.

"Na", atsakė aptiekorius iš susijudinimo netekdamas kiek kvapo, "ką tu sakytum, jei duočiau dvidešims penkis dolarius"?

"Aš nenoriu jos parduoti", tas pakartojo.

"Ar tu jos visai neparduotum? Ištiesų?" ragino Muflis iš savo pusės, su blizgančiomis akimis.

"Turite mano tikietą", atsiliepė liūdnų akių vyras, "o štai pinigai. Duokite mano kamerą".

"Jis turi pilną tiesą", atsakė Muflienė tvirtu balsu ir padavė jam kamerą.

"Tu uždaryk savo burną!" suriko aptiekorius. O į Muflį jis tarė: "Mes negalime — mes turime jo nepaleisti! Mes turime jį padaryti dalininku, ar šėrininku, ar ką. Mes turime ją nusisamdyti. Na, žiūrėk", jis atsikreipė prie nežinomojo, "ar tu žinai ką tavoji kamero gali daryti"?

Liūdnai išrodąs vyras atsigrįžo nuo durų, laikydamas ant jų savo ranką.

"Jei jūs ją vartojote", jis tyliai pratarė, "na, jūs ją vartojote ir viskas. Sudiev".

Jis išėjo į gatvę.

Muflio lūpose susiformavo kažkoks didelių sumų pasiūlymas. Bet Muflienė paėmė pinigus nuo staliuko ir padėjo kason. Staiga aptiekorius lyg elektros pagautas, šoko veikti.

"Turiu jį pavyti!" suriko jis ir metėsi per duris.

Jis išverstomis akimis žiūrėjo ir augštyn ir žemyn Euston Road gatvės keliu, bet nežinomojo vyro niekur nesimatė.

Liūdnų akių vyras dingo be pėdsakų.

AR DAEISIU?

Vai, per juodajį purvužį,
Per laikkias būties naktis,
Ar daeisiu savo žvaigždę,
Sovo dūmų paslaptis?

Pučia vėtros šaltos, žiaurios,
Skina žiedo puokšteles,
Ir po kojomis praeivių
Nusiskynus sviedžia jas.

Taip pat plėšia būvio vėtros
Sielos mano troškimus,
Ir gesina kibirkštėlės
Švento jausmo supimus.

Įvairūs Straipsniai

NAUJAS PROJEKTAS SUMAŽINTI ATEIVYBĘ

Belaukiant palengvėjimo atei vybės kelių į Suv. Valstijas, netikėtai Washingtono atstovų rūme ateivybės komisija — (House Committee on Immigra tion), kurios pirmininku yra žinomas ateivybės neapkentėjas Johnsonas, priėmė rezoliuciją, palei kurią, jeigu ji bus kongreso priimta ir pasiliks įstatymu, ateivybė bus sumažin ta iki pastebėtino laipsnio. Atmetus aprubežiavimą ateivių iki 3 nuošimčių paremtų ant 1910 liaudies surašų (cenzo), dabar siūloma įleisti tiktai 2 nuošimčių kiekvienos tautos žmonių, kurie čionai palei 1890 m. šio krašto piliečiais buvo. Tokiu būdu, kaip pereitu metu buvo Amerikon įleidžiama 358,023, dabar gi būtų įleidžiama tiktai 168,837.

Paleį tautas būtų įleidžiama tiek kiekvienos tautos žmonių, kiek mes paduodame an žemiau einančios lentelės.

Tauta	Dabar įleid.	Siūlo įleist
Albania	288	4
Armenia	230	13
Austria	7,451	1,103
Belgija	1,563	510
Bulgaria	302	61
Čekoslovakia	14,557	2,031
Danzig	301	228
Denmark	5,619	2,785
Finland	3,921	472
Fiume	71	11
France	5,729	3,914
Germany	67,607	51,227
Gr. Brit. ir Ireland	77,342	62,4
Great Britain ir Ireland	77,342	62,458
Greece	3,294	47
Hungary	5,638	474
Iceland	75	37
Italy	42,057	3,112
Luksemberg	92	58
Klaipėda	150	114
Netherlands	3,607	1,637
Norway	12,202	6,454
Poland	21,076	5,156
Eastern Galicia	5,786	870
Pinsk	4,284	395
Portugal	2,465	474
Rumania	7,419	638
Bessarabian Region	2,792	258
Russia	21,613	1,992
Esthonian Region	1,348	124
Latvian Region	1,540	142
Lithuanian Region	2,310	213
Spain	912	91
Turkey	2,388	129
Sweden	20,042	9,561
Switzerland	3,752	2,082
Jugoslavia	6,426	851
Other Europe	86	5
Palestine	57	1
Syria	928	13
Other Asia	81	45
Africa	122	44
Atlantic Island	121	41
Australia	279	129
N. Zealand and Pacific	279	120
Pacifiko salos	80	42
Viso	358,023	168,837

Kaip matome iš viršui einančios lentelės, kaip šįmet iš Lietuvos buvo įleista 2,310, tai ateityje būtų teįleidžiama tik 213 žmonių per metą. Tai yra milžiniškas sumažinimas.

Naujai siūlomas įstatymas iš vienos pusės ateivybę nukerta iki mažumybės, bet užtai iš kitos pusės teikia palengvinimus. Taip va yra įdėta straipsnis, pa lei kurį galės lengviau įkeliauti giminės tapusių piliečiais. Pa ti, tėvas, motina, nevedę nepilnamečiai vaikai, nevedę nepilna mečiai broliai ir seserys piliečių, nevedę nepilnamečiai našlaičiai, pus-seserys ir pus-broliai piliečių, bus įleidžiami. Taip gi bus įleidžiami ateiviai vyras, pati ir nevedę vaikai ne-piliečių kurie ant visados tapo Amerikon įleisti, arba kurie gyveno šioje šaly mažiausiai dvejus me tus pirm išpildymo aplikacijos, arba kurie išsiėmė pirmus poperius. Visi šitie rodos nebus įskaitomi į siūlomą 2 nuošimčių kvotą.

Šis įstatymas vyriausiai esąs taikomas, kad apriboti įleidimą aziatų (japonų, kinų ir žemos rūšies indusų), kuriems yra uždrausta Amerikos pilietybė.

Sulyg siūlomojo įstatymo, kiekvienas ateivys, pirm iškeliavimo iš savo krašto, privalės išgauti leidimą nuo tenai esančio Amerikos konsulo. Šitų leidimų skaičius bus apribotas sulyg kiekvienos šalies kvotos. Tuo būdu manoma sulaikyti bangas ateivių, kurie pirmiaus čionai atvykę ir radę savo šalies kvotą išsibaigusią, būdavo grąžinami namon iš Amerikos uostų, potam kaip jie buvo tiek lėšų padėję ir savo šeimynas sugriovę.

Laivų kompanijos, atvežusios ateivius be tokių leidimų, bus dedamos pinigų bausme ir turės sugrąžinti keleiviui kelio lėšas.

Tačiaus dar nemanoma, kad šis įstatymas pereis dabartiniais kongreso posėdžiais, nes jiems bepaliko tik pora savaičių iki kongreso pertraukos.

NAUJI RAŠTAI

Baltisch-Slavisches Woerterbuch (Balto-Slavų žodynas). -- Von Dr. Reinhold Trautmann, Prof. and der Universitaet in Koenigsberg. Gottingen, 1923 Pusl. VIII-382.

Šis vokiečių kalboje veikalas gana svarbus tyrinėtojams lietuvių ir apskritai baltiškųjų kal bomis. Autorius ją paaukoja mūsų didžiam kalbotyriui, Prof. K. Būgai.

Drevnije Litovacy (Senovės Lietuviai). — Parašė A. Pogodin. Vilnius, 1920. Pusl. 24.

Autorius, pats būdamas slavas-rusas, trumpai peržvelgia senovės lietuvių gyvenimą ir pa siima labai garbingą užduotį apginti lietuvių tautą nuo šmei žikų, (rusų, lenkų ir vokiečių) rašytojų, kurie per ilgus šimtmečius tvirtino, jogei lietuviai senovėje buvę "laukiniai ir labai ištvirkę." Prof. Pogodin, savo brošiūrėlės pabaigoje, sako: "Tiktai pabaigoje 18-tojo amž. Europos žmonės išmoko pažinti, jogei lietuviai, su jųjų buičia, pripildyta liekanomis labai senų laikų, atvaizdina didžiausią domę istorijai visų indo-europinių giminių."

Abu tuos veikalus "Vienybės" redaktoriui prisiuntė prof. K. Būga. Gaila, kad jų nėra Amerikos lietuvių knygų rinkoje Būtų labai naudinga juos turėti kiekvienam mūsų istorijos studentui ir mūsų senovės mylėtojui.

DELEI VYR. LIET. GYNIMO KOMITETO

I-16 d. "Liet. žiniose" įdėta žinelė, pareiškianti, kad dabar esąs laikas V. L. G. K-tui veikti. Reikia manyti, kad žinelės autorius turėjo galvoje veikimą delei šių dienų Klaipėdos įvykių. Be abejo, V. L. G. Komitetas negali būti kitokio, kaip ir visa tauta, nusistatymo, tačiau šiame atvejuje kiekvienas atskiras šio K-to narys gali veikti, jei ras tai reikalingu, tik kaip ir visi kiti piliečiai, bet ne kaipo V. L. G. K-to narys.

P. Ruseckas.

ATMINKIM LIETUVOS NEPRIKLAUSOMYBĖSSAVANORIUS GYNĖJUS

Artinasi vasario 16 diena. Tai pirmoji ir didžiausioji mūsų tautos šventė. Nepriklausomybės šventė.

Tą dieną Lietuvoje visi sujudę. Žengia parado maršu pro sa vo vadus lietuvių kariumenė ir šauliai, skamba jų orkestros ir dainos; baubia Kaune laikinoje mūsų sostinėje, patrankos, spro gdindamos padangėse šešių pūdų trenkso bombas; gaudžia visai Lietuvai ir pasauliui Laisvės Varpas..

Tą dieną kelias tautos laisvės sąmonė, stiprėja pasiryžimas. Visų širdyse — Klaipėda, Vilnius...

Tai Lietuvos nepriklausomybės šventė. ----------

--- --- --- --- --- --- ---

Tos pačios dainos, ta pati mu zika, tokiu pat trenksmu gaudžia patrankos, kada lietuviai eina savo nepriklausomybę ginti...

Tik neskamba tuomet dainos ir muzika tų Lietuvos Šaulių, kurie neturi ginklų.

Iš Vilniaus krašto, iš Klaipėdos ir iš Kauno jų visų akys ir širdys tą Nepriklausomybės die ną bus atkreiptos į Jus, Gerb Amerikos Lietuviai.

Jūs tik vieni galite grąžinti jiems dainą, narsą ir jėgą. Jų stipriomis rankomis ir mirtinu pasiryžimu Jūs galite išgelbėti nuo tironų nasrų Lietuvą ir sujungti ją į vieną stiprų kūną.

Lietuviai! Nepriklausomybės dieną atminkite Lietuvos Šaulius, tuos savanorius Lietuvos Nepriklausomybės gynėjus! Duokite jiems galią pasišvęsti už savo Tėvynę ir apginti ją.

A. Žmuidzinavičius,
L. Šaulių Atstovas
Amerikoje

Aukas Šauliams galima siųsti per Lietuvos Finansų Misiją, 38 Park Row, New York, N. Y., arba per Lietuvos Šaulių Rėmėjų Komitetą adresu: A. Žmuidzinavičius, 3251 So. Halsted Str., Chicago, Ill.

"VISUOMENĖS DOMEI"

(Laisvos diskusijos)

Po tokiu antgalviu tilpo (be redakcijos pastabos "Tėvynės" num. 3-me tai straipsnis — tai skelbimas Povilo Jurkonio, 158 kuopos organizatoriaus, iš Springfield, Ill. neva reikale "Auksinio Konkurso" vajaus — prirašant prie Susivienijimo L. Amerikoje kuodaugiausiai narių.

Kad vajus yra girtinas, niekas to neginčys, bet visados reikia atsižiūrėti ir į naujo nario protišką sveikatą, nevien tiktai kūnišką — fyzišką, ar toks nau jas narys yra pageidaujamas SLA?

Pagal praeitį galime pasimokinti, kad nevisados daugybė narių yra naudinga organizacijai. Juk visi atsimename avantūras Bagočiaus, "Keleivio", Pruselaičio, Račiutės ir visokių socialistų, kurie susirgo proto ligomis ir atplėšė nuo Susivienijimo veik pusę narių. Seimuose, nuo jų susirgimo, mažai laiko likdavo Susivienijimo reikalų svarstymui, vis didesnė pusė laiko būdavo sueikvota tuštiems partyviniams ginčams, ir, na, jeigu tas visas laikas ir energija būtų buvusi sunaudota Susivienijimo gerovei, lietuvių solidarizacijai — cementavimui, tai šiandien Susivienijime būtų bent 500,000 narių ir keliolika milijonų dolerių kapitalo, ir tiktai dėka minėtų proto-ligonių, mes esame, kur esame. Kad vie nas tautietis ėjo pirmyn, tai visi protiškieji ligoniai traukė jį atgal ir darė visokias pinkles jo sustabdymui. Taip buvo daugelyje vietų.

Socialistams proto ligoniams įpuolus į pasiutimą — bolševizmą, dabar jie seilę varvina ant Susivienijimo turto ir valdymo-tvarkymo, tokio, kokį įvedė Aukščiausioje Prieglaudoje Lietuvių Amerikos, Pittsburghe, kurios sekretorius Aleksis sutirpo su $15,000 draugijos turto ir pagal "Laisvės" skelbimą apie 15-tą tos draugijos seimą, tautiečiai pasitraukė nuo tų ligonių. Ligoniai-gi likęsi vieni paskyrė $35.00 sovietų-lenkų agentams Lietuvoje, kurie plečia pasiutimo ligą Lietuvoje ir vietrija Lietuvos kūną. Priegtam tie ligoniai užgyrė "rezoliuciją" prieš Lietuvos valdžią, ir užuojautą, platintojams protiškos gangrenos Lietuvoje. "Laisvė" gi priimta organu tos susirgusios protlige draugijos.

Povilas Jurkonis kaip tiktai ir yra tų proto ligonių organizatorius, trokštąs prirašyti į Susivienijimą Lietuvių Amerikoje 100 iki 1,000 narių, pas kurį reikią tiktai atsišaukti iš bile kur, kaip jis jau gaus $1.00 nuo galvos nuo SLA. Pildomosios Tarybos ir tada tą $100 ar $1,000 jau paaukaus Lietuvos Politiškiems Kaliniams — Rusijos-Lenkijos agentams, kurie griauja Lietuvą. Jurkonis net gvarantuoja savo pažadą su glo ba Amerikos Darbininkų Partijos, 25 kuopos.

Prirašius ir priėmus į SLA. 1,000 bolševikų visose kolonijose, pagal Jurkonio rpojektą, apart jau esančių prot-ligonių kuopose, bolševikai pastos tvirtesni ir pervaryti savotiškus tikslus kuopų susirinkimuose, referendume ir seime, ir tautiečiai galės išeiti su tuščiomis rankomis, kaip išėjo iš tos garsios Augščiausios Prieglaudos Lietuvių Amerikoje, Pittsburgo apielinkėje. Susivienijimo turtas bus panaudotas įvedimui darbininkams diktatūros kaip Rusijos "rojuje," jei nesutirps pirmiaus Tarybos naguose, kaip kad Aleksio.

Tūli gal nesutiks su manim ir pasakys, kad nėra reikalo bai mintis. Tačiaus faktai ir praktika kalba už save, ko niekas neužginčys. Bolševikų-Jurkonio skymui įvykus, mums reikės kuopose ir seimuose susipešti, pasiduoti į provas ir gal atsiskirti, o tas viskas nebus Susivienijimui Lietuvių Amerikoje ant sveikatos, o tiktai žalos ir gėdos. Juk jau dabar bolševikai, Susiv. nariai, gina "Tėvynė je" garsinti Lietuvos reikalus ar Tautos, ir jų troškimu yra, kad "Tėvynėje talpintūsi raštai lygūs "Laisvės" raštams arba kad "Laisvė" taptų Susiv. organu. Visi sutiksite su manim, kokius receptus "Laisvė" davinėjo laike balsavimų, pirm seimo ir seimui.

Gerai yra turėti Susivienijimą skaitlinga nariais, bet netokiais kokius Jurkonis geidžia prirašyti. Niekas nemanykite, kad Jurkonis geidžia Susiv. labo. Jeigu taip būtų, tai jis tą $100 ar $1,000 paaukotų į Sus. Našlių ir Našlaičių Fondą, arba Susiv. narių besveikačių naudai, tai galėtumėm Jurkonį tiktai pagirti. Bet dabar visi matote, kad Jurkonis yra ne mūsų žmogus, bet Trockio klapčelis.

Ir stebėtis tiktai reikia, kaip "Tėvynės" redakcija galėjo talpinti tokį skelbimą? Kas tą padarė — redakcija ar administracija?

Kiekvienai organizacijai yra reikalingi nariai stiprinanti organizaciją pagal Konstituciją, o ne griaujanti. Kokybė, o ne kiekybė. Todel visų narių ir Kuopų Valdybų priedermė yra daboti mūsų brangios organizacijos gerovę ir nepriimti į narius nei jokio bolševiko, nes jų Susivienijime jau ir taip yra perdaug

Senas SLA. Narys.

Gerulių Gražioji Ildikė

ISTORIJOS NOVELĖ.

Parašė J. O. ŠIRVYDAS.

Daug tokių "pirmųjų nakčių" didysis Iclius jau buvo turėjęs, pradėjus nuo jo vedimo pirmosios ir labai piktos pačios vardu Kerka, su visa eile paskiaus Icliaus "vestųjų pačių", kurios šią naktį buvo toli pasilikusios Guinų centralinėje sostainėje netoli upės Tiesios, — arti tos vietos, kurią vėliaus Guinugarai (ungarai) pavadino "Buda-Pešta", tai yra "Būda Viešpaties".

Kiekviena toki "pirmoji naktis" praeidavo be ypatingų svarbių nuotikių, išskyrus tą, kad dar viena mergaitė buvo netekus savo nekaltybės, dar viena auka pridėta Icliaus gašlybės gyvenimo aukuran.

Patsai Iclius po tokios nakties anaiptol nesušvelnėdavo, bet atrodydavo dar labiau išbalęs ir paniūręs. Tokiais poryčiais Iclius paprastai būdavo daug piktesnis, negu kuomet nors, ir delto jo artimieji pavaldiniai ir tarnai visuomet būdavo prisiruošę pasitikti savo valdoną labai švelniai ir nužemintai.

Šį paminėtą rytmetį buvo susirinkę apie Icliaus šėtrą visi jo didžiūnai, kurie tik su juo buvo šioje vestuvių ekspedicijoje. Jų pačių galvos buvo dar sunkios, nes jie visi buvo praleidę naktį labai triukšmingai: kuomet jie buvo apleidę savo monarką vienu du su savo jaunute nuotaka Ildike, tai iš tos linksmybės ir jie patys negalėjo taip ramiai nakties praleisti, ir delto jie veik iki aušrai girtuokliavo, lėbavo ir visokios rūšies palaidumais apvaikštinėjo savo valdono sugultuves.

— — — — — — — — — — — — — — —

Tą pačią naktį liktinė pynė savo juostą, kurioje įmezgė vieną langutį ir apie didžiojo Guinų valdono likimą.

Toli į rytus gyveno imperatorius Marcianas, kuris drebėjo prieš Guinų galybę, ir tą pačią naktį sapnavo sapną.

Jam rodėsi, kad į palocių iš vakarų padangės nusileido ne tai angelas, ne tai graži mergaitė, kuri turėjo savo rankose sulaužytą saidoką. Jis patsai, jam rodėsi, tuom tarpu sėdėjo savo soste ir buvo labai susirūpinęs ateinančiu pavojumi iš Guinų pusės. Šitie šiaurės mongolai jau tuomet rinko nesuskaitomas gaujas ir vėl rengėsi pulti Europos žmoniją su ugnia ir kalaviju.

Prisiartinusi ši sapno dievaitė prie imperatoriaus Marciano, ir rodydama jam sulaužytą saidoką, tarė: "Nebesirūpink, o ciesoriau! Šitas saidokas prigulėjo "Dievo Rykštei", baisuoliui Icliui. Bet dabar jau nebėra jo: jisai — ant visados sulaužytas!"

Tą pasakiusi, nakties dievaitė iš Marciano akių išnykusi...

Tik už mėnesio laiko imperatorius Marcianas dažinojo, kad tai būta teisybės...

Tą pačią naktį štai kas atsitiko baisuolio Icliaus miegruimy...

— — — — — — — — — — — — — — —

Jau buvo gerai praaušęs ir nušvitęs dangus. Skaisti rytmečio saulutė nušvietė Naujadūnės kloni. Guinų stovykla dar mažai gyvybės terodė. Po nakties lėbavimų, Guinai miegojo, kur kam prisiėjo parkristi.

Kur-ne-kur matėsi iš vežimų būdų išlendant užsimiegojusį Guiną ir tingiai einantį į piovas pagirdyti savo arklio. Nedideli arklių tabūnai ramiai ėdravo klonio lankose.

Visiems buvo žinoma, jogei valdonas Iclius šiandien apleis šią savo laikiną stovyklą ir grįš įUngarijoslygumas, į savo centralinę sostinę.

Valdono šėtros sargyba jau senai buvo apsimainiusi. Būrys tarnų ruošėsi savo pakilusiam valdonui patarnauti ir neramiai laukė iš jo šventos šėtros pasigirsiant šaukimo ženklo.

Didžiūnai dvariškiai ir būrys artimųjų valdono pavaldinių susirinko atiduoti jam savo rytmetinį pasveikinimą. Jo kurjerai baskakai turėjo gatavai pasibalnoję žirgus, nes jie tikėjosi, kad Iclius šį rytą duos įvairių įsakymų išnešioti.

Bet... kas tai, kad didis valdonas taip ilgai miega?

Niekuomet dar nebuvo taip ilgai užsimigęs Guinų monarkas, kaip šį rytą, ir todel visi tarnai ir jo artimiausi pavaldiniai labai stebėjosi, ir net pradėjo nerimauti.

Atvyko ir pasalūnas Dumitaras, galingas asmuo ir dešinėji Icliaus ranka. Patsai monarkas jam vakar buvo įsakęs ateiti į savo šėtrą, kaip tik saulė parodys pusryčių laiką, nes turi duoti svarbius įsakymus.

Bet štai — saulutė baigia riedėti į priešpiečius, o patsai valdonas iš savo šėtros dar nepasirodo. Nors Dumitaras liepė tarnams pasižiūrėti pro duris į valdono miegruimį, bet nė vienas to daryti neišdrįso. Prisėjo pačiam Dumitarui savo diplomatiją panaudoti. Jisai pradėjo dideliais žingsniais vaikščioti nuo vieno šėtros šono į kitą, paskui lyg netikėtai su koja užkliudė ant žemės ištiestą kilimą ir visu smarkumu kniūpščias parpuolė, prie ko dar balsiai suriko ir sukeikė ant tarnų, kam jie taip netikusiai kilimą ant aslos pakloję; juk "ir šviesiausias valdonas galėtų taip pat su koja užkliūti ir parpūti!" Tarnai, drebėdami, ėmė teisintis. Pasidarė nemažas triukšmelis, kuris būtinai turėjo prižadinti ir patį valdoną, nes jis paprastai į mažiausį sukuščdėjimą savo šėtroje būdavo labai jautrus. Dumitaras klausėsi ausis ištempęs į valdono kambarį, bet iš tenai ir dabar buvo giliausi tylumа. Staiga Dumitaras prišoko prie monarko miegruimio įeigos ir prasklietę šilko užlaidas. Jis ten pamatė ką tokį, matomai, baisų, nes pilnu išgąsties balsu atsigryžęs suriko:

— Bėgkite šen, Guinų karžygiai! Atsitiko nelaimė su mūsų valdonu!...

Pats Dumitaras su keletu didžiūnų įsiveržė savo valdono šventenybės buveinėn. Priešais jų akis stojosi šiurpulingas vaizdas: baisuolis Iclius gulėjo kniūpščias ant brangaus kilimo išsitiesęs; viena ranka buvo į šalį atmesta, o kita po krūtinės pagulta, — tarsi norėjusi už širdies griebtis. Aplinkui buvo didelis kraujo klanas. Lavono burna buvo į kraujo klaną įmerkta, — ar tai krauju vėmusi, ar tarsi norėjusi kraują gerti...

Per šėtros šilkų stogą dienos šviesa jau prašvietė visą kambarį, bet naktiniai valdono žiburiai dar tebedegė ir visai regyklai pridavė dar daugiau tragizmo.

Antras dalykas šioje regykloje, buvo vienintėlė šiame kambary atrasta gyva siela, — tai didžiojo valdono jaunutė pati, kuri šią naktį su savo valdonu šiame kambary praleido ir buvo vienintėlė liūdytoja šios baisios tragedijos, kurios vyriausiu aktoriu turėjo būti galingas Guinų valdonas, dabar jau apleidęs gyvųjų pasaulį.

Gražioji Ildikė sėdėjo viename šėtros kampe. Ji apsikniaubusi gailiai verkė. Ar ji gailėjosi savo nebegyvo sužieduotinio, ar savo mylimųjų — motinos ir brolių, kurie buvo iš Icliaus rankų pražuvę? Kas į tai galėjo atsakyti?...

Tuom tarpu Icliaus šėtra prisipildė Guinų didžiūnų ir karo vadų. Vieni iš jų paėmė savo valdono lavoną ir išnešė oran į patį vidurkį stovyklos prieš Guinų liaudies akis, kiti sugrobė gražiąją Ildikę ir perdavė sargybai.

Pakol žinia aplėkė visą stovyklą, jau spėjo visi būriai Guinų susirinkti atiduoti pomirtinį pasveikinimą savo valdonui. Jie rankas laužė, ant žemės puldinėjo ir gailingai šūkavo.

Guinų karo vadų taryba tyrinėjo gražiąją Ildikę. Ant greitųjų padarytųjų kvotimų ji atsakinėjo trumpai ir neaiškiai. Viskas, ką iš jos pasakymų galima buvo suprasti, kad valdonas patsai savo mirčia pasimirė; kad jis vidurnakty netikėtai pakilo iš lovos, pradėjo vaikščioti po šėtrą ir su sykiu jam prasimušė iš gerklės kraujas, potam krito ant žemės ir po trumpo laiko pasimirė.

Pas Guinus plačių tyrinėjimų nebūdavo, ir nužvelgtas kaltininkas būdavo nusmaugiamas prie pirmojo nurodomojo kaltybę fakto. Bet šitame atvejy Ildikė nepasiliko nužudyta. Priežasčių buvo dvi: viena, kad Iclius buvo ištikro savo viduriuose sutukęs ir dar išvakariuose labai daug gėrė vyno, todel labai lengvai galėjo atsitikti, kad jam nuo persigėrimo plyšo kraujo gislos, ypač kuomet jisai savo vidurinius geidulius vedybų naktyje buvo labai sujaudinęs; antra prežastis buvo, tai pasalūno Dumitaro politika: reikia žinoti, kad jisai Icliaus mirties nelabai gailėjosi, o gali būt kad savo širdyje jisai ir džiaugėsi staigia mirčia Guinų tyrono, nes jisai buvo susimokinęs su Icliaus vyriausiaja pačia Kerka, kuri būtinai norėjo kokiu nors būdu Icliaus mirtį paskubinti, ir tuomi ji norėjo kuogreičiau pasodinti ant Guinų sosto savo sūnų Ellaką. Tuo keliu eidamas, Dumitaras planavo du tikslu atsiekti. Vienas tai buvo tas, kad silpnos valios vaikinui Ellakui atsisėdus ant sosto, visa Guinų giminės valdžia galėtų faktinai pasilikti rankose paties guvaus Dumitaro. Antra— gražioji Ildikė jam pačiam būtų atitekusi.

Ir šitais samprotavimais vedamas, Dumitaras perdavė Ildikę savo ištikimai sargybai, kuriai įsakė daboti ją kaip savo akį, kad jai nė vienas plaukas nuo galvos negalėtų nukristi. Tuom tarpu patsai Dumitaras ir visi Guinų didžiūnai užsiėmė savo mirusio didžio valdono laidotuvėmis.

12. Icliaus laidotuvės ir netikėtas užpuolimas.

Istorijoje mes randame sekančias smulkmenas apie baisuolio Icliaus laidotuves.

Pas Guinus buvo barbariškas paprotis savo valdonus apgėlauti su garsiais šūkavimais, rėkavimais, muštynėmis ir net savo kraujo praliejimais. Todel ir dabar, padėję Icliaus lavoną ant didelės lygumos, šilkų šėtroje ant augšto prysko, aplinkui pašarvotą velionį Guinai blaškėsi, klykė, vaitojo, sau plaukus iš čiuprynų kuokštais pešiojo ir kardais raižė savo veidus giliomis žaizdomis. Mitriausi Guinų raiteliai, aplinkui Icliaus karstą ratu šuoliais lakstydami, maivojosi it cirkų lošose, ir sekančią būdynių aimaną klykavo:

(Daugiau bus)

TARKAI

TREČIOJI OPERETĖ.

(Sulig 3-čiojo internacionalo dėsnių.)
Žodžius parašė
Bimbagalvis
Muzika groja
Aidochoro pilve.

Vieta: trockiško laikraščio redakcijoje.

AKTORIAI:
Leningalvis,
Trockagalvis,
Rupūžgalvis,
Redaktorgalvis,
Bimbagalvis, ir
Aidochoras.

SCENA I.

Leningalvis (tenor solo). — Draugai! Mes šį vakar lošėme tą pačią operetę, kurią vakar lošė operetės operetė. Kadangi nuo operetės, o ypač nuo draugo Aidochoro priklauso viso svieto darbininkų būvio pagerinimas, kaip jau tas mūsų gazietoje yra priparodyta, tai mes dabar turime parodyti pasauliui, kad mes sulošėme baisiai gerai, o operetės operetė bjauriai blogai. Tokiu būdu greitai įvyks sviete komunizmas.

Trockagalvis.— Bet kaip mes tą parodysime? Juk operetiečiai lošė ne taip jau blogai, o mums pavyko irgi ne geriau!

Rupūžgalvis (fortissimo). — Na tai kas, kad mums vyko ne pergeriausia!? Mes galime juk rašyti mūsų gazietoje, kad mums vyko labai puikiai, o anuos operetiečius išvadinti buržujais, kliumziais, asilais, visai negalinčiais dainuoti, nemokančiais lošti, na, tai ir bus proletaras išganytas!

Redaktorgalvis. — Bet juk yra žmonių, kurie lankė abu lošimu. Jie matė, kad ir mums lošiant, buvo klaidų. Juk dainuodami mūsų artistai daugelyje vietų negalėjo laiku įstoti į dainavimą; kai kur dainavo netuos žodžius, kurių reikėjo; mūsų Marijona žargėsi scenoje, kad net kelnaitės spindėjo; tarnas dainavo taip, kad veik nieks jo negirdėjo. Taigi skaitytojai pamatys, kad mes begėdiškai meluojame, ir... Nors aš ir geras melagius, bet kas žmonėms perdaug, tai...

Rupūžgalvis. — Šarap! Mūsų gazietos žmonės neskaito; jų skaito tik kamanistai, o jiems bus gerai tas, kas parašyta by tik prieš buržujus.

Redaktorgalvis. — Bet kas jau do buržujai tie oporetiečiai?! Juk tai tokia pat jaunuomenė, kaip ir...

Rupūžgalvis. — Neturi balso! Jei užtarausi buržujus, tai išmesime iš darbo!! Brangus Bimbagalvis turi parašyt į vietines žinias kogražiausiai apie mūsų lošimą, o kobiauriausiai apie buržujus.

Bimbagalvis. — O, aš parašysiu! Aš parašysiu!!

Aidochoras. — Rašyk, drauguži, rašyk!

(Visų snukiai užsidaro)

SCENA II.

(Visi aktoriai, nustvėrę po gazietą, dainuoja iš jos unisono. Aidochoro pilve saldžiai groja muzika.)

Operetiečių Petraitis lošė taip blogai, kad blogiau ir būt negal.
Guglis lošė blogiau už Petraitį.
Prakapas lošė blogiau už abudu.
Tamošiūnas lošė blogiau už visus tris.
Petraitienė blogiau už visus keturis.
Marijona — kliumzė! Mes ją taip pavadiname, kad ji pamestų operetiečius ir ateitų pas mus, kaip draugė Špicanosė, tai tuomet rašysime, kad ji gabiausia aktorė ir geriausia daininkė.

(Pauza)

Aidochoras lošė taip gerai, kad geriau būt negal.
Mūs Petraitis lošė dar geriau už Aidochorą.
Mūs Guglis lošė dar geriau ir už Petraitį.
Mūs Prakapas lošė dar geriau ir už Guglį.
Mūs Tamošiūnas lošė dar geriau ir už Prakapą.
Mūs Petraitienė lošė geriau už visus pirmesniuosius.
(Ji visai ne "too clumsey"!)
Mūs Marijona lošė geriau už visus ir visus. O jau tos josios kojukės, kojukės!!! M-m-m!

Uždanga bur-bur-bur
ir nusileidžia.

VIRVAGRAMAI.

Čik-čik-čik, I-i-i. Čia yra labai daug žmonių, krautuvių, bažnyčių, kunigų ir griešninkų, tik trūksta tautiško laikraščio. Beje, čia buvo Svifto stokjarduose skerstuvės; paskersta iš Teksų nesenai parvežtas šviežias meitėliukas.

Katalikas.

—o—

Va,-Šėten, D... Cit. Atėjus atstovo vestuvių dienai, dvasiškas piemuo Kemėšis kas žin kur ūmai dingo, na ir jaunavedys turėjo baladotis į Vusterį pas Jaknaitį į šliūbą. Pasidarė daug nereikalingų kaštų, kuriuos turės padengti Lietuvos biudžetas.

Konsulatas.

—o—

Kvy-y-y- Land, Oh!!! Dvasiško Vilko burdingieriai čia surengė didelį koncertą, kuriame buvo giedojimų, grojimų ir laipiojimų žemyn ir aukštyn. Po koncertui artistai su šešiolikinėmis mainė portretus ant bučkių. Sakoma, kad buvo labai gerų pasekmių.

Muzikantas.

—o—

Puster(kim), Mes. Tautininkų partija čia labai smarkiai auga, taip, kad pradeda imti viršų ir ant kitų partijų; kai kurie tautininkai jau pradeda eiti į Jakaičio sklepą katalikučiams skambinti pianą ir sufleriuoti, o kiti greičiau lanko lietuviškų kacapų vakarus, negu saviškių. **Brabe.**

—o—

Lo Renč, Mas (panie). Lietuvių kolionija auga kaip ant mielių, o tai vis todel, kad lietuviai turi tautietišką bažnyčią. Tik negerai, kad jie nei egzkvijų neužperka už dūšią savo nabašninko vyskupo Mickevičiaus, nei amžiną atilsį nesukalba. Oi, oi!

Tautiškas Katalikas.

—o—

Boston Bincai, Maš (tobie). Čia yra trys gazetos, kurios duona nepasidalina ir mažai jos turėdamos, tankiai už ją pešasi. Bet reiktų susiprasti, kad bincų yra užtektinai ir reiktų tik Dievui dėkuot už gerus dantis, o ši duona tiek to.

Gaudadūšis.

—o—

Nu-u-u, Jok. Mes dabar laukiame labai parkeliaujant Kostanto Norkaus iš Kauno. Laukiame jo todel, kad turėsime progos pavalgyt šviežios vakarienės, nes visas buvusias jau užmiršome. A, tai valgysim!

Išalkęs.

—o—

Di-Trait, Miaučič. Turime tris dūšių ganyklas, tik jos pusėtinai išmirkę, tai ir dūšios menkai minta, o ypatingai kaip jas apleido dvasiškas piemuo Kemėšis, kuris ir Kalėdų nesulaukęs išsikraustė į bedievišką Vašingtoną. **Tai Aš.**

BRUZDU-BRUZDU TARKELĖ.

Česaičiui, Gudui ir Šimučiui.

Broliai Kristuje, kalbėkite kasdien po devynius poterius prie Švento Pranelio Salezijušo pagal įsakymą Papos apgarsinto New York Times iš 28 Sausio, už ką gausite zupelnus atpuskus nuo Papos, kuris paskyrė nabašninką Praną katalikiškų redaktorių patronu.

Velionis Pranas yra gimęs 1567 mieste Aneecy ir miręs Gruodžio 28, 1622 mieste Lyons, Prancijoje. Jo lavonas yra palaidotas Annecy, o širdis mieste Treviso, iš ko kunigai turi gero pelno.

Dabar katalikiškieji redaktoriai, turėdami lavoną pagelbinin kų, galės dar daugiau visokių jeibių skelbti.

Vėl lopas prie "kultūros".

Amerikos kariaunos profesoriai padirbo naują kulką šautuvui, 30 kartų bjauresnę už esamąją ir užmušančią žmogų 3000 pėdų tolumoje.

Katalikiški rinkimai.

Kada Amerikon atkeliavo Lietuvos atstovas Čarneckis, tai katalikiški laikraščiai krykštavo, jog "mūsų atstovas atkeliavo" — ne Lietuvos. Gruodžio 21 Lietuvos Seimo atstovai-katalikai išsirinko savo prezidentą Stulginskį. Lietuva dar ir dabar be prezidento.

Mikas.

Žydų Dievas

10 Dievo įsakymų kalbame: "Aš esmi Viešpats. tavo Dievas, kurs tave (žyde) išvedžiau iš Egipto žemės, namų nelaisvės."

Egipto nelaisvėje buvo tiktai žydai, ir egiptėnai juos pavergė už jų (žydų) negerus darbus gyvenime, nes žydai vietoje dėkingumo egiptėnams už prieglaudą ir pagalbą badmečiuose, įgyvendino Egipte savo valdžią, ką jie daro ir po šiai dienai visose šalyse, ir Lietuvoje, ir todel žydai yra niekur nekenčiami, kaipo dielės. Žydai, vienok, sakosi, kad jie yra nekenčiami dėlei savo tikėjimo, kas yra neteisybė. Jų suktybės, jų nevalumas sukelia tą nekentimą.

Toliaus, apart žydų, Egipte kitos tautos negyveno, ir jų Dievas iš Egipto niekur nevedė. Kam tad veidmainiauti garbinant žydų Dievą, ir neapkęsti žydų? Paprastai katalikas nekenčia kitatikio, bet kada tas ki tatikis priima kataliko Dievą — vierą, tada tas nekentimas išnyksta. Mums, lietuviams, kryžiokai-vokiečiai teikė jau katali kišką Dievą ir jo vardu plėšė mūsų šalį vergė vyrus, žagino moteris ir mergaites. Kryžiokus sutriuškinus, lenkai vėl pra dėjo teikti savo Dievą ir jo vardan pavergė Lietuvą. Vėliaus ru sai vėl norėjo įteikti mums savo Dievą, ir vėl jo vardan vargino Lietuvą. Lenkai dabar visai jau nepaisydami jokio Dievo, vėl nori mus pavergti. Ar ne metas lietuviams vyti laukan visus lenkiškus apaštalus su jų dievais...

žydiškas idealas

Geld und Kinder — Pinigai ir vaikai.

JUOKIS, JEI NORI.

Vaikiškumas.

Du broliu, Pranas ir Jonas, žiūrėdamu paveikslėlių iš gamtos pradžiamokslio, susiginčino del kiaulių didumo.

— Aš tau sakau, Pranas, kad yra labai didelių kiaulių. Yra kiaulių daug storesnių už mūsų tėvelį.

— Meluoji. Tokių storų negali būti...

— Kam tu man įkalbinėji ir ginčiji, kad nežinai...

— Nagi paklausiu tėvelio.

— Eime. Ir jis tau pasakys.

Pranas ir Jonas ateina į tėvo kambarį. Tuo metu kambary buvo keletas svarbiais reikalais kalbančių žmonių. Tėvas klausia vaikų:

— Ko jums reikia?

— Tėveli! Štai Jonas netiki, kad pasauly yra tokių kiaulių, kaip tu.

Vyras nesenai apsivedęs (prie gulinčios be žado pačios) — Nejaugi ji tikrai nustojo jausmų del to, kad aš nenoriu pirkti jai naujų drabužių?

Jaunoji pati (netikėtai atsigaudama). — Žinoma, kvaily.

Nė kiek nenuobodu

— Nejaugi tamstai nenusibosta visą dieną sėdėti čia ant kranto su meškere?

— O, visiškai nenuobodu! Juk aš žiūriu į plūdelę ir mąstau!

— Apie ką gi?

— O gi apie tai, del ko taip šiandien nei viena žuvekšė nenori lasterti mano kirmelaitės.

Jis kitaip galvojo

Bankininkas. — Įsivaizduok sau, mano kasininkas pabėgo į Ameriką su kasa!

Pati. — O, Kanalija! O jis tiek kartų siekėsi ir keikėsi, kad už tave jis pasirengęs pereit per ugnį!

Bankininkas. — Taip, sakydavo "per ugnį," bet manydavo "per vandenį"...

Protingas šuo

Viena greitos vaizduotės panelė įpuolė į upę; kas-žin koks geradarys išvilko ją iš vandenio.

Kuomet namie ji atsigavo, tai pareiškė tėvui, kad būtinai ištekėsiani už savo išgelbėtojo

— Bet tai yra negalima, — atsakė jai tėvas.

— Del ko? Nejaugi jis jau yra vedęs?

— O, ne!

— Tai del ko gi? Juk tai mūsų kaimynas?

— Šuo, dūšyte.

Mįslė

Liežuvio neturi, o tiesą pasako. (Veidrodis).

VISUOTINA ISTORIJA
— Kaina $1.00 —
„Vienybė"
193 Grand St., B'klyn, N. Y.

DABAR UŽSIRAŠYK
AMERIKOS LIETUVI
AMERIKOS LIETUVIS, sąvaitinis laikraštis ramių pasiskaitymų, naudingų mokslišku straipsnelių, ir svarbiausių žinių, yra naudingas kiekvienam lietuviui. Kas jį užsirašys lapkričio ar sekančio, gruodžio mėnesio bėgyje, gaus GRAŽIŲ DOVANŲ, knygomis, ir gražų mėnesinį kalendorių. Užsirašykit dabar, turėsite naudingą laikraštį.
Reikalaujam agentų užrašinėt "Amerikos Lietuvį," pardavinėti knygas ir gražias laiškams popieras.
Laiškus ir pinigus adresuokit taip:
"AMERIKOS LIETUVIS"
15 MILLBURY STR., WORCESTER, MASS.

NAUJIENOS
PIRMAS DIDŽIAUSIAS IR GERIAUSIAS DIENRAŠTIS PASAULYJE
NAUJIENAS leidžia darbo žmonės darbo žmonėm.
NAUJIENŲ Metinė Biznio Knyga ir Almanakas 1923 m. su 20,000 informacijomis dykai tiems, kurie užsiprenumeruos Naujienas.
NAUJIENŲ kaina metams Amerikoje $7.00. Lietuvoje $8.00.
NAUJIENOS
1739 So. Halsted Street Chicago, Ill.

JUOZAS GINKUS
Fotografas
499 GRAND STREET, Kampas Union Ave., BROOKLYN, N. Y. Tel. 1042 Stagg
Fotografuoju Veselijas, Pagrabus, Grupas, šeimynas ir pavienius. Darbas atsakantis, kainos prieinamos. Kurie mylit turėt gražius savo paveikslus, tad kreipkitės pas JUOZĄ GINKŲ, kuris padirba puikius paveikslus, kaip mažus, taip ir didelius visokiom spalvom. Reikale kreipkitės pas Juozą Ginkų

Telphone 2372 Greenpoint.
KO TIK REIKIA Į NAMUS GALI GAUTI PAS
Macys Bros. Furniture Co
Mes parduodame naujausios mados fornišius, kas tik kokio skonio nori. Prekės mažesnės už tuos pačius daigtus, negu kitur.
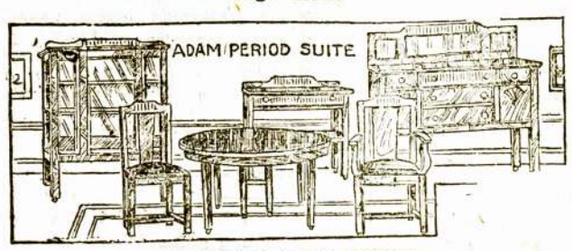

ISMOKESČIAI LABAI LENGVI
Tiktai $1oo arba $2.oo į savaitę.
Patarnavimas geriausias kiek galima. Pristatomi daigtai tie patys kad ir toli — už dyką ir saugiai. Jeigu jums tuom tarpu nieko nereikia, tai pasiųsk savo prieteliui, jeigu jam gero velini.
MACYS BROS. FURNITURE CO.
198-200 Grand Str. Brooklyn, N. Y.
Šale Comedy Teatro. Tarpe Bedford ir Driggs. Ave.

TAUPYK
LEIBELIUS
nuo
MAGNOLIA
IR
STAR PIENO

DEL BRANGIŲ DOVANŲ
VISADOS JO TUREK ANT SAVO LENTYNŲ
Rašykit į bile kurį ant kitos pusės šio leibelio adresą del paveikslinto katalogo
"Apsimoką leibelius taupyti"

1872 — Aukso Jubilėjus — 1922

50 Metų Gaminimo geriausios rūšies ir išdirbystės
Veliavų, Kukardų, Iškabų, Guzikučių
Maršalkoms Stūgų, Lazdų ir tt.
Kunigams Bažnytinių Rubų,
Bažnyčioms kanopų del Procesijų.
Adresuokite:
THE MRS. W. SLOMINSKI BADGE & BANNER W'KS.
1025 Milwaukee Avenue, Chicago, Ill.

KLAIPĖDOS PAMOKA LIETUVIŲ TAUTAI

D. Sargunas

Jeigu Klaipėdos Kraštas dar ir nėra — šiuos žodžius rašant — oficialiai su Lietuva susivienijęs, tai jis visgi kaipo atskira savita valstybė yra dingęs.

Ant kiek galima spėti, tai apie Klaipėdos atgavimą vokiečiams neužsimoka nė sapnuoti. Rusija be abejonės rengiasi į karę prieš Lenkiją; ir kad progos nepražiopsojus, Lietuvos valdžia turėtų taippat daryti, kad Vilnių atgavus. Į jokias derybas su Lenkija Lietuvai neužsimoka įsileisti, nes lenkai per amžius buvo ir tebėra vyliugiai. Lenkija nusibankrūtijusi jokiu būdu negali Lietuvai, už jos pridirbtus nuostolius, atlyginti.

Anglija be abejonės laikysis neitrališkumo; prancų valdžia be abejonės gal ir norėtų lenkams padėti, bet jos liaudis var giai sutiks, kad šimtai tūkstančių jos kareivių kovotų Lenkijos naudai.

Žinoma, jeigu vokiečiai stotų į karą su rusais prieš lenkus, tai prancai be abejonės mobilizuotų visą savo kariumenę ir į tris savaites būtų Berline. Tą gana gerai vokietukai žino ir nors jie dar ir dabar savo šerius stato ir iltis galanda, tai jie visgi pasiliks ramūs.

Rusija be abejonės lenkus sumuš ir jeigu Lietuva jiems nestos talkon, tai rusai be abejonės Vilnių sau pasilaikys. Juk jiems negalima būtų tai padaryti; negalima iš rusų reikalauti, kad jie desėtkus tūkstančių — jeigu ne šimtus tūkstančių — savo kareivių aukautų kad Vilnių Lietuvai iškovojus, kodel Lietuva privalo į karą rengtis.

Buvęs Klaipėdos Kraštas galės Lietuvai kokia penkioliką suvirš tūkstančių kareivių suteikti. Tai nemaža parama.

Bet be Vilniaus, į pietus nuo Nemuno randasi apie pusė milijono lietuvių po vokiečių valdžia, kurie kaipo liuosnoriai suteiktų ir nemenką pagalbą prieš lenkus.

Tautinis ūpas pas balta rusius pradeda kilti ir laikui bėgant, jie reikalaus, kad milionai jų viengenčių būtų iš po lenkų "globos" paliuosuoti.

Milionai vokiečių taippat yra lenkų valdomi. Rusai, kurie dabar visgi stovi už tautų laisvę, lenkus sumušę, pareikalaus, kad bent plebiscito būdu vakariniai Lenkijos apskričių gyventojai galėtų nuspręsti ar tai prie Lenkijos pasilikti ar atgal prie Vokietijos grįžti.

Lietuviai tada galėtų reikalauti, kad visa Mažoji Lietuva (pagal M. Šalčiaus žemlapį) būtų Lietuvai atiduota. Juk vokiečiai negalėtų reikalauti, kad lietuviai dovanai už milionų vokiečių laisvę kraują lietų.

Dabar laikas rengtis į karą -- jokių derybų ar kompromisų su lenkais neturi būti, kaip tik spėka.

Tel. 2320 Greenpoint —:::— Telephone 7867 Main
GRABORIUS
JUOZAS GARŠVA
Mano firma gerai atlieka sekančius darbus: išbalsamuoja ir laidoja mirusius ant visokių kapinių. Pagrabus paruošia nuo paprasčiausių iki prakilniausių. Parsamdo karietas laidotuvėms, veselijoms, krikštynoms ir kitiems pasivažinėjimams.
Viršui minėtais reikalais kreipkitės pas mane, o būsit užganėdinti.
231 Bedford Ave. OFISAI: 264 Front Street
BROOKLYN, NEW YORK

Vienybės Kampelis

PADĖKA VEIKĖJAMS IR DRAUGAMS.

"Vienybės" Bendrovės Direktorių Taryba reiškia gilios padėkos visiems tiems, kurie kelionėje mūsų pirmininko, J. O. Širvydo su Dienraščio reikalais po Philadelphia, Baltimore, Washington ir Pittsburghą, teikė visokios paramos. Ypač gili padėka priklauso: Drui E. G. Klimui, J. V. Griniui, A. L. Reikui, P. P. Jarui, F. Ginkui, A. Kurieaičiui, P. Lazauskui, J. Petrikai, M. J. Vinikui, J. Kripaičiui, J. A. Katkui ir kitiems. "Vienybės" Bendrovė niekuomet neužmirš už teiktą mūsų veikėjams paramą.

Direktorių Valdyba.

—o—

Gerb. Redakcija: —

Suradęs vieną metinį skaitytoją, Kastantą Kisielių, siunčiu Tamstoms jo prenumeratą, tikėdamies, jogei ir tuomi aš pasitarnauju priskubinimui išleidimui "Vienybės" Dienraščio.

Su pagarba —
J. V. Baltrukonis,
Kearney, N. J.

—o—

Gerb. Redakcija: —

Būdamas jau šėrininku ir manydamas dar ateityje pasitarnauti, šiuomi sveikinu Tamstų gražų sumanymą leisti "Vienybę" Dienraščiu, ir tariu nuoširdų linkėjimą, kad kuogreičiausiai prisiartintumėt prie taip senai mano laukiamo dienraščio.

Su pagarba,
J. P. Kasperas,
Pardee, Va.

—o—

Gerb. Redakcija:—

Linksma man atnaujinti skaitymą "Vienybės", nes aš tikiu, kad jau šį metą sulauksime "Vienybę" dienraščiu. Mes skaitėme "Vienybę" jau 36 metus savaitraščiu ir 2 kartu per savaitę, bet dabar trokštame pradėti "Vienybę" skaityti kasdieną, nes "Vienybė" jau būdama savaitraščiu švietė mūsų lietuvių tautą, o virtusi dienraščiu pajėgs išblaškyti daug tamsybių iš mūsų tarpo. Todel. visi lietuviai — į darbą prie steigimo dienraščio.

Aš būdamas A. L. T. Sandaros 75 kuopos narys, atnaujinu "Vienybę" ir tikiu, kad visi Sandariečiai taip padarys — parems kuo galėdami "Vienybę", kad ji pasiliktų dienraščiu. Lai gyvuoja A. L. T. Sandara! Lai būna "Vienybė" dienraštis! Mes remsime, darbuosimės dieną ir naktį už "Vienybės" Dienraštį. Valio, tautiečiai!

Su pagarba,
P. P. Pilkis.

"VIENYBĖS" ĮGALIOTINIAI.

Baltimore, Md.
Pranas Ginkus,
415 W. Pratt St.
Petras Jaras,
521 So. Paca St.
A. Kurelaitis,
834 Hollins St.
Petras Lazauskas,
541 So. Paca St.
Juozas Petrika,
539 Washington Blvd.
Juozas Juškevičius,
407 W. Pratt St.
Jonas Kablis,
625 Washington Blvd.
Jonas Alyta,
111 Penn St.
J. S. Galinaitis,
809 Hollins St.

Philadelphia, Pa.
Jonas Grinius,
3120 Richmond St.
Atlantic Trading Co.,
769 So. 2nd St.
Alek L. Reikus,
4719 Melrose St.

Alexandria, Va.
P. J. Kunigonis,
R. F. D. No. 2.

Pittsburgh, Pa.
Jonas A. Katkus,
1217 Beaver Ave.

Oregon 3995 M.
Dr. Ignotas Stankus
1210 SO. BROAD ST.
Philadelphia, Pa.
Lietuvis daktaras-chirurgas
Valandos: Nuo 9 iki 11 A. M.
Nuo 2 ki 4 P. M.
Nuo 7 iki 8 P. M.
Nedėliomis Nuo 10 iki 3 P. M.

10 Metų Nepaliaujamos Praktikos
ASMENIŠKAS PATARNAVIMAS
DR. N. A. POSNER
Surgeon—Dentist
313 Bedford Av., Brooklyn, N. Y.
(Tel. 3428 Greenpoint)

Tel. Stagg 8470
MAURICE GOLDSCHMID CATERER
KNAPP MANSION
550-554 Bedford Ave. Near Ross St. Brooklyn NY
For Wedding Parties, Banquets and all Social Functions
Dishes and Silverware Loaned
Elegant and Large Lodge Rooms to Let
Outside Catering a Specialty
Geresnės Įstaigos nėra Brooklyne ir negali buti.

BALTIJOS-AMERIKOS LINIJA 9 Broadway, New York, N.Y.
TIESI KELIONĖ Į LIETUVĄ
PER HAMBURGĄ, PILIAVĄ ARBA LIEPOJŲ
Važiuokit visi parankiu ir tiesiu keliu aplenkdami Lenkų Koridorį
Visa trečia klesa padalinta į kambarius ant 2-jų, 4-rių, 6-ių ir 8-nių lovų
S. S. LATVIA ..... VASARIO 28 D.
S. S. LITUANIA ..... KOVO 14 D.
Iš New Yorko, Boston ar Philadelphijos į
HAMBURGA — $103.50 PILIAVĄ — $106.50
KLAIPĖDA IR MEMEL — $107.00
Iš Bostono į New Yorką ant "Fall River Linijos"; iš Philadelphijos gelžkeliu
Kreipkitės prie Vietinių Agentų

Skrantono Žinios

LIETUVIŲ T. K. PARAPIJOS ATSKAITA.

Sekmadienį, 21 d. sausio, 1923 m., Kun. J. Gritėnas užsakė tuoj po sumai jau pirmiau pagarsintą metinį parapijos susirinkimą. Apie pirmą val. popietų žmonės susirinko parapijos svetainėn. Pirmininkas, Antanas Aukščiunas, atidarė posėdį ir pakvietė protokolo raštininką, Joną Mutukevičių, kuris peršaukęs kom. narius, skaitė protokolus iš pirmųjų susirinkimų. Protokolai išklausyti ir apart keleto klausimų tapo priimti.

Toliau, atėjo atskaita fin. raštininko, Antano Čelkio, kuri skamba sekamai:

Įeigos 1922 metų

Mėnesinių — — —	$1,817.00
Ant bažnyčios — —	472.00
Kapinės — — — —	580.45
Iš parap. vakarėlių—	1,606.79
Už žvakes — — —	54.40
Randų svetainės —	51.00
Ant naujų stacijų surinkta — — —	53.75
Kafedratikom — —	57.00
Delegatam — — —	2.00
Už konstitucijas —	2.75
Už liet. vėliavėles —	24.00
Ant malevojimo bažnyčios — — —	135.00
Už abrozą Kundroto	50.00
Už apgarsinimus ant steidžiaus kortinos	150.00
Aukos sidabro fond.	201.50
Viso —	$5,950.41
Paskolos — — — —	$2.200.00
	$8,150.41
Šausio 1 d., 1922 buvo — — — — —	672.58
Viso įeigų per metus buvo — — — —	$8,823.00

Išmokėta 1922 m.

Telefonas, elektra, vanduo, gazas ir kt.	$183.02
Angliai — — — —	246.50
Algos — — — —	1,742.00
Už žvakes — — —	130.22
Vakarėl. iškaščiai —	715.09
Pabaigta mokėti už krut. pav. mašiną	157.50
Liktorėliai — — —	5.25
Kuknios iškaščiai —	65.38
Pataisymas kapinių	76.92
Palmos verbai — —	4.50
Aukso-Sid. Fond. —	211.50
Katedratinam — —	100.00
Išmokėta nuoš. —	192.00
Viso išėjo	$4,883.25
Skolų atiduota — —	3,630.00
Viso išmokėta	$8,513.25
Viso įeigų buvo už 1922 m. — — —	$8,823.00
Išmokėta — — —	8,513.25
Liko	$309.75

Po keleto mažų interpletacijų finansų raštininko atskaita tapo priimta.

Priėjo rinkimai pas. valdybos, arba komiteto ir liko išrinkti šie:

Antanas Aukščiunas, Pirm.;
Juozas Rakauskas, Pagelb.;
Jonas Valatka, Prot. Rašt.;
Pranas Lukoševičius, Fin. Raš.;
Jonas Siaurukas, Iždininkas.

Kasos globėjai:
Antanas Čelkis,
Bronys Šimanskis,
Marė Spūdis.

Kolektoriai:
Pranas Stravinskas,
Antanas Pečkus,
Antanas Kvederas,
Mikolas Neskauskas,
Kazys Brunza,
Mikolas Judickas.

Bažnyčios maršalkai:
Jonas Jastremskis,
Jonas Pipčius.

Užbaigus rinkimus, pirmininkas paprašė susirinkusiųjų paduoti kokį nors sumanymą bėgantiems metams. Paduota keliolika, visokios rūšies sumanymų, kokiu būdu padidinti įplaukas, idant greičiau apmokėti esančias ant parapijos skolas. Baigiant svarstymą, Pranas Čelkis įnešė sumanymą, kad kožnas dirbantis asmuo parapijoje paaukautų dienos užmokestį apmokėjimui skolos. Šį sumanymą parėmė Jonas Jastremskis. Laike balsavimo nebuvo nei vieno prieš įnešimą. Tas sumanymas yra labai tinkamas ir atsakantis. Dienos darbą paaukauti su savo šeimyna ant bažnyčios? Tai puikus sumanymas. Tėvas pradirbęs beveik visą savo amžių požemėje pažada dienos užmokestį kaipo duoklę Dievui, nuo kurio ima savo jėgas, savo tautai, iš kurios paeina ir savo Bažnyčiai, kurios yra narys. Tas sumanymas akyse mūsų priešų yra pavojingesnis už kardą abiems pusėms kertantį.

Mūsų parapijos nariai gerai atmena, o nekurie ir iki mirčiai nepamirš, kaip, iškilus provoms Šv. Juozapo parapijoje už blogą rymiškų kun. elgimasi, žmonės reikalavo reformos vedimo reikalų. Tai ką gavo? Nagi, atvykęs airių vyskupas, M. Hobanas, užpykęs ant žmonių, mušė su kumščia į altorių, nepaisydamas ambonijoje esančio Šv. Sakramento, šaukdamas: "This is my property"! (Čia yra mano nuosavybė). Tas privedė prie to, kad žmonės turėjo išsižadėti savo kruvinos procės. Šv. Juozapo bažnyčią statė žmonės produktyviški, kurie myli Dievą, bažnyčią ir savo organizaciją, bet kas iš to išėjo? Turėjo apleisti ir ieškoti sau prieglaudos kitur, su baime širdyje, sakydami: "Ar vyskūpas su mūsų kunigais nenori mus pripažinti? Atima nuo mūs bažnyčią, kurios mes pamatus kasėme ir aukas dėjome kaip išgalėdami? Tai negalimas daiktas, tai sapnis, tai melas!" Taip svajojo lietuviai darbininkai Scrantone. Bandė žmonės rasti teisybę civiliškoje valdžioje, bet kur tau — niekas negali būti galingesnis už lietuvių dolarius airiams vyskūpams sudėtus. Nei Scrantonas, nei Harrisburgas negelbėjo. Liko to, kuris sakė: "My property."

(Daugiau bus)

Tel. 4428 Greenpoint.
Dr. John Waluk
Valandos:
nuo 8 iki 10 iš ryto
nuo 1 iki 3 po pietų
nuo 6 iki 8 vakare
Nedėliomis pagal sutarimą
161 North 6th Street
Brooklyn, N. Y.

PIRMAS LIETUVYS
Chiropraktikas-Gydytojas
J. Vaitulionis, D.C.
390 Grand Street
Brooklyn, N. Y.
Valandos nuo 4 iki 8 val. vak.
Nedėlioms ir šventadieniais:
Nuo 10 v. ryto iki 1 v. po piet.

HOLLAND AMERICA LINE
Geriausias tiesioginis susinešimas su Lietuva. Laivas veža keleivius iš Rotterdamo tiesiai į Piliavą. Visi laivai išplaukia iš New Yorko
NOORDAM ..... Vasario 10
N. AMSTERDAM .... Vasario 17
VOLENDAM (naujas) Vasario 24
Mūsų laivai turi puikius įrengimus
Trečios klesos keleiviams
Užsisakyti galite pas vietinius agentus arba pas:
HOLLAND AMERICA LINE
24 State Street New York

ROYAL MAIL
"PATOGUMŲ KELIAS"
Į Europą
Vienos klesos kajutomis garsūs "O" laivai "Orbita" ir "Orduna" duoda smagų kelią į Hamburgą. Laivakortė 2 kl. — $130. Trečios klesos — $103.50.
Pavasary ims plaukioti "Orca" ir "Ohio"
ROYAL MAIL STEAM PACKET COMPANY
Sanderson and Son., Inc. Agents
26 Broadway, New York
arba pas vietinius agentus

Tel. 595 Greenpoint.
Daktaras J. S. MISEVIČIUS
270 Berry St., B'klyn, N.Y.
Office Hours:
8-10 a.m. 12-2 p.m. 6-8 p.m

PETRAS MACYS

Parsamdau automobilius del Veselilių, Krikštynų ir nuvežu prie laivų prieplaukų
TEL. STAGG 1750
Graham Av. and Grand Str.
Brooklyn, N. Y.

Artistas Fotografas

Malevoju ir Fotografuoju visokius paveikslus nuo mažiausio iki didžiausiam, viską kas tik yra fotografuojama.
Fotografuoju dieną ir naktį. Darbas atliekamas už žemiausią kainą. Visuomet kreipkitės:
MOTIEJUS LIAUKUS
308 Bedford Av., kamp. So 1-mos
Brooklyn, N. Y.

Tikra Lietuviška Duona
kurią kepa
„Garsas" Keptuvė
(Seniausia įstaiga)
Kepa duoną iš ruginių miltų. Taipgi kepame keiksus, vestuvėms ir kitiems pokiliams. Visuomet kreipkitės su užsakymais prie „Garsas" keptuvė. Siunčiame duoną ir į kitus miestus.
W. MASIULEVICH
A. SHRUPSKIS
(Savininkai)
209 Bedford Ave.,
Brooklyn, N. Y. Tel. G'p't. 2876

CUNARD
LIETUVON PER 10 DIENŲ
Vienintėlis vandeniu kelias Lietuvon per Southamptoną ant Milžinų laivų
AQUITANIA MAURETANIA BERENGARIA
Apleidžia New York kas Utarninką
Greitas persėdis Southamptone
Lietuviai ypatiškai lydėti
Į Piliavą 2-ra kl. $150.00. 3-čia klesa $106.50) Karės taksai atskirai
KELIAUNINKAI IŠ LIETUVOS sėda ant laivo Piliavoj važiuojant į Southamptoną ir ten persėda ant Milžinų laivų. Savaitinė tarnystė.
Greičiausi laivai pasaulyje
Informacijas kaslink kainų ir reikalingų dokumentų del iškalno apmokamų kelauninkų galite gaut nuo bile agento. Pareikalaukite. Yra vienas jūsų mieste ar apielinkėj.
Cunard Line
25 Broadway,
New York.

STASYS PAUŽA
UŽLAIKAU VYRIŠKŲ APRĖDALŲ KRAUTUVĘ
Kaip tai:
Skrybėlių, Viršutinių ir apatinių marškinių, Kalnierių, kaklaraiščių, pančekų ir visokių reikalingų vyrams apsirengimui daiktų
Reikale prašau atsilankyti
131 GRAND STR.
Brooklyn, N. Y.

Laikrodninkai ir Auksorlai

RAŠKINIS ir VOKIETAITIS
Didžiausias pasirinkimas laikrodėlių, žiedų, retežėlių, špilkų, guzikų ir kitokių papuošalų. Ypatingai važiuojantie į Lietuvą rasite didžiausį pasirinkimą nupirkimui puikiausių dovanų savo tėveliams, broliams, seselėms ir draugams. Taisome laikrodžius ir kitus auksinius daiktus; už savo darbą pilnai atsakome. Reikale praome atsilankyti.
141 GRAND ST. B'KLYN, N. Y.

MOTERŲ SKYRIUS

Avižinė Duona

Gardi su valgiais — pamėgink.

1 puoduką pieno ar vandenio
1 šaukštuką druskos
2 ir pusę puodukų kvietinių miltų.
Trečdalis šmotelio mielių (yeast).
1 puoduką avižų (rolled oats)

Pašildyk vandenį ar pieną, pridėk druską ir užpilk ant avižų, šaldyk pusę valandos, pridėk mieles, sumaišytas su ketvirtadaliu puoduko šilto vandenio, ir miltus. Išminkyk ir leisk iškilti pakol bus du kartus didesnė. Vėl išminkyk ir leisk kilti blėtoje, pakol bus du kartu didesnė. Kepk vidutiniai karštame pečiuje 50 minutų. Padaro vieną kepalą sveriantį 11-4 svarų.

SPAISYTI AVIŽINIAI PYRAGAIČIAI

Visa šeimyna mėgs šituos pyragaičius, ir jie lengvai padaromi.

1 ir pusė puodukų miltų
Pusė puoduko išvirto "oatmeal"
Čvertį puoduko cukraus.
Čvertį puoduko rozinkų,
Čvertį puoduko molasses.
Čvertį šaukštuko sodos.
Pusę šaukštuko baking powder.
Pusę šaukštuko cinamonų.
3 šaukštus taukų.

Pašildyk molasses ir taukus iki virti pradės. Sumaišyk su kitais daiktais. Kepk mažose pyragaičių blėtose (muffin pans) 30 minutų. Šis surašas padaro 12 pyragaičių.

Nepaprastai traškios, skanios ir pigios yra.

ŠKOTIŠKOS AVIŽŲ KREKĖS

2 puoduku avižų (rolled oats)
Čvertį puoduko pieno.
Čvertį puoduko molasses.
11-2 šaukštų taukų.
Čvertį šaukštuko sodos.
1 šaukštuką druskos.

Sutrink avižas ir sumaišyk su kitais daiktais. Iškočiok plonai ir išpjaustyk į keturkampius šmotus. Kepk vidutiniai karštame pečiuje 20 minutų. Šitas surašas padaro 3 tuzinus krekių.

GERAM VISUR GERAI

Rašo Svajonė

Koki ten juokdarė ar Juoko Mylėtoja 95 "Vienybės" Moterų skyriuje baisiai šoko ginti Amerikoje gyvenančias merginas, o Lietuvoje išpeikė kaip tik įstengė. Bet gerb. Juoko Mylėtoja tur būt pamiršai, kad Lietuvos merginos ne vienos rinko į Seimą vaikinus su ilgais žiponais (kunigėlius), bet rinko vyrai, vaikinai, moterys, seniai ir merginų; tad ant jų vienų kaltė mesti neišpuola.

Antra, Lietuvos vaikinai nedejuoja, kad jiems nėra gerų merginų apsivesti, bet kožnas gauna sau tinkamą ir dorą mergaitę; taipgi ant merginų niekur negirdėt rūgojant, kad jos ištvirkę ir tt. Amerikoje pasiskaityk gerb. Juoko Mylėtoja "Vienybės" No. 95 1922 m. Feljetonas: "Nutrintas Vainikėlis" p. Sakalo, taipgi Moterų Skyriuj, tam pačiam Nr. skraido Sakalas, čiulbėdamas vis apie merginas; tur būt kas nors yra, kad Sakalas ir žiemos laike skraidydamas virš galvų Amerikos merginų čiulba apie "nutrintus vainikėlius" ir žaibas taipgi porą kartų žybtelėjo; o kiek sušilus, gali ir labai pradėti žaibuot, kai išgirs, kad jam pritariančių yra. Visai nėra taip, kaip gerb. Juoko Mylėtoja nupiešia, kad Lietuvos mergaitės taip tamsios, kaip čebato aulas; tas ne tiesa. Žiūrėk, kaip jos vasaros laike puikius darželius pagamina, pilnus gėlių prisėja, o daina rūtų darželiuose ir po visą Lietuvos šalį taip puikiai skamba; moka visokių gražių rankų darbelių, yra linksmos, doros, mylinčios dainas ir žalią rūtelę! Atsimink, gerb. Juoko Mylėtoja, kad Lietuvos mergaitės, buvo per amžius su spaustos po svetimųjų jungu, o jūs amerikietės naudojotės pilna laisve, turėdamos puikią literatūrą; bet ir tai ar labai jau toli nužengėt? O Lietuvos moterys ir merginos, nors amžius išbuvę po svetimu jungu, bet išlaikė savo gimtą kalbą, dorą, dainas ir tt. Ir vos tik Nepriklausomybės saulutei nušvietus ant Lietuvos padangės, pasklydo puiki ir laisva dainos po visą Lietuvos šalį!

Palauk, juokdare! Už metų kitų Lietuvos merginos, kad tik nepralenktų ir jūsų...

GUMINĖS RINKĖS

Vartojimas netikusių guminių rinkių yra paprasta priežastis sugedusių konservų. Konservuoti vaisiai ar daržovės gali būt švieži iš tavo darželio, uždangalas geras ir absoliučiai čystas, visas konservavimo darbas atliktas kuogeriausiai, bet jeigu guminės rinkės netikusios, tai visas darbas nueis niekais. Jeigu šeimyninkė kaitina bonką, tuomet reikalinga geriausios rūšies guminė rinkė. Jeigu rinkė po įkaitinimu rodo trūkumą, nevartok ją, bet uždėk naują. Peržiūrėjimas tūkstančių rinkių parodė, jog spalva, nepaisant populariškos nuomonės, nieko bendro neturi su gumos rūšia ar stiprumu. Rinkė turėtų palaikyti 13 svarų. Rinkė, kuri lankstant arba gnaibant lūžta, neturi vertės konservavime, kur bonka ir viskas kaitinti.

Iš Lietuvos Operos

Lankiusieji Lietuvos operos artistų koncertus negali atsidžiaugti kaikurių jų sudainuotų dainų gražumu ir juokingumu. Dabar visi gali tų dainų nusipirkti "Vienybės" išleistuvėje.

1. **Stasys, A. Vanagaičio** kompozicija. Kaina 50c. Labai skambi ir juokinga daina vienam balsui (iki f-sharp) ir pianui.

2. **Dul-Dul-Dūdelė.** A. Vanagaičio kompozicija. Kaina 50c. Nėr tokio žmogaus, kuriam ši dainelė nepatiktų. Tinka augštam balsui (iki a)

3. **Oi Neverk, Motušėle!** J. Naujalio kompozicija baritonui, smuikui ir pianui. Kaina $1.00. Tai rimtas ir gražus dalykas, labai tinkamas koncertams.

Užsakymus siūskite adresu

"VIENYBĖ"
193—197 Grand Street
Brooklyn, N. Y.

LIETUVIS ADVOKATAS
Užsiima varymu bylų visuose Teismuose
Skolina pinigus ant mortgedžių ir priima pinigus del išskolinimo ant mortgedžių nešančių šeštą nuošimtį. Norinti pirkti namus, gauti paskolą ar inverstinti savo pinigus ant mortgedžių ant nuosavybės (real estate) miestuose, lai kreipiasi pas
JONAS S. LOPATTO
Attorney and Counsellor-at-Law
308-9-10 Coal Exchange Building
(Cor. River and W. Market St.)
Wilkes Barre, Pa.
Bel. Tel.: 1864. Res.: 3532-J

Brooklyno ir Apylinkės Žinios

„Vienybės" Adresas: 193-197 Grand Street, Brooklyn, N. Y. Telefonas: 2427 Greenpoint

PAKVIETIMAS SEIMAN.

Šiandien, Vasario 12 d. išsiuntinėti visiems "Vienybės" šėrininkams pakvietimai į Seimą, kuris įvyksta kovo 3 ir 4 dd. Kartu su pakvietimais yra išsiųsti ir pavadų blankai (proksies). Kurie šėrininkai negali atvykti seiman asmeniškai, privalo užrasyti savo pavadą (proksy) tokiam žmogui, kuris tikrai seime dalyvaus (galima ir kuriam nors direktoriui). Pavadą, pridėjus dešimties centų "Documentary Stamp", o neturint tokio — įdėti tuosą pašto ženklelį už 10c. atsiųsti tuoj į Balsų Komisiją.

Atvykstant seiman asmeniškai, taippat reikia pavadų kortelę atsinešti, nes sužymėtieji anoje numeriai ir akcininko adresas palengvins užregistravimą seimo dalyvių.

Jei kas delei pamainyto adreso, ar kitokių priežasčių nesulauks pakvietimo ir pavadų blanko šios savaitės bėgyje, lai tuoj rašo "Vienybės" Bendrovei, paduodamas savo certifikato numerį, kiek turi šėrų ir kokis dabartinis adresas. Tokiems bus išsiųsti nauji pakvietimai.

Mat pasirodo, kad kai kurie šėrininkai pamainė savo adresus, bet nedavė žinios "Vienybės" Korporacijos sekretoriui ir tokiu budu jų naujasis adresas neįrašytas šėrininkų knygon. Sekr. P. Bukšnaitis

PASIUSTA $500 LIETUVOS ŠAULIAMS.

Vasario 10 d. iš Lietuvių Piliečių Sąjungos centro duota instrukcijos Lietuvos Atstovybei, kurios globoje dar tebėra neatiduotas L. P. Sąjungos iždas, kad kuogreičiausiai būtų išsiųsta Lietuvos Sauliams $500 aukų, kurias pereitasis L. P. S-gos seimas buvo paskyręs.

J. O. Širvydas,
L. P. S. Pirmininkas.

NESUSIPRATIMAI DELEI p. ŠLEŽEVIČIENĖS MARŠRUTO.

Kaip buvo laikraščiuose paskelbta, Vasario 3 d. turėjo Newarke, N. J. įvykti p. D. Šleževičienės prakalbos. Prakalbos buvo surengtos ir publika susirinko, bet p. Šleževičienė nei p. Venciuvienė nepribuvo.

Paskui išsiaiškino, kad gerbiamosios viešnios buvo nekaltos. Kuomet Newarko veikėjai telefonavo New Yorko ofisan, jogei prakalbos surengtos, tai iš ten buvę atsakyta, jogei viešnios pribūti negalėsią. Tuomtarpu gerb. viešnios ištikrųjų pribūti galėję, tik per kieno ten nesusipratimą joms nebuvo tinkamai pranešta.

Korespondentas.

TRIJŲ ORGANIZACIJŲ ATSTOVŲ KONFERENCIJA.

Vasario 11 d., "Vienybės" Name įvyko greitu laiku sukviesta nepaprastoji konferencija atstovų šių organizacijų: Lietuvių Piliečių Sąjungos, Amerikos Lietuvių Tautinės Sandaros ir Lietuvių Moterų Globos Komiteto. Dalyvavo: L. P. S. pirmininkas J. O. Širvydas, A. L. T. S. pirmininkas J. W. Liutas, taipgi šie mūsų organizacijų astovai: J. Ambraziejus, A. Mikalauskas, I. Stanevičius, J. Garšva, St. Pauža, Dr. J. Valukienė, K. Širvydienė, J. Mikolainienė, M. Liutienė.

Taipgi dalyvavo Lietuvos viešnios, gerb. D. Šleževičienė ir V. Venciuvienė.

Konferencijos tikslas buvo dvejopas: Parengti gerą p. Šleževičienei maršrūtą keliauti po kolionijas su Lietuvos našlaičių reikalais ir išrinkti laikiną komitetą Klaipėdos Kraštui remti.

P. Šleževičienės ir p. Venciuvienės maršrūtui išrinkti komitetas iš sekančių veikėjų: Pirm. A. Mikalauskas, sekr. St. Pauža. Komiteto nariai: J. W. Liutas, J. O. Širvydas ir J. Ambraziejus.

Maršrūtas pirmiaus laikraščiuose paskelbtas tampa atšaukta, išskyrus tas vietas, kuriose iki šiai dienai jau prakalbos surengtos ir p-iai Šleževičienei praneštos. Naujo maršrūto skicą pasiūlė pil. Liutas. Jis tapo priimtas. Tasis maršrūtas tampa padalintas sekančiai:

1-mas Distriktas: Brooklyn-Williamsburgh, So. Brooklyn, Central Brooklyn, Maspeth, Elizabeth, Newark, Paterson, New York-Bronx.

2-ras Distriktas: Bridgeport, Conn.; New Haven, Ansonia, Naugatuck ir Union City, Waterbury, New Britain, Hartford, Providence, R. I., Worcester, Mass., Boston, Lawrence, Montello, Cambridge, Fitchburgh.

Šitam distriktui raštinė Bostone.

3-čias Distriktas: Albany, N. Y., Hoosick Falls, Schenectady, Amsterdam, Herkimer, Utica, Syracuse, Buffalo, Niagara Fall, Erie, Pa., Cleveland, O., Toledo, Mich., Grand Rapids, Mich.

Šitam distriktui raštinė Cleveland, Ohio.

4-tas Distriktas: Chicago, Ill. Čia ir raštinė.

5-tas Distriktas: Pittsburgh, Pa. Čia ir raštinė.

6-tas Distriktas: Wilkes Barre, Pa. ia ir raštinė.

7-tas Distriktas: Philadelphia, Pa. Čia ir raštinė.

Pažymėtų kolionijų veikėjai yra maloniai ir veikiai kviečiami susinešti su Maršrūto Komiteto sekretoriumi šiuo adresu: St. Pauža, 131 Grand Street, Brooklyn, N. Y. (Telefonas: Greenpoint 6611. Telefonas gaunamas tik iki 8 val. vakare.)

SUTVERTA KLAIPĖDOS RĖMIMUI KOMITETAS.

Viršuj minėtoje konferencijoje tapo apkalbėta didelės svarbos dalykas, būtent Klaipėdos Krašto rėmimas, ir kaip jis Amerikoje dar nesutvarkytas. Kad pagelbėjus tą sutvarkyti, konferencija išrinko laikinąjį komitetą. Vardo dar nedavė, bet pasiūlytas šitokis: "Lietuvos Kraštų Vaduotės Komiteta". Jisai užsiims netiktai Klaipėdos Krašto aukų sutvarkymui, bet ir Vilniaus, Suvalkų ir Gardino žemių atvadavimo aukomis.

Komitetas parinkta iš 10 žmonių, nuo organizacijų ir nuo vietos lietuvių draugijų. Draugijos bus kviečiamos savo delegatus prie to prikviesti.

Pirmutinis organizatyvis susirinkimas įvyks ateinantį trečiadienį Vasario 14 d. vakare, "Vienybės" Name, nuo 8 vakare.

REDAKTORIŲ REZOLIUCIJA.

Amerikoj kuriasi komitetas Klaipėdai gelbėti. Kol toks komitetas susikurs, reikia daug darbų padaryti, skubiai aukas rinkti, ir jas tuoj persiųsti Klaipėdiečiams. Turint galvoj, kad Lietuvos valstybės jokie organai negali būti maišomi su Klaipėdiečių moraliu bei materialiu rėmimu, "Vienybės", "Tėvynės" ir "Garso" redaktoriai, susirinkę ir plačiai tuos reikalus apkalbėję, sutarė paskelbti Amerikos Lietuvių visuomenei, kad visos Klaipėdos paramai skirtas aukas siųstų į lietuvių laikraščių redakcijas tol, kol Klaipėdai remti komitetas susikurs. Gi, tokiam komitetui susikūrus, redakcjos tas aukas tuoj tam komitetui perduoda, kurs jas ir persiunčia Klaipėdiečiams.

J. O. Širvydas,
S. E. Vivaitis,
L. Šimutis.

SUDEGĖ SALĖ — SUIRO LIETUVIŲ KONCERTAS.

Pereito šeštadienio širyto apie 7 val. sudengė iki pamatų didelė svetainė, Palm Garden, kampas Green ir Wilson Aves., kur Lietuvių Amerikos Ukėsų Kliubas turėjo prirengęs savo koncertą ir balių kaip tik ant rytojaus nedėldienyje (kaip jau buvo "Vienybėje" garsinta). Kliubui padarė nemaža nuostolių prisirengimui prie šitos didelės pramogos. Buvo turėję išeiti du dideli korai: Operetės ir Aido, taipgi kitų įvairių pagražinimų.

Tai dar pirmas atsitikimas Brooklyne, kad sudegtų svetainė prieš pat lietuvių surengtą pramogą.

PRANEŠIMAS.

Brooklyno ir apylinkės visuomenei pranešame, kad rengtasis koncertas ir šokiai per Lietuvių Amerikos Ukėsų Kliubą ant 11 d. Vasario, 1923, Palm Garden Svetainėje, nejvyko iš priežasties sudegimo viršminėtos svetainės 10 d. vasario, išryto. Rengimo Komisija, gavus apie tai žinią, stengėsi surasti kitą svetainę artimoje vietoje ir perkelti parengimą be nuostolių publikai ir rengėjams. Bet nebuvo galima gauti patogios vietos. Todel pranešame publikai, programų rėmėjams, korams ir artistams, jeigu bus galima surengti tokis pat parengimas kitoje svetainėje, tai apie tai pranešime vėliaus. Šiuomi kartu atsiprašome visų, kurie sueikvojo savo brangų laiką, nors ne iš mūsų kaltės tas nesmagumas atsitiko.

Rengimo Komisija:
J. A. Draugelis, Sekr.,
J. Šaltis, pirm.

"GARSIEČIŲ" ŽINIAI.

Perskaitęs per. nr. "Vienybės" p. Kataliko laiškelį į Redakciją, skaitaus reikalingu ir aš pridūrti sekančią pastabą. "Garso" štabas pradėjo reikalauti, kad viešai nuo estradų politikiški mitingai būtų prededami ir užbaigiami su Dievo vardu, kaip to Šoliūnas pareikalavo mitinge delei Klaipėdos.

Šiomis dienomis Brooklyne lankėsi labai žinomas kun. A. Januškas, kuris tarp ko kito štai ką vienoje vietoje pasakė: "Mano byla su "Garsu" arba S. L. R. K. A. tebeina. Aš juos apskundžiau ant $50,000 atlyginimo už biaurų šmeižtą per "Garsą" ant manęs. Būtų viskas gerai, jeigu "Garso" klika būtų tą šmeižtą atšaukusi, bet jie nei laikraštinės etikos nežiūrėjo, nei Dievo pabijojo, ir bevelijo eiti į bylas ir Susiv. skriausti, o šmeižtų prieš mane neatšaukė."

Taigi matote, kad "Garse" ištikro Dievas labai reikalingas, nes tenai susidarė grupė bedievių, kurie visus šmeižia, kas nepučia į dūdą kun. Kemėšiaus, kuris pasižabojęs "Garso" štabą ir Lietuvos Atstovybės (tai yra mūsų visuomenės) pinigus apmokamas, pila botagu Šimučiui, Šoliūnui, kad mūsų visuomenę demoralizuotų.

Kitas Katalikas.

A. IVAŠKEVIČIUS AMERIKONŲ SPAUDOJE.

Pereitą penktadienį New Yorko dienraštis "Daily News" įdėjo paveikslą piliečio Antano Ivaškevičiaus (kurį jie vadina Anthony Ivas). Apačioje šitokis parašas: "SMAGUMAS? — Anthony Ivas, lietuvis amerikietis, nesenai iškeliavo Lietuvon delei smagumo. Jisai privertė prancus atiduoti Klaipėdą ir tenai sutvėrėr valdžią".

Nors kiti Amerikos dienraščiai jau senai įdėjo žinias apie pil. A. Ivaškevičiaus pasidarbavimą Lietuvoje ir Klaipėdoje, bet paveikslėlis jo mums dar pirmą sykį teko matyti anglų spaudoje.

LIETUVIŲ GIMNASTIKŲ KLIUBO DARBUOTĖ

Per 20 metų yra žinoma, kad L. G. Kliubas visuomet surengė gražių pramogų nepaisant žiema ar vasara. Pavasario ir vasaros sezone, L. G. Kliubo parengimai bus sekančiai: —

14 d. balandžio Balius ir kabaretas Arcadia Hall.

27 d. Gegužės, Piknikas, Cypress Hills Parke.

8 d. birpos, Piknikas Dexter Parke.

12 d. Aug. Piknikas Dexter Parke.

6 d. October, Balius Labor Lyceum Svetainėje.

Prie tam dar žadama surengti autingą (išvažiavimą). Autingo diena ir vieta bus paskelbta vėliau. Patartina kitoms draugijoms užsižymėti minėtas dienas, kad išvengus susidūrimų parengimuose.

J. Jokubaitis, Kl. Rašt.

Real Estate Pardavimui

3 augštų mūrinis, 2 šeimynų, didelis groseris, 2 štorai 4 karų garadžius. Su visom įtaisom. Rendos $2,484 metams. Cash $6,000. Kaina $22,000.

3 šeimynų mūrinis namas, lotas 25 per 100. 17 kambarių, 3 maudynės, garinė šiluma, šviesi kambariai. Kaina $13,000. Cash $3,000.

Arlington sekšene: — 3 šeimynų mūro namas, 2 karų garadžius, lotas 29 per 153. Rendos $1848 metams. Kaina — $14,500. Cash $4,000.

Tarpe Broadway ir Lee Ave. 3 šeimynų mūro namas, 18 kambarių, elektros šviesa, naujos maudynės. Visi šviesi kambariai

Williamsburgh sekšene: — 7 šeimynom mūrinis namas, rendos $1596 metams. Kaina $9,500. Cash $3,000.

2 ir pusės šeimynos mūrinis namas su visom įtaisom. Rendos $1328 m. Kaina $8,500. Cash $4,500.

Parsiduoda didelis groseris su gyvenimui kambariais labai pigia kaina. Savininkas apleidžia šį miestą.

Ridgewood sekšene: — Palei Wyckoff Av. stotę, 6 šeimynų medinis namas. Rendos $1378 metams. Kaina $10,000 Cash $3,500.

Parsiduoda restoranas labai geroj vietoj. Kas supranta tą biznį, gero proga turite lengvą užsiėmimą.

Parsiduoda didelis graseris su gyvenimo kambariais. Atsišaukit tuojaus. Labai pigiai galima pirkti.

Atsišaukit tuojaus į
"VIENYBĖ"
Real Estate and Insurance
W. Shabūnas
193 Grand St., Brooklyn, N. Y.

Tel. Greenpoint 5812

DR. A. PETRIKA
LIETUVIS DENTISTAS
229 Bedford Ave., kampas N. 4 St.
BROOKLYN, N. Y.
Valandos:
Nuo 10 val. ryto iki 12 val.
Nuo 2 po pietų iki 8 val.

BIBLIJOS TYRINĖTOJAI LAIKO SUSIRINKIMUS sekančiose vietose: —

Pėtnyčiomis, nuo 7:30 val. vakare
SOKOLŲ SVETAINĖJE, 190 GRAND STREET

Nedėliomis nuo 10:15 val. iš ryto
AM. L. KLIUBO SVETAINĖJE, 803 DRIGGS AVENUE

P. S. Šią pėtnyčią bus aiškinama APIE KRIKŠTĄ.

Įžanga už dyką — — — — — — — Kolektų Nedaroma

PRANEŠIMAS BROOKLYNIEČIAMS

Draugai ir Draugės! —

Kaip galima biskį geriau pragyvent, kaip iš kokios dirbtuvės, aš parduodu grosernę ir sykiu saldainių krautuvę. Kaip tik proga įsigyti žmogui geresnio gyvenimo. Pardavimo priežastis, turiu apleisti greitu laiku šitą valstiją. Labai geroj vietoj, tarpe didelių dirbtuvių. Atsišaukit: 143 North 11th Str., Brooklyn, N. Y. (14

Reikia Darbininkų

Reikalinga patyrusių opereitorių ant bliuzukių, taipgi rankovinių ir pabaigėjo ant dvi-adatinės mašinos. Kreipkis: 141 Kosciusko St., Brooklyn, N. Y. (13)

Įvairūs Pardavimai

Parsiduoda bučernė. Delei partnerių skyrimosi, pigiai parsiduoda labai geroje vietoje bučernė visa, ar tik vieno partnerio dalis. Kreipkitės šiuo adresu: Ambraziejus Bielskis, 536 Grand St., Brooklyn, N. Y. (13)

LIETUVIŠKA AKUŠERKA

Marijona Tamkienė
prie palagų ant pareikalavimo dieną ar naktį, taipgi ir nedėldieniais. Darbą atlieka atsakančiai už prieinamą kainą
30 STAGG STREET
Brooklyn, N. Y.
Tel. Stagg 6731

Telephone 9759 Main
Fotografas
IR MALIORIUS
Nufotografuoja ir numalevoja visokius paveikslus įvairiausiomis spalvomis. Atnaujina senus ir kravus ir sudaro su amerikoniais. Darbą atlieka gerai ir pigiai.

Kreipkitės šiuo adresu:
JONAS STOKES
173 Bridge Str., C Brooklyn N Y

Prieinamai parsiduoda grosernė ir Delikatessen krautuvė. Gera vieta, biznis gerai išdirbtas ir įvairių tautų apgyventas. Atsišaukite: Juozas Vaneikis, 326 Wythe Ave., kampas So. 1st St. Brooklyn, N. Y. (19)

ALEX S. JOHNSON
Budavoju naujus ir taisau senus namus. Įrengiu ofisus, įtaisau štorų frontus sulyg vėliausios mados. — Darbas garantuojamas Norėdami statyti naują ar taisyti seną namą bei biznio vietas, kreipkitės paduotu antrašu ar per telefoną.
ALEX S. JOHNSON
Carpenter, Cabinet Maker and Builder. General Contractor
Store fronts A Specialty
118 GRAND STREET
Tel. Gpt. 1490. Brooklyn, N. Y.

Telephone 8832 Stagg
DOBROVOLSKIS IR RADZEVIČIUS

Graboriai
(Undertakers)
LAIDOTUVIŲ DIREKTORĖ
išbalsamuojam ir laidojam numirusius ant visokių kapinių
456 Lorimer Street
tarp Grand ir Maujer gatvių
BROOKLYN, N. Y.

Tel. Stagg 9067.
MAY LEE BEAUTY SKOPPE
317 ROEBLING STREET
Brooklyn, N. Y.
VYRAMS IR MOTERIMS
Nagų Dailinimas — Odos Gydymas
Trinkimai — Plaukų darymas
Masažai — Plaukų dažymas
Ekstra nereikia mokėti už sutartis per telefoną
Galima susikalbėti Lietuviškai

Tel. Stagg 5410.
AR RENGIESI pirkti ar parduoti krautuvę ar namą?
Kreipkis tuoj pas
UNITED REAL ESTATE and BUSINESS BROKERS
Notary Public
Atdaras kasdien iki 9 vak. Svendieniais iki 12 pietų.
118 Union Ave., netoli Grand St
Brooklyn, N. Y.

A. Kandrotas — A. Mikalauskas — A. Vikrikas
UŽSISAKYKIT SKILANDŽIUS ĮVAIRIOMS PRAMOGOMS

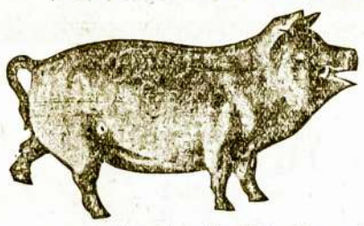

Didžiausia Lietuvių Mėsinyčia Visoje Amerikoje

Galima gauti tikro Lietuviško Skilandžio, paršiukų, Kumpių ir Visokios rūšies dešrų, pagal prieinamiausias kainas. Parduodame ogulnai ir paskirni ant vietos ir išsiuntinėjame ant pareikalavimo į visas kolonijas. Reikale kreipkitės ypatiškai ar per laiškus —

K. & M. CO.
123—125 GRAND STREET
Brooklyn, N. Y., Telefonas Greenpoint 3359

BEDFORD STUDIO
Puikiausia Galerija Brooklyne
J. MASINAUSKAS
&
M. SABALIAUSKAS
visiems gerai žinoma vieta
328 BEDFORD AV., B'KLYN, N. Y.
tarpe So 2-ros ir 3-čios gatvių

Fotografuojame ir Malevojame visokioms spalvoms paveikslus, kaip tai: Vestuves, grupes, šeimynas, Chorus ir pavienius. Atnaujinam senus ir padarom didelius. Darbus atliekamas pagal augščiausią artistišką skonį. Fotografuojame dieną ir naktį — už numažintą kainą. Todel jei mylite turėti aiškius, gražius savo paveikslus, visuomet kreipkitės šiuo adresu:

328 BEDFORD AVENUE, BROOKLYN, N. Y.

Tel. Greenpoint 4661
OTTO KRAUSE, Jr.
(Laisnio No. 0312)
PLUMBERIAVIMAS IR ŠILDYMAS
274 Wythe Avenue, Brooklyn, N. Y.
Res.: 88 North 3rd Str., Tel. Greenpoint 4661

PASIRINK DABAR!
tarp paprastų, nepastovių darbų fabrikuose gerai apmokamos ir nuolatinės vietos ofise
Leisk savo dukterį į Biznio Departamentą
LINCOLN MOKYKLOS
ir kaip jūs, taip ji, pasinaudos iš progų, kurias mokykla suteikia
PILNI SEKRETORIAVIMO KURSAI Diena ir vakarais
Knygvedystė, Trumparaštis, Mašinėle rašymas
Prirengiame prie kolegijų. Anglų kalba pradžiamoksliams
THE LINCOLN SCHOOL
Broadway ir Bedford Avenue
Brooklyn, N. Y.
Kings County Banko Name

Įsteigta 1877 m.
F. R. ALLMANN WOOLEN CO.
321 BROADWAY
netoli
Williamsburgo Tiltinio Plėciaus
Marcy Ave. Stoties kampas Rodney Street
Brooklyn, N. Y.
Didelis Pasirinkimas
Puikiausių Vilnonių ir Veltų Audeklų
AUDEKLAI BILIARDAMS
Per 40 metų gyvenome ant 71 Leonard Street