131SOFEB1923

„VIENYBĖ" TAMSUMĄ IŠBLASKO-IŠVAIKO; LIETUVIŲ TVIRTUMĄ AMERIKOJ PALAIKO.

VIENYBĖ

—: LITHUANIAN SEMI WEEKLY :—

TAD, MIELAS TAUTIETI, SKAITYKI „VIENYBĘ, — SUTEIKSI TĖVYNEI DIDŽIAUSIĄ GALYBĘ!

NO. 14. Kaina 5 centai. BROOKLYN, N. Y., VASARIO (FEBR.) 16 D., 1923 Price 5 cents. METAI XXXVI

(Telephone 2427 Greenpoint) Entered As Second Class Matter October 23, 1907, At The Post Office at Brooklyn, N. Y. Under the Act of March 3rd, 1879. (Telephone 2427 Greenpoint)

Penki Metai Lietuvos Nepriklausomybes

VASARIO 16 AMERIKOS LIETUVIAI PO VISAS KOLONIJAS KILMINGAI APVAIKŠČIOJA TĄ IŠKILMINGĄ TAUTOS ŠVENTĘ, PRAKALBOMIS, KONCERTAIS, AUKOMIS IR TT.

Sutverta Klaipėdoje Laikinoji Valdžia, Kurion Įeina Trys Lietuviai ir Du Vokiečiai. Prezidentu Viktoras Gailius.

AMBASADORIŲ KOMISIJA APLEIDO MIESTĄ IR IŠVAŽIAVO SAVO KELIAIS.

Alijantai Buvo Reikalavę, Kad Visi Šauliai ir Kariuomenė Pasitrauktų į Lietuvą.

BERLIN. "New York Globe" korespondentas rašo vas. 13: "Erdmanas Simonaitis, Amerikos (?) Lietuvis, kuris atėmė Klaipėdą nuo vokiečių ir padarė save to krašto gubernatorium, rezignavo panedėly (vasario 12) ir perdavė valdžią maišytai komisijai (direkcijai), kurion įeina trys lietuviai ir du vokiečiai. Taip praneša Rytų Politikos ir Ekonominių Žinių Agentūra. Viktoras Gailius, buvęs Lietuvos Atstovas prie Vokietijos, tapo pakeltas Prezidentu laikinosios valdžios. Alijantų komisija, kurią nuskyrė Vyriausioji Taryba apleido Klaipėdą panedėly ir išvažiavo per Berliną į Paryžių".

KLAIPĖDA. Naujosios laikinos valdžios galva yra Viktoras Gailius, gimęs rugpjūčio mėnesy 27 diena, 1893 metuose, kaime Didieji Berštininkai, Pagėgių apskrity. Jis nuo 1918 metų tarnauja Atstovybėje Berline. Pirma tenai buvo vedėju susirašinėjimų; paskui antruoju Atstovybės sekretoriumi; vėliau tapo Pasų Skyriaus viršininku ir pirmuoju sekretoriu. Kuomet Purickis išėjo kad užimti vietą Užsienio Reikalų Ministerio, Gailius tapo laikinuoju Atstovu, paskui Atstovu, iki netapo paskirtas Sidzikauskas. Gailius turi du broliu. Vienas, Alvinas, tarnauja Lietuvos kariuomenėje oficieriu, o kitas brolis kunigauja Mažojoje Lietuvoje.

KLAIPĖDA. Laike pasitarimų tarpe Ambasadorių komisijos ir Mažosios Lietuvos Gelbėjimo komiteto narių, kur žymiai pagelbėjo ir Lietuvos diplomatai, alijantai sutiko perduoti valdžią laikinai direktorijai, kurion įeitų trys lietuviai ir du vokiečiai. Tik alijantai nenori, kad ton komisijon įeitų sukilėlių vadai, kaip Jankus, Simonaitis ir kiti. Kitas alijantų reikalavimas buvo, kad visa kariuomenė ir šauliai pasitrauktų į Lietuvą. Tada lietuviai pareikalavo padidinti vietos policijos skaičių iki 2,000. Šitoji laikinoji valdžia ir policija bus tol, pakol Tautų Sąjunga neišspręs galutinai Klaipėdos klausimo savo posėdy, kuris įvyks už keleto mėnesių. Alijantų komisija pažadėjo pritarti Klaipėdos aneksavimui prie Lietuvos. (Ta žinia buvo paduota į "Chicago Tribune" prieš sutvėrimą Gailiaus valdžios. Matyti, kad lietuviai sutiko su alijantų pasiūlymu apie naują direktoriją. Tik nėra žinios, kaip susitarta del kariuomenės: ar pasilieka sukilėliai ir šauliai, ar įsteigiama nauja, iš vietos gyventojų, skaičiuje 2,000.)

CHICAGO. Čionais siaučia pūga ir zero laipsnio temperatūra, kuri slenka ant rytinių valstijų. Pūga užmušė čionai tris žmones. Tarp jų vienas yra lietuvis, Povylas Migalanskis, ar Mikalauskas, kuris rastas negyvas ant gatvės ties W. 35th St. Neturtingieji neturinti anglių labai kenčia.

BERLIN. Reichsbankas, nebeturėdamas mokėti alijantams reparacijų, kadangi su jais Vokietija yra susipykusi, turi ant rankų perteklių aukso, kurį ėmė vartoti markių pakėlimui. Dėka jo pastangų markės pakilo nuo 50,00 už dolarį iki 24,000. Išviso Reichbankas yra jau pardavęs svetimos valiutos sumoje 30 milijonų aukso markių ir nupirko už ją savas markes, tuomi pakeldamas jų vertę per pusę.

Moteris Atstovė Susibara su Darbininkais.

London. Pirmame parliamento posėdy, bekalbant apie vis te besiaučiančią bedarbę, tarpe vienatinės moteries atstovės Lady Astor ir darbininkų atstovų įvyko keletas pasiginčijimų. Valdžia siūlė, kad jaunesniuosius darbininkus bedarbius išleisti į kolonijas, kur žemės ir darbo yra. Darbininkai buvo tam priešingi. Aristokratė Lady Astor pradėjo juos pajuokti. Tada vienas suriko: "Tu geriau eik namo!" Leidė atsakė: "Aš neisiu". Tada kitas suriko: "Tu turi tiek mandagumo, kiek kampinė katė". Žodžiu, buvo pasikalbėta taip iki posėdžio pabaigos.

Jeigu myli teisybę — Skaityk visad "Vienybę"

"Vienybės" Sveikinimas Nuėjo Klaipėdon.

KLAIPĖDA. "Prūsų Balsas" sausio 23 dienos laidoje rašo:

"Laikraštis 'Vienybė" Brooklyne, Amerikoje, prisiuntė Mažajai Lietuvai šį pasveikinimo telegramą: Širdingiausius linkėjimus Jūsų troškimų atsiekime. Mes esame su Klaipėdos Krašto lietuviais, savo broliais. Mes jūsų neapleisime. Geriausių pasisekimų, Jūsų

Suvienytos Lietuvos Mylėtojai."

KAIP TU MAN, TAIP AŠ TAU.

Essen. Kuomet francai paskelbė, kad neišleis jokio tavoro į Vokietiją iš Ruhro krašto, tai Essen vokiečiai paskelbė francams boikotą. Primiausia sustreikavo visi hotelių darbininkai, kad privertus oficierus išsikraustyti. Tada francai areštavo hotelių savininkų organizacijos pirmininką ir miesto majorą, bei su ginklu vaiko visas susidarančias minias. Kuo kova pasibaigs, nežinia. Ikšiol Essenas buvo ramus. Jau juntama maisto stoka.

Komunistų Organizacijos Šnipų Biznis.

Chicago. Teisme 22 komunistų sugautų Michigavo miškuose aną metą, apsireiškė įdomių dalykų. Juos papasakojo tūlas Balanovas, arba Bailin, provokatorius panašus į Azevą. Jis tarnavo ir Burns detektyvų agentūroje ir komunistų partijoms: Komunistų ir Komunistų-Darbininkų. Pasirodo, kad Burns ir kitos detektyvų agentūros turi savo žmonių visose komunistų partijose, o sekretorius Komunistų partijos, Proktoras, tarnavo ir policijai ir partijai. Burns agentūra liepdavusi Balanavui gaminti išmislytus raportus apie radikalų mitingus, organizavimus suokalbių, kad paskui galėtų tais raportais baidyti Amerikos biznierius ir kolektuoti iš jų geras sumas pinigų. Beto jie siuntinėja provokatorius į darbininkų unijas laike streikų, kad tie kurstytų darbininkus prie nelegalių darbų. Trustai gi įvairiais būdais nori įmaišyti darbininkų tikrus vadus, kad juos patupdžius kalėjiman.

Baltimore, Md. Netolimame miestely Frederick, kur yra Notre Dame moterų vienuolynas, įvyko keistas atsitikimas. Nežinomi vyrai pavogė seserį Ceciliją ir nuvežė ją į Baltimorę, kur laikė viename name, iš kur jai pavyko pabėgti. Ji pasakoja, kad būk vyrai panašūs į italus ją laikė ir kalbėjosi gauti pinigų už paliuosavimą. Cecilijos galva yra apdaužyta, kuomet ją apsvaigino su smūgiu. Bet taip ji nenukentėjusi. Kunigai ir vyskūpas ją labai gina prieš įvairius spėliojimus. Policija gi jos pasakai mažai tiki.

FRANCAI JAU PRISTIGO PINIGŲ.

Paris. Francijos valdžia įnešė į parliamentą bilių, kuriuo prašo pavelyti padidinti nuošimtį ant valdžios paskolos bonų puse nuošimčio. Mat, yra manoma išleisti paskolą sumoje trylikos bilijonų frankų, kad padengus valdžios išlaidas Ruhro srity. Beto apie penki bilijonai eis atmokėjimui senų paskolų. Poincare pareiškė, kad per sausį ir vasarį už Ruhro okupaciją reikės išleisti 45 milijonus frankų. Tas reikštų apie 900,000 frankų kas dien. Bet laikraščiuose skleidžiama gandai, kad opukacija kasdien kainuojanti po du milijonu frankų. Kuomet nuošimtis bus pakeltas, tai augščiausias bus penki. Tuomi manoma pritraukti žmones prie bonų pirkimo.

Didelė Vulkano Skylė.

New York. Vienas iš Geografų Draugijos narių, grįžęs tik ka iš Afrikos, pasakoja apie didelį kraterį, arba vulkano gerklę, kurią jis rado Tanganyika srity, pirmiau priklausiusioje vokiečiams, o dabar ati tekusiai anglams. Kraterio plotas yra dvylika mylių. Vulkanas dabar neveikia ir duobė apaugusi dobilais kur ganosi daug įvairių žvėrių. Duobės sienos yra 2,000 pėrų augščio vietomis. Vokiečiai sakoma irgi žinoję apie jį, bet neskelbę pasauliui, kadangi arti buvo rasta aukso ir deimantų.

14-ta Bažnyčia Sunaikinta Kanadoje.

Montreal. Kanados katalikiškų bažnyčių deginimas eina toliau. Iki šiam laikui sudeginta jau 14 bažnyčių, dažniausia senų ir istoriškų. Paskutinė yra Trinity Church, pastatyta 1865 metais, vertės $70,000.

Francai Prašo Anglų Kontroliuojamo Gelžkelio.

London. Čionai atvyko francų generolas Payot ir vienas ministeris, kad asmeniškai prašyti anglų valdžios pavelyti francams vežti iš Ruhro anglį per vieną iš Colognės gelžkelių. Colognės srity, kaip žinoma, valdo anglai. Nors ir per francu okupuojamą sritį yra užtektinai gelžkelių anglių išvežimui, bet delei vokiečių sabotažo ir streikų išvežimas yra labai apsunkintas. Todel prašo anglų pavelyti vartoti Colognės gelžkelį, kuris veikia normališkai. Bet ir tenykščiai vokiečiai sako, kad pareiškė, kad jie streikuosią jei bus vežama anglis iš Ruhro.

Paris. Valdžia skelbia, kad apie tuzinas traukinių su anglimis išėjo iš Ruhro srities seredoje. Penki ėjo į Francija, penki į Olandiją, du į Italiją ir du į Šveicariją. Prie vokiečių gi kasdien išeidavo šimtai traukinių su anglimis į visus kraštus.

FRANCIJOS PARLIAMENTAS NEDUODA PATVIRTINIMO 400 MILIJONINĖ PASKOLAI LENKAMS.

Minia Vokiečių Gelsenkirchene Apkūlė Francų Oficierių.

ANGLŲ MINISTERIAI PASMERKIA RUHRO OKUPACIJĄ.

Vokiečiai Kelia Savo Markę. Už Dolarį Dabar Gaunama Tik 24,000 Markių.

PARIS. Atstovų Rūmas per savo Užsienio Reikalų Komisiją atsisakė patvirtinti naują 400 milijonų frankų paskolą Lenkijai. Klausimas bus atidėtas tol iki Lenkija suteiks ganėtinų garantijų, jog įstengs tą skolą atmokėti.

LONDON. Gelsenkircheno mieste minia vokiečių užpuolė ant vieno francų oficiero ir jį gerokai apkūlė, iki vokiečių policija jo neišgelbėjo. Ant miestelio francai uždėjo šimtą milijonų markių pabaudos, už tai, kad kelios dienos atgal vokiečių policmonai susimušė su francų žandarais. Pabaudą miestelėnai griežtai atsisakė mokėti ir francai suareštavo majorą, delei to minia įpykusi ir apkūlė oficierą. Kartu su majoru areštuota dar 32.

LONDON. Atidarydamas naują parliamento sesiją, premjeras Baron Law pareiškė, kad francų okupavimas Ruhro srities yra pražūtingas dalykas. Bet esą anglų valdžia nieko negalėjo padaryti. Liko jai tiktai pertraukti visus ryšius su francais, bet tą žingsnį vargu būtų pateisinusi tauta. Bonar Law beto paaiškino, kad Poincare nieko kito irgi negalėjęs daryti. Te reikalavo Francijos parliamentas, ir jei Poincare būtų pasipriešinęs, tai jis būtų buvęs nuverstas.

LONDON. Lordas Curzonas, kalbėdamas į Lordų Rūmą, pareiškė, kad gali būti priseis anglų kareivius ištraukti iš Reinės sričių, kadangi jų padėtis labai opi. Jie turės arba susipykti su vokiečiais ir kovoti su jų sabotažu, arba susipykti su francais, kurie per Colognės sritį nori vežti iš Ruhro anglis. Curzonas pareiškė, kad geriausia klausimą išrišty Amerikos įsikišimas ir tarpininkavimus.

LIETUVOS TRISPALVĖ VĖLIAVA

Kiekviename name privalo būti Lietuvos Vėliava, o ypač laike Vasario 16, šiais metais, nes tą dieną sukanka jubilėjus 5 metų nuo atgavimo Lietuvai neprigulmybės.

Reikalaukite Vėliavų

"VIENYBĖS" BENDROVĖJE

Lietuvos Vėliavų Turime Ketveriopų

Vilnonę, 6 pėdų dydžio --------- $6.00
Gražaus audeklo, 6 pėdų dydžio --- $3.75
Mažos su koteliais, 8 colių dydžio po 25c.
5 ir pusės colių dydžio su kotukais po 15c.

Taigi paskubėkite su užsakymais

Siūsdami užsakymus prisiūskite drauge ir pinigus, tas pagreitins gavimą vėliavos.

Perkupčiams duodame didelį nuošimtį ir apmokam persiuntimo lėšas. Pasinaudokite proga, o tą padarysite paskubėdami su užsakymais.

— Adresuokite —

VIENYBĖ
193 Grand Street
Brooklyn, N. Y.

Iš Darbo Lauko

London. Statistikos parodė kad pernai Anglijos kasyklos svetur išvežė tik 8 milijonais tonų mažiau anglies, negu prieš karą 1913 metais. Būtent, tais metais išvežė 56 milijonus tonų, o pernai tik 48 milijonus. Į Pietų Ameriką prieš karą buvo išvežama apie 6 milijonai tonų, o pernai išvežta tik 3.

—

New York. Čionai streikuoja skalbyklų ir šaltakošės išvežiotojai, reikalaudami daugiau algų. Savininkai samdosi skebus ir tarpe ir streikierių įvyksta susirėmimų. Policija suareštavo kelis streikierius ir nubaudė po $10 už puolimus ant skebų.

—

Concord, N. H. Atstovų Rūmas perleido bilių, kuris įstatymo keliu įveda visoje valstijoje 43 valandų darbo savaitę del dirbančių moterų ir nepilnamečių. Tas klausimas jau svarstomas nuo 1921 metų. Jam priešingi republikonai, kurie yra audinyčių draugai.

New York. Wholesale dresių gamintojai pasirašė su unija kontraktą, pagal kurį prižada luoti darbą tik tiems kontraktoriams, kurie samdosi unijos darbininkus. Tokiu būdu streikas dresių siuvėjų eina prie laimėjimo. Iš streikierių jau apie 5,000 grįžo prie darbų.

Pittsburg, Pa. Fordas nupirko vieną iš didžiausių dirbtuvių Amerikoje, gaminančių stiklą. Fabrikas buvo pertaisytas 1919 metais įvedant elektros kontroliuojamas mašinas. Jame dirba 500 darbininkų ir jis randasi miestely Glassmere. Fordas sako, kad jis privers tas buvo pirkti, nes negaunant stiklų savo automobiliams, arba gaudamas brangiai turi užmokėti.

Paris. Francijos pramoninkai pradėjo skūstis, kad jiems permaža darbininkų. Trukuma pirmiausia palietė čeverykų pramonę. Paskui apsireiškė stoka ir audinyčiose. Todel pramonininkai numato, kad reikės sią importuoti svetimtaučių, arba visai apsigyventi arba tik laikinai.

—

New York. Megztų drapanų dirbėjai čionai mass-mitinge nutarė išeiti į streiką, kadangi savininkai atsisako tartis su unija delei sekančių reikalavimų: 44 val. darbo savaitės, pripažinimo unijos, mažiausia algos nuo $22.50 iki $30 į savaitę.

Šimtas šėrų — generolas,
Dešimts šėrų — karininkas,
Vienas šėras — kareivėlis —
Del mielos Lietuvos
Visi kovos.

VASARIO (FEBR.) 13 d. 192

Prieinamai parsiduoda grosernė ir Delikatessen krautuvė. Gera vieta, biznis gerai išdirbtas ir įvairių tautų apgyventas. Atsišaukite: Juozas Vaneikis, 328 Wythe Ave., kampas So. 1st St. Brooklyn, N. Y. (19

ALEX S. JOHNSON
Budavoju naujus ir taisau senus namus. Įrengiu ofisus, įtaisau Storų frontus sulyg vėliausios mados. — Darbas garantuojamas. Norėdami statyti naują ar taisyti seną namą bei biznio vietas, kreipkitės paduotu antrašu ar per telefoną.
ALEX S. JOHNSON
Carpenter, Cabinet Maker and Builder. General Contractor
Store fronts A Specialty
118 GRAND STREET
Tel. Gpt. 1490. Brooklyn, N. Y.

Telephone 8832 Stagg
DOBROVOLSKIS IR RADZEVIČIUS
Graboriai (Undertakers)
LAIDOTUVIŲ DIREKTORIAI
išbalsamuojam ir laidojam numirusius ant visokių kapinių
456 Lorimer Street
tarp Grand ir Maujer gatvių
BROOKLYN, N. Y.

Tel. Stagg 9067.
MAY LEE BEAUTY SHOPPE
317 ROEBLING STREET
Brooklyn, N. Y.
VYRAMS IR MOTERIMS
Nagų Dailinimas — Odos Gydymas
Trinkimai — Plaukų daryma
Masažai — Plaukų dažyma
Ekstra nereikia mokėti už sutarimą per telefoną
Galima susikalbėti Lietuviškai

Tel. Stagg 5410.
AR RENGIESI pirkti ar parduoti krautuvę ar namą?
Kreipkis tuoj pas
UNITED REAL ESTATE and BUSINESS BROKERS
Notary Public
Atdaras kasdien iki 9 vak. ir sekmadieniais iki 12 piet.
118 Union Ave., netoli Grand St.
Brooklyn, N. Y.

Mikalauskas — A. Vikrikas
...IT SKILANDŽIUS ...S PRAMOGOMS
Didžiausia Lietuvių Mėsinyčia Visoje Amerikoje
...o Skilandžio, paršiukų, Kumpių ir Vi... ...einamiausias kainas. Parduodame egz... ...šsiuntinėjame ant pareikalavimo į visa... ...ypatiškai ar per laiškus —
...& M. CO.
... GRAND STREET
Telefonas Greenpoint 3359

...ORD STUDIO
...a Galerija Brooklyne
MASINAUSKAS & SABALIAUSKAS
...gerai žinoma vieta
...ORD AV., BKLYN, N. Y.
... 2-ros ir 3-čios gatvių
...ne visokioms spalvoms paveikslus, kaip ...Chorus ir pavienius. Atnaujinam senus ...liekamas pagal augščiausią artistiką ...ctį — už numažinta kaina. Todel jei ... paveikslus, visuomet kreipkitės šiuo adresu
...AVENUE, BROOKLYN, N. Y.

...TO KRAUSE, Jr.
...Laisnio No. 0312)
...AVIMAS IR ŠILDYMAS
Brooklyn, N. Y.
...3rd Str., Tel. Greenpoint 4661

Iš Amerikos Lietuvių Gyvenimo

ŠIA TALPINAMA ŽINIOS IŠ AMERIKOS LIETUVIŲ GYVENIMO IŠIMTINAI. RAŠOMA MUSŲ GABIŲ KORESPONDENTŲ APIE TEATRUS, BALIUS, PRAKALBAS IR ABELNĄ JUDĖJIMĄ.

PHILADELPHIA, PA.

Artinantis Lietuvos Neprigulmybės 5-kių m. sukaktuvėms, Philadelphia-Richmondo lietuviai sujudo ir visomis spėkomis rengiasi, kad šią šventę apvaikščiojus kuoiškilmingiausiai. Tuomi iškilmingu darbu rūpinasi daugiausiai Lietuvių Muz. Svetainės Bendrovė ir Gedimino Kliubas, nes savo metiniame susirinkime 17 d. sausio vienbalsiai nutarė tą dieną apvaikščioti iškilmingai su tam tikru tinkamu programu. Delei geresnio parankumo apvaikščiojimas nutarta laikyti nedėlioje, 25 d. vasario 2 val. po pietų ir surengimui minėto apvaikščiojimo išrinkta komisija sekanti: — St. Masickas, A. Garliauskas ir visas centarlis Komitetas, bendrovės ir Kliubo. Komisija įgalicta kviesti tinkamus kalbėtojus, sutaisyti tinkamą programą ir pagaminti rezoliuciją ginančią reikalus mūs brolių lietuvių Klaipėdiečių ir sudaryti planas, kaip bus galima suteikti greitą pagalbą mūs broliams Klaipėdiečiams kovojantiems už savo teises. **Reng. Komisija**

BROOKLYN, N. Y.

Mechanikų Sąryšio Fabrikas Paleistas Darban

Lietuvių Mechanikų Sąryšis, Inc., gavo nuo Akc. B-vės "Mechanikas", kuri yra įsteigta augščiau minėto L. M. E. Lietuvoje, Panevėžy, sekančią kablegramą:

"Šiandien įvyksta iškilmės Mechanikų pabriko pilno darban paleidimo. Baleckas-Lelešius."

Reikia pasakyti, kad L. M. S. akcininkams, tai yra linksma naujiena, nes jųjų triūsu ta pramonės įstaiga yra įsteigta. Pabrikas yra mieste Panevėžy, ir jame dirbama įvairiūs ūkiški padargai, kaip tai: Vežimai, vėtyklas, bričkas ir tt. Taip pat remontuojama senos ūkiškos mašinos ir padargai. Sulyg užsakymo yra apdirbama medžiaga namų būdavojimui, nes pabriko mašinos šiems išdarbiams patenkinančios.

Reikia pasakyti, jog bendrovė, pradėjus varyti darbą, šiuo tarpu labai reikalinga pinigiškos paramos. Pakol nebus išdarbiniai išleisti ant rinkos, patol reikia imti iš atsargos kapitalo supirkimui žalios medžiagos, taip ir išdarbių pagaminimui. Kiekvienas L. M. S. akcininkas privalome savo biznį šiame sunkiame finansiniame krizyje paremti, kas lengvai galima padaryti nusiperkant po vieną kitą bendrovės akciją. Dabar pradėjus varyti biznį "Mechaniko" akcijos pradėjo žymiai eiti brangyn, kas reiškia rimtą ateitį.

J. Sagevičius.

WILKES BARRE, PA.

Artistų Koncertas — Rengiasi Prie Nepr. Apvaikščiojimų

6 vasario vakare, High School auditoriume, turėjome progą išgirsti Lietuvos Artistų Koncertą.

Vakaras buvo labai šaltas — zero laipsnis ir didelis sniegynas su vėju. Tas sulaikė šimtus žmonių.

Bet visgi buvo atsilankę apie 3.00 su viršum žmonių.

Salė yra viena iš gražiausių ir didžiausių, tad artisto Olekos basas skambėjo po salę gana puikiai...

Kaslink jų artistiškumo ir muzikališkumo — turiu tiek pasakyti, kad nėra jokios kritikos prieš juos; turi viską kas artistui reikalinga; visi gabumai yra pilnutėliai.

M. Leškevičius smuikininkas-virtuozas yra nustebinęs net ir anglus, kurie buvo salėje ir yra muzikos ekspertai. Mr. Davis išsitaręs šiaip: "Kad mes turėtume tokį smuikorių."

P. Olekas vartoja savo pirštus ant piano beveik taip gerai kaip ir Byra. Turiu gerą ausį ir galiu net štai ką išsitarti: P. Olekas geresnis pianistas už Byrą, nes, jam pianas kalbėte kalba, tarpe pirštų akordai ir klevišiai tik šokinėja.

P. Olekas turi basą grynai aiškų, tyrą, bet dar reikalinga lavintis balso tvarkyme.

P. Olekas yra ir geras aktorius: lošia kartu kaip dainuoja.

J. Byra akomponavo Olekai ir Leškevičiui; beto skambino pianą solo ir dainavo keletą dainelių.

Publikai, kuri suprato muziką, labai patiko koncertas, išskyrus porą bolševikėlių, kurie murmėjo ir sakė rašysią į "Laisvę" prieš artistus.

Vakarą surengė Draugijų Sąryšis, kuris susitvėrė nuo Rugsėjo 4 d., kuomet nusisekė paroda Padėkavonės S. U. už pripažinimą. Jos valdyboje veikia talentingi vietos lietuviai ir rengia 5 metų Lietuvos Nepriklausomybės apvaikščiojimą 25 d. Vasario.

Wilkes Barre, Pa. niekuomet nebuvo ir nėra pasilikę nuo kitų Amerikos lietuvių kolonijų. 5 metų apvaikščiojimo ir Klaipėdos klausimas bus 18 d. per prakalbas apkalbėtas.

Presos Kom. Narys.

BALTIMORE, MD.

Mass-mitingas Klaipėdos Krašto Liaudies Sukilimo Reikalais

Sausio 30 d. vakare Lietuvių Svetainėje atsibuvo minėtasai Mass-mitingas surengtas Liet. Tarybos. Vakaro vedėju buvo pil. Liutkus. Kalbėtojais, pil. Širvydas ir p-tė Širvydienė. Rezoliucijas skaitė gerb. Dr. Bronušas. Klausytojų buvo apie 150 ypatų. Aukų Šauliams surinkta $57.77. Vakaras prakalbomis tapo gana puikiai papuoštas, nes J. O. Širvydas nuosekliai apipiešė praeitą ir dabartinę lietuvių istoriją, privesdamas iki Klaipėdos lietuvių sukilimo. Vėliaus kalbėjo pil. Širvydienė apie Lietuvos ir čionai mūsų nesusipratimus kviesdama į vienybę vyrus ir moteris rėmime Klaipėdos krašto sukilusių. Prie to nurodė reikalą švietis moterims, už ką keletas karšta-tikių išbėgo iš svetainės. Mat, buvo pasakyta tikėkit į Dievą, o ne į kunigą.

Jei mes daugiaus susipažintume su knygų ir laikraščių skaitymu, tai mes daugiaus mėgtumėm ir įvairių prakalbų klausytis. O taipgi ir ramiai jose už silaikyti. Taigi būtų laikas į tai atkreiptį daugiau domės negu į tuščius dalykus, iš kurių nė jokios naudos nėra, o vien tik nuostolis.

Klaipėdos apgynimui aukavo šie: —

Po $5.00: —

P. Sinušis, J. Čėsna.

V. Pledas — $2.00.

Po $1.00: —

A. Kurelaitis, E. Tauroza, Am. Laukaitis, V. Velžys, A. Brazys, V. Lietvaitis, J. Markelionis, A. Bučienė, P. Kalinauskas, M. Kelikevičius, A. Mandravickas, Z. Matukaičiutė, M. Karalius, St. Jankūnas, J. Vėlyvis, J. Ruzgas, P. Lazauskas, St. Steponauskas, L. Kašinskas, J. Dekinis, J. Vyšniauskas, P. Jaras, J. Petrikas, J. Uliavičius, J. Geležėlė, J. Baltramaitis, B. Velžys, J. Galinaitis.

Stambių $40. Smulkių $17.77. Viso $57.77. **A. Kurelaitis.**

WORCESTER, MASS.

Įvairenybės

Worcesteris progresuoja. Jakaitis stato dvasišką mokyklą, kur vaikai bus auklėjami "tikroje, lietuviškoje, katalikiškoje dvasioje". Vartojami visoki būdai ištraukimui pinigų iš parapijonų: — bobelės laksto po stubas, bažnyčioj dalinama visokios skrynutės, konvertai, ir tt. ir tt. Jomarkas baisiausias, bet pasekmės kokios bus? Bene prisieis taip elgtis, kaip lenkų mokyklai? Vaikai nemokinami paskirtomis valandomis, bet varomi ant gatvių kolektuoti centus del mokyklos! Jei kuris neklauso, su rykšte per nugarą.

Veikimo ašis čionai yra "Aušrelė." Veikia be perstojimo visose dailės srityse. Neperseniausiai surengė koncertą, kuriame dalyvavo visas "Aušrelės" muzikos talentas. Kelios savaitės atgal pastatė du veikalu — Išgamą ir Katriutės Gintarus. Pasidarbavo surengimui koncerto gerb. M. Petrauskui. Trumpoje ateityje Aušrelės vaikų koncertas įvyks. Dramatiškas skyrius mokinasi tris veikalus. Ir taip darbas eina be paliovos.

SLA. 57 kuopa yra milžiniška, turinti arti 600 narių, bet kas-žin del kokios priežasties, mažai veikia. Tiesa, buvo surengus fėrus knygyno naudai, bet iš priežasties blogo oro, pasekmių nebuvo. Dabar vėl rengia fėrus vasario 8, 9 ir 10 dd. Gal bus geresnės pasekmės. Taipgi girdėjau, kad mano perstatyt veikalą.

Klerikalai bijo, kad laisvamaniai neišvestų juos iš kelio. Taip bijo, kad atsisakė apvaikščiot Lietuvos Nepriklausomybės šventę bendrai. Jiems meiliau laukt kovo 4, kuomet atveš Lenkijos karalaičio Kazimiero šventę įvairiomis linksmybėmis, nepaisant gavėnios.

Bolševai visi "draugai," bet privačiai, savo tarpe, visi virsta į "prize-faiterius." Tiek daug drūtuolių yra jų tarpe, kad iki šiam laikui negalėjo nuspręst, kas yra čampionas.

Yra daug keistų dalykų Worcesteryje, tik gaila, kad ne visi apie juos žino. **Rep.**

BEVEIK AŠTUONI MILIJONAI

Nuo pradžios gaminimo iki gruodžio 31, 1922 beveik aštuoni milijonai (7,856,220) butelių Trinerio Kartaus Vyno tapo išpirkta per tuos kuriems jis įėjo į malonę kaipo neprilygstamas vaistas nuo menko apetito, užkietėjimo, išputimo, nerviškumo, ir abelno susmukimo. Jei išdėtumei tuos 7,856,220 butelius tiesiog linijoje, tai ji būtų 1,488 mylių ilgio, arba nuo Chicagos iki El Paso, Teksas į pietus, arba nuo Chicagos iki Ogden, Utah, į vakarus, arba nuo Chicagos iki Key West į Meksikos Užlają. Jei tie 7,856,220 pėdų Trinerio Kartaus Vyno butelių stovėtų vienas ant kito, tai jie perviršytų 270 sykiais didžiausį kalną pasauly, Kalną-Everestą, arba Gaurisankarą Gimalajų Kalnynuose (turi 29,002 pėdas) ir būtų 387 sykių augštesnis už augščiausį kalną Amerikoje, Mount McKinley, Alaskoje (20,300 pėdų). Bet vieną butelį visados galėsi pasiekti, kadangi kiekvienas aptiekorius jų turi. Jei negali gauti savo apylinkėje, rašyk į Joseph Triner Company, Chicago, Ill.

DOLARIŲ PERLAIDOS Į LIETUVĄ

(Apgarsinimas)

Vokiečių markei (Lietuvos Auksinui ir Ost-Rubliui) pradėjus staiga kristi žemyn, pabaigoje pereitųjų metų, Lietuvoje žmonės jau nebenorėjo imti tų markių ir reikalavo dolerių. Dolerio visur reikalauja: Prancijoj, Vokietijoj, Lietuvoj, ir tt.

Bet dabar Lietuvoje sąlygos persimainė: **Lietuva turi savo pinigus Litus, paremtus auksu taip pat, kaip ir Amerikos dolariai.** Dabar visoje Europoje tvirčiausie pinigai yra Lietuvos litai.

Daugelis žmonių, siūsdami Lietuvon pinigus, vis dar reikalauja, kad ten būtų išmokėta būtinai Amerikos doleriais, lyg ir nepasitikėdami pinigais savo Respublikos, už kuriuos nepriklausomybę kovojo visa tauta, taip Lietuvoje, taip ir Amerikoje. Tuo tarpu gi jie nežino, kaip kartais sunku yra dolerius Lietuvoje išmokėti. Ir taip yra del tų priežasčių:

1. — Lietuvos pinigai litai yra paremti auksu ir augštą užsienių valiuta, k. t. doleriais, svarais sterlingų ir tt. Todel Lietuvos Bankas renka ateinančius į Lietuvą dolerius ir laiko juos kaipo garantiją už Lietuvos litus. Juo daugiau susirinks dolerių Lietuvos Banke, tuo tvirtesni bus litai, tuo geresnė bus ekonominė Lietuvos padėtis. Dolerių į cirkuliaciją Lietuvoje neleidžiama. Taigi gavus iš Amerikos dolarius, juos visvien reikia mainyti į litus, norint ką nors Lietuvoje pirkti.

2. — Kad sustabdžius Lietuvoje vartojimą visokių pinigų (dolerių, markių, rublių, kronų ir tt.), Lietuvos valdžia, įvedusi litus, įsakė bankams, paštams ir visoms valdžios įstaigoms **mokėti ir imti mokesnius tiktai litais.** Todel ir perlaidos iš Amerikos, ateinančios doleriais, turi būti išmokėtos tiktai litais. **Norintiems gauti dolerių, bankas, po šimokėjimo perlaidos litais, perka biržoje dolerius ir išduoda juos priėmėjui.** Už tokį patarnavimą Lietuvos bankai skaito sau tam tikrą komisą.

3. — Dolariais galima gauti pinigus tiktai bankuose. Todel priėmėjai, gyvenąs toli nuo Kauno, ar nuo tokio miesto, kur yra bankas, turi daug vargo, lygi dolerius gauna. Kartais ir nuostolių turi pakelti.

Mūsų patarimas yra siūsti perlaidas Lietuvon tiktai litais. Tenai pinigų priėmėjas by kuriame Lietuvos Banke galės nusipirkti sau dolerių, jei jų jam reikia.

Baltic States Banke galima nusipirkti litų (cash). Reikalaukite.

Nepamirškite, kad prisiartina pavasaris, ir Velykos: **Lietuvoje Jūsų giminės laukia iš Amerikiečių Velykų pyragų!** Baltic States Bankas tikriausiai Jums patarnaus. Kreipkitės.

BALTIC STATES BANK
294 Eighth Ave.,
New York, N. Y.

Tel. 4256 Market
LIETUVIS ADVOKATAS
GEORGE MATULEWICH
Attorney-at-Law
810 Broad Street
Newark, N. J. Room 810
National State Bank Building

LUCKY STRIKE CIGARETTE
Geriausi Cigaretai

Nesikankink su Reumatizmu Neuralgija Strėnų Diegliu Skausmais Krutinėje Skaudamais Muskulais
Patrink truputį su
Pain-Expelleriu
ant skaudamų vietų, ligi pajausi odos degimą — ir nužaneždinantis, malonus palengvėjimas tuojaus užstos.
Tikrasai Pain-Expelleris turi INKARO vardą ant klij.

ALEX SHRUPSKI
Pranešu
Visiems pažįstamiems, draugams ir geros valios lietuviams atsilankyti pas mane pasikalbėti ir susipažinti vieni su kitais. Taippat patarnauju su AUTOMOBILIU veselijoms, krikštynoms, šermenims ir šiaip linksmiems pasivažinėjimams ir pokiliams. Nepamirškite reikale
ALEX SHRUPSKI
61 So. 2nd Str., Brooklyn, N. Y.
Telephone 885 Greenpoint

Tel. Gramercy 1550.
Automobilių ir Traktorių Mokykla

Jūs galite išmokti valdyti automobilių į 3 dienas. Bet jūs turite turėti pripratimą ir žinojimą apie automobilinės mechanizmą. Praktiškas kursas važinėjimo ir taisymo visų išdirbysčių automobolių, kaip tai: elektros uždegimo "self starter" ir tt. Mokiname lietuviškui ir angliškai dienomis ir vakarais. Užtikriname, kad išmokysim kiek vieną ypatą. Išduodame diplomas ir palengviname gauti "License". Kadangi dabar persikraustėm į naują vietą, kuri yra didelė ir gerai įrengta, tai ir mokinimas bus daug spartesnis. Ateikite ir persitikrinkite. Instruktoriai Tykniavičius, Kumivas ir kiti. Adresas:
426 EAST 23rd STR., Tarpe 1st Ave. ir Avenue A., New York. N. Y.
Įsitėmykite mūsų naują antrašą.

"SANDARA"
Geriausis darbo žmonių savait. laikraštis
— Leidžia A. L. T. Sandara —
"SANDARA" talpina daugiausiai gyviausius politinius straipsnius - gindama laisvos demokratijos idėalų.
"SANDAROJE" telpa daugiausiai visokių apysakų, Eilių, Juokų ir svarbiausių žinių iš viso pasaulio.
"SANDARAI" bendradarbiauja įžymiausi Amerikos ir Lietuvos lietuviai literatai raščjai.
"SANDARA" išleidžia didelį kalendorių 1923 metams, kuriame telpa gyvas šaltinis visokių žinių bei informacijų. — Kaina 25c.
"SANDARA" kainuoja: Amerikoje $2.50 metams, $1.25 pusei metų. Lietuvoje: $3.00 metams, $1.50 pusei metų. Vieną numerį pažiūrėjimui siunčiame dovanai.
"SANDARA"
327 — E Street, So. Boston 27, Mass.

FELIKSAS KARPAITIS
Naminių Reikmenų Krautuve
Pranešu visiems Amsterdamo Lietuviams, jogei užlaikau geriausias prekes ir suteikiu mandagų patarnavimą visiems atsilankantiems pas mane su reikalais
— SAVIEJI PAS SAVUJŲ!! —
FELIKSAS KARPAITIS
127 E. Main Str., Amsterdam, N. Y.

VINCAS J. DAUNORA
APTIEKORIUS
TIKRA LIETUVIŠKA APTIEKA
LIETUVIS PAS LIETUVĮ
229 BEDFORD AVE.
KAMPAS NORTH 4TOS GATVĖS
BROOKLYN NEW YORK
SVEIKATA
APTIEKA

GINTARAI!
APLAIKYTAS DIDELIS SIUNTINIS LIETUVOS GINTARŲ, KAULO BEI MEDŽIO IŠDIRBINIŲ
Didelis pasirinkimas Gintarinių Karelių, Šniūrelių, Sagčių, Branzalietų, Plunksnakočių, Sigarnyčių ir šiaip kitokių gintarinių išdirbinių už prieinamas kainas
:oOo:
— RAŠOMI REIKMENYS —

DIDELIS PASIRINKIMAS FONTANINIŲ PLUNKSNŲ AUTOMATISKŲ PAISELIŲ IR ŠIAIP RAŠYMUI REIKMENŲ

Paveikslams siūsti konvertai 6c.
Rašoma popiera skrynutėse linijuota ir be linijų ____ 10c.
Juodylos bonkutė _____ 10c.
Laiškams popiera su žibučiais gėlėmis ir eilėmis _____ 10c.
Pasveikinimo kortelės, Atvirukai ir paveikslai _____ po 5c.
Medinės dėžutės gražaus darbo cigaretų sudėjimui importuotos iš Lietuvos ir Šveicarijos
Atsilankykite Pažiūrėti Lietuvos Gintarų
„VIENYBĖS"
RAŠOMŲ REIKMENŲ SKYRIUS
193 Grand Street Brooklyn, N. Y.

Žinios Iš Lietuvos

MAŽOJI LIETUVA AMBASADORIŲ KONFERENCIJOS TELEGRAMA

Santarvės Komisarui Klaipėdoje

Santarvės Vyriausybės gailisi ir smerkia Klaipėdos įvykius, kurie neapsiėjo be aukų iš prancų kariumenės, kuriai buvo pavesta palaikyti Klaipėdos krašte tvarką; smerktina ypač todel, kad tai įvyko kaip tik tuo metu, kai Ambasadorių Konferencija, sulyg Versalės taikos sutartimi, turėjo išspręsti tos teritorijos likimą. Kad ir kažin koks būtų noras kuogreičiausiai pabaigti savo uždavinį Klaipėdos likimui išrišti, Santarvės Valstybės negali to padaryti iki bus įvseta tvarka bei ramumas visame Klaipėdos krašte. Kreipiamasi su skubotu atsišaukimu į Klaipėdos krašto gyventojus pranešant jiems, kad nutarta pasiųsti į Klaipėdą nepaprastą komisiją, kurios uždavinys — sudaryti iš įvairių partijų laikiną valdžią, kurioje atstovausią svarbiausi gyventojų elementai ir kurios pirmas uždavinys — drauge su Vyriausiuoju komisaru — įvesti tvarką ir grąžinti visa į senas vėžes. Nepaprasta komisija, neatidėliodama, telegramomis pranešinės Ambasadorių Konferencijai apie dalykų padėtį. Kaip tik provizorinė valdžia pradės eiti savo pareigas ir ateis nepaprastos komisijos raportas, tai Ambasadorių Konferencija priims nutarimą. Santarvės Vyriausybės, vadovaudamosi noru, garantuos Klaipėdos gyventojams jų teisių pageidavimą ir interesų išpildymą. Jos yra įsitikrinusios, kad jų atsišaukimas bus Klaipėdos teritorijos gyventojų išklausytas ir kad jie visu kuo padėsią nepaprastai komisijai, tuo būdu patys pa skubins galutiną išrišimą, kurio jie su teisėtu nekantrumu laukia. Prašau šitai pranešti visų Klaipėdos gyventojų žiniai, o taip pat ir M. Liet. Gelbėjimo Komitetui.

LENKŲ NUSISTATYMAS DEL KLAIPĖDOS KRAŠTO

Anot anglų laikraščio 'Times' Lenkai taip reaguoja į Klaipėdos įvykius, lyg tai būtų jų pačių reikalas. Klaipėdos uostas po Dancigui, turi didžiausios reikšmės Lenkams, nes tai patogiausias būdas jų malkų tranzitui iš šiaurės vakarų Lenkijos į jūras Nemunu ir todel Lenkija, padariusi pastangų, gavo reprezentaciją Klaipėdos uosto taryboj. Tuo tarpu Lietuvos vyriausybė del Vilniaus įvykio, neleidžia Lenkams vežti malkų per jų sieną. Tačiau, nežiūrint į tai, Lenkai nesenai pasirašę su Vokietija malkoms vežti per Tilžę į Klaipėdą sutartį. Dabartinis lietuvių sukilimas kaip tik suardė jų prekybą. Lenkai turėdami galvoj savo laimėjimą, kurį Želigovskis padarė Vilniuje, o Korfanty Augštojoj Silezijoj, labai bijosi, kad Santarvė taippat indiferentingai reaguosianti į šį Lietuvių pasielgimą Klaipėdoj, kas daug pakenktų Lenkų interesams. Lenkų akiplėšingo būdo pavyzdžiu galį būti ir tai, kad tam tikras jųjų elementas jau dabar reikalauja siųsti kariumenę į Klaipėdą sukilėliams malšinti. Tačiau Lenkų vyriausybė, pabrėžusi savo susidomėjimą tuo reikalu. Ambasadorių konferencijai įteikė dar tik protestą. Be to, Lenkų užsienių ministeris Skryznski, pasikvietęs pas save visos Santarvės atstovus, pranešė jiems Lenkų nusistatymą del Klaipėdos krašto.

IŠ VILNIAUS GYVENIMO

Šutovo degtinės fabrike pavogta už žymią sumą degtinės ir banderolių.

8-1-23 m. pavogta gelžkelio vandentraukio stoties įtaisai.

Užpultas banditų Ašmenos apskr. gyventojas Stankevičius. Turtas jo išgrobtas, gi pats užmuštas. Vilkikos apskr. banditų užpultas prekybininkas Nerman.

IŠ PAFRONTĖS GYVENIMO

Kalvarija. — Aplink Suvalkus gyventojai net ir lenkai labai dejuoja del sunkumų, kuriuos užkrovė ant jų Lenkų valdžia. Kariumenėn daug esą paimta vyrų, iš kai kurių namų net po 3 vyrus, dažniausia namieje palikta tik vienas tėvas. Visiems išėjusiems kariumenėn vyrams reikia iš namų duoti drapanos, kurie arčiau stovi, tai ir maisto šaukiasi, nuolat reikia jiems siųsti. Tarnybos laikas kariumenėje 3 metai.

Alga kareivio vos 600 markių mėnesiui.

Be to, likę namie turi mokėti dideles "daninas" mokesnius valdžiai. O pinigų gauti ne turi iš kur. Gyventojai nuolat dejuoja del didelio vargo ir dažnai keikia lenkų valdžią, — neatsilieka ir tikri lenkai.

Paimtieji kariumenėn vyrai visi tarnauja Suvalkų pulke, kuris ir stovi dabar nuolat Suvalkuose: mat lengviau gauti iš namų maistas. (Elta).

PASIPIKTINIMAS DEL SUKILIMO

Varšuva. — Žinia, kad Klaipėdoje prasidėjo lietuvių sukilimas padarė Varšuvoje milžinišką įspūdį. Ir, nors mažai kas žino, kokius Lenkija turi interesus Klaipėdojėe, visi kitaip nežiūrėjo į tą sukilimą, kaip į karo pareiškimą Lenkams. Varšuvos nacionalistinė spauda išsyk pareikalavo. valdžios įsikišimo Klaipėdos reikaluosna, žmonės ėmė kalbėti apie karo demonstraciją Kaunan, kuris drįsta pasipriešinti Santarvei ir Lenkams, žodžiu, — karas su Lietuva. Tuo tarpu iš užsienių atėjo prancų spaudos obalsiai Varšuvon, iš kurių buvo matyti, kad "Temps" ir "Journal" (abudu jau nustojo būti oficiozais) rekomenduoja pavesti Lenkams mandatą nuraminti Lietuvą. Tokios nuomonės buvo ir Varšuvos "opinija kaviarniana." Betgi išsyk atėjo ir Dansko žinia apie rusų karo jėgų koncentraciją Vitebsko-Smolensko rajone. Įspūdis visiškai netikėtas. Visuomenė ir spauda išsigando karo galimybės su Rusais — biržoje kilo panika, kuri net privedė prie lenkų markės kritimo ligi 40,000 už dolarį. Tuomet valdžia suprato, kad reik nuraminti visuomenę — ir ėmė traukti atgal. Ji pradėjo pajuokti visas Kauno "Aido" žinias apie kurias nors rusų koncentracijas, taipogi ir iš Lenkų pusės. Ji pareiškė nedalyvausianti karo akcijoje Klaipėdoje, nors ir ginsianti savo interesus su visu aštrumu. Vidaus padėtis neleidžianti mums kariauti — tai to kia prasmė Sikorskio prakalbos spaudos atstovams.

KLAIPĖDA

Sausio 20 d. naujoji krašto direktorija persikėlė į Klaipėdą ir jau pradėjo veikti. Valdininkų dauguma pasižadėjo eiti savo pareigas. Už kelių dienų atkeliauja iš Paryžiaus Santarvės siųsta komisija sudaryti naują valdžią. Lietuvių pozicija tuo būdu yra gana stipri, nes ta komisija rasdama viską tvarkoj ir jau dirbantį valdžios aparatą, negalės tą faktą ignoruoti ir ji noroms nenoroms turės .ją pripažinti ir jos santykius su alijantais sureguliuoti. Sausio 2 d. palaidota Klaipėdos miesto kapinėse trys kritusieji lietuvių karžygiai, jų pavardės nežinomos. Žmonių susirinko didelė minia, daug buvo kaimiečių lietuvių. Laidotuvės buvo gana iškilmingos. Pamaldas laikė kun. d-ras Gaigalaitis. Kalbėjo prie kapo Vanagaitis, karo vadas Budrys, Braks, Ivaškevičius, Martus. Daugybė vainikų dengė kapą, per kurį nuaidėjo draugų saliutas. Savanoriai, raiti ir pėstininkai, atidavė paradu garbę, o lietuvių organizacijos vėliavomis. Tą pačią dieną savanorių vadas tarėsi su anglų admirolu, atvykusiu karo laivu "Caleden," tačiau pasitarimai neatnešė jokių vaisių. Prancai vėl kasa pozicijas ties kareivinėmis. Matyti, jie tai daro, norėdami dar ką nors daryti, arba bijodami. Sausio 18 ir 19 d. jie uždengtais vežmais važinėjo tarp kareivinių ir uosto. Spėjama, kad jie vežė amuniciją iš karo laivų. Lietuviai ir uoliai rengiasi. Jie išleido atsišaukimą į jaunimą stoti į savanorių eiles. Kaimiečių ūpas tiek yra pakilęs, kad jau šimtais suėjo norinčių kovoti už tėvynės išvadavimų. Jie pavyzdingai apginkluojami. Nors kraujo gal jau daugiau nebereiks pralieti, tačiau reikia būti visam kam prisiruošusiems. Prie kritusiųjų kapų jaunimas šventai prisiekė nepadėti ginklų, kol tėvynė bus visai laisva. Santarvės komisija po keletos dienų atvyks į Klaipėdą gyventojų valią tirti. Lietuvių valia būti laisvais laisvoje savo tėvynėje Lietuvoje.

KLAIPĖDA

Naujas Klaipėdos miesto komendantas p. Lacitis skelbia, kad sausio 19 d. visi darbininkai gauna išmokėtą vienkartinį priedą 5 litų. Darbdaviams tuos pinigus išmokės komendantūroje. Bedarbiai gauna tą priedą iš magistrato.

Visiems bedarbiams miestas turės rūpintis darbo.

Vyriausiojo vado įsakymu, nuo sausio 20 d. Klaiuėdos mieste leidžiama vaikščioti vakarais iki vienuoliktos valandos.

Pamokos lietuvių gimnazijoje Klaipėdoje vėl prasidėjo sausio 22 d. 9 val. ryto.

Lietuvos atstovybė Klaipėdoje skelbia, kad nuo sausio 25 d. vėl išduodama Klaipėdos Krašto gyventojams leidimai eiti per sieną, kurie kainuoja mėnesiui 500 mk. Tuos leidimus duodama nuodugniai išrodžius reikalą eiti per sieną ir parodžius vyriausybės paliūdymą.

BIRŽAI

Sausio 18 d., vos Biržai tik gavo žinių, jog lietuviai sukilėliai užėmė Klaipėdą, jau 11 valanda miestas ėmė puoštis tautinėmis vėliavomis. Skubiai buvo suruoštas mitingas, kuris su traukė daugybę žmonių. Manifestantai, lydimi ugniagesių orkestro, susirinko turgaus aikštėje. Čia Gynimo Komiteto vardu p .J. Dilys atidarė mitingą. Karštai ir pakelta siela kalbėjo J. Kutra, kun. Krupaitis ir p. D. Kregždė, nušviesdami Klaipėdos Krašto reikšmę Lietuvos valstybei pirmiau ir dabar. Manifestantų akyse spindėjo džiaugsmo ašaros ir tvirtas pasiryžimas, kuo galint remti Klaipėdos lietuvius.

Priimta sekančio turinio rezoliucija: "Biržų miesto ir apylinkės visuomenė, gavus žinių, jog Klaipėda jau lietuvių sukilėlių rankose, susirinkusi šių metų sausio 18 d. mitinge, kuriame dalyvavo apie 10 tūkstančių žmonių, reiškia broliams Klaipėdiečiams gilios užuojautos ir pritarimo sukilimui, ir pasiruošti remti juos, kuo tik galės. Valio, Klaipėdiečiai!''

Manifestantai įgaliojo Biržų Gynimo Komitetą pasiųsti šią rezoliuciją naujai teisėtai Klaipėdos krašto vyriausybei.

Sausio 18 d. buvo Biržų Gynimo Komiteto posėdis, kuriame nutarta skubiai organizuoti aukų rinkimą išsivadavusiems iš svetimo jungo klaipėdiečiams. Prie šio kilnaus darbo kviečiami prisidėti kaimo inteligentai — mokytojai, jaunimo kuopelės ir šiaip susipratę piliečiai. Nutarta atspausdinti 5,000 atsišaukimų į plačiąją visuomenę, kurio tekstas čia pat buvo priimtas. Aukos bus renkamos pinigais iš miesto gyventojų, o iš sodiečių pinigais arba produktais.

Sausio 16 d. "Mūzos" teatre Biržų gimnazija šventė 100 metų nuo gimimo dienos Pasteur sukaktuvės. Prelegentais buvo d-ras J. Mikelėnas, tėma "Pasteur'o biografija ir jo įžymiausi darbai," vet. gydytojas P. Nastopka — "Pasteur reikšmė gamtos moksluose" irkun. Krypaitis — "Pasteur jaunatvės dienos."

Apart mokinių, kuriems ir buvo ši šventė suruošta, atsilankė ir šiaip inteligentų šio mokslo vyro sukaktuves pagerbti.

FELJETONAS

PRIE ŽYDŲ KLAUSIMO.

Rašo D. Sargūnas

Jeigu Lietuvos respublikos ribose gyvenantį žydai nori turėti, kaipo atskiri rasė, specialių teisių, tai jie turi atsiminti, kad kaipo jos lygiateisiai piliečiai,turi ir piliečių pareigas eiti. Valstybinė kalba yra lietuviška, ir kiekvieno piliečio pareiga yra ją išsimokinti.

Žydai visur nekenčiami, net ir savo viengenčių tarpe. Bet kas tame kaltas? Žydai, žinoma, kaltina "gojus;" jie (žydai) esą visur ir visados nekalti.

Bet jų nachališkumas žinomas; jie tuomi gojams taip įsikyrina, kad pastariejie, kantrybės netekę, griebiasi kumščių ir pagalių. Rengti organizuotas žydų muštynes nepatartina, net pasmerkiama — žinoma, iš doriško ir kosmopolitinio atžvilgio.

Bet žydų suvaldymui ir jų iš Lietuvos ribų prašalinimui yra geresnių priemonių, kurios daugiau nuveikia, negu pagaliai, šautuvai, mašininės šaudyklės ir armotos. Tai ignoravimas ir nepaisymas.

Kada Lietuvos geležiniai vilkai, jos fascistai ir Ku Kluksai pradės Lietuvą nuo vidujinių priešų ginti ir valyti, tai žydams nepasirodys "karšta pirtis," bet "šalta virtuvė," kada nežydiški Lietuvos piliečiai pasiliaus pas žydus pirkę ir jiems savo išdirbinius pardavinėję bei nuo jų pinigus skolinę. Negalės jie "gevalt" šaukti, bet turės kitur kraustytis.

Klaipėdos kraštui susijungus su Lietuva, pastarosios gyventojai, įsileisdami pirmutinius į savo tarpą, pramoks prekybos, amatų ir moksliškos žemdirbystės.

Asimilizacijos keliu visi dabartiniai svetimšaliai, kurių mūsų **hyperpatriotai** nekenčia, sulietuvės taip, kaip Voldemarai ir Hoffmanai, ir tiks lietuviškesni už pačius lietuvius. Bet žydai asimilizacijos srovei dar nepasidavė ir vargiai jei pasiduos. Todel reikia juos prašalinti.

Visų pasaulio valstybių tvirčiausiu pamatu yra ūkininkų luomas. Jei Lietuvos ūkininkai nustos pirkę nuo žydų, skolinę nuo jų pinigus ir jiems savo javus pardavę, tai žydai turės kraustytis. Jeigu lietuviai griebsis amatų — žydai dings.

Sakyti, kad "lietuviai" žydus myli yra aiški melagystė.

Žydai turėtų žinoti, kad šiandieniniai lietuviai jau netoki, koki jie buvo "vakar,'' kada žydai juos ekonominiai-materialiai išnaudodavo, o jų bernai, susidarantys iš itališkų, vokiškų ir rusiškų-graikiškų raganių, jų protą vargino ir džiovino, ir iš jų kvailumo šaipydavosi. Šiandien, anot burtininkų prakeikto ir pragaru stumiamo J. Šliupo, lietuviai pradeda savo protu gyventi.

Žydai sako, kad lietuviai kaipo tauta, menkai arba visai prie kultūros pakėlimo neprisidėjo. Galbūt. Bet lietuviai, lenkai ir rusai per kelis šimtmečius seniausią "kultūrišką tautą" maitino ir globojo.

Jeigu ne jie, tai "parinktąją Dievo tautą" vakarinės Europos gyventojai būtų kelis šimtmečius atgal kaipo šunis išmušę, ir kaip kates išskandinę.

Žydai vakarinės Europos gyventojams buvo gana "lig kaulo" įsikyrėję.

Lietuviai su lenkais ir rusais juos priglaudė, už ką jie "svieto algą" gauna: žydai iš jų šaiposi ir juos keikia. Šalin su žydais!

Toki išsitarimai, beabejonės, yra "šiurkštūs" "nediplomatiški," nemandagūs; jokis "civilizuotas" žmogus tokių žodžių nevartoja, šitų išsitarimų autorius pasirodo "neaptašytu" ir "puslaukiniu," bet ar jo "grubijoniškumas" turi **tvirtų pamatų** ir ar apie jo tvirtinimus teisingumą reikia abejoti — jis "abejoja", ir būtų labai **dėkingu** tam, taip ir tiems, kurie buitimis— akcio ninėmis buitimis — parodytų, kad jis savo tvirtinimuose klysta.

Caro laikuose buvo daug rašoma, kad žydus Rusijos valdžia persekioja. Bet tai netiesa. Tų laikų Rusijos valdžia siūlė žydams Siberijoj didesnius, negu visa Palestina, žemės plotus, kur jie galėtų apsigyventi ir, vykindami savo tautinius idealus, sau autonomišką — beveik visai neprigulmingą žydišką valstybę sutvertų. Bet žydai, žinoma, tą pasiūlymą nepriėmė — jie gali tik tarpe "gojų" gyvendami bujoti.

Lietuvos socialdemokratai naduoda, kad jie žydus užstoja — juos myli ir juos užtaria. Bet tai ne tiesa. Savo giliausioj' sieloj' jie žydų daugiau, negu profesionaliai žydberniai, nekenėia. Jie gana gerai žino, kad žydai yra šunkiu valstybei antkakliu.

Baltvergijoj žydai lošia vadovaujančią rolę. Štai Amerikos statistika parodo, kad kekšystės namų užlaikytojų jeigu jau ne absoliutinė dauguma, tai visgi proporcionalė dauguma yra žydai.

Kiek prostitucijos namų Amerikoje **tyrų lietuvių** "nekulturingiausios" tautos vaikų, yra nežinoma, bet vargiai apsiriksim sakydami, kad tyrų lietuvių bal taverginninkų proporcionaliai mažiau negu Izraelio vaikų rasim.

Vengkim žydų! —

Jeigu nori pažangos,
Iki metų pabaigos
Tris skaitytojus ſauk
''Vienybei'' patarnauk.

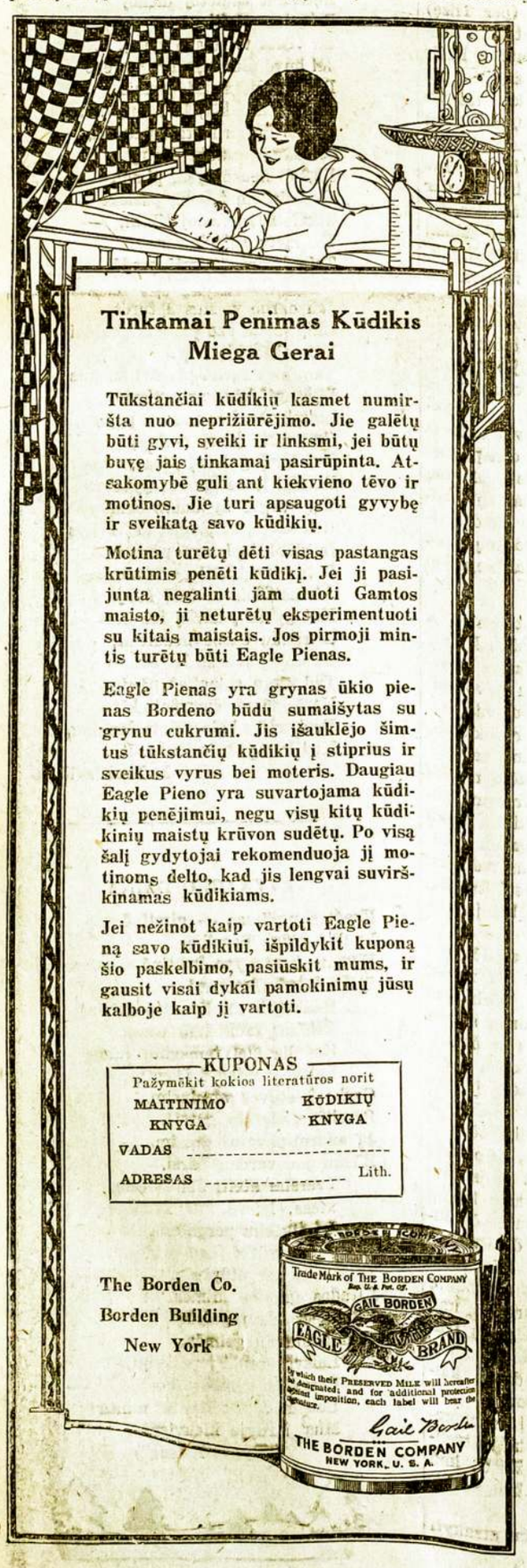

Tinkamai Penimas Kūdikis Miega Gerai

Tūkstančiai kūdikių kasmet numiršta nuo neprižiūrėjimo. Jie galėtų būti gyvi, sveiki ir linksmi, jei būtų buvę jais tinkamai pasirūpinta. Atsakomybė guli ant kiekvieno tėvo ir motinos. Jie turi apsaugoti gyvybę ir sveikatą savo kūdikių.

Motina turėtų dėti visas pastangas krūtimis penėti kūdikį. Jei ji pasijunta negalinti jam duoti Gamtos maisto, ji neturėtų eksperimentuoti su kitais maistais. Jos pirmoji mintis turėtų būti Eagle Pienas.

Eagle Pienas yra grynas ūkio pienas Bordeno būdu sumaišytas su grynu cukrumi. Jis išauklėjo šimtus tūkstančių kūdikių į stiprius ir sveikus vyrus bei moteris. Daugiau Eagle Pieno yra suvartojama kūdikių penėjimui, negu visų kitų kūdikinių maistų krūvon sudėtų. Po visą šalį gydytojai rekomenduoja jį motinoms delto, kad jis lengvai suvirškinamas kūdikiams.

Jei nežinot kaip vartoti Eagle Pieną savo kūdikiui, išpildykit kuponą šio paskelbimo, pasiųskit mums, ir gausit visai dykai pamokinimų jūsų kalboje kaip jį vartoti.

KUPONAS
Pažymėkit kokios literatūros norit
MAITINIMO KNYGA — KŪDIKIŲ KNYGA
VADAS .....
ADRESAS ..... Lith.

The Borden Co.
Borden Building
New York

Influenza

užpuola žmones su dideliu greitumu. Drebėjimas, šaltis, galvos skaudėjimas, nugaros, sąnarių ir raumenų skaudėjimas, karštis ir paprastas silpnumas reiškia pradžią ligos. Ką tada reikia daryti. Gulėk lovoj arba būk namieje pakol liga praeis ir imk

SEVERA'S ŠALČIO IR GRIPO PLITUKĖS

Žiūrėk nurodymus ant pakiuko. Kaina 30 centų
Gerklės organai greičiausia yra paliečiami ir yra labai gera turėti namuose po ranka

SEVERA'S KOSULIO BALSAMO

Kaina 25 ir 50 centų

Labai tankini skauda gerklė, bet daug pagelbsti nuo to

SEVERA'S ANTISEPSOL

yra vartojamas gerklės ir nosies išplovimui, idant užlaikius čystą ir liuosą nuo bakterijų. Kaina 35 centų.
Visi augščiau paminėti vaistai yra parduodami visose aptiekose. Visuomet reikalauk ''SEVERA'S'' ir neimk kitų

W. F. SEVERA CO. CEDAR RAPIDS, IOWA

Atliekame

Greitai-Gražiai-Pigiai

VISOKIUS

Spaudos Darbus

SPAUSDINAME:

Knygas, Konstitucijas Afišas, Laiškams Popieras, Konvertus, Vizitines Korteles, Plakatus, Balliams Tikietus, Vestuvėms ar Bankietams Užkvietimus ir tt.

VIENYBĖ
193 Grand Street
Brooklyn, N. Y.

Reikale Kreipkitės pas mus.

EKSTRA! NAMŲ PARDAVIMAS

Labai pigiai, su mažu įnešimu ir dideliu pasirinkimu nuo vienos iki 8 ir daugiaus šeimynų namai; taipgi su štorais. Pirkti galit kur tik norite, mieste ir priemiesčiuose. Kas pas mane pirks, tas sutaupys daug pinigų. Meldžiu kreiptis

JOSEPH VASTUNAS
Real Estate Co.
154 Grand Str., Room 21, Brooklyn, N. Y.

Įsteigtas 1886 m.

VIENYBĖ

DU-KART SAVAITINIS

Utarninkais ir Pėtnyčiomis

METINĖ PRENUMERATA:

Suvienytose Valstijose $3.50
Kanadoje 4.00
Lietuvoje ir kitur 4.50

Prenumerata reikia apmokėti iškalno.

Apie garsinimus klauskit laiške.

Adresas:

Vienybė Publ. Co., Inc.
193-197 Grand Street,
Brooklyn, N. Y.

Established 1886.

VIENYBĖ

LITHUANIAN SEMI-WEEKLY

Published Tuesdays and Fridays at Brooklyn, N. Y.

SUBSCRIPTION RATES:

In United States $3.50
Canada 4.00
Other Countries 4.50

Advertising rates on application.

Address:

Vienybė Publ. Co., Inc.
193-197 Grand Street
Brooklyn, N. Y.

REDAKCIJOS STRAIPSNIAI

Mūsų Klaipėda.

Pasibaigus paskutinei dienai pailginto alijantų ultimatumo, Ardmanas Simonaitis rezignavo iš savo vietos ir užleido valdžią direktorijai, kurion įeina trys lietuviai ir du vokiečiai. Naujuoju Prezidentu aprinkta Viktoras Gailius, buvęs Lietuvos Atstovas Berline. Ambasadorių Tarybos komisija išvažiavo, palikdama kraštą naujajai valdžiai. Reiškia — lietuviai laimėjo ir Klaipėda su jos lietuviais gyventojais bus dalis Lietuvos. Kaip ir kokiais ryšiais ji susidės, išrodys ateitis.

Šitas laimėjimas yra labai smagus visiems lietuviams. Vėl vienas žingsnis pažengtas pirmyn prie suvienijimo visos tautos ir atgavimo visų savo žemių. Klaipėdiškiai, būdami didžiumoje gana kultūringi, gyvenę po globa augštos vokiečių kultūros, išmokinusios jei ne ko kito, tai bent tvarkos ir švarumo, įdės ir į Lietuvos gyvenimą savo dalį. O Lietuvoje reikia tvarkos ir švaros. Tą visi prižįsta ir mato. Beto Lietuva dabar turės uostą, kurį pagerinus, galės naudoti. Beto, Klaipėdos miestas pagražins Lietuvą, kuri miestais yra gana skurdi.

Prie šito lietuvių tautos laimėjimo žymiai prisidėjo ir Amerikos lietuviai. Jei tikėti amerikonų spaudos pranešimams, tai vieni Amerikos lietuviai ir surengė viską. Bet kaip ten nebuvo, Antano Ivaškevičiaus vardas visados bus minimas sąryšy su tais įvykiais. Nežiūrint mūsų klerikalinio atstovo negabumų, nežiūrint klerikalų visuomenės ardymo ir skaldymo, nežiūrint nepakenčiamų amerikiečiams gyvenimo sąlygų Lietuvoje — vistiek amerikiečiai yra pryšaky visų tautos darbų. Visados jie ateina reikalingoje valandoje į pagelbą dolariais ir darbu. Ir kada nors jie susilauks prideramos mokesties. Lietuva kada nors bus taip graži gyventi, kaip demokratinė Amerika, ir dar gražesnė.

Viktoras Gailius, naujas Klaipėdos Prezidentas, yra gimimo Prūsų Lietuvis. Jis gimė 1893 metuose, netoli Pagėgių. Gimnaziją baigė tik prieš karą, 1914 metais, Tilžėje. Paskui ėjo advokato mokslą Heidelberge, Karaliaučiuje ir Berline. Taigi yra vokiečių mokslainių auklėtinis, o ne rusų. Jis 1915 metais buvo sunkiai sužeistas kovodamas vokiečių armijoje. Apie 1918 metus jis pradėjo tarnauti Lietuvos Atstovybėje Berline, kur dasivarė iki Atstovo laipsnio. Taigi jis pančėsi į daugelį amerikiečių, kurie iš mažų laipsnių iškįla į augštus. Todel reikia tikėtis, kad jis gabiai ves savo kraštą ant naudos lietuvių tautai.

Ar Amerikos Dolaris Atpigs?

Apie vidurį sausio mėnesio anglų svaras susilygino veik su dolariu ir anglai pradėjo svarstyti kodel taip nutiko. Bedarbė mažai sumažėjo, Europa ant kojų dar neatsistojo — tat kodel Anglijos pinigai ėmė kilti?

Žurnale "The New Statesman" tūlas finansininkas priežastį mato tame, kad Amerikos dolariai ėmė eiti pigyn. Jis nurodo, kad Amerikos įstatymai nevelija aukso fondui būti mažesniam nei 40 nuošimčių. Tai yra, ant kiekvieno šimto dolarių popieriniais pinigais turi būti bankuose 40 dolarių auksu. Bet aukso dabar Amerikoje yra 75 dolariai ant kiekvieno šimto dolarių. Todel tai apyvartoje ir yra tiek daug taip vadinamų "aukso popierių" — geltonomis nugaromis banknotų.

Kadangi įstatymai pavelija turėti šimtą dolarių aukso, tai Federal Reserve sistemos bankai gali spausdinti daugiau popierinių pinigų, kitais žodžiais tariant, pūsti pinigus, arba inflaciją daryti. Prie inflacijos kainos prekėms kįla, kas ir pastebima dabar Amerikoje. Vieni meta bėdą ant muitų: esą jie kelia kainas. Bet anglai tiki, kad Amerikoje rengiamasi prie naujos inflacijos, kaip kad buvo tuoj po karo, po kurios bus kitas biznio krizis. Augščiausias laipsnis inflacijos Amerikoje buvo 1920 metais, kada kainos visų produktų buvo 250, jei prieškarinę kainą skaityti už šimtą. Biržely, 1921 popierinių pinigų skaičius sumažėjo ir kainos stovėjo apie 141. Dabar jos stovi ant 159 ir 160, ir turi palinkimo eiti dar augštyn.

Ar teisingi tie anglų spėliavimai, negalima dar žinoti. Viena aišku, kad kainos kįla ir tą pripažįsta valdžios biurai bei ekspertai. Laikraštis "The Globe" priežastį kainų kilimo mato muitų biliuje, kurį republikonai, nepaisydami nieko, perleido per savo kontroliuojamą kongresą, o ne pinigų inflacijoje.

PERŽVALGA

Chicagiečių aukos Klaipėdai.

Chicagiečiai, pasirodo, smarkiai remia Klaipėdą. Jie iki vasario 7 pasiuntė į Klaipėdą Mažosios Lietuvos Gelbėjimo Komitetui net $2,500. Tas parodo, kaip meilė Lietuvos dega amerikiečių širdyse, nepaisant, kad mes ir turime netikusį Atstovą, kuris su visu štabu veikia amerikiečių visuomenei ant blėdies, kiršindamas ir erzindamas ją.

—o—

Tarptautinė kalba.

Kuomet kalbama apie įvedimą vienos tarptautinės kalbos, tuoj visi siūlo savo sumanymus ir pasidaro Babiliaus Bokštas, kuris nieko nepadaro. O vienok vienos tarptautinės kalbos naudą visi pramato, kurie tik bent kiek dalyką pasvarsto. Sąryšy su tuo įdomu pasiklausyti ką sako vokietis profesorius Arnol das Schroer, kuris mokina anglų kalbą Cologne universitete. Jis "Kolnische Ceitungoje" sako:

"Jau nėra galima kitoms kalboms eiti rungtynių lygiomis sąlygomis su civilizuota kalba, kuria jau kalba 170 milijonų žmonių, ir kuri politiniai cemen tuoja 320 milijonų žmonių, esančių šiokioje ar tokioje priklausomybėje nuo Anglo-Saksų. Ji jiems teikia vienatinį kelią prie augštesnės kultūros. Gentkartės visų kitų tautų niekados negali tikėtis, kad skaičiais kada nors perviršys 170 milijonų vikrių ir augančių Anglo-Saksų."

Toliau, prof. tiki, kad anglų kalba kada nors taps tarptautinė kalba ir išves visus į augštesnę kultūrą.

Ar bus tas ar ne, bet Amerikos lietuviai, turinti puikių progų pramokti anglų kalbos, neprivalo jų praleisti. Nepamiršę savos kalbos ir pramokę gerai anglų, kiekvienas iš mūsų galėsime jaustis tikrai apsišvietę, o beto turėsime atvirą kelią į augštesnę kultūrą.

—o—

Žemaičių žirgai.

Visi giria žemaičių veislės arkliukus, ir žodžiais ir senais raštais. Bet ar patėmijo kas, kad net svetimtaučiai juos pažinojo? Pavyzdžiu, Barono Munchauseno kelionių aprašyme, kuriose tas vienas iš didžiausių literatūros melagių pripasakojo stebėtiniausių nebūtų daiktų, ir melų, jis pasakoja vienoje vietoje apie žemaičių žirgą, kuriuo jis jojęs. Tas žirgas tiesiog stebėtinas buvo. Iš vienos pilies be jojant pilies vartai užsidarydami jį per pusę perpjovė. Bet baronas jojo toliau ir prijojo šaltinį, kur žirgą pagirdė. Žirgas gėrė-gėrė iki išgėrė visą šaltinio vandenį, kadangi kiek vandenio žirgas nejgėrė tiek vėl atstekėdavo per perpjautą kūną.

Tokių melų literatūroje jau nebepasakojama. Todel žmonės gal mažiau ir myli knygas skaityti.

Del savo stebėtinų išmislų ir melų, gali būti, žmonės tik ir skaito dar "Genovaitę." "Tūkstantis ir Viena Naktų," "Istorija Septynių Mokytojų," ir tam anašius veikalus.

—o—

Nemato visuomenės reikalų.

Mūsų palyginimas tautininkų seimo su naujos bolševikų partijos seimu, nepatiko proletarams iš "Vilnies", bet neturėdami ką sakyti, ėmė ir nurietė tokį fakta, kurį žino kiekvienas laivakorčių agentas ir plati visuomenė, išskyrus "Vilnies" redaktorius. Šis, norėdamas, mat, pajuokti Sandariečių bandymus padidinti lietuviams kvotą, kad daugiau lietuvių čionai atvažiuotų ir geriau ekonomiškai pagyventų, sako, kad lietuvių visados mažiau paskirtos kvotos atvažiuoja. Gi faktas yra tas, kad jau nuo Naujų Metų lietuvių kvota yra išsibaigusi ir per šešius mėnesius nei vieno lietuvio neatvažiuos Amerikon, išskyrus jau čia buvusius.

Nestebėtina, kad bolševikai nemato lietuvių visuomenės reikalų: jie perdaug užimti studijavimu Rusijos.

—o—

Propogandos pasekmės.

Daug pinigų Amerikos lietuviai išleido propogandai apie save, arba informavimui svetimtaučių apie save ir savo tautos praeitį bei ateitį. Bet ta propoganda — jau neša vaistų, kaip galėjo "Vienybės" skaitytojai patėmyti iš laikas nuo laiko tel pančių žinučių, kaip amerikonai vartoja lietuvių vardą pas save.

Vėliausias pavyzdis prieš akis yra editorialas "New York Times," kuriame kalbama apie norvegus ir jų demokratiškumą. Tenai lietuviai pastatomi lygiai su norvegais ir šveicarais kaipo nearistokratiškiausia tauta Europoje.

Tas teisyoė: lietuviai kaimiečiai demokratiški ir ne poniški. Bet lygiai ir tas teisybė, kad kiekvienas nedakepėlis iš lietuvių, kuomet įsigauna į mokslą ar geresnę vietą, tampa aršiausiu ponu bei aristokratu pasauly. Pavyzdžių nei nereikia privesti.

—o—

Graužia.

Jau senai pastebėtas pas klerikalų vadus metodas graužimo sau nepatinkamų žmonių. Čia Amerikoje jie ne ką gali padaryti. Bet Lietuvoje jie dažnai persekioja pažangius žmones, kurstydami tamsius fanatikus ant jų, kaipo "bolševikų, bedievių" ir tam panašiai. Tokį grauzimą vartoja ir kun. Petrauskas Skotijoje, kur nori išgraužti Leoną Vitkauską iš Anglijos. Jau "Vienybėje" buvo rašyta apie tuos dalykus, kaip Vitkauską išėdė iš "Išeivių Drgo" redakcijos, ir kaip Vitkauskas uždėjo naują laikraštį "Anglekasį." Vėliausias numeris jo praneša, kad Petrauskas įskundęs detektyvams Vitkauską ir tie klabina Vitkauską išsikraustyti. Na, tokiais darbais kunigai garbės neužsipelnys.

—o—

Progresistės turi deficito.

Iš atskaitos, kurią LMPS paskelbė, paaiški, kad įplaukų per paskutinius tris mėnesius 1922 metų tas susivienijimas turėjo $992.11, o išlaidų $1,031.90. Tai gi deficito buvo netoli $40. Brangiausia joms kainuoja organo išleidimas, kuris atsieina iki $166 į mėnesį, tik viena pauda, na, o prenumeratų tegauna apie $67 daugiausia ir 314 mažiausia. Narių duoklių surenka kas mėnuo veik po — $130.

Savo organą jos perkrikštino iš "Moterų Balso" į "Darbininkų Balsą", bet pakraipa pasilieka ta pati — triukšmingas rėkavimas.

—o—

Klaipėda. — Sausio 19 d. Šilutėje įvyko Gelbėjimo Komiteto atstovų susivažiavimas. Vienu balsu priėmė rezoliuciją dėtis prie Lietuvos Valstybės Steigiamojo Seimo nutarimo pamatais. Nauja Direktorija persikelia Klaipėdon. Klaipėdoje visiškai ramu. Uoste stovi 3 laivai, du prancų ir vienas anglų. Prie prefektūros pastatyta anglų ir prancų sargyba.

Direktorija pareiškė alijantų atstovams, jog ji griežtai priešinsis naujos kariumenės desantui.

Klaipėdos Sukilimas

Rašo P. Norkus.

Klaipėdos kraštas Versalės traktatu atskirtas nuo Vokietijos ir pažadėtas Lietuvai pakliuvo prancų komisaro Petisne rankosna ir prancškai-lenkiškos politikos orbiton. Jau nuo 1920 metų lenkai pradėjo varyti tenai savo politiką, iš karto visiškai nežymiai, bet po garsaus Hymanso projekto žlugimo, kuomet lenkai ir prancai galutinai nustojo vilties geruoju Lietuvą prijungti prie Lenkijos, pradėjo Klaipėdos krašte stiprintis, kad tokiu būdu Lietuvą spausti iš dviejų pusių, kaip tarp replių ir neduot jai išėjimo į jūras, kas reiškia ekonominę lenkišką vergiją.

Kad tai atsiekus, buvo sugalvota "Freištatas" (Nepriklausoma valstija) su Augštuolaičiu ir Krausu priešakyje. Klaipėdos nepriklausomybę iš karto dar rėmė vokiškas ir Klaipėdos elementas tikėdamasis, kad tokiu būdu anksčiau ar vėliau Klaipėdos kraštui pavyks grįžti prie savo "faderlando" Vokietijos. Bet jau 1922 m. politika pradėda aiškėti, kad po priedanga nepriklausomybės prancai Klaipėdoje nori padaryti savo strateginę bazę vokiečiams spausti, o lenkai vėlgi strateginį punktą Lietuvai sloginti ir turėti trečiajį koridorį. Ir čia tai ir atgijo užmirštoji "idėja" apie Nemuno internacionalizaciją. Tokiu būdu lenkai pradėjo supirkinėti Klaipėdoje žemę ir kitaip stiprintis, o prancai spausti lietuvius. Vokiškasis elementas į tai žiūrėjo gana neutraliai, tik keletas stambių Klaipėdos pirklių ir lentpjūvių savininkai (kurie dabar neturi jokio darbo) tikėjosi iš lenkų prekybos didelių pelnų. Jie tai ir rėmė "Freištatą" ir per juos veikė Petisne ir lenkai.

Tokiomis sąlygomis esant, lietuviai pradėjo stiprinti sargybą ant savos sienos, kas pabaigoje 1922 metų privedė Klaipėdos kraštą prie to, kad jam gręsė dižiausios bedarbės, badas, pagaliau net ir neturėjo jokio pagalio kurui. Tiesa, lenkai prūsų puse gelžkeliais (per Tilžę) bandė Klaipėdon siūsti malkų, bet tokios malkos del lenkų ir vokiečių valiutų žemumo, kadir vokišku gelžkeliu atsėjo gana brangiai. Čia Augštuolaitis ir kompanija skelbė, kad tai vis lietuvių darbai del uždarymo sienos, tai kitos priežastys ir vis iš lietuvių kaltės. Tas melas labai pykino klaipėdiškius lietuvius ir jie jau 1922 metų rudenyje ruošė sukilimą, bet vis dar susilaikė. Tokis ekonominis puolimas dar labiau pykino Petisne ir lenkus, jie dar labiau pradėjo persekioti lietuvius, areštuoti tuos, kurie teismuose lietuviškai prakalbėjo, neduoti susirinkimų ir net neleido susirinkimo išreiškimui užuojautos Prancijai, Anglijai ir Italijai del jų pripažinimo Lietuvos "de jure". Čia tai ir sprogo klaipėdiškių lietuvių kantrybė — jie sukilo.

Tokia tai, trumpais žodžiais, sukilimo priežastis.

Pats sukilimas klaipėdiškių lietuvių buvo iš senai ruošiamas ir labai pleningai ir disciplinuotai suruoštas. Trimis dienomis prieš sukilimą visoje Lietuvoje ėjo įvairiausi gandai apie sukilimą, bet niekas tikro nežinojo. Tie gandai visi buvo paremti ant tų visų prisiruošimų, apie kuriuos Lietuvos pasienio gyventojai negalėjo nežinoti.

Visame Klaipėdos krašte, išimant Klaipėdos miestą, sukilėliai beveik be jokio pasipriešinimo paėmė. Kaip kur pasipriešino vienas-kitas kaizerio laikų žandaras, bet tokis tuojau buvo nuginkluojamas. Sukilėlius su didžiausiu entuziazmu patiko klaipėdiškiai ir lietuviai ir vokiečiai.

Kaslink Klaipėdos miesto paėmimo, tai čionai būta gerokų mūšių. Viena, reikėjo muštis su būriu "freištatininkų", o antra, ir svarbiausia, su okupantais prancais. Kiek tikrai aukų žuvo, dar tikrai nėra žinoma. Bet pagaliau prancai likosi nuginkluoti ir visas miestas paimtas. Tuojau visame krašte ir mieste įvesta tvarka, antgalo prancūzams gražinti ginklus, bet jie neturi ką veikti su jais.

[illegible] tuoj po jos paėmimo Santarvės prisiuntė Lietuvos valdžiai dvi notas, kaltino mus ir sukilimo. Bet tokis kaltinimas visai neturi pamato. Kiek man žinoma, sienos nepeėjo nei vienas Lietuvos kareivis ar šaulis. Tiesa, visa Lietuva sujudo, nemaža radosi tokių žmonių, kurie slapčiomis perbėgo sieną ir stojosi sukilėlių eilėsna, bet sulaikyti tokius ir prie didžiausio noro nebuvo jokio galimybės.

Kas liečia Lenkiją, tai ji iškarto, kaip rodo tam tikri simptomai gerai lietuviams pažįstami, buvo bemananti pulti Lietuvą, arba kaip lenkai sako — padaryti tvarką ir gelbėti Santarvės autoritetą (sic!), bet čia ji pajuto sau didesnį pavojų: mat bolševikai ties Smolensku, Minsku ir pasieniais į pietus koncentruoja savo raudonąją armiją. Be to viso Trockis viešai pareiškė, kad jei Lietuva pasinaudodama momentu pultų lenkus, bolševikai su maža buržuazine Lietuva padarytų karo konvenciją. Kitais žodžiais kalbant, jei Lenkija puls Lietuvą, bolševikai puls Lenkiją. Todel visai nereikia tikėti į lenkų gerus norus, kuomet jie užvakar pareiškė neitrelitetą Klaipėdos klausime, bet reikia žinoti, kad lenkai toki "geri" pasidarė tik delto, kad jie kitaip negalėjo pasielgti.

Kas bus toliau? — paklausit. Į tai atsakyti nelabai jau sunku. Bus politinių notų, bus trinimosi, bet galop Klaipėda bus galutinai prijungta prie Lietuvos. Kitaip būti negali, nes dabar visa lenkų-prancų politika, kaip tas kortų namelis, sugriuvo, ir daugiau jo nebeatstatysi. "Freištato" idėja žuvo amžinai, būrelis "freištatininkų" išbėgiojo, dabar Klaipėdos lietuviai ir vokiečiai stovi už prisijungimą prie Lietuvos. Lietuviai stovi vaduodamiesi patriotinių ir ekonominių atžvilgių, o vokiečiai ekonominiu, nes visi gerai supranta, jog be Lietuvos jie gyventi negali.

Taigi dabar Klaipėda lietuvių klaipėdiškių rankose. Dabar ten vyksta vyriausioji Santarvės Komisija, susidedanti iš prancų pirmininko, ir narių: anglo, italo ir, rodos, japono. Ji žada įvesti tvarką, tai yra sudaryti naują direktoriją, kurioje būtų atstovaujama svarbesnieji Klaipėdos krašto elementai ir kurioje pirmininku būtų lietuvis. Po to busiąs išspręstas Klaipėdos krašto likimas Versalės sutarties dvasioje. Pažiūrėsime, kokis bus sprendimas.

Dabar visoje Lietuvoje renkamos aukos sukilėliams. Valdžia nelabai norėtų tai toleruoti, bet jei ji nors kiek išsireikštų prieš tokį aukų rinkimą, jai pačiai būtų "šilta".

Šiandien į Klaipėdą išvažiavo buvęsis Lietuvos Prezidentas, p. A. Smetona, kaipo nepaprastas Lietuvos pasiuntinys Klaipėdoje.

Kaunas, 1923 m., sausio 21 d.

JAU METAI PRASLINKO SENI.

Jau metai praslinko seni,
Praėjo toliau skubinai,
Daugiau jau sugryžt negalės
Niekuomet į mus amžinai.
Metus pasitikti naujus
Betekant saulėtoj dienoj
Privalom išeiti visi
Su vilčia tvirtesne sieloj.
Jei buvo mums sunku gyvent
Praėjusiais metais senais,
Tai turim tikėt, kad lengviau
Gyvensim su metais naujais.
Jei savo pradėtų darbų
Ligšiol neužbaigėm pilnai,
Nepasiekėm tai, ką pasiekt
Tikėjomės dvasioj tikrai, —
Tai metų sulaukus naujų
Taip turim gyventi pradėt,
Kad siekiant, kas mums yr' brangu,
Jau darbo vaisius apturėt.
Kaip metai sau plaukia skubiai
Į praeitį gilią tolyn,
Taip mes turim plaukti su jais
Ir žengti kas kartą pirmyn.
Laimingas, kas plaukti pajėgs,
Gyvenimo jūroj neskęs,
Sau būvį geresnį atras,
Ramiai ir be baimės gyvens.
Bet vargas tą laukia sunkus,
Kas savęs, kaip reik, netvarkys
Ir plaukti pirmyn nenorės.
Pats save tikrai paskandys.
Ateinančiais metais naujais
Kas gyvas į darbą tur stot
Ir rankų darbe nenuleist,
Už ateitį šviesią kovot!
Tad metų sulaukus naujų
Norėčiau visiems palinkėt
Darbuoties kaip galint daugiau,
Kad laimę iš darbo turėt.

— J. Naruševičius.

T—kis.

TĖVYNAINIO DAINA.

Kraštas mylimas — gimtinė
Laukia mūsų pagelbos.
Einam: kam gyva krūtinė
Plaka labui Lietuvos!
Rankas ir mintis sujungę
Kelsim, žadinsime tuos,
Kas lig šiol tamsybių junge
Laisvės nejautė šventos.
Garbę Lietuvos atminsim.
Praeitis jos taip garsi!
Ją audroj-pavojuj ginsim.
Būsim jos vardan narsi.
Tversim ateitį Jai šviesią,
Tiesa, laisvė kur žydės.
Jei tikėsim pergalėsią
Mums viltis jėgų pridės.
Teišvysim vėl didybę
Kitados garsios kilmės,
Kilus per sūnų galybę
Iš milžinkapių gelmės.
Laisvės saulė teprašvinta
Pergalės garbioj dienoj.
Lausim jos; viltis lai minta
Mūs' širdyje kiekvienoj.

("Rygos Balsas")

Įvairųs Straipsniai

KLAIPĖDOS IR MUSŲ UŽDAVINIAI

Rašo J. J. Šiaučiūnas

Klaipėda istorinis Lietuvos miestas, per šimtmečius buvęs pavergtas po vokiečių letena, šiandien tapo laisvas.

Mūsų broliai klaipėdiečiai, surinkę visas savo spėkas ir energiją sausio 15 d. 1923 sutraukė vergijos pančius ir savo tvirtu teisingu balsu pareiškė pasauliui, kad jie jau nenori daugiau svetimiems vergauti, bet nori būti laisvi ir prisidėti prie savo motinos — Didžiosios Lietuvos. Prancai, vokiečiai, lenkai ir kiti Lietuvos parazitai, išgirdę lietuvių teisingą balsą ir išvydę tvirtą kumštį, nusigando. Vieni, pakėlę baltas vėliavas — pasidavė; kiti pasitraukė už miesto; treti tykiai niūkso sulindę miesto kampuose ir klausosi, kaip drebinančiu pasaulio balsu kalba jų buvęsis amžinas vergas — lietuvis.

Spėka prieš spėką, — tai šiandieninis priežodis! Kolai Klaipėdos lietuvis tylėjo ir kantriai vilko vokiečių, prancų ir lenkų avantiuros jungą, tik retkarčiais pakeldamas savo maldaujantį balsą, — tai niekas su juo nesiskaitė ir jo maldavimų neklausė. Bet kaip tik tas pats lietuvis pakilo, parodė savo valdonam tvirtai sugniaužtą šaltą kumštį, tai prabylo apie jį visas pasaulis! Girdi — "stebūklai: lietuviai, tos mažutės tautelės pilkasermėgiai, privertė galingųjų šalių kariumenę iškelti balta vėliavą — pasiduoti!" Stebėsies tu, neteisybių pasauli, is lietuvių tol — pakol nepripažinsi jų visų jiems priklausančių žemių!

Broliai ir sesutės, lietuviai amerikiečiai! Mes parėję vakare iš darbo, po vakarienės, su pasismaginimu skaitome laikraščiuose žinių apie Klaipėdos lietuvių laimėjimus. Mes jaučiame rodosi, kokį tai smagumą. pasididžiavimą, kad ve — lietuviai Klaipėdą užvaldė — lietuviai privertė prancų kariumenę pasiduoti, lietuviais susidomėjo visas pasaulis ir tt. Taip, mes didžiuojamės ir džiaugiamės mūsų brolių Klaipėdiečių laimėjimais. Bet kiek mes prisidėjome prie to laimėjimo — paklauskime patys savęs!

Kada mes čia galima sakyti, dar šiandien esame pavalgę ir tinkamai apsirėdę, pešamės už tuščią partijų maišą, — tuo patim laiku mūsų broliai ten užjūry prastai apsirengę, silpnai apsiginklavę, šalčio ir alkio kankinami, stovi sargyboje, kiekvieną valandą budėdami, kad neužpultų vėl priešas ir neatimtų to, ką savo drąsa, ištverme ir krauju laimėjo. Priešų jie turi daug. Net ir tie visai gėdos nustoję lenkai, per savo delegaciją Paryžiuje, nori Klaipėdos sau. Jeigu lenkas drįsta ir gali reikalauti to, prie ko jis visai neturi teisės, tad kodel mes, lietuviai, negalime reikalauti to, kas yra mūsų ir šventai mūsų?

Mes, lietuviai, be skirtumo pažiūrų, kaip amerikiečiai, taip Mažosios ir Didžiosios Lietuvos susibendrinkime į vieną kūną, ir pareikškime sykį ant visados, kad nei lenkas, nei prancas, nei vokietis, nei kitas koks išgama nebus viešpačiu Lietuvos žemių kol bus ant šios žemės kamuolio lietuvių dvasios žmonių!

Dirbkim, broliai ir sesutės, visi bendrai savo tėvynei Lietuvai! Jei šiandien yra trūkumų ir neviskas ten gerai, tad su laiku pataisysime. Juk ir Rusijoj šiandien nieko nėra gerai, bet rusijos žmonės su laiku žada viską pataisyti, ir pataisys, jei tik bendrai visi dirbs. Pirmutinis šiame momente mūsų amerikiečių lietuvių žingsnis, turi būti — pagelbėti kaip Didžiosios taip ir Mažosios Lietuvos mūsų broliams atvaduoti Lietuvos dar esančias pavergtas žemes, tai yra skubėtis jiems su pagalba. Rodosi, nebūt blogiausia, kad mūsų didesniose lietuvių kolonijose susitvertų tuo klausimu fondai, — sudarantys vieną centrą, — panašiai kaip paskolos stotys. Į centrą turėtų įeiti nuo visų partijų po tinkamą žmogų, kas sudarytų Amerikos lietuviuose didesnio užsitikėjimo. Tai būtų fondas — Klaipėdos ir Vilniaus atvadavimo fondas (ar kitaip). Jei kiekvienas lietuvis gyvenantis Suvienytose Valstijose paaukuotų į tą fondą tik po vieną dolarį, tai būtų didelė parama mūsų broliams kovojantiems už savo teises ir laisvę. Pakol dar tokio fondo pas mus nėra, aš pridedu dolerinę prie šito savo rašynėlio Klaipėdos atvadavimo ir siunčiu "Vienybės" redakcijon.

DAR DELEI PILIEČIŲ REGISTRACIJOS IR PASŲ ČARNECKIO IR ŠLEŽEVIČIAUS ARGUMENTAI

P. V. Čarneckis šiaip rašo į "Lietuvos Žinių" nr. 20, '923:

P. M. Šleževičius savo straipsnyje daro man užmetimų, pirma, kuo remiantis imama už Lietuvos užsienių pasus iš gyvenančių Amerikoj Lietuvos piliečių po dešimts dolerių, ir antra, kuo remiantis Atstovybė paskelbusi, kad iš neužsiregistravusių ir neišsiėmusių pasų Lietuvos piliečių bus konfiskuotas Lietuvoje turtas.

Del pirmo užmetimo turiu pranešti kad mokesnis už Lietuvos pasus išduodamus Suvienytose Valstybėse imamas einant "Užsienio pasams duoti taisyklėmis" (eilinis Nr. 798, Par. 10, o pastaba), paskelbtomis "Vyriausybės Žinių" Nr. 99.

Del antro užmetimo tik tiek tegaliu pasakyti, kad jisai neturi faktino pamato, nes Atstovybė panašių dalykų apie turto konfiskavimą iš neužsiregistravusių niekur nėra skelbusi.

Matomai p. Sleževičius buvo klaidingai painformuotas. Registracijos ir pasų reikalavimai yra vykdomi griežtai prisilaikant Lietuvos įstatymų ir valdžios parėdymų.

Prašau priimti, Pone Redaktoriau, mano tikros pagarbos pareiškimą. **V. Čarneckis,**
Liet. Atst. Washingtone.

M. Šleževičiaus paaiškinimai

"Užsienio pasams duoti taisyklėse" (eilinis Nr. 798, Par. 10 —o pastaba), paskelbtose "Vyriausybės Žiniose" Nr. 99, yra aiškiai pasakyta:

"Už užsienio pasą arba jo pratęsimą vieniems metams — 2,-000 aukcinų, pusei metų — 1,-000 auks."

Pastaba. Atstovybės ir konsulatai užsienyje už išduodamus užsienio pasus ima tokį pat mokesnį, kaip ir vietos vyriausybė iš savo piliečių už užsienio pasus. Šios taisyklės iš 25 liepos 1922 m. paskelbtos buvo rugpjūčio 5 d. 1922 m. Toliau, rugsėjo 20 d. 1922 m. minėtųjų taisyklių 10 par. buvo šiaip pakeistas: "Už užsienio pasą arba jo pratęsimą vieniems metams — 40 litų, pusei metų — 25 lit." Pastabos jau nebėra. ("Vyr. žin." Nr. 107, eil., Nr. 832). Nei vienose nei kitose taisyklėse apie 10 dolerių nei kalbos nėra.

Rugpjūty mėn. 1922 m. doleris svyravo tarp 500—1,500 a. už vieną dolerį; 40 gi litų aiškių — aiškiausia tesudaro tik 4 dolerius.

"Užsienio pasams duoti taisyklės" paskelbtos "Vyr. žin." Nr. 99 ir "Vyr. žinių" Nr. 107 nėra nei St. Seimo, nei Seimo priimtos; tai tik taisyklės, o ne įstatymas.

Jeigu ir skaityti, kad p. Čarneckis turėjo teisės imti iš gyvenančių Amerikoje piliečių po 2,000 auks., bet tiek, kiek Amerikos valdžia ima iš savo piliečių, tai jis galėjo daryti tai tik iki rugsėjo 21 d., 1922 m., kuomet buvo paskelbta imti už užsienio pasą po 40 litų ir "pastaba" visai išmesta.

Dabar dar keletą žodžių del pačios tos "pastabos". Turbūt nei vienoj pasaulio valstybėj nėra tokios tvarkos, kad vyriausybė imtų vis kitokį (tai mažesnį tai didesnį) mokesnį iš savo piliečių tik delto, kad jie turi laimės ar nelaimės gyventi tai vienoje, tai kitoje valstybėje. Išeina beto dar taip: jei Lietuvos pilietis važiuoja iš Lietuvos — visvien į kokią valstybę jis nevažiuotų (ir į tą pat Ameriką) — jis moka už užsienio pasą metams tik 2,000 auks. bet jei Lietuvos pilietis karo metu gyveno Amerikoj ir dabar nori gauti sau metinį užsienio pasą — tai jis privalo ne tiek mokėti, kiek moka kiekvienas Lietuvos pilietis, bet tiek, kiek už tokį pasą moka Amerikos valstybės pilietis! Prie ko čia Amerikos valdžia? Kur čia piliečių lygybė?! Kur čia teisybė!? Tik Krikšč. Demokratų Vyriausybė gaėjo tokias taisykles išleisti. Bet ir ta vyriausybė vieno mėnesio laikotarpiu suprato ir atitaisė savo klaidą. Tik p. Čarneckis nepanorėjo su įstatymais susipažinti ir savo klaidos atitaisyti.

Kas gi liečia "turto konfiskavimo" paskelbimą, tai jis amerikiečiams buvo paskelbtas "Informacijos Biūro", kuris p. Čarneckio žinioje. Aš manau atstovo pareigą yra sekti, kad jo žinioje esamasis "Biūras" neskleistų melagingų ir Lietuvai kenksmingų žinių ir neklaidintų visuomenės. Ponas Čarneckis yra atsakomingas už to "Biūro" skleidžiamas žinias: jei to "Biūro" buvo paskelbta klaidinga žinia, jis turėjo tuoj atitaisyti. O ar tas "Informacijos Biūras" paskelbė "turto konfiskavimą" — ar ne, aš manau, kad tai gerai žino Amerikos lietuviai ir man tai prirodinėti nereikalinga. **M. Šleževičius.**

Paklausimas Lietuvos Garlaivių Bendrovei.

Ieškau Lietuvos Garlaivių Bvės arba: pp. Yčo ir d-ro J. Šliupo "Laivyno" Amerikoj surinkta gana geroka pinigų suma, bet lig šiam laikui nieko negirdėti apie viršininką bendrovių. Kas žinote, kur ši bendrovė dingo, meldžiu suteikti žinių, arba antrašą, Amerikos lietuviams pirkusiems Yčo Laivyno akcijų.

N. C. Krukonis,
3251 S. Halsted St., Chicago, Ill

Atsakymas: —

Lietuvos Garlaivių Bendrovės adresas yra: Kaunas, Aleksoto gatvė No. 6.

Bendrovė yra akcinė, turi savo laivus, 2 jūros laivus — "Kastytį" ir "Juratę" pirktus 1920 m. Germania verfte Kiel. Rudenį 1922 metų audrai kilus tuo du laivu nukentėjo. "Kastytis," tuojaus pataisytas, ėmė plaukioti, o "Juratė" visus metus išbuvo išmesta ant sėklios vietos ties port Kunda Estijoj. Dabar ir ji jau nuimta ir remontuojasi Revelio verfte ir ims greitu laiku plaukioti. Tie laivai yra tiesioginioj žinioj Klaipėdos Skyriaus, kurį veda grafas A. Tyškevičius.

Beto bendrovė turi Nemune 3 laivus: "Rūtą", "Rambyną," ir "Birutę" ir 2 baidoku. Nemuno laivai yra tiesioginioj žinioj, Valdybos, kurios visus reikalus veda vice-pirmininkas p. S. Banaitis su padėjėju, jūros kapitonu Andrejausku.

Del šitų nelaimingų atsitikimų ant jūrų, B-vė pelno didelio neturi, bet suveda tuo tarpu galus su galais. Visuotino akcininkų susirinkimo dar šiais metais nebuvo, bet balansas yra rengiamas ir pradžioje kovo bus sušauktas visuotinas akcininkų susirinkimas.

Su tikra pagarba,
M. Yčas,
Pirmininkas.
S. Banaitis,
Vice-pirmininkas.

Kaunas, sausio 20, 1923.
("Liet. žin.")

NOTARIJUS
(Rejentas)
Juozas O. Širvydas
193 Grand Str., Brooklyn, N. Y.
Kokie tik legališki poperiai ar dokumentai reikia užtvirtinti ir padaryti — čia yra padaroma: Laviernastįs, pirkimo bilos, liudijimai, certifikatai, vekseliai ir tt.

MŪSŲ DIEŠČIKIZMAS

P. Bukšnaitis

Anuo metu, kuomet Rusiją carai-despotai valdė, oficieris, pasišaukęs savo dienščiką (kareivį-tarną), sako: Ivan, nueik pas oficierį Semionovą ir pasakyk, kad aš ir mano žmona kviečiame Semionovą ir jo žmoną pas mus papietauti. Dienščikas, žinoma, atsakė "gerai," vaše blagorodije." (žodis "blagorodije" reiškia gero gimimo žmogų; tuo įvardžiu turi teisės vadintis tik oficieriai ir valdininkai. Augštesnių laipsnių oficieriai ir valdininkai gauna ir augštesnius titulus: vysoko-blagorodije, prevoschoditielstvo, sijatelstvo ir tt.)

Nuėjęs pas oficierį Semionovą, dienščikas šiaip atraportavo: "Vaše blagorodije! Naše blagorodije s ichniej blagorodijei prosyli čtoby vaše blagorodije s ichniej blagorodijej požalovali na obied k našim blagorodijam, vaše blagorodije!"

Išvertus šitą tiradą į civilizuotąją mūsų dienų kalbą, išeitų šiaip: Jūsų gerbiamybe! Mūsų gerbiamybė su jųjų gerbiamybe prašo, kad jūsų gerbiamybė su jūsų gerbiamybe malonėtumėt papietaut pas mūsų gerbiamybes, jūsų gerbiamybe!

Mat dienščikai, kalbėdami net apie čia neesantį oficierį, vadina jį daugiskaitoj "jie" ir "blagorodije." Tai verguvės ir despotizmo liekanos, luomų skirtumo atspindžiai.

Laisvose tautose toks dienščikizmas išnykęs. Amerikoje, kur visi žmonės, bent iš principo, skaitomi lygiais, to nėra. Tiesa, prie pavardžių kartais prikergiama "Mister" ar "Mistress," bet tas daugiau atžymi lyties skirtumą, negu titulą. Prie kunigų pavardžių prikergiama Rev. (reverend), kas atžymi asmens dvasiškąjį luomą. Amerikos laik raščiai, rašydami apie valdininkus, net ir apie patį prezidentą, apsieina be jokių titulų: stačiai rašo "Our President, Secretary of State ir tt." Kartais parašo "President Harding, President Wilson, Secretary of State Hughes ir tt." Tik arčiau liečiančiuose tucs valdininkus straipsniuose, jie pavadinami "Mr. Harding" ar "Mr. Hughes." Titulai Honorable, Excellency ir kiti vartojama tik tuomet, kuomet adresuojama ką stačiai tiems valdininkams.

Mat amerikiečiai laiko save laisvais piliečiais, saugoja savo pačių garbę ir todel nedienščiką

(Užbaiga ant 6-to pusl.)

Gerulių Gražioji Ildikė

ISTORIJOS NOVELĖ.

Parašė J. O. ŠIRVYDAS.

"O, didis Guinų vade, karaliau Icliau, didis sūnau didžiojo Mundiuko, narsiųjų giminių viešpatie, Skytų ir Germanų žemių valdone, — niekuomet pirmiaus ikišiol negirdėta galybė, — tu buvai paėmęs didelius miestus ir juos su žeme sulyginęs; tu nugąsdinai abidvi Romėnų imperijas; tu jų permaldautas atsiprašinėjimais, sutikai imti iš jų metinę duoklę, idant jie galėtų nuo mūsų narsių būrių puolimo laisviau pakvėpuoti, idant jų likusios žemės nuo mūsų plėšimų pasiliktų išgelbėtos. Ir kuomet tu viską šitą per Guinų narsybę ir laimužės lėmimą atsiekei, tu nekritai nuo žaizdos priešo nei per savo draugų viliugybę, bet viduje savo tautos ramybėje esančios, viduje džiaugsmo ir jokių sopulių nekentėdamas turėjai pasimirti! Aiman! aiman! Kas gali tą mirčia pavadinti, kuomet nesimato progos už tai atkeršyti!?"

Ir taip vaitodami ir šūkaudami, Guinai savo valdoną apgėlavo.

Pagaliaus atėjo palaidojimo valanda. Susirinko Guinai iš visų kraštų. Riksmas ir klyksmas kilo iš Guinų giminės, kad net per mylias galima buvo girdėti.

Artimiausi Icliaus giminės žmonės apsupo karstą, kuris buvo jau paruoštas leisti į duobę.

Čionai buvo monarko lavonas perdėtas į naujus karstus. Icliaus lavoną turėjo dėti į tris karstus: pirmasis buvo aukso, antras — sidabro, o trečias — gelžies. Visi tie karstai buvo dar tik šiandien atgabenti iš Icliaus sostinės. Anot barbarų supratimo visi šitie metalai turėjo jų didžiam vadui savotiškos prasmės: auksas reiškė pasaulio turtų apkariavimus, sidabras — skambančios pasaulio garbės įgijimą, o gelžis — sutrupinimą visų tautų galybės per nenumaldaujamąjį Iclių.

Čionai atsitiko vienas dalykas, kuris su sykiu pristatė naują pavojų gražiajai Ildikei ir nuo kurio Guinų būriai tiesiog pasiuto.

Dedant Icliaus lavoną į pirmąjį karstą, vienas iš laidotojų vergų darbininkų, netikėtai prasklietė numirėlio marškinius ir pastebėjo ką tokį šgąstingo, kas jį prievertė sušukti į Guinų didžiūnų būri:

— Žiūrėkite, dideli ponai! Kraujas teka!...

Pirmutinis prišoko Dumitaras, kuris dasilytėjęs Icliaus krūtinės, aiškiai įsitikino, kad valdono krūtinėje buvo didelė žaizda. Kaip tas nebuvo pastebėta pirmiaus, kuomet laidotojai lavoną šermenims ruošė: gal tuomet žaizda buvo sukrekėjusi ir kraujas buvo po pluta pasikimšęs?... Bet dabar jau aišku, kad žaizda pati savaime negalėjo atsirasti!..

Nežiūrint į savo planus Ildikę sau gauti kaipo pačią, Dumitarui perbėgo juoda ir gresmi mintis per galvą. O ką jeigu ir su juo patim galėtų šitoki baisi tragedija atsitikti! Tą pamislinus, jam plaukai ant galvos pasistojo. Dabar jam aišku pasidarė, iš kokios priežasties mirė didis valdonas. Ta mergaitė padarė Guinų giminei baisią klastą...

Nežmonišku balsu jisai sušuko į tarnus:

— Atgabenkit čia Gerulių karalaitę!

Kurjerai leidosi pildyti didelio komisaro įsakymą.

Tuom tarpu saulė jau leidosi už Karpatų kalnynų, ir Guinai skubinai baigė laidotuvių apeigas.

Jau nakčiai dengiant žemę vis tamsesniu šydru, Guinai įleido savo monarko karstą į didelę ir gilią duobę. Ant dugne gulinčio karsto sumetė Icliaus brangenybes, aukso kardą, auksu ir sidabru nusaginėtus arklių pakinktus bei visas kitas karališkas padabas ir gražmenis. Potam tarpe naujų rėkavimų ir dejavimų karstą vergai užkasė, o Guinų raiteliai, aplinkui ratu jodami, arklių kojomis kapą pritrepinėjo ir su žeme sulygino, kad niekas negalėtų nė pažinti, kurioje vietoje ilsis didis Guinų vadas.

Pakastuvės užsibaigė dar su viena žiauria apeiga. Kaip tik Icliaus lavonas likosi užkastas, tuojaus Guinai visus vergus laidotojus ir užkasėjus išmušė, idant nepasiliktų liūdininkų, kurie paskui galėtų žmonėms papasakoti, kur yra palaidotas didžio Guinų monarko kūnas...

Dumitaras, po apeigų užbaigos pasidarė neramus ir pradėjo aplinkui dairytis. Jisai buvo labai susirūpinęs, nes jo pasiūsti kurjerai atgabenti Gerulių karalaitę Ildikę, taip ilgai negrįžo. Čionai jisai manė su jaja padaryti teismą ant Icliaus kapo...

Kaip tik šituo momentu atsitiko tokis dalykas, kuris ir šitą jo planą suardė.

Vos tik paspėjo Guinai užbaigti žiaurią darbuotę su išmušimu visų vergų, kurie užkasė Icliaus karstą, kaip iš Guinų stovyklės pusės pasigirdo nuogandus riksmas ir nepaprastas klegėsis. Dumitaras ir jo palydovai šermininkai šoko ant arklių ir pasileido lėkti stovyklės pusėn, kur buvo girdėtis ermyderis. Jau pusiaukelėje jie pasitiko šuoliais atlekiančius kurjerus, kuriems buvo liepta atgabenti gražioji Ildikė. Prie jų rankose iškeltų dervos žiburių jų veiduose matėsi didelė išgąstis ir jie vos kvapą atgaudami ėmė už viens kito pasakoti, kas atsitiko.

O atsitiko štai kas.

Guinų didžiūnams užsiėmus laidotuvėmis, netikėtai užpuolė jų stovyklę būrys ginkluotų žmonių. Viena dalis tų užpuolikų išmušė sargybą, Negana to, jie pastvėrė Gerulių karalaitę Ildikę ir dingo į tamson pasinėrusias lygumas. Kita gi dalis užpuolikų įnyko labai smurtai mušti esančius stovyklėje Guinus; mažai jie paliko gyvų, kurie ir liko, tai mirtinai baigiasi. Potam užpuolikai pasigrobė Guinų turtus ir ginklus, ir taipgi dingo į šiaurės pusę.

Įdomu tas, kad su jais sykiu dingo ir Gerulių karalius Eidukonis.

Tą rūstų įvykį kurjerams bepasakojant, prisiartino ir keletas likusių gyvų kurjerų bei šiaip jau Guinų karžygių, kurių kruvinos opos patvirtino pirmųjų žodžius.

Tai buvo kieno tai iš Guinų priešų sugalvota didelis mūgis, ir kaip tik tuo momentu, kuomet jų didis vadas, pusės pasaulio baisuolis Iclius, užmerkė akis ir po žeme nuėjo...

— A-a! — suriko iš piktumo net pažaliavęs Dumitaras. — Aš dabar suprantu, koki gyvatė įkando į Guinų giminės širdį! Tai darbas to žalčio, Gerulių giminės karaliuko Eidukonies, kurį mūsų didysis Iclius prie savęs atšildė!

— Saldžialiežuvis Eidukonis, nuodingo veiduko duktė ragana ir šunies kraujo jo sūnus Vadukaris uždavė smūgį garbingai Guinų viešpatijai!..

— Ant arklių, kas tik dar gali ir kas dar vaikščioja!!!

— Visas abazas — tiesiai į sostapilę! Čia jau ne mūsų vienų būrelio darbas. Dar rytoj saulei neužsileidus turi būti sukelta visa Guinų armija karo žygin į šiaurę... Geruliai turi būti nuošluoti nuo jų laukų ir giriose sudeginti; ugnis turi išnaikinti tą gyvačių veislę, iki ji dar neužnuodijo maištais kitų savo kaimynų pakilti prieš Guinų galybę!... Rusolėnai po jais antrieji turi būti kraujuose pamaudyti!... Gyko!

— Gyko! Gyko! — jam atkartojo visi susirinkę Guinai ir pasileido linkui stovyklės, kad surinkus liekanas ir kas dar verta, pasiėmus su savim.

Kuomet sekantis rytmetis prašvito, jau nė vieno gyvo Guino nebuvo stovyklės vietoje. Ant kritusių lavonų jau šokinėjo krankdami varnai. Ugniakurai buvo visi išgesę. Šėtros buvo visos išardytos, o kitos sudegintos.

Mažai žemės bebuvo, kur stovėjo šėtra didžio Guinų valdono Icliaus, kurio vardas dar tik keletas dienų atgal buvo baisus visoje Europoje.

Jo kapas buvo gana atstui nuo šitos vietos. Bet ir jisai dabar sunku būtų buvę surasti.

Dar per daugelį metų ši vieta buvo atsargiai aplenkiama visokių tautų, kurios pro čionai prakeliaudavo. Kažkas šiurpus ir nejaukus dvelkė ant šitos visų prakeiktos apylinkės..

Ilgainiui čionai pasiliko savo rūšies tyrumapustynė, sukėrusiais krūmais apžėlusi. Ir lavono didžiojo Icliaus, — "Dievo Rykštės", niekas nebeieškojo, pagaliaus nė nebūtų galėjęs suieškoti...

12. "Dievo Rykštė" galutinai sulūžo.

Dumitaro užsikeikimas buvo labai didelis ant Gerulių, Rusolėnų ir kitų pradėjusių iš naujo kilti prieš Guinus, kurie visą šitą pasvietį per šimtmečius kamavo ir kankino. Bet šitam Guinų pasigrožojimui nebuvo lemta išsipildyti.

Vos Icliaus mirties gandas pasiekė Guinų tautą, tuojaus visus barbarus apėmė kokis tai prietaringas prijautimas ateinančios sau nelaimės.

Yra patirtas faktas senovės istorijoje, jogei barbarai didelę galybę sutverdavo tiktai per įsitikėjimą į kokį vieną žymų savo tarpe asmenį, į kokį nors iškilusį savo tarpe stambų vadą, kuris turėjo ypatingą magnetinę pajėgą dideles gaujas žmonių prie savęs pritraukti ir po savo pisciplina jas palenkti. Tokis buvo jų keliavedė žvaigždė jų visos tautos būsenoje, o pasimirus jisai būdavo paskaitomas savo tautos dievaitis.

Toki magnetinga esybė pas Guinus buvo jų didis vadas Iclius. Jam mirus tokia netikėta ir nesava mirčia, Guinų žvaigždė tarsi užsileido. Barbarai krūptelėjo, sustingo ir pabiro..

Guinų sostinėje Dumitaras turėjo dabar kitą labai sunkų darbą, negu vytis paskui Gerulius. Po Icliaus mirties, jo giminė pasidalino į partijas, kurių kiekviena stengėsi iškelti savo mylimąjį kandidatą ant padykėjusio Icliaus sosto.

O šitų kandidatų netrūko. Iclius buvo turėjęs daugybę pačių, kurios kiekviena stengėsi Guinams įsiūlyti savo vyriausį sūnų, kad jį pakeltų karaliumi.

Tik pasidėkavojant Dumitaro diplomatijai ir pirmiaus jo sugalvotiems planams bei jo asmeniškai įtakai, jam pasisekė pasodinti ant sosto vyriausios Icliaus pačios Kerkos sūnų — Ellaką.

Istorija nedaug ką turi pasakyti apie tą Guinų monarką. Tiek tik žinoma, kad jis buvo minkšto būdo žmogus ir dar prastesnės galvos vadas. Jam viešpataujant, kilo revoliucija, ir daugelis tautų iš po Guinų jungo pasiliuosavo.

(Daugiau bus)

TARKAI

SENASAI TESTAMENTAS

Nors visi žinome, kad lietuviai yra talentingiausiais žmonėmis, bet nevisi tuos talentinguosius lietuvius pažįstame, ypač tuos, kurie neturėjo progos mokslų eiti (juk ir nebuvo galima kitados), o gabumų parodė daugiau už garsiausius universitatės profesorius.

Mes žinome Jukelį, kuris užaugo nei skaityti nemokėdamas, o dabar yra garsiausiu kalbėtoju, darbininkų išganytoju. Žinome Grikštą, kuris nei 66 negali gerai kortomis sulošti, o keliauja su lekcijomis, kortomis rodydamas pasaulio politikos padėtį. Žinome Mockų, kuris nei Tėve Mūsų taisyklingai sukalbėti neišmoko, o išguldinėja žmonėms bibliją, virtęs kunigu ir net "mūčelninku." Žinome Mickevičių (ne tą, kuris Adomu buvo krikštytas ir lenkams eiles rašė, bet kitą), kurio Kanorkus neįstengė išmokinti lietuvišką mišią sugiedoti, o vienok jis buvo vyskupu (tik paskui vėl atvysukpėjo atgal į prabaščius). Mes žinome raidžių statytojus tapusius garsiausiais redaktoriais, kelinių siuvėjus tapusius bankieriais, zakristijonus tapusius kompozitoriais ir daug-daug kitų garsių vyrų, kurie tapo garsiais be jokios mokyklos pagalbos.

Bet nevisi, turbūt, žinome senį Ižganą, kuris nors nei rašyti nei skaityti nemokėjo, vienok labai puikiai atpasakodavo visą Senąjį Testamentą ir tai daug gražiau ir ryškiau, negu kad knygose surašyta. Knygos, jis sakydavo, daug primeluoja ir parašo atsitikimą neaiškiai, kaž kaip paslaptingai, nesuprantamai, kuomet tas pat atsitikimas įvyko kuo paprasčiausiu būdu be jokių skaitymų ir nemokslų.

Keletą Senio Ižganos papasakojimų iš Senojo Testamento čia ketiname dievobaimingiems skaitytojams patiekti.

I. Pirmieji žmonės

Kaip Dievas sutvėrė Adomą, tai čia jau ne mūsų dalykas: kiekvienas meisteris žino savo amatą. Sakoma, kad nulipino iš molio. Tas visai galima, ypač kalbant apie minkštąsias kūno dalis — jos aiškiai molinės. Kaulus galėjo įsprausti iš kokių nors pagalių. Bet yra kūne ir tokių dalių, kurios nei minkštos, nei kietos, arba ir tokios ir kitokios, — tai jau tąsias biesai žino iš ko padarė!

Adomas gyveno rojuje sau vienas, laisvas, linksmas, kaip paukštelis. Valgyt turėdavo eit į karčiamas, duodančias dovanai užkandžių — (free lunch), nes nebuvo kam pagaminti jam valgio, o pasivalgyti gerų pietų restorane, ar hotelyje neturėjo už ką, nes rojuje jokių fabrikų nebuvo ir todel viešpatavo didžiausia bedarbė.

Taip pasimaitinęs apie metus laiko, Adomas pradėjo jausti, kad jo skilvyje lyg akmenukai raičiojasi ir visa orkestra maršus groja. Po keleto dienų jis pajuto dešiniamjame šone aštrų skaudėjimą, kad net akyse pažaliavo. Išsigandęs, bėga pas Dievą.

— Dvasiškasai Tėve, gelbėk! Viduriai sustojo, o šone toks skausmas, kad akys temsta...

Dievas apčiupinėjo Adomo šoną, pabarškino pilvą pirštais, paklausė pridėjęs ausį ir sako:

— Appendicitis!

— Kas tas do per... per... pendicitis? — klausia nustebęs Adomas.

— Tai tokia liga tavo pilve. Mat kai aš tave tvėriau, tai viena žarna likosi nesukimšta į pilvą. Aš ją nupjoviau, o likusis galas užgijo pilve, užsiraukęs. Dabar, kai į tą žarną ko prisikemša ir pradeda pūti, tai kyla dideli skausmai ir tas vadinasi "Appendicitis." Jei tos žarnos neišpjauti, tai žmogus gali vėl pavirsti į molį.

— Tai išpjauk, prabaštėli, tą nereikalingą žarną — aš dar nenoriu moliu virsti tokioje jau nystėje.

Dvievas pasiguldė Adomą ant varsteto, užmigdė jį žiurkžolėmis, prapjovė šoną ir iškirpo tą nereikalingąjį žarnagalį.

Paskui bandė užsiūti prapjovimą, bet Senelio pirštai pastyrę, sunku adatą sučiupinėti. Čia jis ir pamislijo: Būtų gera suverti tokį sutvėrimą, kur mokėtų gerai siūti ir lopyti visokias skyles. Taipgi būtų gera, kad kas nors parengtų Adomu kas dien gerų valgių, nes nuo tų "free lunch" jis greitai pavirs ne tik į molį, bet dar į ką blogesnį...

Čia Dievuliui ir švysterėjo puiki mintis.

— Reikia sutverti moterį, kuri būtų mikli, lipšni kaip kad šis žarnagalys, ir kad mokėtų siūti ir valgius virti.

O tuo tarpu išminkyto molio nebuvo, nes likusį nuo Adomo tvėrimo kiaulės sunemniojo, tai kitokio materijolo nesant, Dievas sutvėrė moterį iš Adomo žarnagalio, vadinamo "Apendicitis."

Tai buvo Jieva.

Jei knygos rašo, kad Jieva sutverta iš Adomo šonkaulio, tai tas visai netiesa. Sutverta iš kaulo Jieva būtų pastyrusi, kai dyselys. O Jieva ir miklumu, ir panašumu ir net kvapu buvo panaši į apendicitą.

Taip pasakojo patsai Adomas O jo žodžiams reikia tikėti.

L.

PASIGĖRIAU VAKAR

(Muziką galima nusipirkti)

Pasigėriau vakar, pasigėriau
šiandien,
Rytoj vėliai pasigersiu
Jei tik munšainės pristversiu
Keletą stiklelių.
Būčiau aš negėręs
Būčiau nenorėjęs
Jei ta graži šinkarkėlė
Būtų neviliojus.
Ir ta saldi munšainėlė,
Vieną aš išgėriau, į kitą žiūrėjau,
Penktą, dešimtą stiklelį
Aš išvertęs į dugnelį
Patvoryj gulėjau.

J. P.

PROŠE PANAI LIETUVOJE

Proše pana mes berniokai,
Ir Lenkijos žalnieriokai;
Dieną geriam ulevojam,
Ir daug naktų nemiegojom.
Mes ir Litvoj gero radom,
Žemaitijoj nepribadom;
Ten bagoti yr svirnai,
Visos naudos, pinigai.
Mes nušokom tik žingsnelį
Pas žemaičių klebonėlį.
"Labas vakars, drūtas pone,
Tu žmuidziokų pons klebone!
Ar daug turi pinigų
Parapijoj surinktų?
Nevaipykis gi ant galo,
Dėk šia pinigus ant stalo!"
Rankos klebonui drebėjo,
Auksą sidabrą padėjo.
"O to dobrze, dobrodzijau,
Kad mums donę sumokėjai.
Jokios Litvos tau nereiks,
Polska viara jus apveiks;
O mes, panie, ulevosim,
Kas liks Polskai dovanosim."
Klebons liko kaip višta,
Nuo vanago nupešta.
Jam pamoka yr gera,
Pasimirs jam "polska viara."

— O. P. Šilelis.

JUOKIS, KAD NORI

— Dėde, man be galo norisi grąžinti tau penkiasdešimts rublių, kur prieš savaitę esu pasiskolinęs.

— Pagirtina... — Duok, mielasai, duok...

— Bet aš jų neturiu... — Aš manau padaryti taip: paprašyt pas tave šimto rublių ir iš jų atiduoti penkiasdešimts.

— Kuo remdamasis tamsta pavadinai mane niekšu?!

— Tiesą sakant, nežinau! — Visi taip vadina tamstą. Aš gi nenorėjau atsitikti nuo kitų.

Amerikietis.

Dvi pasipūtusios moterys damos, plaukdamos garlaiviu, tolydžio šaukė žmogaus.

— Žmogau! — Spiegia viena, — uždaryk langą! Nepakenčiamai pučia! Aš galiu peršalti ir numirti!

— Žmogau! — rėkia antra tarnui, tik ką uždariusiam langą ir išėjusiam, — atidaryk angą, taip tvanku, kad aš tuo jau numirsiu!

Nesuskubo tarnas atidaryti lango, kaip pirmoji moteris pareikalavo, kad jį uždarytų. Esąs čia keleivis neiškentė ir garsiai pasakė:

— Žmogau, laikyk langą uždarytą ligi tolei, kolei viena moteris numirs, o paskiau atidaryk, kad ir antra į ten iškeliautų.

— Kam tamsta paimi savo sūnų iš mokyklos, kad jam vos vieneri metai bepaliko jį pabaigti?

— Labai tamstai dėkui! Jau jei jis tik šešias klases išėjęs gali kiekvienam padaryti netikrą parašą, tai kas bus, kai jis pabaigs dar ir septintą klasę?

Priežastis persiskirt su pačia

— Del ko tamsta su žmona persiskiri?

— Yra priežastis: kartą aš pasakiau jai: "geras žmogus mūs kaimynas Samanius," o ji atsakė: "kai miegti!"

Važiuoja tramvajumi du skyrių viršininkai ir kalbasi apie tarnybą.

— Reikalinga sistema, — sako vienas.

— A, žinoma, be sistemos negalima.

— Man, pavyzdžiai, paduoda parašytą popierį — aš tuojau jį prieš šviesą: jei joj randasi pataisymų skutimų, aš jo neskaitau.

— O aš atbulai, neskaitau, jei popieris be pataisymų.

— Tai del ko taip?

— O del to, kad jei popiery randasi pataisų, tai reiškia, kad jau jis perskaitytas ir man lieka tik pasirašyti.

Medžiotojo pasakojimas

Vieną kartą man taip atsitiko. Išėjau žiemą su šautuvu medžioti vilkų ir — tik pamanykit — įkritau į giliausią duobę. Iškopti niekaip negaliu. Sėdžiu duobėj dieną, naktį, savaitę... Badus taip marina... Po mente traukia, pilve urzgia, akyse mirga... O vis sėdžiu... Nei trprr, nei na! Rėkiau, švilpiau, velniavau — niekas neina į pagalbą. Jaučiu, kad tuoj bus man galas. Nejaugi, manau sau, taip ir numirsiu badu? Ėmiau, persižegnojau ir suvalgiau... pats save! Tik taip ir išsigelbėjau!

BALTA MARĖ

Sausio 27 d. vienas žmogelis prisiskaitęs švento rašto, bandė žengti danguosna, bet nepataikė augštyn lėkti, tai žemyn nugarmėjo, taip, kad ranką išsisuko. Pilietė Širvydienė rašo per "Vienybę" kad Brooklyn, N. Y. biznieriai bei kiti inteligentai pačiuojasi su lietuvaitėmis, o pas mus daktarai apsipačiavę su svetimtautėmis (tik nevisi) ir su tokiomis gražiomis, kad gali būti spakaini: — jos nebėgs į Chicagą. Čionais tai ir reiktų Graičiūno su "Gydytoju," kad išgydyti lietuvišką kūną nuo tokių reumatizmų. Kriaučių taippat yra pačiuotų su lenkėmis ar kitokiomis, bet jau nekurie yra atsisveikinę su savo meilužėmis. Girdėtis ar nekils streikas šventakuprių su davatkomis — nei pastarosios žada pertraukti ryšius su jaisiais, kadangi šventakupriai per daug nori platinti lietuvystę, o jos nenori su jais pačiuotis, nes per daug raudonos nosys bei didelės kupros, kaip kupranugarių. Tiek to, nepriverstinas dalykas! Aną dieną buvo vienas štore pigus išpardavimas moterišku drapanų. Daugiausiai buvo išparduota trumpų andarokų bei raudonų pančekų — žinoma kasmet mainosi amerikoniška stailė, o vyrai nešioja drapanas nuo Kolumbo laikų, leidės vis first ir gana.

Budvietis.

Praleista jau Kalėdos, Nauji Metai, o vis-gi daugeliui atmenama, kaip tai viskas keitėsi. Vieni meldėsi bažnyčioje, kiti linksminosi smuklėse, treti krovė lizdus pas gyvanašles, ir išrodė neapsakoma linksmybė. Bet pasibaigus šventėms pasirodė, kad vieni su išlaužtais nugarkauliais, kiti su nudraskytomis ausimis bei nosimis. Gyvanašlės išrodė kaipo pelėdos, nes sudraskyti likosi andarokai bei pančiakos, o šventakupriai nusidavė kupras į stulpus bei adverijas. Laimėta tose šventėse kunigų bei daktarų: kunigams vargšai sunešė pinigų, kad gautų gražioje vietoje pasimelsti, o daktarai laimėjo lopindami sudraskytus kūnus ir pliumpuodami iš vidurių munšainę lauk. Tiek to — lauksime velykų, o gal stovėsime geriaus.

Budvietis.

MŪSŲ DENŠČIKIZMAS.

(Tąsa nuo 5-to p.)

kauja savo išrinktiems valdinin kams.

Lietuviai irgi turėtų jausties laisvais piliečiais, ypač dabar, turėdami savo laisvą šalį — respubliką. O vienok mūsų laikraščiuose, tuose liaudies vadovuose, dar pilna dienščikizmo, ir tai dar partyvio dienščikizmo!

Pavartę klerikalų laikraščius, mes randame tokių perlų: — "Gerb. asttovas Čarneckis išgavo pripažinimą Lietuvai, ko p. Vileišis nebūtų galėjęs padaryti..." Vileišis čia vadinamas tik ponu, nes jis būk ne klerikalų partijos, o Čarneckis — tai net gerbiamasis atstovas, nes jis partijinis. Kitame gi laikraštyje: "Kalbėjo paskolos reikalais gerb. Mastauskas ir atstovybės sekretorius Vinikas..." Pastarasis net nei ponu nevadinamas, mat ne jų žmogus! (Tie są "Tarka" buvo pasakiusi, kad klerikalai Viniko pavardę net iš mažosios literos buvo pradėję rašyti, tik redakcijos ištaisiusios!)

Liberalų laikraščiai nei kiek negeresni. Jie rašo kaip tik atbulai: Gerb. p. Vinikas ir juriskonsultas Mastauskas, gerb. p. Vileišis ir atstovas Čarneckis, gerb. "Tėvynės" redaktorius ir Šimutis "Garso" redaktorius, ir tt. ir tt.

Ar nelaikas jau apsivalyti nuo tų dienščikizmų?

Tiesa, garbės užsipelniusius bei garbingas pareigas einančius asmenis yra gražu ir reikalinga pagerbti. Bet tasai pagerbimas neturi būti pavertimu savęs į dienščiką, į čebatlaižį. Mes juk neturime (Dievui dėkui!) valdančių šalį kunigaikščių, grafų, baronų, nei pavergtų jų baudžiauninkų. Tai kamgi tas dalinimas į tituluotus ir netituluotus luomus, į gerbiamuosius ir negerbiamuosius?

Net Lietuvos dabartinėje armijoje, kur drausmė turi būti palaikoma, nėra blagorodijų ir sukin-synų: kareiviai vadina savo oficierius (kariškius) ponais viršininkais, pulkininkais, majorais, generolais ir tt., o kariškiams neleistina sakyti į kareivį "tu," tik "tamsta", ar "jūs."

O mes, Amerikos lietuviai, dar dienščikaujame senoviškai. Ar ne gėda?

LAIŠKAS Į REDAKCIJĄ

Lietuviai be retežių neapsieina

Skaitau 12 Nr. "Vienybės" Globos Komiteto Atsišaukimą į Amerikos visas lietuvių organizacijas, kur labai prašoma, kad gelbėtumėm našlaičius. Tas labai geras ir gyvas reikalas šelpti našlaičius, ir yra vilties, kad lietuviai nebus kurti ir rems kiek kas galės.

Perskaičius visų atsišaukimų galą, man sugedo visas ūpas, kadangi pasakyta, kad visas aukas siūsti į Baltic States Banką. Tas jau mane užgavo. Aš jaučiuos, kad jau yra retežiai ant lietuvio rankų. To neturėtų būti. Mes, lietuviai, turim turėti laisvės kur norim, per ten ir siūsti. Dabar nei šis, nei tas. Kad jau nebūtų kitokių persiun timui kelių, tai kągi darysi, — bet mes turim beveik visuos miesteliuos savus žmones, kurie tuomi užsiima, ir laikraščius, kurie pinigus persiunčia, pavyzdžiu "Vienybė" ir kt. Laikraštis ir pinigus persiunčia ir visokių žinių praneša, nes spauda — tai didelis daiktas. Ir dabar "Vbė" pirmiausia prabylo apie atvažiuojančias viešnias. Nėra abejonės, kad tos moterys kreipsis prie šito laikraščio, kad garsintų aukautojų vardus. O kaip keistai atrodys, kad biznis eis kitur, o patarnavimas bus laikraštyje uždyka. Reikėtų tas Globos Komitetui gerai apmislyt. Vienybė irgi nori gyvent kaip ir kiti, kurie iš to gyvena. Ar šiaip, ar taip, bet visgi keistai atrodo, kad taip gudriai nori visus lietuvius pasivergti po sava ranka. Gaila, kad Globos Komitetas neapsižiūrėjo, ir pasidavė gudriai įtakai. Bet tas nieko ne reiškia: viskas taisoma, tad ir čia reikėtų pataisyti ir paliuosuoti lietuvių rankas nuo prievartos. Prievarta nedaro gero. Imkim pavyzdį iš Tautos Fondo: kaip tik ėmė versti tik per jį pinigus siūsti, tai žmonės piktinosi ir šiandien, užgirdę tą vardą, bėga iš salių ir tt. Jei jau laikraštis tarnauja visuomenei, tai kamgi bijoti per jį siūsti pinigai ir jam po krislelį atlyginti, už patarnavimą, o ne duoti privatiems biznieriams pasinaudoti iš mūsų.

Neužganėdintas.

Lietuva laukia Lito — Pilno netapkarpyto. Per "Vienybę" jį siūskit — Mylimuosius paguoskit.

Dabar Pradėk
pirkti
MAGNOLIA ir
STAR PIENĄ
IR TAUPYK LEIBELIUS KAD GAVUS BRANGIŲ DOVANŲ
Rašyk bile vienu iš adresų esančių ant kitos leibelių pusės del paveikslinto dovanų katalogo.
„Apsimoka Taupyti Leibelius"

DABAR UŽSIRAŠYK
AMERIKOS LIETUVI
AMERIKOS LIETUVIS, savaitinis laikraštis ramių pasiskaitymų, naudingų mokslišką straipsnelių, ir svarbiausių žinių, yra naudingas kiekvienam lietuviui. Kas jį užsirašys lapkričio ar sekančio, gruodžio mėnesio bėgyje, gaus GRAŽIŲ DOVANŲ, knygomis, ir gražų sieninį kalendorių. Užsirašykit dabar, turėsite naudingą laikraštį.
Reikalaujam agentų užrašinėt "Amerikos Lietuvį," pardavinėti knygas ir gražias laiškams popieras.
Laiškus ir pinigus adresuokit taip:
"AMERIKOS LIETUVIS"
15 MILLBURY STR., WORCESTER, MASS.

NAUJIENOS
PIRMAS DIDŽIAUSIAS IR GERIAUSIAS DIENRAŠTIS PASAULYJE
NAUJIENAS leidžia darbo žmonės darbo žmonėm.
NAUJIENŲ Metinė Biznio Knyga ir Almanakas 1923 m. su 20,000 informacijomis dykai tiems, kurie užsiprenumeruos Naujienas.
NAUJIENŲ kaina metams Amerikoje $7.00. Lietuvoje $8.00.
NAUJIENOS
1739 So. Halsted Street Chicago, Ill.

JUOZAS GINKUS
Fotografas
499 GRAND STREET, BROOKLYN, N. Y.
Kampas Union Ave., Tel. 1042 Stagg
Fotografuoju Veselijas, Pagrabus, Grupas, Šeimynas ir pavienius. Darbas atsakantis, kainos prieinamos. Kurie mylit turėt gražius savo paveikslus, tad kreipkitės pas JUOZĄ GINKŲ, kuris padirba puikius paveikslus, kaip mažus, taip ir didelius visokiom spalvom. Reikale kreipkitės pas Juozą Ginkų

Telphone 2372 Greenpoint.
KO TIK REIKIA Į NAMUS GALI GAUTI PAS
Macys Bros. Furniture Co
Mes parduodame naujausios mados fornišius, kas tik kokio skonio nori. Prekės mažesnės už tuos pačius daigtus, negu kitur.
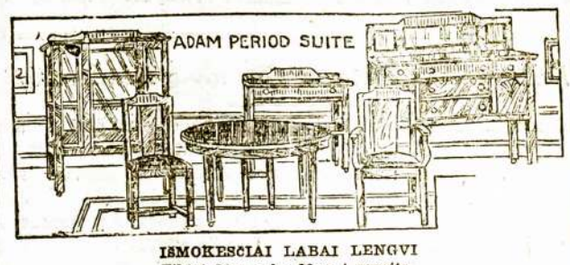

ISMOKESČIAI LABAI LENGVI
Tiktai $1.00 arba $2.00 į savaitę.
Patarnavimas geriausias kiek galima. Pristatomi dalgtai tie patys kad ir toli — už dyką ir saugiai. Jeigu jums tuom tarpu nieko nereikia, tai pasiųsk savo prieteliui, jeigu jam gero velini.
MACYS BROS. FURNITURE CO.
198-200 Grand Str. Brooklyn, N. Y.
Šale Comedy Teatro. Tarpe Bedford ir Driggs. Ave.

Tel. 2320 Greenpoint —:::— Telephone 7867 Main
GRABORIUS
JUOZAS GARŠVA
Mano firma gerai atlieka sekančius darbus: išbalsamuoja ir laidoja mirusius ant visokių kapinių. Pagrabus paruošia nuo paprasčiausių iki prakilniausių. Parsamdo karietas laidotuvėms, veselijoms, krikštynoms ir kitiems pasivažinėjimams.
Viršui minėtais reikalais kreipkitės pas mane, o būsit užganėdinti.
231 Bedford Ave. OFISAI: 264 Front Street
BROOKLYN, NEW YORK

Vienybės Kampelis

PRANEŠIMAS VISUOMENEI

Šiuomi pranešame visuomenei, jogei dar šį mėnesį pradės "Vienybės" Dienraščio Vajui darbuotis gerai žinomas vientautis ir veikėjas, Adomas B. Stankevičius iš Bridgeport, Ct.

Pil. Stankevičius yra daugeliui žinomas, kaipo teisingas žmogus ir gabus organizatorius, pirmiau darbavęsis prie L. Mech. Sąryšio ir tais reikalais atlikęs kelionę Lietuvon. Po sugrįžimo iš Lietuvos, pil. Stankevičius buvo laikinai apsigyvenęs Bridgeporte.

Ateinančiuose NN "Vienybės" bus plačiau pranešta, kuriuo kraštu pil. Stankevičius keliaus su "Vienybės" Dienraščio reikalais. Kiekvienoje kolonijoj jisai galės pasakyti prakalbas, nes yra geras kalbėtojas ir žino daug ko iš Lietuvos gyvenimo papasakoti. Taigi kiekvienoje kolonijoje lietuviai turės progą surengti prakalbas ir pil. Stankevičių pasikviesti.

LAIŠKAI NUO DARBUOTOJŲ

Gerb. "Vienybė:"

Nuoširdžiai ačiuoju Tamistom už pinigų pasiuntimą mano moterei, kuri jau rašė man laišką, jogei priėmė. Taipgi dėkavoju už laikraštį ir dovanasknygas. Dirbsiu "Vienybei" kiek galėsiu, nes tik dabar pažinau, kad be jos apsieiti nė vienam lietuviui negalima.

Antanas Pelenis,
St. Thomas, Ont., Kanada.

Gerb. Redakcija: —

Rašau iš Joliet, Ill. kalėjimo, kuriame esu nuteistas ant 20 metų per intrigas paliokų. Beskaitydamas "Vienybę" pramačiau, kad ji rengiasi virsti dienraščiu. Tai kas tik atvažiavo manęs atlankyti, prašiau atnaujinti "Vienybę" ir aš tikiu, kad šįmet "Vienybė" taps dienraščiu. Būdamas kalėjime neturiu pinigų, bet geri draugai mane gelbsti nors su laikraščiais, kaip "Vienybė" ir "Sandara."

Girdėjau, kad mano geri draugai iš Chicagos: adv. S. Kodis, S. K. Grišius ir V. F. Andriulis labai darbuojasi mane paliuosuoti. Kaip tik būsiu ant laisvės, šoksiu pasidarbuoti, kad tik "Vienybė" greičiau taptų dienraščiu.

Lietuviai tautininkai, subruskite padaryti šitą didelį darbą. Kelkite lietuvių sąmonę. Lai tik būna "Vienybė" Dienraščiu!

L. Banis.

Gerbiami Tamistos:

Čionai prisiunčiu dar dvi prenumeratas "Vienybei:" Antano Smaliūno ir Adomo Garliausko. Labai malonu, kad Tamistos įsteigėte Philadelphijoje dar du įgaliotiniu apart manęs. Dabar visi pečiais suremsime "Vienybės" Dienraščiui darbuotis. Dirbsime su Jumis del savo Tautos, kaip ir visuomet.

Alekas L. Reikus,
Philadelphia, Pa.

Binghamton, N. Y.
M. Balčaitis,
239 Clinton Str.
P. Steckis,
11 Holland Str.

Brooklyn, N. Y.
J. Zizis,
57 Hudson Ave.

Chicago, Ill.
C. Paškauskas,
4554 S. Paulina Str.

Schenectady, N. Y.
J. G. Max,
135 Yorkston Str.

Forest City, Pa.
J. Virukaitis,
Forest City, Pa.

"VIENYBĖS" ĮGALIOTINIAI.

Baltimore, Md.
Pranas Ginkus,
415 W. Pratt St.
Petras Jaras,
521 So. Paca St.
A. Kurelaitis,
834 Hollins St.
Petras Lazauskas,
541 So. Paca St.
Juozas Petrika,
539 Washington Blvd.
Juozas Juškevičius,
407 W. Pratt St.
Jonas Kablis,
625 Washington Blvd.
Jonas Alyta,
111 Penn St.
J. S. Galinaitis,
809 Hollins St.

Philadelphia, Pa.
Jonas Grinius,
3120 Richmond St.
Atlantic Trading Co.,
769 So. 2nd St.
Alek L. Reikus,
4719 Melrose St.

Alexandria, Va.
P. J. Kunigonis,
R. F. D. No. 2.

Pittsburgh, Pa.
Jonas A. Katkus,
1217 Beaver Ave.

Pasakykite Draugams!

TIK VIENAS DOLARIS

Už vieną dolarį kiekvienas lietuvis galės per 4 mėnesius gauti du sykiu į savaitę didelį laikraštį "Vienybę", kurį jums paštorius atneš į namus. "Vienybė" už tuos pačius pinigus duoda du sykiu daugiau medžiagos negu bile kitas laikraštis.

— :Prenumerata: —

4 mėnesiams	$1.00
6 mėnesiams	$1.75
12 mėnesių	$3.50
Lietuvon	$4.50

"VIENYBĖ"
193 GRAND STR. BROOKLYN, N. Y.

Tel. Stagg 8470
MAURICE GOLDSCHMID CATERER
KNAPP MANSION
550-554 Bedford Ave. Near Ross St. Brooklyn NY
For Wedding Parties, Banquets and all Social Functions
Dishes and Silverware Loaned.
Elegant and Large Lodge Rooms to Let
Outside Catering a Specialty

Geresnės Įstaigos nėra Brooklyne ir negali buti.

Garsinkitės Vienybėje

Scrntono Žinios

DIDELIS LIETUVOS ŠVENTĖS APVAIKŠČIOJIMAS

Ateinantį neėdldieni, vasario 18 d. vietos lietuviai apvaikštinėja Lietuvos Neprigulmybę 5-kių metų sukaktuvės Lincoln Hall svetainėje, nuo 7:30 val. vakare. Į programą įeina kalbėtojai: J. O. Širvydas, "Vienybės" redaktorius, P. Živatas ir kiti, taipgi bus įvairūs kiti dalykai šio vakaro pagražinimui.

Rengimo Komitetas.

RAČIUNO PAVEIKSLAI.

Subatoje, vasario 17, į Scrantoną atvyks pil. Račiūnas su naujais paveikslais, kuriuos tą dieną rodys Lincoln salėje.

PASIMIRĖ MICKEVIČIUS.

Trumpai pasirgęs mirė Antanas Mickevičius, iš 809 Capouse St., palikdamas nuliūdime žmoną. Jis palaidotas su Šv. Juozapo parapijos apeigomis. Velionis buvo 46 metų amžiaus.

LAISNIAI DEL SALIUNŲ

Iš lietuvių, kurie padavė prašymus del laisnių pardavinėti gerimus yra sekanti:

Walter Meškiūnas, Mikola Kudirka, Jonas Kamarauskas, Jurgis Radzvila, Andrius Zaleckas, J. Balčaitis, J. Andriukaitis, P. Baliūnas, Jieva Klimaitienė, A. Račinskas, A. Staninas, B. Stankevičius, J. Vaitiekus, Jonas Jaruševičius, Juozas Lazaukinas, R. Gečas, Elena Baliūnas, Mikolas Čipliauskas, Petras Turonis, A. Adomaitis, Viktoras Balucevičius, Iz. Miliauka, Jonas Norkus, V. Kukinavičius, ir keletas kitų.

Jų aplikacijos bus išsvarstytos vasario 26 d.

MOTERIS IR MULAS ARĖ.

Iš Readingo pranešama, kad teisme duota divorsas tūlai Amelijai Strunkienei, kurią vyras farmeris sykį įkinkęs su savo mulu ir liepęs arti. Taip bent žmona skundėsi.

SUTRIUŠKINO ANGLEKASĮ.

Vincas Sniuras, 38 metų, iš 1469 Riverside Rd., Port Blanchard, tapo užmuštas kuomet įslinko lubos Penn Coal kompanijos kasykloje. Jo žmona Lietuvoje.

BOMBA PADEGĖ NAMĄ.

Jurgio Zabados namas Pittstone, po No. 914 Robinson St. aną dieną apdegė, kuomet nežinomi vyrai padėjo bombą apačioje etis pulruimio durimis. Mat, ant viršaus gyvena italas su šeimyna ir keletu burdingierių, iš kurių vienas yra skebas ant gelžkelių. Spėjama, kad tai streikieriai atkeršydami tam skebui, bombą padėjo.

MASKUOTAS VYRAS APMUŠĖ MERGINĄ.

Iš Waverly, Pa. pranešama, kad vakare apie pusė po aštuonių, kuomet motina išėjo į baž nyčią, nežinomas maskuotas vyras įsiveržė į namus p-lės Amos, ir radęs merginą vieną, ją brutališkai užpuolė, reikalaudamas pinigų. Mergina apalpo, o vyras pabėgo, ir dar nesurastas.

ANGLEKASIŲ STREIKAI.

Apie Mt. Carmel ir Landsford iškilo anglekasių streikai, kurie apėmė apie 12,000 darbininkų. Jie iškilo delei to, kad kompanijos nepildo darbininkų nutarimus. Ties Landsford vietinė kompanija atsisakė nusamdyti dar keturis darbininkus, kurių kiti reikalavo matydami, kad jiems per sunku dirbti ant platformos. Abejose vietose streikai eina be pritarimo unijos valdybų.

Tėvynės liga nesirgk,
Laivakortę išsipirk, —
Čia "Vienybė" jums padės
Ir maloniai palydės.

A. T. RAČIUNO NAUJI PAVEIKSLAI

Ką tik parvežti iš Lietuvos bus rodomi šiose vietoes: —

Nedėlios ir Panedėlio vak. vasario (Febr.) 18 ir 19 dd. Parapijos svetainėje, So. Meade St., Wilkes Barre, Pa.

Utarninko vakare, vasario 21 d. High School Auditorium, White Str., Shenandoah, Pa.

Seredos ir Ketvergo vakarais, vasario paskutinę dieną ir Kovo pirmutinę dieną Norkevičiaus salėje, W. Mahanoy Ave., Mahanoy City, Pa.

Visur prasidės ant 8:15 val. vakarais.

VISUOTINA ISTORIJA
— Kaina $1.00 —

„Vienybė"
193 Grand St., B'klyn, N. Y.

O nelaimė! Yra daug žmonių, kurie juoksis iš tavo sielvarto! Tačiau geras draugas patars naudoti

Ruffles

pleiskanų mirtinąjį priešą.

Suvilginkite Ruffles savo galvos odą kasdien per kokią savaitę laiko ir pleiskanos tuojaus pranyks. Naudokite Ruffles nuolatos ir po to, ir tuo budu užlaikykite savo galvos odą švaria ir sveika ir savo plaukus gražiais ir žvilgančiais.

Kaina 65c. aptiekose, arba prisiųskite 75c. tiesiai į labaratoriją.

F. AD. RICHTER & CO.
104-114 So. 4th St.
Brooklyn, N. Y.

ŠVEDIJOS AMERIKOS LINIJA

I LIETUVĄ

Greitas pasažierinis kelias nuo NEW YORKO iki LIEPOJAUS per Gothenburgą, Švedija. Pasažieriai bus transferuoti ant jurių tiesiai į Liepoją

S. S. DROTTNINGHOLM
Kovo 10 ir Balandžio 14
S. S. KUNGSHOLM
Kovo 31 ir Balandžio 14 d.
S. S. STOCKHOLM
Balandžio 26, ir Gegužės 29

Trečios klesos kainos: I Piliavą $106.50 I Liepoją ir Memelį $107.00. Su damokėjimu $5.00 taksos.
Trečios klesos pasažieriai turi kabinus tiktai su 2—4 lovukėm.
Nereikia Švedijos pasporto vizos
Kreipkitės prie vietinių agentų

ROYAL MAIL
"PATOGUMŲ KELIAS"
Į Europą

Vienos klesos kajutomis garsūs "O" laivai "Orbita" ir "Orduna" duoda smagų kelią į Hamburgą. Laivakortė 2 kl. — $130.
Trečios klesos — $103.50.
Pavasary ims plaukioti "Orca" ir "Ohio"

ROYAL MAIL STEAM PACKET COMPANY
Sanderson and Son., Inc. Agents
26 Broadway, New York
arba pas vietinius agentus

Tel. 595 Greenpoint.

Daktaras
J. S. MISEVIČIUS
270 Berry St., B'klyn, N.Y.

Office Hours:
8-10 a.m. 12-2 p.m. 6-8 p.m

PETRAS MACYS

Parsamdau automobilius del Veselijų, Krikštynų ir nuvežu prie laivų prieplaukų
TEL. STAGG 1750
Graham Av. and Grand Str.
Brooklyn, N. Y.

Artistas Fotografas

Malevoju ir Fotografuoju visokius paveikslus nuo mažiausio iki didžiausiam, viską kas tik yra fotografuojama.

Fotografuoju dieną ir naktį. Darbas atliekamas už žemiausią kainą. Visuomet kreipkitės:
MOTIEJUS LIAUKUS
308 Bedford Av., kamp. So 1-mos
Brooklyn, N. Y.

Tikra Lietuviška Duona
kurią kepa
„Garsas" Keptuvė
(Seniausia įstaiga)

Kepa duoną iš ruginių miltų. Taipgi kepame keiksus, vestuvėms ir kitiems pokiliams. Visuomet kreipkitės su užsakymais prie „Garsas" keptuvė. Siunčiame duoną ir į kitus miestus.

W. MASIULEVICH
A. SHRUPSKIS
(Savininkai)

209 Bedford Ave.,
Brooklyn, N. Y. Tel. G'p't. 2876

CUNARD

2,310 LIETUVIŲ

gali atvažiuoti į Ameriką pradedant ateinantį Liepos mėnesį. Cunard patarnavimas yra greičiausias tavo giminėms atvažiuoti į Ameriką. Žmonės turėdami Cunard bilietus gali ant syk išvažiuoti, nes Cunard laivas plaukia iš Europos bevoik kasdieną. Išvažiuojančius iš Lietuvos per Cunard Liniją lydi kompanijos lietuvis atstovas, kuris palengvina visus išeivio vargus.

Už patarnavimą nėra ekstra kaštų

Del tolesnių informacijų kreipkitės prie laivų kompanijos agento savo mieste, arba prie arčiausio.

Cunard Line
25 Broadway,
New York

STASYS PAUŽA

UŽLAIKAU VYRIŠKŲ APRĖDALŲ KRAUTUVĘ
Kaip tai:

Skrybėlių, Viršutinių ir apatinių marškinių, Kalnierių, kaklaraiščių, pančekų ir visokių reikalingų vyrams apsirengimui daiktų

Reikale prašau atsilankyti

131 GRAND STR.
Brooklyn, N. Y.

Laikrodninkai ir Auksoriai

RAŠKINIS ir VOKIETAITIS

Didžiausias pasirinkimas laikrodėlių, žiedų, retežėlių, špilkų, guzikų ir kitokių papuošalų. Ypatingai važiuojantie į Lietuvą rasite didžiausį pasirinkimą nupirkimui puikiausių dovanų savo tėveliams, broliams, seselėms ir draugams. Taisome laikrodžius ir kitus auksinius daiktus; už savo darbą pilnai atsakome. Reikale praome atsilankyti.

141 GRAND ST. B'KLYN, N. Y.

MOTERŲ SKYRIUS

NATURALIZACIJA IR PILIETYSTĖ IŠTEKĖJUSIŲ MOTERIŲ

Suv. Valstijų prezidentas pasirašė vardą Rugsėjo 22, 1922 po įstatymu, kuris turi svarbias ir toli siekiančias permainas apie naturalizaciją ir pilietystę ištekėjusių moterių. Po nauju įstatym. moterys turi tas pačias tiesas su vyrais. Ateivė nuo šio laiko neįgija Amerikos pilietystę kuomet išteka už Amerikos piliečio arba per savo vyro naturalizaciją, ir Suv. Valstijos pilietė nepameta savo pilietystę kuomet išteka už ateivio. Naujas įstatymas neliečia pilietystės stovį moterių, kurios įgijo pilietystę prieš įstatymo priėmimą.

Po senu įstatymu, moterys, kurios išteka už S. V. Valstijų piliečių, tapo pilietės. Tokiu būdu, kuomet ateivis tapo naturalizuotas, jo žmona tapo Amerikos pilietė. Tas viskas dabar permainyta. Vyrų naturalizacija neliečia ištekėjusių moterių pilietystės stovį. Jeigu Lietuvis naturalizuotas kaipo Amerikos pilietis, jo žmona pasilieka Lietuvė. Būti Amerikos pilietė turi pati išsiimti naturalizacijos popieras. Ji turi pačiu būdu su vyru tapti pilietė, ji tik neturi išpildyti "declaration of intention" arba išsiimti "pirmas popieras," ir ji turi gyventi Suv. Valstijose tik metus vieton penkių metų prieš paduodant prašymą.

Toliaus naujas įstatymas duoda ištekėjusiai ateiviai tiesą išsiimti naturalizacijos popieras, kad nors jos vyras nėr Amerikos pilietis, arba atsisako, arba nesirūpina išsiimti naturalizacijos popieras. Bet tokiame atsitikime, žmona turi sutikti su visais paprastais naturalizacijos įstatymo reikalavimais, turi išsiimti pirmas popieras arba "declaration of intention" ir turi Suv. Valstijose gyventi per penkis metus. Nei viena moteris, kurios vyras negali tapti piliečiu, kaip tai, Japonietė gali išsiimti naturalizacijos popieras.

Naujas įstatymas neliečia vaikų pilietystę. Kur vaiko pilietystė priguli nuo tėvų pilietystės, seks pilietystę tėvo ne motinos, jeigu tėvo ir motinos pilietystės kitokios. Bet visi vaikai gimę Suv. Valstijose yra Amerikos piliečiai nepaisant, jog tėvai ne piliečiai. Įstatymas aprūpina, jog Suv. Valstijų pilietė nepames Amerikos pilietystę jeigu ištekės už ateivio (tik jeigu jis negali būti Amerikos pilietis), tik jeigu ji formališkai išsižada pilietystę prieš teismą. Bet jeigu ji ištekės už ateivio ir gyvens svetur per dve jus metus, toje šalyje, kurios jos vyras yra pilietis, arba per penkis metus kitoje svetimoje šalyje, sustos būti Amerikos pilietė. Moterys, kurios prieš šito įstatymo priėmimą pametė savo amerikonišką pilietystę ištekėdamos už ateivio, gali būti naturalizuotos paprastu būdu, tik joms nereikia išsiimti pirmas popieras arba "declaration of intention" ir turi gyventi S. Valstijose tik vienus metus prieš paduodant prašymą.

KASLINK ŠEIMYNŲ PAIRIMO

Rašo Motina

Skaitydama "Vienybės" Moterų skyrių randu p. Sakalo raštelį, kuris man sukėlė daug minčių. Būtų labai žingeidu dau giau tais klausimais išgirsti rašant, o labiausiai, kad moterys ir merginos pasakytų, ką jos tais klausimais mano. Šeimynų nesutikimo ir pairimo klausimas yra labai svarbus, ir jį reikėtų kuodaugiau tyrinėti.

Man rodos, kad niekas negalėtų teisingai pasakyti, kas kaltas šeimynų suirimuose, ar vyras ar moteris. Tai sunkus klausimas. Būtų greičiau ir teisingiau atsakyti galima, kad tai kalta tamsybė ir kaltas kiekvienas žmogus, kodel jisai nesirūpina siekti toliaus ir šviestis.

Gal tiesa, kad čia gimę lietuvių mergaitės ir yra biskį padykę. Bet reikia nepamiršti, kad mergaitės gimė ne iš apšviestų motinų, o tiesiog iš vergių. Taigi ir nėra ko norėti, kad ir jų vaikai būtų perdaug jau apsišvietę. Kaip gi vaikas bus geras, jei jis nuo pat mažens nieko gero negirdi nei mato. Daugiausiai pačios motinos savo vaikus išpaikina, ar per savo tamsumą ar per aklą meilę.

Aš čia priminsiu vieną pavyzdį, kaip motina paikina savo dukrelę. Man teko pažinti rodos gana gerą šeimyną, bet motina per didelę meilę turi prie savo vientaurtės mergaitės. Rodos jau paaugusi mergina ir galėtų motinai padėti ką dirbti, bet to nėra; mergaitė guli, kiek ji nori, neina į jokį darbą; atsikėlus, apsitaisius, išsimiltavus prašo valgyti. Motina sako, tai kągi tu, vaikeli valgysi, kad nėra nieko parnešta. Mergaitę atsako, kas man galvoj kad neturi, bet aš noriu ir turi man duoti. Žinoma, motina bėga krautuvėn parnešti, ko dukrelė nori; bet negauna to, o parneša kito, ir sako, negavau, vaikeli, to ko tu myli. Mergaitė verkia ir trypia kojom, motiną bara ir visaip vadina. Na, kągi sako motina. Ogi ją bando numaldyti, bučiuoja, o mergaitė stumia, sakydama, eik šalin kvaila ir tt.

Tokių motinų pas mus dar labai daug yra. Jos neduoda mergaitėms darbo, viską pačios daro; mat joms rodos, kad jų dukterys dar jaunos, tai ko gero dar gali nuvargti. Šitaip išauklėtos merginos niekuomet nebus geros gaspadinės nei pačios. Jos gavę vyrus, norės, kad ir vyrai taip apie jas šokinėtų, kaip motinos šokinėjo.

Vyrai dažnai irgi būna auginti neatsakančiai; jie irgi yra motinų išlėpinti sūnūs. Jiems dažnai motina irgi nieko gero nebuvo įkvėpusi; apie juos taip gi motinos šokinėjo ir įkalbinėjo, kad indas pamazgoti arba grindys pašluoti tai vaikui netinka.

Tokis vaikų paikinimas ir padaro juos vėliaus nelaimingais vyrais arba pačiomis. Kai jie su eina krūvon, tai jau bėda; vienas nori, kad jo klausytų, o kitas, kad jo. Abudu pešasi ir prieina prie to, kad net užsimuša arba pabėga. Ir dingęs gyvenimas. O motinos irgi nemoka jų sutaikinti. Vyro motina sako, kad vyras neturi moterei tarnauti, tai ne jo darbas, o moteries motina sako, kad vyras turi moteriai viską padaryti: ir rūbus išmazgoti, ir iš krautuvės parnešti ir tt.

Apšviestų motinų vaikai niekuomet taip nedaro. Todel pirmutinė lietuvaičių pareiga yra daug šviestis, o bus gyvenimas laimingas.

WILLIAMSBURG WELDING & REPAIRING WORKS

Įvairios rūšies Cylinderiai užtaisomi specialiu procesu. Be jokio ištekinimo. Pertaisymas įvairių išdirbysčių Automobilių Cylinderių Blockai, ašys ir rėmai ištaisomi ir privirinami.
Specializuojame ant Alumino

Visas darbas užtikrinamas ir atliekamas ant laiko

V. VARINSKAS,
(Savininkas)
Phone Stagg 6012
101 Scholes St., Brooklyn, N. Y.

Iš plačios Lietuvos
Laukia gražios dovanos:
Broliai, gentys ir draugai —
Laukia "Vienybės" senai.
Užrašyk ant 1923 metų.

Brooklyno ir Apylinkės Žinios

„Vienybės" Adresas: 193-197 Grand Street, Brooklyn, N. Y. Telefonas: 2497 Greenpoint

AUKOS KLAIPĖDOS REIKALAMS.

J. J. Šiaučiūnas, Brooklyn $1.00
Buvo (žr. "V." n. 7 ir 13) 11.00

Viso $12.00

Perduota Lietuvos Kraštų Vaduotės Komitetui persiųsti Klaipėdon.

VISI Į TAUTOS ŠVENTĖS APVAIKŠČIOJIMUS.

Ateinantį šeštadienio vakarą Vasario 17 d. Brooklyno visuomenė rengia paminėjimus didelės Lietuvių Tautos Šventės, tai Lietuvos Neprigulmybės apskelbimo 5-kių metų sukaktuves. Tas vakarėlis bus Kun. N. Petkaus parapijos svetainėje, kampas No. 5th. ir Havemeyer Sts.

Vakarėlio programon įeina prakalbos trijų laikraščių redaktorių: J. O. Širvydo, St. Vitaičio ir L. Šimučio. Kita graži vakarėlio dalis bus Lietuvos Operos Artistų koncertas, kuriame dalyvaus iš Lietuvos svečiai: P. Oleka, J. Byra ir M. Leškevičius. Kiekvienas lietuvis ir lietuvaitė privalo šios garbingos šventės apvaikščiojime dalyvauti, nes ji šiemet yra jubilėjinė.

Tikietai vakarėliui galima gauti "Vienybės" ir "Garso" redakcijose. Kadangi masmitingo svetainė nėra didelė, todel geriaus būtų, kad vietas apsipirktų išanksto.

Valio Laisva Lietuva! Valio išvaduota Klaipėda!

Komisija.

PASIRINK DABAR!

tarp paprastų, nepastovių darbų fabrikuose gerai apmokamos ir nuolatinės vietos ofise

Leisk savo dukterį į Biznio Departamentą

LINCOLN MOKYKLOS

ir kaip jūs, taip ji, pasinaudos iš progų, kurias mokykla suteikia

PILNI SEKRETORIAVIMO KURSAI Diena ir vakarais
Knygvedystė, Trumparaštis, Mašinėle rašymas
Prirengiame prie kolegijų. Anglų kalba pradžiamoksliams

THE LINCOLN SCHOOL
Broadway ir Bedford Avenue
Brooklyn, N. Y.
Kings County Banko Name

GRAND STERLING RANKINĖ SKALBYKLA
Žinoma kaipo geriausia apylinkėje
— Išmazgoja viską ir padaro kaip naują —
338 Grand Street
Tarpe Marcy Ave. ir Havemeyer Street Brooklyn, N. Y.

Įsteigta 1877 m.

F. R. ALLMANN WOOLEN CO.

321 BROADWAY
netoli
Williamsburgo Tiltinio Plėciaus
Marcy Ave. Stoties kampas Rodney Street
Brocklyn, N. Y.

Didelis Pasirinkimas
Puikiausių Vilnonių ir Veltų Audeklų

AUDEKLAI BILIARDAMS

Per 40 metų gyvenome ant 71 Leonard Street

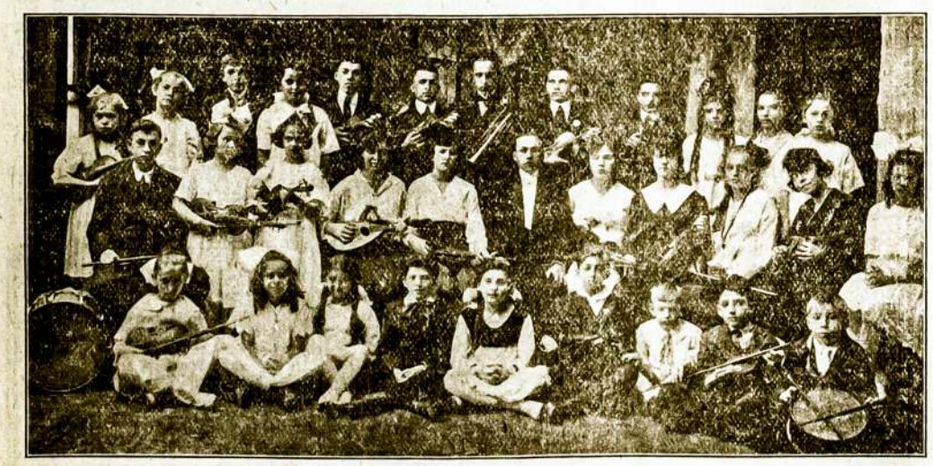

LABAI PUIKUS KONCERTAS IR ŠOKIAI
Nedėlioj 18 d Vasario-Feb 1923
Labor Lyceum Svetainėje
949 Willoughby Ave., Brooklyn, N. Y.

Šitą koncertą surengė Styginė Orkestra "Kanklės". Dar niekados Brooklyne nebuvo tokio puikaus koncerto. Programą išpildys didelės artistinės spėkos. Bus dvi styginės orkestros — viena mandalinė, kita ukrainiečių smuikininkų; taipgi bus garsus dainininkai: S. Vaineikis, N. Jasinskiutė ir kt. Bus ir kiti solistai: žymus smuikininkas, pianistas ir harmonistas. Visus širdingai užkviečia "Kanklių" Komitetas.

Pradžia 3:30 v. popietų.

TELEGRAMA.

Šleževičienės pirmasis marštrūtas pamainytas, išskyrus New Britain, New Haven ir vietas, kur surengta iki Vasario dvyliktos. Visi susirašykit su Brooklyno komitetu: Stasys Pauža, 131 Grand St., Brooklyn, N. Y.

DAR DELEI NEWARKO INCIDENTO.

Paaiškėjo, kad Newarke buvo p-niai Šleževičienei ir p. Venciuvienei rengtos prakalbos Vasario 4 d., bet per nesusipratimą su New Yorko ofisu jos tenai negalėjo pribūti. Tos prakalbos tapę ant vietos atšauktos. Bet dabar pasidarbavimu p. Žiugždos ir kitų tautiečių, g. viešnios buvo nuvykę pasitarti, ir sudarius tam tikrą komitetą bus greitai tenai rengiama iškilmingos viešnių sutiktuvės.

Korespondentas.

L. NEPRIG. KLIUBO DARBUOTĖ.

Vasario 11 d. atsibuvo Lietuvių Nepr. Kliubo balius Šv. Jurgio svetainėje, 207 York St., Central Brooklyne. Labai puikiai nusisekė. Žmonių buvo pilna svetainė. Buvo leidžiami Kliubo labdarybei ant bilietų trys daiktai: plunksna, laikrodelis ir karieliai. Laimėjo šios gražios: karielius pil. L. Prunskiutė, plunksną pil. J. Jaknevičius ir laikrodėlį prūsas Fred. Jrgler.

J. Žižis.

PARVAŽIUOJA K. NORKUS.

Gavome žinių, jogei šiomis dienomis Amerikon parvažiuoja pil. K. Norkus, pirmiaus buvęs "Sandaros" redaktorius, o pastaruoju laiku Kaune turėjęs savo įstaigą — išeivių biūrą, taipgi buvęs atstovu tūlų laivų kompanijų.

LIETUVIŲ KLIUBAS SPARČIAI AUGA.

Nesenai pradėtas organizuoti Lietuvių Kliubas sparčiai auga, pasidėkavojant sveikai idėjai ir geriems vientaučiams, kurie šio kliubo komisijon įėję, gerai veda organizacijos darbą.

Vasario 13 d. vakare atsibuvo valdybos susirinkimas pas pil. J. Garšvą. Iš raportų paaiškėjo, jogei ikšiolei Kliubas jau turi 43 sąnarius, kurie vieni jau po $100 įsimokėjo, o kiti pasižadėjo.

Nutarta sukviesti specialį susirinkimą pradžioje Kovo mėnesio ir iki tam laikui komisija pasiskirstė roles padaryti vajų po visą apylinkę susirinkimui daugesnio narių. Kaip tik iki 100 narių bus dasiekta, tuojaus Kliubas bus įkorporuotas ir pradėta darbas ant plačių pamatų.

Kliubas yra būtinai reikalingas, nes dabar lietuviai jau neturi kur susirinkti. Prie to Kliubas turi idėją sutraukti visus Brooklyno lietuvius ir draugijas, kad pastatyti didelį namą, kur bus galima lošti teatrus, rengti prakalbas, koncertus ir balius, taipgi laikyti susirinkimus visoms lietuvių drjoms ir šiaip visokiuose atsitikimuose.

Valio, vyručiai, prie gražaus darbo!

Reporteris.

KONCERTAS NEDĖLIOJE.

Kanklių orkestras, prie kurio priklauso būrelis jaunų lietuvių grojančių stygų instrumentais, nedėlioje laikys savo koncertą Labor Lyceum salėje, kuriame apart jų dar dalyvaus lietuviai: p-lė Jasinskiutė ir S. Vaineikis. Kiti artistai bus svetimtaučiai: su armonika, šokikė, piano solo ir styginė orkestra. Pradžia nuo 3:30 val. popietų. Po koncertui bus šokiai.

AUKOS LIETUVOS NAŠLAIČIAMS.

Vasario 8 d. p-nė D. Šleževičienė su J. Mikolainiene apsilankė pas keletą East New Yorko biznierių ir surinko Lietuvos Našlaičiams gražių aukų. Aukavo šie geros valios lietuviai: Kazimieras Pupkis ir Jonas Karalius po $10.00; Osvaldas Kiburis, Kazimieras Sidabra ir Jozefa Abraitienė po $5.00; Teklė Valiuliutė $2.00; Teofilė Petruškienė, Julė Adomėnienė, Edvardas Gaidys po $1.00; D. Simonavičienė, K. Senulienė ir vienas nepasirašęs po 25.c Viso surinkta $40.75.

Rinkėjos širdingai ačiuoja už viršuj minėtas aukas, varde Lietuvos Našlaičių —

D. Šleževičienė,
J. Mikolainienė.

LIETUVOS KRAŠTŲ VADUOTĖS KOMITETO SUSIRINKIMAS.

Antras Lietuvos Kraštų Vaduotės Komiteto susirinkimas įvyko Vasario 14 d. vakare, "Vienybės" Name. Dalyvavo atstovai šių trijų organizacijų: Lietuvių Piliečių Sąjungos, Amerikos Lietuvių Tautinės Sandaros ir Lietuvių Moterų Globos Komiteto, taipgi keleto vietos lietuvių draugijų ir redakcijų atstovai. Dalyvavo šie nuskiriti į L. K. V. Komitetą: A. Mikalauskas, J. O. Širvydas, J. Beržietis, S. Vitaitis, J. Mikolainienė, J. Ambraziejus, T. Sušinskas, J. Karpus ir P. Mikolainis.

Nutarimai padaryti sekanti:

1. Pakol nesusidarys bendras visų lietuvių komitetas, L. K. V. Komitetą skaityti laikinuoju.

2. Išrinkta laikinai Komiteto išpildomoji valdyba iš šių: A. Mikalauskas, pirmininku; T. Sušinskas, vice-pirmininku; J. O. Širvydas, sekretorium; J. Beržietis, iždininku; J. Mikolainienė ir J. Karpus, iždo globėjais.

3. Aukos, kurios laikinai įeis per redakcijas ir kitais keliais, kuogreičiausiai pasiųsti Mažosios Lietuvos Gelbėjimo Komitetui (arba, jei bus reikalas — į Kauną).

4. Dalyvauti taip vadinamojo "direktoriato" šaukiamoje konferencijoje Kovo 11 d. ir bandyti Lietuvos Kraštų Vaduotės darbus subendrinti, jei bus galima ir jei Brooklyno visuomenė tą parems.

5. Prižiūrėti, idant surinktos aukos nebūtų išnaudojamos partijų reikalams, kaip ikšiolei kad buvo padaryta su aukomis rinktomis kun. Laukaičio Vilniaus vadavimui, o išdalintos klerikalinėm įstaigom.

6. Sekantis L. K. V. Komitetas ir draugijų atstovų susirinkimas laikyti Kovo 8 d. vakare, "Vienybės" name.

Pirm. A. Mikalauskas,
Sekrt. J. O. Širvydas.

PRIE "GARSO" ŠMEIŽTŲ APIE ŠLEŽEVIČIENĘ.

"Garso" nr. 6 pati redakcija, pasiremdama ant kokio tenai savo sėbro laiško iš Kauno, išėjo su visu giėbiu šmeižtų prieš p. D. Šlezevičienę, kuri atvyko Amerikon kaipo įgaliotinė nuo Lietuvos Moterų Globos Komiteto. Ją įtaria, kad ji atvažiavusi platinti "bedievybę" ir ragina savo skaitytojus, kad aukas duotų tiktai į Tautos Fondą (kuris pusę milijono dolarių klerikalų politikai gardžiai suvalgė.)

Dalykas yra tokis, kad "Garsas" šiuomi pasistato augštesnių "kataliku" už patį Kauno vyskūpą Karevičių. Mes gavome iš p. Šleževičienės laišk, kuris buvo rašytas vyskūpo Karevičiaus, uzgyrusio taip garbingą įstaigą, kaip Lietuvos Moterų Globos Komitetas.

Laiskas skamba sekančiai:

"25. XII. 1919, Kaunas.

"Gerbiamoji Lietuvos Moterų Globos Komiteto p. Pirmininke teikėsi mane kviesti 14 rugs. į vaikų našlaičių prieglaudos atidengimą. Tada aš nebuvau Kaune, lankiau bažnyčias, todel prieglaudon atvykti negalėjau. Meldžiu jos išlaikymui priimti kad ir mažutę mano auką: 30 auksinų.

"Linkedamas Komitetui Išganytojaus malonių, lieku su pagarba,

Vysk. Pranciškus Karevičius.

Iš to matoma, jogei p. Šleževičienės prieglauda yra remiama net Kauno vyskūpo, tuomtarpu "Garsas" paleido visą būrną prieš šitą įstaigą, kad ją visuomenės akyse apšmeižus.

Be šmeižtų ir melų mūsų kadukai — nė žingsnio.

PRANEŠIMAS BROOKLYNIEČIAMS
Draugai ir Draugės!
Kaip galima biskį geriau pragyvent, kaip iš kokios dirbtuvės, aš parduodu groserne ir sykiu saldainių krautuvę. Kaip tik proga įsigyti žmogui geresnio gyvenimo. Pardavimo priežastis, turiu apleisti greitu laiku šitą valstiją. Labai geroj vietoj, tarpe didelių dirbtuvių. Atsišaukit: 143 North 11th St., Brooklyn, N. Y. (22)

Įvairūs Pardavimai

Prieinamai parsiduoda groserne ir Delikatessen krautuvė. Gera vieta, biznis gerai išdirbtas ir įvairių tautų apgyventas. Atsišaukite: Juozas Vaneikis, 323 Wythe Ave., kampas So. 1st St Brooklyn, N. Y. (19)

Ant pardavimo Restaurantas Lietuvių ir ateivių apgyventoj vietoj. Parsiduoda už žemą kainą. Priežastį patyrsit ant vietos.
George Vaggelakus,
153 Grand St., Brooklyn.
(17)

Tel. G'p't. 4606
THE ROSE BUD FLOWER SHOP
— Gėlių Krautuvė —
Gėlių bukietai įvairiems parengimams. Bukietai veselijoms, pavienės gėlės
240 GRAND STREET
netoli Driggs Av. prieš Woolworth
Brooklyn, N. Y.

ALEX S. JOHNSON
Padavoju naujus ir taisau senus namus. Įrengiu ofisus, įtaisau Store fronts sulyg vėlinusios mados. — Darbas garantuojamas Norėdami statyti naują ar taisyti seną namą bei biznio vietas, kreipkitės paduotu antrašu ar per telefoną.
ALEX S. JOHNSON
Carpenter, Cabinet Maker and Builder. General Contractor
Store fronts A Specialty
118 GRAND STREET
Tel. Gpt. 1490. Brooklyn, N. Y.

PRANEŠIMAS BROOKLYNIEČIAMS
Draugai ir Draugės! —
Kaip galima biskį geriau pragyvent, kaip iš kokios dirbtuvės, aš parduodu groserne ir sykiu saldainių krautuvę. Kaip tik proga įsigyti žmogui geresnio gyvenimo. Pardavimo priežastis, turiu apleisti greitu laiku šitą valstiją. Labai geroj vietoj, tarpe didelių dirbtuvių. Atsišaukit: 143 North 11th Str., Brooklyn, N. Y. (14

LIETUVIŠKA AKUŠERKA

Marijona Tamkienė
prie palagų ant pareikalavimo dieną ar naktį, taipgi ir nedėl dieniais. Darbą atlieka atsakančiai už prieinamą kainą
30 STAGG STREET
Brooklyn, N. Y.
Tel. Stagg 6731

Telephone 9759 Main
Fotografas
IR MALIORIUS

Nufotografuoja ir numalevoja visokius paveikslus įvairiausiomis spalvomis. Atnaujina senus ir krajavus ir sudaro su amerikoniškais. Darbą atlieka gerai ir pigiai.
Kreipkitės šiuo adresu:
JONAS STOKES
173 Bridge Str., C. Brooklyn, N Y

Telephone 8832 Stagg
DOBROVOLSKIS IR RADZEVIČIUS

Graboriai
(Undertakers)
LAIDOTUVIŲ DIREKTORĖ
Šbalsamuojam ir laidojam numirusius ant visokių kapinių
456 Lorimer Street
tarp Grand ir Maujer gatvių
BROOKLYN, N. Y.

Tel. Stagg 9067.
MAY LEE BEAUTY SHOPPE
317 ROEBLING STREET
Brooklyn, N. Y.
VYRAMS IR MOTERIMS
Naujų Dailinimas — Odos Gydymas
Trinkimai — Plaukų darymas
Masažai — Plaukų dažymas
Ekstra nereikia mokėti už sutartis per telefoną
Galima susikalbėti Lietuviškai

Tel. Stagg 5410.
AR RENGIESI pirkti ar parduoti krautuvę ar namą?
Kreipkis tuoj pas
UNITED REAL ESTATE and BUSINESS BROKERS
Notary Public
Atdaras kasdien iki 9 vak. Šventadieniais iki 12 pietų.
118 Union Ave., netoli Grand St.
Brooklyn, N. Y.

ISPARDAVIMAS
visų mūsų rudeninių — žieminių
Siūtų, Overkočių ir Apsirėdymų
Parsiduos viskas kur-kas žemiau kaštų
HIRSCH and HIRSCH
BROADWAY IR KAMPAS MARCY AVE.
Vienos durys nuo Lietuvių Atletų Kliubo

SPECIALISTAS — Surgeon Dantistas — SPECIALISTAS

DR. J. HOROWITZ, Dentist
124 Union Av. kamp. Grand St
(Viršuje mėsinyčios)
Traukių dantis be skausmo, su pagalba naujo metodo, kurį atsivežiau iš Europos
Visoki aptraukimai — šaknų ir paviršio darbai
22 karatų aukso — darbas garantuotas
Susikalbam Lietuviškai EGZAMINACIJA DYKAI!

BEDFORD STUDIO
Puikiausia Galerija Brooklyne
J. MASINAUSKAS
&
M. SABALIAUSKAS
visiems gerai žinoma vieta
328 BEDFORD AV., B'KLYN, N. Y.
tarpe So 2-ros ir 3-čios gatvių
Fotografuojame ir Malevojame visokioms spalvoms paveikslus, kaip tai: Vestuves, grupes, šeimynas, Chorus ir pavienius. Atnaujinam senus ir padarom didelius. Darbas atliekamas pagal augščiausią artistišką skonį. Fotografuojame dieną ir naktį — už numažintą kainą. Todel jei mylite turėti niškius, gražius savo paveikslus, visuomet kreipkitės šiuo adresu:
328 BEDFORD AVENUE, BROOKLYN, N. Y.

Tel. Greenpoint 4661
OTTO KRAUSE, Jr.
(Laisnio No. 0312)
PLUMBERIAVIMAS IR ŠILDYMAS
274 Wythe Avenue, Brooklyn, N. Y.
Res.: 88 North 3rd Str., Tel. Greenpoint 4661

— S—U—S—T—O—K —
Pamislyk pirma negu užsakysi kitą siūtą!
—PABANDYK—
POLLACK BROS., VYRIŠKUS KRIAUČIUS
13—15 Grand Street Extension, netoli Marcy Ave.
— Gyvuoja 15 metų —

Tel. Greenpoint 2282
J. RACOW
— Viktrolos ir Rekordai —
Pianų rolai, akkordionai, fonografai parduodami ant lengvų mėnesinių išmokėjimų
KODAKAI IR FOTOGRAFINĖS REIKMENOS
202 Grand Street — Priešais "Vienybės" Ofisa
Lietuviški rekordai ir roliai. Brooklyn, N. Y.