13688 FEB21'23

„VIENYBĖ" TAMSUMĄ IŠBLAŠKO-IŠVAIKO; LIETUVIŲ TVIRTUMĄ AMERIKOJ PALAIKO.

VIENYBĖ

—: LITHUANIAN SEMI WEEKLY :—

TAD, MIELAS TAUTIETI, SKAITYKI „VIENYBĘ, — SUTEIKSI TĖVYNEI DIDŽIAUSIĄ GALYBĘ!

NO. 15 | Kaina 5 centai. | BROOKLYN, N. Y., VASARIO (FEBR.) 20 D., 1923 | Price 5 cents. | METAI XXXVII.

(Telephone 2427 Greenpoint) Entered As Second Class Matter October 23, 1907, At The Post Office at Brooklyn, N. Y. Under the Act of March 3rd, 1879. (Telephone 2427 Greenpoint)

Lietuviai Jau Kovoja Prieš Lenkus

LENKŲ KARIUOMENĖ, UŽĖMUSI NEITRALĘ ZONĄ, ĮSIVERŽĖ Į LIETUVOS ŽEMES TIES VARĖNŲ STOTIMI, ATAKUODAMA LIETUVOS KARIUOMENĘ.

Lietuviai, apsišaudydami, pasitraukė, turėdami nuostolių.

LIETUVOS VALDŽIA TELEGRAFAVO TAUTŲ SĄJUNGOS SEKRETORIUI, KAD IMTŲ ŽINGSNIUS IŠVENGIMUI KARO.

Šauliai Dalyvauja Lietuvos Žemių Apgynime.

PARIS. Vasario 18 Ass. Press paduoda šitą žinią:

"Lenkų spėkos užpuolė Lietuvą ir įsiveržė į Lietuvos žemes bei atakavo Lietuvos kariuomenę, sako pranešimas iš Kauno, kurį vietinė Atstovybė paskelbė. Pranešimas sako, kad keletas desėtkų žmonių užmušta ir šimtai sužeista. Tikrasis pranešimo tekstas yra: Lenkų reguliarė kariuomenė, visokios rūšies, po užėmimo neitralės zonos Varėnų sritim, ėjo toliau į Lietuvą ir atakavo lietuvių kariuomenę. Desėtkai užmuštų ir šimtai sužeistų. Lietuvos Valdžia telegrafavo Tautų Sąjungai, raportuodama tą faktą ir prašydama priimti atatinkamų žingsnių, kad konfliktas neišsiplėtotų toliau".

PARIS. Vasario 18, Chicagos "Tribune" korespondentas praneša:

"Diplomatiniais keliais Paryžių pasiekė žinios apie susikirtimą lietuvių ir lenkų Varėnų srity. Sakoma 25 užmušti ir 200 sužeisti. Iš Kauno raportuojama, kad Lietuvos Valdžia telegrafavusi Tautų Sąjungai reikalaudama tuoj sušaukti Tarybos posėdį, kuris priimtų būtinus žingsnius išvengimui karo. Per telefoną paklausiau Genevos T. S. sekretoriatą apie tai ir gavau atsakymą, kad jisai nieko nežino apie konfliktą ir paaiškino, kad sekretoriato ofisai yra uždari nuo subatos popietų ir visi darbininkai ilsisi, tat tiktai panedėlio ryte galima bus atidaryti laiškai ir perskaityti pranešimai.

"Lietuvos Atstovybė Paryžiuje pareiškė šį vakarą, kad jinai gavusi iš Kauno šifruotą telegramą, kurioje sakoma, kad stiprios spėkos lenkų reguliarės kariuomenės, susidedančios iš pėstininkų, raitelių, artilerijos, kulkosvaidžių, šarvuotų automobilių ir trijų eroplanų, veržiasi permyn, imdamos gelžkelio liniją (Nuo Gardino per Vilnių į Dvinską. Red.), bet patiko lietuvių spėkas ties Varėnais ir tuoj jas atakavo be jokio perspėjimo.

"Lietuviai atsiliepė ugnimi, kad apsaugojus savo pasitraukimą, bet lenkai atnaujino bombardavimą, suteikdami lietuviams nuostolių šiems besitraukiant. Srities civiliai (šauliai. Red.) šoko kariuomenei pagelbon, bandydami sustabdyti lenkų veržimąsi, iki galima bus civilius gyventojus evakuoti, nes prisibijoma, kad lenkai grobs ir terios kraštą.

"Vėliausios žinios skelbia, kad mūšiai sustoję delei sutemos. Laukiama ryto (nedėlios ryto. Red.) kada lenkai galės vartoti kulkosvaidžius ir šarvuočius. Lenkų Atstovybė Paryžiuje šią naktį atsisakė ką nors pareikšti, sakydama, kad ji neturinti jokių žinių apie mūšius. Francų Užrubežių Reik. ministerija irgi atsisakė ką nors sakyti, laukdama pilnesnių žinių. Čionai tikima, kad sąryšy su atidavimu Klaipėdos lietuviams lenkai pagrobs visą gelžkelio Gardinas-Vilnius-Dvinskas liniją, iki pat Latvijos rubežių, tuomi nukirsdama Lietuvą nuo tiesioginio susisiekimo su Rusija, ir uždarydami Sovietų Rusijos susisiekimus su Rytų Prūsija."

VARŠAVA. Vasario 18, Ass. Press paduoda šitą žinią:

"Žinios iš neitralės zonos labai gręsmingos. Lenkų valdžios policija ir kariuomenė, okupuojanti tą dalį zonos, kurią Tautų Sąjunga paskyrė lenkams, sutiko pasipriešinimo iš lietuvių partizanų (šaulių). Šios dienos raportai sako, kad ir reguliarė Lietuvos kariuomenė dalyvauja pasipriešinime."

PARIS. Sulyg žinių apie konfliktą lietuvių su lenkais delei neitralės zonos, pasirodo, kad lenkai pradėjo zoną okupuoti vasario 15, pilnai pasitikėdami, kad lietuviai su ginklu stembs prieš. Jie todel nėjo į šiaurinę dalį, kur keletą sykių seniau gavo į kailį ties Širvintais, bet pirmiausia užėmė Suvalkijos dalį, kur jiems vis pasisekdavo. Paskui užėmė ir centralę zonos dalį, priešaky Vilniaus. Bet čia jie pradėjo gauti pasipriešinimo. Pirmas susikirtimas įvyko ties kaimu Pučkarnia, kur lietuviai sužeidė 12 lenkų, bet turėjo pasitraukti, irgi palikdami savo sužeistų lenkams. Toliaus lenkai užėmė visą zoną, ir ties Varėnais įsiveržė į lietuvių pusę, į lietuviams priklausomą neitralės zonos dalį.

NEITRALĖS ZONOS DIDUMAS.

Kaunas. Neitralė zona, kurią Tautų Sąjunga taip negudriai padalino tarp lietuvių ir lenkų, turi 135 mylias ilgio ir apie 1. platumo. Kuomet pasitraukė alijantų komisija, tai tenai valdžios visai nebuvo, ir dažnai veikdavo lenkų bei lietuvių partizanai. Jos plotas yra apie 800 ketvirtainių mylių, apgyvent. virš 30,000 gyventojų, didžiumoje lietuvių.

Markė Pakilo 60 Nuošimčių.

Berlin. Dėka reichsbanko ir valdžios operacijų, Vokietijos markė pakilo 60 nuošimčių verėje nuo savo žemiausio punkto. Nors palyginus Amerikos dolariu, ji vistiek labai žema, būtent už dolarį galima gauti apie 25,000 markių. Kainos produktams vienok Vokietijoje neina žemyn kaip buvo tikėtasi. Krautuvninkai, matyti, nori pasipinigauti. Valdžia žada išleisti 200 milijonų aukso markių paskolą viduje, už kurios bonus bus galima įmokėti vien aukso markėmis, arba svetima valiuta.

Anglai Dalinai Pagelbsti Francams.

Paris. Grįžę iš Anglijos ministeriai raportavo, kad anglai sutinka apleisti dalį savo zonos, taip, kad devyni kilometrai jų laikomo vokiečių gelžkelio pilnai patektų į francų zoną, ir todel galėtų jį vartoti susisiekimui iš Ruhro. Tada jie turėtų du gelžkeliu iš srities pas save. Kitą prašymą, būtent vartoti Colognės liniją anglai atsakė. Francai tegalės per ją vežti vien kareivius ir tai nedideliais skaičiais.

Monarkistai Užmušė Socialistą.

Vienna. Būris monarkistų, remiančių karalaus Hapsburgo grįžimą, po mitingo taip įsikarščiavo, kad sekantį rytą užpuolė būrį darbininkų profesinių sąjungų ofise ir nušovė jų vadą, Birnekerį. Policija padariusi tyrinėjimus, rado, kad visi monarkistai mitinge dalyvavo apsiginklavę su revolveriais.

Francai Pergali Vokiečių Boikotą.

Essen. Šio miesto krautuvninkai buvo pradėję boikotą prieš francų kareivius. Kelias dienas jiems sekėsi, bet ir francai sugalvojo skymą. Jie paėmė didelį kareivišką troką, prisodino kareivių ir važiuoja. Privažiavę kokią krautuvę, jie jeina ir prašo parduoti čeverykams raisčių. Pirmas krautuvninkas griežtai atsisako parduoti. "Jei norite, imkite patys prievarta." Francai nieko nesakę toliau tą krautuvninką suareštavo ir į troką. Taip jie padarė su keletu, ir po to visi kiti, žvilgterėję į troką jau parduoda tiek raisčių, kiek tik reikėjo.

IŠSIKOLEKTUOJA PABAUDAS.

Gelsenkirchen. Šio miestelio gyventojams atsisakius į 24 valandas užmokėti seniau uždėtą pabaudą šimto milijonų markių, už tai kad įvykusiose riaušėse žuvo du francai, šie patys tuos pinigus išsikolektavo. Jie nuėjo į rotužę, kur rado 88 milijonus markių, paskui iš gelžkelio stoties suėmė 17 milijonų. Penkis milijonus perviršio francai nutarė pasilaikyti sau, kaipo išskolektavimo ekspensus.

Čiaudulio Pavojaus Ilgis.

Paris. Profesoriai Trilla ir Seiffert išrodė Mokslo Akademijai, kad vieno nusičiaudėjimo išpūstas oras nueina 11 ir pusę pėdų. Tas reiškia, kad tiek toli yra nunešama ir čiaudulio bakterijos. Todel, profesoriai pataria kiekvienam reikia būti tiek pėdų atstumo nuo čiaudančio žmogaus.

Žydai Reikalauja Šabo Palestinoje.

Jeruzalis. Deputacija žydų atsilankė pas vyriausį anglų komisarą Samuelsą ir užprotestavo prieš "išniekinimą šabo dienos" rengiant visokias pramogas, ir tam panašiai. Tą daro net žydų organizacijos. Deputacija norėjo, kad Samuelsonas ką nors darytų prieš tai. Bet tas atsakė, kad jis "mėlyno šabo" nebandys įvesti Palestinoje.

ŠAUDO KYŠIŲ ĖMĖJUS.

Maskva. Vyriausio Revoliucinio Tribunolo pirmininkas, Krylenko, paskelbė, kad bolševikai sušaudę 42 asmeniu, ir nuteisę kalėjiman 1,262 už ėmimą kyšių, betarnaujant sovietų valdžioje. Beto pavaryta 3,882 valdininkai už ėmimą kyšių. Mat bolševikai nori tą paprotį iš rusų kraujo išnaikinti.

Vokiečiai Kėlė Markes Del Francų.

Paris. Francų spauda vėl keikia vokiečius, kad šie gudriai juos sabotažuoja. Okupavę Ruhro sritį, francai turi vartoti daug vokiškų markių, idant apmokėti už perkamus daiktus, reikvizijas, ir tam panašiai. Kuomet dvi savaiti atgal jie mokėjo už pusę bilijono markių $10,000 tandie jie turi mokėti $25,000, del to, kad vokiečių Reichsbankas, supirkdamas auksu nekurią sumą markių, jų vertę įkėlė. Francai labai pyksta ir nurodo, kad vokiečiai būtų galėję kada norėję savo markę iškelti, nes esą jie turi virš šešių bilijonų dolarių svetimuose bankuose.

Francų Viltys Kaslink Lietuvos.

Paris. Užsienio Reikalų ministerijoje viešpatauja nuomonė, kad, atidavus lietuviams Klaipėdą, tie nusiramins ir nebešokinės su ginklais del Vilniaus.

LIETUVOS TRISPALVĖ VĖLIAVA

Kiekviename name privalo būti Lietuvos Vėliava, o ypač laike Vasario 16, šiais metais, nes tą dieną sukanka jubilėjus 5 metų nuo atgavimo Lietuvai neprigulmybės.

Reikalaukite Vėliavų

"VIENYBĖS" BENDROVĖJE

Lietuvos Vėliavų Turime Ketveriopų

Vilnonę, 6 pėdų dydžio --------- $6.00
Gražaus audeklo, 6 pėdų dydžio --- $3.75
Mažos su kotelinis, 8 colių dydžio po 25c.
5 ir pusės colių dydžio su kotukais po 15c.

Taigi paskubėkite su užsakymais

Siūsdami užsakymus prisiūskite drauge ir pinigus, tas pagreitins gavimą vėliavos.

Perkupčiams duodame dideli nuošimti ir apmokam persiuntimo lėšas. Pasinaudokite proga, o tą padarysite paskubėdami su užsakymais.

— Adresuokite —

VIENYBĖ
193 Grand Street
Brooklyn, N. Y.

KLAIPĖDOS KRAŠTĄ AMBASADORIŲ TATYBA ATIDAVĖ LIETUVIAMS.

Jam Turės Būti Įsteigta Griežta Autonomija ir Užtikrinta Kelias Lenkų Prekybai.

UKRAINOJE PAŠAUKTIEJI NAUJOKAI IŠSKERDĖ LENKŲ SARGYBĄ IŠ 60 VYRŲ.

Smulkmenos Kovų Delei Neitralės Zonos. Pirmas Mūšis ties Pučkarnia.

PARIS. Vasario 16, Ass. Press telegrama sako:

"Alijantų ambasadorių taryba šiandie atidavė suverinetą Klaipėdos krašto Lietuvai. Tarybai tapo pranešta, kad nauja laikinoji valdžia, vedama Viktoro Gailius, ir pripažinta alijantų, tapo istatyta ir veikia. Tada taryba nusprendė atiduoti Klaipėdą Lietuvai. Naujoji valdžia susideda iš trijų lietuvių, Klaipėdos piliečių, ir dviejų vokiečių, vietos gyventojų. Alijantų kareiviai saugo tam tikras sritis, kurios jiems tapo paskirtos, idant būtų užtikrinta tvarka krašte. Sąlygos, kurias alijantai užmetė atiduodami Klaipėdą lietuviams, buvo šios: įvykimas absoliutės autonomijos, ir suorganizavimas tokių susisiekimų, gelžkeliais ir vandeniu, kad svetimų kraštų prekyba, ypatingai lenkų ir lietuvių, būtų pilnai apsaugota. Nuosprendį tuoj telegrafavo Kaunan ir laikinajai valdžiai Klaipėdoje ambasadorių tarybos paskirtoji Komisija, važinėjusi Klaipėdon ir viską sutvarkiusi".

VIENNA. Arbeiter Zeitung praneša, kad ukrainiečiai miesto Sabor užmušė visą lenkų sargų būrį iš 60 vyrų. Jie, mat, varu varė būrį ukrainiečių naujokų pašauktų kariuomenėn. Tie pakeliu apipuolė lenkus ir visus išskerdė.

Iš Darbo Lauko

Treves. Francų okupantų valdžia prie tų 200 milijonų markių, kurios buvo prisiūstos apmokėjimui gelžkelininkams algų, dabar suėmė dar 250 milijonų. Tuomi jie nori sulaužyti gelžkelininkų streiką.

—

Pittsburg, Pa. Nupirkęs Glassmere stiklo dirbtuvę, Fordas paėlė darbininkams algas 80 nuošimčių. Dabar paprastas darbininkas gaus į valandą 62 ir pusę cento. Jie bus bandomi per 30 dienu ir jei gerai dirbs, tai gaus 75 centus. Darbo diena nustatyta 8 valandos. Jaunesniem 20 metų nevalia tenai dirbti.

—

Cincinnati, Ohio. Čionai įvyksjdomi byla tarpe spaustuvininkų unijos ir jos nario, Meyerio Mat, tas pasirašė 1921 metais su unija kontraktą, kad nedirbs neunijavoje šapoje, bet sausio 29, 1923 įstojo dirbti į tokią šapą. Unijai pareikalavus, jis atsisakė darbą mesti. Dabar unija nori gauti indžionkšeną prieš jį, kad sulaikyti jį nuo dirbimo neunijinėse šapose, kol jo kontraktas su unija nepasibaigs.

—

Paterson, N. J. Čionai pasimirė 89 metų Catholma Lambertas, pirmutinis uždėtojas šilko audinyčios šiame mieste. Jis vargą pradėjo Anglijoje kur 10 metu būdamas jau dirbo aukdinyčioje. Atvažiavęs į Ameriką su $25 jis gavo darbą po $4 į savaitę. Paskui uždėjo su kitais pirmą šilko audinyčią Patersone ir praturtėjęs taip pasistatė puikiausį palocių netoli miesto. Jis paliko dabar viską vienam savo sūnų. Kiti gi septyni vaikai išmirė.

—

Biddeford, Me. Saco-Lowell mašinų šapose pakelta darbininkams algos netik čia, bet ir Lowell ir Newton, Mass. Kiek — nėra skelbiama. Tas palieč. keletą tūkstančių darbininkų.

—

Roma. Fašistų valdžia apskaitliavo, kad Italijoje dabar yra 600,000 bedarbių. Seniau jie galėjo išvažiuoti Amerikon, Vokietijon, Šveicarijon, ar kitur, bet dabar tos šalys turi ateivybę varžančius įstatymus. Viena tik Francija dar reikalauja darbininkų. Brazilija irgi jų reikalauja, bet darbdaviai labai žiauriai išnaudoja juos ir todel italai nelabai nori tenai važiuoti.

Bomba Sudrebino Francus.

Essen. Netoli Kaseirhof hotelio, vienoje šalinėje gatvėje plyšo bomba, kuri sudrebino hotely gyvenančios francų karo misijos langus. Kitokių nuostolių, apart išmuštų langų, ji nepadarė, tik išgąsdino francus. Metėjas nežinomas.

Nupirko Seną Bažnyčią.

Roma. Italijos valdžia nupirko seną bažnyčią Šv. Hadriano, kurią pastatė imperatorius Honorius septintame šimtmety ant vietos kur stovėjo senovės Romos Senatas. Mokėti reikėjo 1,600,000 lirų. Valdžios tikslas yra užlaikyti tokią seną relikviją.

Iš Amerikos Lietuvių Gyvenimo

ČIA TALPINAMA ŽINIOS IŠ AMERIKOS LIETUVIŲ GYVENIMO IŠIM TINAI. RAŠOMA MUSŲ GABIŲ KORESPONDENTŲ APIE TEATRUS, BALIUS, PRAKALBAS IR ABELNĄ JUDĖJIMĄ.

BROOKLYN, N. Y.

p. Valer. Bručienė (Chicagietė)

Ši įžymi dainininkė išvažiavo Italijon tolesniam lavinimuisi dainavimo. Buvo pasklydęs gandas, kad p. V. Bručienė duos koncertą Brooklyne prieš išvažiavimą, bet ant nelaimės netoko Brooklyniečiams išgirsti.

V. Bručienė atvyko į New York Sausio 27 d. ir sausio 23 d. atsilankė pas p. F. Norkų, kur buvo surengtas privatiškas vakarėlis del supažindinimo p. V. Bručienės su Brooklyno artistais. (mėgėjais). Sykiu su V. Bručiene buvo Helena Aušriūtė, Jonas Valentis ir kiti. V. Bručienė turi gamtos apdovanotą gražų ir didelį dramatišką soprano su lyriška varsa. Nors ji lavinos tiktai tris metus, vienok pirma vieta jai priklauso tarpe lietuvių sopranų Amerikoje. V. Bručienė buvo daugiau linkusi lavintis negu dalyvauti koncertuose, todel ir neperdaugiausia išsigarsino. Pilnai galima tikėti, kad p. V. Bručienė pasieks pirmą laipsnį dainininkių, nes turi aukso balsą ir daug ambicijos.

Sausio 30 d. tas pats būrelis palydėjo Valeriją ant laivo Berengaria, kuriuo išplaukė Francijon, pasimatyti su dainininke Pociene, o iš ten važiuos Italijon.

Linkime p. V. Bručienei atsiekti savo tikslą. **Dainius.**

NEWARK, N. J.

Šleževičienės ir Venciuvienės atsilankymas

Vasario 11 d. p-čio A. Žiugždos namuose įvyko draugiškas pasikalbėjimas bei plano sudarymas parinkimui aukų Lietuvos Našlaičiams tarpe vietos lietuvių.

Pasikalbėjime dalyvavo komiteto nariai: A. Žiugžda su žmona, J. Kralikauskas su žmona, A. Ambrozevičius, M. Truska ir Lietuvių Moterų Globos Komiteto atstovės. Po pasikalbėjimui pricita prie susipratimo, ir aiškumo. Nes Newarke buvo įvykę sekanti nemalonumai: buvo pranešta iš New Yorko surengti prakalbas, Vasario 4-tą d. vietos veikėjai skubotai viską suruošė, svetainę pasamdė, apskelbimus pagamino. Taipgi buvo užkviesta du chorai, ir miesto majoras sutiko kalbėti; ruoštasi prie didelės iškilmės garbingai priimti mūsų Lietuvos Našlaičių įgaliotines. Ir štai gaunam iš New Yorko telefoną, kad gerb. viešnios negalės pribūti! Kiek nesmagumo tai buvo, kad viskas reikėjo atšaukti. Įvyko susirašinėjimai su New Yorku. Siūlyta kitos dienos, bet vietos veikėjų ūpas nupuolęs.

Tadgi galutinai p. A. Žiugždos pastangom likosi L. M. G. K. atstovės užprašytos atvykti. Čionai paaiškėjo, kad New Yorke viešpatauja aštri cenzūra ir kariška disciplina. Vietos veikėjų laiškai nepasiekė ten, kur reikėjo.

Gerb. Atstovės Šleževičienė ir Venciuvienė plačiai paaiškino Lietuvos Našlaičių padėtį, ir padarė gerą įspūdį ant vietos veikėjų.

Yra vertos pasitikėjimo ir pagarbos už jųjų pasišventimą darbuotis taip svarbiam reikalui, našlaičių auklėjimui. Vietos veikėjai tinkamai apvertina jųjų pastangas ir dirbs nenuilstančiai pagelbėjimui mažučiams Lietuvoje.

Tad Newarko lietuviai, rengkimės prie viešo didelio priėmimo, L. M. G. Komiteto atstovių, kuris įvyks trumpoj ateity.

Našlaičių Draugas.

BALTIMORE, MD.

Baltimorės Lietuvių Tarybos posėdis. — Pasiūsta 500 litų Klaipėdon

Atsibuvo Vasario 1 d. 1923 m. Nutarta Klaipėdos šauliams pasiūsti $50 arba 500 litų. Pinigai bus pasiūsti ant vardo pil. Martyno Jankaus į Klaipėdą.

Kad daugiaus padėjus šauliams, nutarta iš visur surankio ti centus, t. y. ką buvo pirmiaus surinkta ir komiteto nariai tebe turi. Taipgi kurios draugijos aukų žadėjo, tas paimti. Gi prie to nutarta parengti fėrai, ir tokiu tai būdu manoma tiek arba daugiaus antru syk pasiūsti šauliams. Taryba sako, padėkime jiems, tai jie dirbs, o jei mes nuleisime rankas, tai ir jie turės nuleisti. Valio! Klaipėdiečių narsumui!

Tiek negerai, kad ne visos draugijos prisiunčia savo atstovus į Tarybos posėdžius. Taip kaip šiuo syk matome reikalą Klaipėdiečiams prigelbėti, tai glauskime pečius krūvon ir remkime anų frontą, idant priešas neparblokštų. Visos draugijos privalote siuntinėti atstovus į Tarybos posėdžius, jei norite prigelbėti gynėjams Klaipėdos Krašto. **Ant. Kurelaitis.**

PHILADELPHIA, PA.

Iš Philadelphijos lietuvių darbuotės

Kadangi turėjau progos aplankyti Philadelphijos lietuvius ir su jais pasikalbėti, tai pastebėjau, kad, kaip visur, taip ir čia, žmonės turi dvi puses, gerą ir blogą.

Jau "Vienybėje" buvo pranešta, kad "Vienybės" Bendrovė rengė prakalbas Sausio 21 d. Bandysiu suminėti tų prakalbų įspūdžius ir pasekmes. Mums pribuvus Philadelphijon ir suėjus su veikėjais, — pasikalbėjus, nekoks įspūdis pasidarė. Jie labai įbaidyti nekurių triukšmadarių, kurie kiekvienas prakalbas išardo. Net buvo patarimų paimti policmonus del apsaugojimo. Tokie žodžiai labai įdomūs buvo.

Bet sulaukus 21 dieną, reikia eiti Lietuvių Muzikališkon Svetainėn. O baimė ima: vienok reikia eiti, kaip kareiviui ant mūšio su priešu. Nuėjus svetainėn, jau radome gražų būrelį lietuvių. Tuoj pirmininkas, P. Reikus, pasako, kad visi būtų ramus, nes jau prasidės prakalbos. Jis labai gražiai paaiškino apie "Vienybės" dienraščio svarbą. Pašaukė "Vienybės" redaktorių kalbėti. Jis pradėjo ir labai dailiai — aiškiai išdėstė reikalingumą dienraščio; kad mūsų tautininkų srovė nebegali visai gyvent be dieninio laikraščio. Labai visiems patiko, ir tą visi pareiškė plojimu. O aš vis baimėje esu ir laukiu, kada kils tas žadėtasis triukšmas. Bet pasirodė, kad visai bereikalo turėjau baimę. Viskas taip gražiai užsibaigė. Niekas neparodė jokio nemalonumo. Po prakalbų keliolika užsirašė "Vienybę" ir toks malonumas žmonių; vienas vedas pas sau, kitas pas sau. Salės prižiūrėtojas, lietuvis, salės policmonas Kiela mumis visur išvedžiojo, išrodė visus kam pelius savo salės, visi džiaugėmės.

Jie pasakojo, kaip jie pradėjo statyti šitą salę ir kiek turėjo vargo, o dabar ji neša jau pelnų. Pavyzdžiui, vienas pirko žėra už 12 šimtų, tai jau jis gavo 13 šimtų procento. Pasakojo daugiau visokių dalykų iš jų darbuotės prie namo. Labai nusistebėjo iš Brooklyno lietuvių, kada aš pasakiau, kad mes neturime salės. Jie tą aiškino nedarbštumu. Na, nieko neveiksi, mes esam tokie.

Kaip sakiau, baimė buvo tuščia: žmonės labai mandagūs ir meilūs, netik vyrai, bet ir moterys. Kiek man teko sueiti ve, kaip dr. Klimas ir jo žmona, jos tėveliai Brazaičiai, dr. Stankus ir jo žmona, pil. Griniai, — visi meilūs, geri patriotai, ir budintojai savo brolių iš tamsybės miego. Ir visi pasižadėjo remti "Vienybę" kiek jie galės. Ten ir moterys daugiau darbuojasi; jos ten turi Tėv. Myl. Dr. kuopą vienų moterų ir jems labai sekas darbuotis.

Taigi, kaip matot, mes lietuviai labai esam netvirti, ir labai greit įtikim bile kam, ir dažnai būna tik tuščia pūslė. Tą parodė atsibuvusios "Vienybės" Bendr. prakalbos 21 d. Sausio. Iš įkalbėtos baimės, likę didelė drąsa ir mandagumas, ir visų geros valios lietuvių didelis pasiryžimas darbuotis tol, kol "Vienybė" taps dieniniu. Šitas atsitikimas neišdils ilgai iš mano atminties. Džiaugdamos ir linkėdama geros darbuotės, tariu širdingą ačiu varde "Vienybės" ir patariu jums, broliai bei seserės, kad pildytumėt ką prižadėjote, — tai darbuotis "Vienybės" reikalais tol kol ij bus dieninė. O tas bus greitai, kai mes norėsim... **K. Širvydienė**

CLEVELAND, OHIO.

TMD. 20 kp. pastatė gražią bibliškа dramą. Žmonių pilna salė. — Visi patenkinti

Vasario 11 d. Clevelandiečiam paliks ilgai atminty, nes tą dieną savo Lietuvių Salėje, jie pamatė tikrai gražų veikalą "Juozapą ir Zelborą," kurio autoriumi yra jaunas "Dirvos" redaktorius, K. S. Karpavičius. Jis žymiai kuo prisidėjo, kad tas veikalas išeitų tikrai artistiškai su vaidintas, ir pats vaidino Juozapo rolę. Publikos atsilankė 450 žmonių, ir todel, nežiūrint didelių iškaščių scenerijoms bei rūbams, pelno kuopai liko apie šimtas dolerių. Reikia atžymėti, kad ir publika gana anksti susirinko: lošimas galima buvo pradėti 40 minutų po garsinimo, kuomet paprastai pradedama už pustrečios valandos. Turbūt, labai įdomavosi veikalu. Įdomavosi juo ir mūsų garbingas vilnų kirpikas, kuris griežtai uždraudė saviesiems eiti į tą "bedievukų" vakarą. Bet — ko labiau drausi, to labiau eis, o mūsų kunigai tos taisyklės nežino.

Šitas veikalas yra iš Egypto senovės gyvenimo ir ypatingai įdomus dabar, kada Egypte surasta kapai seno faraono, apie kurį amerikonų spauda špaltas prirašo. Egyptėnų rūbus aktoriams pasiuvo, prisilaikydama geriausių senovės pavyzdžių, darbšti p-lė Ona Virbickaitė. O prie mokinimo ir scenerijų piešimo prisidėjo K. S. Karpavičius, A. Žukas ir A. Lapinskas. Pats lošimas užėmė apie tris valandas.

Dalyvavo šios gabiausios Clevelando spėkos: Juozapo rolę vaidino pats autorius, kaip jau sakėme, K. S. Karpavičius; Zelboros, faraono žmonos — O. Virbickaitė; Potiparo — A. Lapinskas; Asenatos — A. Aržuolaičiūtė; Minėtos — K. Karužiūtė; Meligo — J. Daminaitis; Kubros — K. Grinius; Paraono — St. Reikus; Kunigo — V. P. Banionis; Masido — J. Vidugiris; Šinkoriaus — M. Čigas; Amro — P. Vasiliauskas; Gansuro — J. Bartkus.

Lošimas dar ir tuomi atžymėtinas, kad rodo tautininkų pilną laimėjimą ant žemos rūšies gaivalų, kurie publikai kiša visokias mąli-malienes, o jei ir paima geresnį veikalą, tai jį sudarko kuobjauriausia. Dabar publika, mačiusi, kaip tautininkai atlošė "Dvi Seseri," "Juozą ir Zelborą" su dideliu lukuriavimu ir džiaugsmu lauks pastatant šitų gerų veikalų, kuriuos rengiama vaidinti, būtent: "Salomė," drama apie garsią Herodo dukterį, del kurios užsispyrimo buvo nukirsta galva Šv. Jonui; "Veidmainystė ir Meilė" garsi vokiečių poeto Šilerio dramą; ir "Samsoną bei Delilą," biblišką dramą, kurią parašė K. S. Karpavičius.

Valio, Clevelando tautininkai! Užkariaukite visuomenę del tyros ir gražios dailės. Auklėkite lietuvių tautos artistiškas spėkas, kurių nėra perdaugiausia. **Elijošius.**

STRAIPSNIS VIII

—o—

Penėjimas iš Bonkutės Prigelbsti Žindimui.

Pasitaiko, kad motinai nusilpus, arba susirūpinus, arba pergreitai grįžus prie namų ruošos, jos pieno neužtenka kiekyje ir kokybėje. Tada prigelbiantis penėjimas yra dažnai pageidautinas, ir, jei priimtas, tai geriau yra maityti jį tarpais su žindimu. Tuo būdu krūtys yra reguliariai žindomos, o tas svarbu, kadangi nevartojamos, pieno liaukos nesunkia pieno, ir kūdikis gauna užtektinai maisto. Taip pat svarbu motinai valgyti kodaugiausia maitinančių valgių, kaip, pieno, smetonos, kiaušinių, mėsos, šviežių daržovių, vaisių ir geros duonos, imant ir didelį kiekį skystų valgių. Švieži kiaušiniai, suplakti į džiovintą pieną, yra labai maistingi, gardūs ir skanūs.

Jei kūdikis buvo krūtimis penimas kurį laiką, paskui pastatytas prie bonkutės, tai išmintinga, iki jis kiek apsipranta su naujuoju maistu, išpradžių vartoti silpnesnį atmiešimą, negu kad yra nurodoma jo amžiui. Mišinį galima stiprinti kas porą dienų, iki atatinka jį amžiui. Jei kūdikis rodo ženklų negero virškinimo, tai tuoj reikia vėl grįžti prie silpnesnio miešimo. O jei jis rodo pasitenkinimo, užauga 4-6 uncijas kas savaitę, nevemia, ir tvarkini liuosuoja viduriukus, tai gali būti tikras kad maistas yra tinkamo stiprumo ir kiekio.

Penėjimų Tarpai.

Išpradžių per keletą savaičių mes rekomenduojame penėti kas dvi valandas; bet galima keisti šitą prisitaikant prie kūdikio savybių. Kadangi vienas kūdikis suvalgo daugiau, o kitas mažiau, tai negalima nustatyti griežtai kiek reikia duoti. Motina turi geriau žiūrėti kaip kūdikiui einasi, negu kaip rašoma knygoje. Nekurie žinovai sako, būk reikia penėti kas trys valandos, nes esą į tą laiką viduriai išsiliuosuoja. Jei tas reikalinga padaryti, tai rekomenduojame pakeisti dvi-valandinį penėjimą pridedant kas sykį po dešimtį minutų iki bus penima kas trys valandos.

Nedapenėjimas.

Dažniausia kūdikiai yra perpenimi, negu nedapenimi, bet jei vaikutis verkia atėmus bonkutę, arba prieš padavimą sekančių sykių, tai reikia kasdien didinti mišinio stiprumą iki kūdikis bus patenkintas.

Perpenėjimas.

Jei kūdikis neramiai miega, vemia dažnai, arba turi liuesus viduriūlius, tas rodo, kad jam perdaug maisto duodama, arba per dažnai, arba kad jo maistas stipresnis, negu jis gali suvirškinti. Jei vaikas žindomas, tai reikia pailginti penėjimo tarpą iki keturių valandų. Del kūdikių, kurie penimi iš bonkos, reikia per pus samažinti duodamą kiekį, iki viskas atsitaisys. Jei tas negelbsti tuoj šaukkis daktaro.

Turi savo dūkikį išlaikyti sveiką ir stiprų. O kūdikio sveikata pilnai priklauso maistui ir rūpesčiui, kurį jam suteiki. Kūdikį reikia kasdien maudyti ir reguliariškai maitinti. Jei negali žindyti jo, tai pabandyk Borden's Eagle Pieną. Tai pirmaeilis kūdikių maistas — padarytas iš riebaus karvių pieno ir rupaus cukro — ypatingai kūdikiams. Jis gydytojų rekomenduojamas visur del jo kokybės ir vienodumo. Per keletą gentkarčių tūkstančiai motinų išauklėjo savo kūdikius Borden's Eagle Pienu. Delto, kad jį rekomendavo draugai ir kad jos rado jį patenkinančiu.

Rasta faktu, kad augimo periode vaikai labiausia tampa nedapenimi. Regis jie valgo užtektinai ir gana, bet tikrenybėje jų maisto neužtenka. Nesenai daryti eksperimentai mokyklos vaikų tarpe įrodė, kad Eagle Pienas labai veiklus taisant nedapenėtus kūdikius. Kiekvienas kūdikis turi gauti energijos, kuria Eagle Pienas suteikia. Jaunas kūdikis turi gauti kasdien du šaukštu Eagle Pieno, atmiešto trejais ketvirtadaliais puodelio virinto vandens. Duok paryčinis ir navakarinis. Senesni vaikai jį labiau mėgsta su ginger ale, vaisių sunku, suplaktu kiaušiniu ir skanskoniu.

Skaityk šituos straipsnius kas savaitę, ir pasidėk ateičiai.

Savo gražų skatiką.
Nelaikyk jį už dyką:
Duok jam pelną-gerovę —
Dėk į mūsų Bendrovę.
Šėras $10.00.

GINTARAI!

APLAIKYTAS DIDELIS SIUNTINIS LIETUVOS GINTARŲ, KAULO BEI MEDŽIO IŠDIRBINIŲ

Didelis pasirinkimas Gintarinių Karelių, Sniūrelių, Sagčių, Branzalietų, Plunksnakočių, Sigarnyčių ir šiaip kitokių gintarinių išdirbinių už prieinamas kainas

:oOo:

—RAŠOMI REIKMENYS—

DIDELIS PASIRINKIMAS FONTANINIŲ PLUNKSNŲ AUTOMATIŠKŲ PAIŠELIŲ IR ŠIAIP RAŠYMUI REIKMENŲ

Paveikslams siūsti konvertai 6c.
Rašoma popiera skrynutėse linijuota ir be linijų ____ 10c.
Juodylos bonkutė _____ 10c.
Laiškams popiera su žibučiais gėlėmis ir eilėmis _____ 10c.
Pasveikinimo kortelės, Atvirukai ir paveikslai _____ po 5c.

Medinės dėžutės gražaus darbo cigaretų sudėjimui importuotos iš Lietuvos ir Šveicarijos

Atsilankykite Pažiūrėti Lietuvos Gintarų

„VIENYBĖS"

RAŠOMŲ REIKMENŲ SKYRIUS

193 Grand Street Brooklyn, N. Y.

10 Metų Nepaliaujamos Praktikos

ASMENIŠKAS PATARNAVIMAS

DR. N. A. POSNER

Surgeon—Dentist

313 Bedford Av., Brooklyn, N. Y.

(Tel. 3428 Greenpoint)

1872 — Aukso Jubilėjus — 1922

50 Metų Gaminimo geriausios rūšies ir išdirbystės

Veliavų, Kukardų, Iškabų, Guzikučių

Maršalkoms Stūgų, Lazdų ir tt.
Kunigams Bažnytinių Rūbų,
Bažnyčioms kanopų del Procesijų.

Adresuokite:

THE MRS. W. SLOMINSKI BADGE & BANNER W'KS.

1025 Milwaukee Avenue, Chicago, Ill.

FELIKSAS KARPAITIS

Naminių Reikmenų Krautuve

Pranešu visiems Amsterdamo Lietuviams, jogei užlaikau geriausias prekes ir suteikiu mandagų patarnavimą visiems atsilankantiems pas mane su reikalais

— SAVIEJI PAS SAVUJŲ!! —

FELIKSAS KARPAITIS

127 E. Main Str., Amsterdam, N. Y.

Žinios Iš Lietuvos

TILŽĖ

Ties Nemuno siena viskas ramu. Žmonės per sieną nueina ir pareina kaip paprastai. Pataisius šen ir ten išplėštas vėžes, susisiekimas traukiniais vėl eina kaip ėjęs. Gaunamieji iš Lenkų laikraščiai skleidžia visokių gandų: anot tų gandų, tai Lietuviai pulsią Tilžę, tai Vokiečiai išplėšią lietuviams Klaipėdos kraštą. Tik niekas tiems lenkų plepalams čia netiki.

ŠILUTĖ

Susirinkę čionai Mažosios Lietuvos Gelbėjimo komitetų delegatai, vienbalsiai priėmė sekančią rezoliuciją:

"Mes, sausio 19 dieną, vienbalsiai priimame šią deklerацią, kurioje pareiškiame savo valią ir apsiėmimą susidėti su Didžiaja Lietuva, palaikant savotiškumą, Vyriausiam Gelbėjimo Komitetui pavesti tatai įvykinti, Lietuvos Respublikos prašyti šitą žygį paremti, Vyriausiam Gelbėjimo Komitetui pavesti Kraštą atstovauti prieš užrubežį ir trumpiausiame laike sudaryti Krašto Tarybą iš esamųjų šio krašto organizacijų ir grupių atstovų."

Į tokią Tarybą numatyta sekami atstovai: Nuo ūkininkų 16 atstovų; nuo darbininkų 7, pirklių sąjungos 4, namų savininkų 4, žvėjų 1 ir valdininkų 1.

PIRMOJI ARTILERIJOS BATAREJA

Savanorių armijos vadas paskyrė buvusį vokiečių armijos batarejos vadą Bernardą Kuodaitį pirmosios Mažosios Lietuvos armijos batarejos vadu, kuris jau pradėjo tuojaus pavestą jam bataręją formuoti.

INTENDANTURA

Laisvanorių Armijos vadas įsakė įsteigti intendantūra, kuri jau pradėjo veikti Šilutėje, su pirkinėdama nuo žmonių už litus ar markes, kaip kas nori, įvairius kariumenei reikalingus daiktus, kaip: arklius, galvijus, vežimus, pakinktus, maistą, ir tt.

PRAŠO ATGAL VALDININKŲ

Klaipėdos Krašto valdžia prašė Lietuvos Valdžios, kad jinai grąžintų į Klaipėdos Kraštą visus lietuvius valdininkus, tarnaujančius dabar Lietuvoje, bet gimusius Klaipėdoje. Esą visiems jiems yra užtektinai darbo ir vietų Klaipėdoje.

IŠDAVIKAI GRYŽTA

Pirm kelių dienų į Klaipėdą buvo atplaukęs lenkų pusgriuvis karo laivas, pavadintas Lietuvos išgamos Pilsudskio vardu. Į jį sulipo visi lenkų agentai, kaip tai, Augštuolaitis, Lauri-naitis, Kičinas ir kiti. Visi jie tapo nugabenti į Dancigą, kur gavo pas lenkus šiltas vieteles. Bet ponui Laurinaičiui šitą vietelė nepatiko. Jis jau sveikas į Šilutę vėl sugrįžo, kaip sakoma, lenkų dulkes nuo savo kojų nusikratęs.

PUNSKAS

Čia gyventojų padėtis dvasiniu ir moraliniu atžvilgiu visą laiką nuo pat pradžios lenkų okupacijos yra labai bloga ir ypač dvasiniai reikalai kaskart darosi vis dar blogesni. Štai pat Punskas, kuris yra nemažos apylinkės centras, dabar lenkų okupuotas. Jis stovi neitralinės juostos lenkų pusėje. Čia gyventojai turi didelę gražią bažnyčią ir jų dvasios reikalai gerai aprūpinami. Bet apšvietimo atžvilgiu vargsta visai be jokios mokyklos. Lenkai siūlė mokyto ją lenką, bet, gyventojams nepanorėjus virsti lenkais ir nepalaikius jo, dabar lenkų valdžia lietuvių mokytojų visai čia nepripažįsta. Čia reikėtų kokių 7 mokyklų, bet nėra nė vienos. Nors lenkų valdžia iš šių gyventojų mokesnius išlupa, kariumenėn tarnauti verčia ir visas jų valstybės pareigas ant jų pečių krauna, bet jų svarbiausių reikalų nė pažinti nenori... Kitokia padėtis šioje demarkacinės linijos pusėje. Čia gyventojai aprūpinti pilnai mokyklomis, turi savo organizacijas, pilnai patenkinti sava valdžia ir tt. Bet ištisai katalikų gyvenamas šis kraštas neturi savo bažnyčios. Į kaimynes bažnyčias toli ir nepatogu; taigi ir visiškai be jų apsieina jau dauguma, net karštų katalikų.

PANEVĖŽYS

Įėjęs į Panevėžio Miškų-Technikų kursų klasę, jautiesi ne Lietuvos, bet tikros Rusijos įstaigoje; tik ir girdėti rusiškas zirzėsys. Kaip nuostabu: žmonės tikri Lietuvos piliečiai, rengiasi užimti svarbias valdžios vietas, kuriems reikės turėti reikalai vien su mūsų ištisai lietuviška liaudimi, nei ne mano kalbėti lietuvių kalba. Visi vyrai rodos lietuviai, dauguma kariškiai, arba pasiliuosavę iš kariumenės, ir dar keisčiau atrodo, kad pastarieji, gynę Lietuvą, dabar neigia jos kalbą.

Užklausus, ar ne geriau tiktų lietuviškai kalbėti, atsako, kad rusiškai esą smagiau — lietuviškai sunkoka. Yra, žinoma ir susipratusių lietuvių, bet nuošimtis labai nežymus.

S-ų Jurginis.

SLABADA

Kauno miesto viršininkui leidus, š. m. gruodžio mėn. 17 dieną įvyko visuotinas Slabados gyventojų susirinkimas. Susirinkimo priežastis yra ši. Visi Slabados gyventojai savo trobėsius yra pasistatę ant Serebriakovo žemės. Prieš karą slabadiškiai nuomą už savo plecius mokėdavo Serebriakovui. Karui ištikus, Serebriakovas išvažiavo į Rusiją ir šiandien jis yra Rusų valstybės pilietis. Šiais metais Serebriakovas atsiuntė į Lietuvą savo įgaliotinį išreikalauti iš slabadiškių nuomą už devynerius metus, skaitant nuo karo pradžios. Nuoma nustatyta litais. Kai kuriems gyventojams išpuola šimtai litų išmokėti. Susirinkę gyventojai nutarė visomis pastangomis spirtis ir nuomos nemokėti. Laike okupacijos mokesčiai nuo tos pat žemės buvo mokami vokiečiams, dabar tenka antru kartu už tą pačią žemę mokėti. Užtad gyventojai ir nutarė, kad visą tą dalyką išspręstų teismas.

LUŠĖS STOTYJE

Š. m. gruodžio 6 d. 11 valnakties vaikščiojau po stotį laukdamas traukinio. Tuo laiku kaž koks gelžkelio tarnautojas iš dežiuruojančio kambario išėjo. Pasveikinęs jį kepurės pakėlimu paklausiau, kada ateis traukinys ir ar ilgai reiks laukti? Jis susikišęs rankas į kelnių kišenes atsukė man nugarą, nusispjovė ir rūsčiu balsu atsakė — ko gi aš laukiąs, jei nežinąs laiko? "Traukinys pareina pusiau pirmos..."

To dar negana... Einu prie bilietų kasos žiūriu tasai mandagusai žmogus pardavinėja bilietus. Prie atdaros kasos raštinėn atėjo du žydeliu, tuoj pradėjo kalbėti rusiškai paduodamas juodviem ranką, o mes apie dešimts žmonių laukiame su stoję eilioj prie langelio kolei jis baigs kalbėti rusiškai su žydais, išduodamas juodviem bilietus pačioj kasoj, prie stalo.

Einant sėsti į traukinį, prie durių stovėjo Mažeikių ruožo komendantūros kareivis, kuris klausinėjo keleivių bilietų, taip — gi ir manęs rusų kalba, jest bilet?

Gaila, kad išgamos šmeižia mūsų tautos vardą.

J. Jonušas.

IŠ OKUPUOTOS LIETUVOS

Mockava. 21-7 vienas ramiausių Punsko ap. gyventojų — Konst. Cibulskas iš Trakiškių kaimo, pradėjus temti, važiavo su miltais iš malūno namo (malūnas arti Punsko, o Cibulsko namai tik už 1 klm. nuo šio malūno). Štai jį paveja du raiti "pasienininkai", ką stovi Pelelių dvare. Susistabdę Cibulską, prikimba klausti "dokumentų." Šis parodo savo asmens liūdymą, lenkų laikinai, kaip ir visiems, jam išduotą. Šį pažiūrėję, meta ir reikalauja mobilizacijos kortos (karta povolania): mat, Cibulskas dar jaunas, vos 27 metų vyras. Šios jam neturint, gerokai sumuša jį, liepia palikti ant kelio arklius su vežimu ir varosi jį su savim į Pelelius. Joki maldavimai negelbsti. Mušimu priverčia palikti arklius ir eiti, kur liepia: raiti varosi pėščią ir jiems skubiai jojant jis turi pirma jų bėgti kiek gali. Taip pavarę apie pusę klm., sumano grąžinti prie paliktų laukuose arklių ir varyti važiuotą. Ir dar smarkiau priverčia bėgti atgal. Sugrąžinę pas arklius, liepia važiuoti sykiu su jais kuoskubiausia. Dasivarę ties Cibulsko namais, leidžia užeiti į namus ir patys neatleisdami užeina ir, radę ten atėjusį kaimyną (Joną Staskevičių), nuo jo reikalauja "karta povolania." Kadangi ir šis neturi, tai ir jį suima ir abudu sykiu varosi. Prie jų neprileidžia savųjų ir įsako visiems kalbėti tik lenkiškai. Taip pakankinę apie valandą, pagalios ima reikalauti pas Cibulską, kad duotų jiems mėsai avį, tai paleisią juos... Šis sutinka duoti ir nuėję išsirenka geriausią avį. Šis geriausios gailisi, tai mažesnių reikalauja dve jų. Pagalios paima dvi avi, į vežimą įsikinko savo arklius ir taip nuvažiuoja, pasiėmę už vyrus po avį.

Iš minėtų čia Cibulsko kankintojų vienas buvęs stovinčio Peleliuose būrio vadas.

LENKAI TYKOJA ANT MAŽOSIOS LIETUVOS

Karaliaučius. — Visuose žymesniuose Rytų Prūsų miestuose Lenkų manoma įsteigti sau konsulatus. Pirmoj vietoj, kaipo centras, skaitomas Karaliaučius, toliau Merienwerder, Allenstein, kuriame net leidžiama du kartu savaitėj lenkų kalba laikraštis "Dziennik Olsztynski," o paskui Isrutė ir Ragainė.

Iš to matyti kad Lenkai tykoja ne tik mozūrų bei vokiečių apgyventų teritorijų, bet ir ant Mažosios Lietuvos su Isrute, Ragaine ir Tilže.

ĮVEDUS LIETUVOJE

Naują valiūtą, pasirodė ir naujos rūšies spekuliacija. Ja verčiasi didelės firmos, kurios turi daug klientų ir dažnai siuntinėja jiems laiškus. Surinkę glėbį tokių laiškų net adresantams Lietuvoj gyvenantiems, jie paduoda juos ne Lietuvoj, o siunčia per sieną ir paduoda Eidkūnų pašte. Kadangi ligšiol pas mus už paprastą laišką imama 15 centų arba sulyg dabartiniu kursu apie 110 vok. markių, o Vokiečių paštas už tokį pat laišką ima 40 markių, tai laimikis siuntėjams Lietuvos "piliečiam" čia visai tikras yra ir uždarbis Vokiečių paštui, jis be jokio vargo gauna po 40 mrk. už kiekvieną laišką, kurį jau toliau gabena ir adresantui įteikia Lietuvos paštas. — Bet mūsų P. T. ir T. Valdyba keletą tokių operacijų jau susekė ir griebėsi tinkamų priemonių: dvi eksporto ir importo kontoros jau traukiamos atsakomybėn, einant Baudžiamuoju statutu.

VILKAI LIETUVOJE

Dabar Lietuvoj priviso daug vilkų. Žemaitijoj, Kuršėnų ir Kurtuvėnų apylinkėj jie pasirodę ir papjovę keletą smulkesnių gyvulių. Apie Rokiškį, Jušintus vilkai užpuolę net žmones. Beeinančią keliu mergaitę sudraskė, jog ir kaulų nebegalima buvo surinkti. Vilkai naktimis ateina į kaimus ir jei jiems nepasiseka ką kitą pagriebti, tai bent šunį sugavę nusineša.

Vaikai, kuriems tenka iš toliau eiti į mokyklas, o dar per girią ar krūmus, pasiima degtukų, degančių šiaudų gryžties arba elektrines lemputes, kurių vilkai bijo. Vilkų pasirodę ir Kauno apylinkėj. Ties Palemonu, Kalnėnais jie labai drąsūs: atbėga į kaimą dienos metu ir, pasigriebę ką nors, visai ramiai grįžtą girion.

"VAIRAS" VĖL PRADEDA EITI

Po Naujų Metų pradeda vėl eiti (1914 ir 1915 metais ėjęs iš Vilniaus) iliustruotas politikos, mokslo ir literatūros savaitinis laikraštis "Vairas", redaguojamas A. Smetonos, leidžiamas M. Yčo.

Tai buvo vienintėlis rimtai vedamas, gerai pastatytas, gražios spaudos ir puikiai iliustruotas lietuvių laikraštis, kuris, ypač 1914 m. leidimo, lietuvio inteligento stalą daug gražiau puošia, negu bent koks svetimų šalių vaizdų albomas. Gera būtų, kad ir dabartinis "Vairas" būtų panašus 1914 m. "Vairui."

J. S.

RYGA

Suimtas ir nusiūstas į Rygos muitinę nežinomas žmogus, kuris stengėsi slaptai pergabenti per latvių lietuvių sieną Latvijon 5 pūdus sidabro gabalais.

PANEVĖŽIO APSKR.

Sausio 12 d. š. m. atvyko iš Panevėžio miesto Stetiškių kaiman mil. Č. J. pas pilietį P. Slpelį ir be jokio liūdymo (ar Apskr. Viršininko ar Milicijos Vado) pradėjo troboje daryti kratą, neva ginklo ieškodamas. Ginklo jokio nerado, nes minėtas pilietis jo visai neturėjo. Rodos įstatymai be svarbių priežasčių ir be atitinkamo vyresnybės įsakymo ir orderio neduoda teisės krėsti būto.

Paskui tas milicininkas pradėjo žiūrėti šulinių tvarkos. Supykęs, kad ginklo nerado, sustatė protokolą, kad šulinys esąs netvarkoje. Tą pat padarė apie šulinį ir pas pil. S. ir pil. A., kitus piliečius tik parspėjo, kad pataisytų, sutvarkytų šulinius. Kodel čia toks nevienodumas: vienus piliečius protokolais gąsdina, kitus tik perspėja ir dargi be jokios priežasties kratas daro. Šuliniuos netvarkos nematyti. Tvarka užsiliko dar nuo vokiečių laikų, kurie ištikrųjų šulinius sutvarkė ir žiemos metu jokiais protokolais žmonių nebaugino.

pil. Stetiškietis.

ROKIŠKIS

Vasario 5 d. pradės veikti Rokiškio apskrities Valdybos steigiami žemės Ukio Kursai, kuriuose bus plačiai dėstoma žemdirbystė, gyvulininkystė, pienininkystė, sodininkystė, daržininkystė, pievų pagerinimas, melioracija, veterinarija, bitininkystė, paukščių ir miškų ūkis ir kooperacija. Kursų mokslas bus teikiamas nemokamai. Nuolatiniams klausytojams, norintiems apsigyventi Rokišky ir anksčiau užsirašiusiems, bus suteiktas būtas, kūras ir šviesa dovanai. Kursas galės lankyti abiejų lyčių asmens, nejaunesni 14 metų. Dėstant įvairias ūkio mokslo šakas, bus demonstruojama ir daroma bandymai. Kursų vedėju pakviesta mokytas agronomas Antanas Vienožinskas.

Ukininkai ir visi, kam rūpi žemės ūkio tobulinimas naudokitės proga ir pasiskubinkite užsirašyti kursų klausytojais.

— Rokišky sausio 19 d. pradėjo veikti nuolatinis kino teatras.

DEL PALIKIMŲ RUSŲ KONSULŲ GLOBOJAMŲ

Prieš didįjį karą, laike jo ir dar kurį laiką po jo daugelio lietuvių Amerikoje mirusiųjų palikimai likvidavo Rusijos atstovybės globoje. Seniau pati Rusijos valdžia ir jos teismai, remdamies tuom, kad Lietuva buvo Rusijos dalis, kreipdavo panašias bylas į rusų konsulatus. Gavus Lietuvai Amerikos pripažinimą, ši dalykų padėtis turėjo būti neatidėliojant pakeista. Tuo reikalu buvo vedama susirašinėjimai su rusų įstaigomis, kurių žinioje tos bylos randasi ir tų susirašinėjimų rezultate rusų konsulai visas savo vedamas lietuvių bylas ir gautus pinigus perduos Lietuvos Atstovybei, kuri visas tas bylas varys toliau, persiūsdama pinigus tiems, kam jie priklauso.

NAUJAS PAŠTO TARIFAS

Nuo sausio 1 dienos už paprastus laiškus reikės mokėti 25 centai, už atvirutes 15 centų. Užsienin už paprastą laišką 60 centų, atvirutes 36 centai.

IŠ KLAIPĖDOS

Klaipėdos darbininkai reikalauja atlyginimo už 8 darbo valandas litais.

Klaipėdos Krašto Gelbėjimo Komitetų suvažiavimas pripažino Vyriausįjį Klaipėdos Krašto Gelbėjimo Komitetą vykdomuoju valdžios aparatu ir pavedė jam visus Krašto reikalus ir reikalavimą prisijungti prie Lietuvos.

Pirkite "Vienybės" Bendrovės Šėrų

FELJETONAS

NĖ VISKĄ DIEVAS SUTVĖRĖ.

Rašo Sukri Boba.

Mano motina vis kalbėdavo, kad Dievas viską sutvėrė, ir tas Jam ėmė laiko tik 7 dienas. Aš labai tikėjau, kad tas tiesa. Bet begyvenant gavau pasimokinimą iš asmens, — kuris daugiau žinojo, negu mano motina, — būtent kunigėlio, kad nevisai tas tiesa.

Tą dasižinojau ne taip greitai.

Paaugusi, gavau vaikiną ir ištekėjau. O jau tada žinai, iki pripildai visą gaspadorystę, tai žmogui daug reikia. Gaspadinetapus, reikia apžiūrėti karvutės, avutės, vištukės, žąsytės ir visa aibė reikalingų gyvulių. Ypač daug bėdos būna su kiaulėmis, kurios tikros besotės: jas ir peni ir vis nepripeni. Reikia joms net ir šventą dieną eiti žolių rauti, pjaustyti ir penėti. Kitaip tai knykia tau ir knykia, kad ir šventadienis bus nemielas.

Gyventi rodos sekėsi. Pažiūrėjus į ūkę, ir gyvulėlius, — džiaugsmas ima: karvytė duos pieno, avytė-vilnelių, žąsytė — plunksnelių, vištytė — kiaušinėlių, o kiaulytės — riebios mėsytės. Vyrelis uždirbs duonos. Argi nepuiku! Tik gyvenk ir norėk.

Kas-žin-kuomet pradėjau jaustis ne labai gerai. Mislinu sau: kasgi čia man galas pasidarė? Pas mus davatkos labai didelės žinovės, todel ir pasisakiau tūlai davatkėlei. Ji manęs klausia: "Vaikeli, turbūt ką sunkiai sugriešijai; tai greitai eik išpažinties, ir kaip ranka atims."

Kągi darysi; kad jau reikia, tai reikia.

Sulaukus nedėldienio, jau aš prie klausyklos su didele našta savo visokių nuodėmių. Kunigas mane žėgnoja ir aš sykiu žėgnojuos. Ir ėmiau pasakoti, kaip šventadieniais karves melžiu, vištas lesinu, valgyt verdu, marškiniuos sagučius siuvu ir tt. Rodos jau viską pasakiau ir mislinu, nes daugiau nebeatsimenu. Kunigėlis klausia: "Ką daugiau?" Tik jau norėjau sakyti, kad "viskas," bet staigu mintis atėkė, kad šventadieniais žoles roviau, pjausčiau ir kiaules penėjau. Tą pasakius kunigui kaip kuolu kas į galvą rėžė. Kad suriks — suriks ant manęs: ar aš negalėjusi kiaulėms maisto pasirūpinti subatoje ar kaip kitaip! Pagaliaus jis ėmė mane baidyti neduosiąs išrišimo. Sako: "Tu taip įpratus lengvai griešyti šventadieniais, todel negausi dabar nuodėmių atleidimo, ir turėsi ateiti kitą sykį!" Tą išgirdus aš nutirpau. Misliju sau: aš dabar vos-nevos išsiprašiau nuo vyro, kad prie vaikų pabūtų, o čia dar man vėl reikės ateiti. Aš bandžiau įkalbėti, kad ir kiaulytė Dievo sutverta ir ji nori ėsti. Kunigėlis ir nenori girdėti; jis tikina, kad Dievas kiaulės nesutvėrė, o aš sakau, kad Dievas viską sutvėrė. Jis sako, kad ne

Mūsų ginčas niekais nuėjo, nes kunigas manęs vistiek nepriėmė, ir aš ėjau namon taip nusiminus, kad nė nežinojau, ką aš dabar vyrui pasakysiu ir kaip išsiprašysiu, kad pas vaikus pabūtų.

Bent vieną dalyką džiaugiausi sužinojusi, jogei kiaulė nėra Dievo sutverta.

Pagaliaus sumislinau, kad teisybės vyrui nesakysiu. Geriaus pasiklausiu davatkėlės patarimo. Besikalbant man su jaja vieną dieną, aš prisiminiau, kone būtų gerai kiaulytę atiduoti kunigėliui, ir tesižinai jis su ja! Davatkėlė pagalvojusi ir sako: "Žinai ką, aš pabūsiu pas vaikus, o tu eik išpažinties, tik nesakyk, kad šventadieny kiaules penėjai." Aš nusigandau ir sakau, kad tai bus papildyta šventvagystė. Ji sako: "Visai ne. Tik pamislyk: jei Dievas kiaulės nesutvėrė, tai Jis jos ir nežino, kad ji yra. Tai kamgi ir minėti tą, ko Dievas nežino? Tada liks pas tave kiaulytė ir tu gausi nuodėmių atleidimą. Ir vėl būsi laiminga."

Aš ilgai mislinau ir vis bijojau jos patarimų priimti. Pagaliaus nebuvo išėjimo, todel su tikau. Sukalbėtą dieną davatkėlė atėjo pas mano vaikus, o aš išėjau savo nuodėmių nusikraty ti. Žinoma, padariau taip, kaip davatkėlė buvo patariusi ir gerai išėjo.

Parėjusi namon padėkavojau savo geradėjai, už gerą patarimą. Ji sako: "Su ačiu neatsakysi. Ko reikės tai reikės. Žinai, kad už dyką niekas nei per ausį neužduoda." Aš klausiu: "Tai kogi tamistėlė norėsi?" Ji sako: "Matai, kunigas būtų paėmęs nuo tavęs tą ne Dievo sutvertą gyvulėlį, kaip tu norėjai atiduoti. O aš noriu, kad mes pasidalintum pusiau. Tai ir jum bus gerai ir man; nes tu būsi rami nuo nuodėmių, o aš turėsiu per žiemą riebios mėselės." Aš tą išgirdusi net augštyn iš džiaugsmo pašokau.

Ir viskas buvo gerai. Nei vyras nežinojo, kad aš toki nusidėjėlė, nei kad Dievas ne viską sutvėrė. Aš manau, kad ir dabar daugelis vyrų tiki, kad Dievas viską sutvėrė. Bet moterys jau žino, — bent aš žinau, — kad ne Dievas ją sutvėrė. Tik dar reikėtų surasti, kas ją sutvėrė.

Mano atsitikimas parodo, kad moterys kartais esti geresnės diplomatės, ir jos moka iš visokių pinklių išsipainioti. Gal užtai patys vyrai net bobas vadina ne Dievo sutvėrimais. Paveizdan, kad ir Clevelando sandariečiai išvažiavo su visu glėbiu protestu prieš moteris, kad jos Sandaroje netvertų savo kuopų.

Tai bailūnai ir tiek.

Laukiniai Žmonės

Kaip gyveno mūsų prosenuoliai tūkstančiai metų atgal? Kaip gyvena dabartinės laukinės tautos, kurioms nereikia nei drapanų nei miestų?

Atsakymai yra paveikslinoje knygoje "Kaip Gyventa mūsų Senelių—Prosenelių." Tik ką gautoje iš Lietuvos. Leido ją Švietimo Ministerija. Paveikslų yra 101. Tai gyvai skaitoma mokslo knyga.

Kaina su prisiuntimu 50c.

VIENYBĖ
193 GRAND STREET
Brooklyn, N. Y.

EKSTRA! NAMŲ PARDAVIMAS

Labai pigiai, su mažu įnešimu ir dideliu pasirinkimu nuo vienos iki 8 ir daugiaus šeimynų namai; taipgi su štorais. Pirkti galit kur tik norite, mieste ir priemiesčiuose. Kas pas mane pirks, tas sutaupys daug pinigų. Meldžiu kreiptis

JOSEPH VASTUNAS
Real Estate Co.
154 Grand Str., Room 21, Brooklyn, N. Y.

Influenza

užpuola žmones su dideliu greitumu. Drebėjimas, šaltis, galvos skaudėjimas, nugaros, sąnarių ir raumenų skaudėjimas, karštis ir paprastas silpnumas reiškia pradžią ligos. Ką tada reikia daryti. Gulėk lovoj arba būk namiėje pakol liga praeis ir imk

SEVERA'S ŠALČIO IR GRIPO PLITUKĖS

Žiūrėk nurodymus ant pakiuko. Kaina 30 centų
Gerklės organai greičiausia yra paliečiami ir yra labai gera turėti namuose po ranka

SEVERA'S KOSULIO BALSAMO

Kaina 25 ir 50 centų

Labai tankiai skauda gerklė, bet daug pagelbsti nuo to

SEVERA'S ANTISEPSOL

yra vartojamas gerklės ir nosies išplovimui, idant užlaikius čystą ir liuosą nuo bakterijų. Kaina 35 centų.

Visi augščiau paminėti vaistai yra parduodami visose aptiekose. Visuomet reikalauk "SEVERA'S" ir neimk kitų

W. F. SEVERA CO. CEDAR RAPIDS, IOWA

Įsteigtas 1886 m.
VIENYBĖ
DU-KART SAVAITINIS
Utarninkais ir Pėtnyčiomis
METINĖ PRENUMERATA:
Suvienytose Valstijose $3.50
Kanadoje 4.00
Lietuvoje ir kitur 4.50
Prenumerata reikia apmokėti iškalno.
Apie garsinimus klauskit laišku.
Adresas:
Vienybė Publ. Co., Inc.
193-197 Grand Street,
Brooklyn, N. Y.

Established 1886.
VIENYBĖ
LITHUANIAN SEMI-WEEKLY
Published Tuesdays and Fridays
at Brooklyn, N. Y.
SUBSCRIPTION RATES:
In United States $3.50
Canada 4.00
Other Countries 4.50
Advertising rates on application.
Address:
Vienybė Publ. Co., Inc.
193-197 Grand Street
Brooklyn, N. Y.

REDAKCIJOS STRAIPSNIAI

Amerikos Aukso.

Jau "Vienybėje" buvo minėta keletas sykių apie Amerikoje esantį aukso fondą, ir kas iš to išplaukia. Amerika turi daugiau kaip pusę pasaulio aukso. Ką ji darys su juo? Ar jis jai kenkia, kaipo šaliai, ar ne? Tokie klausimai yra įdomūs ir lietuviams, kurie čionai gyvena, ir mano ilgiau gyventei. Čia privesime nuomonę tūlo anglo Charles Percival Isaac, kuris išleido knygą — "The Menace of Money Power". Tą knygą anglai skaitė ir ji sukėlė daug diskusijų. Žurnale "The English Review" jis kaltina Ameriką, kad jos finansininkai nori sugrobti pas save visą, jei ne didžiumą, pasaulio auksą.

Autorius nurodo, kad esame dvejų nuomonių apie faktą. Negali būti ginčų, kad amerikonai auksą sudoroja. Iki 1914 metų Amerika turėjo aukso vertės 1,990 milijonų dolerių, o Anglija tik už 190 milijonų. Nuo 1880 metų Anglijos aukso fondas padidėjo du sykiu, Francijos bei Vokietijos truputį daugiau kai du sykiu. Na, o Amerikos pasididino net šešius sykius.

Dabar, šalies biznis yra tik suma visų biznių, kuriuos varo tos šalies korporacijos ar pavieniai žmonės. O kiekviena korporacija turi keturias rūšis turtų, kaip sąskaityboje vadinama assets: 1) gryni pinigai arba lengvai parduodami šėrai, 2) medžiaga, apdirbta ar ne, 3) tikrasis kapitalas (mašinos, namai, ir tt.), ir 4) patentai ir išdirbtas vardas. Užėjus kriziui tie turtai nelygiai atsiliepia. Ketvirtos rūšies turtas žymiai sumenkėja, arba ir visai dingsta: jei biznis neina, tai ir išdirbta vieta nebranginama. Turtas mašinose ir nuosavybėje negalima apversti į pinigus su nauda: jis irgi sumažėja. Medžiaga ir prekės taipgi sunku parduoti, kuomet biznio krizis. Lieka tik gryni pinigai ir lengvai parduodami šėrai. Tos korporacijos kurios šitos rūšies turtų turi daugiausia yra šiandien galingiausios.

Ir Amerikoje tokių korporacijų yra daug: jos vadinamos trustais. Piliečiai jų tamsią galią žino, kadangi net prezidento rinkima (Roosevelto laikais) buvo kovoti del šitų trustų panaikinimo. Bet jie nebuvo panaikinti. Šitie tai trustai, vedami Morgano finansininkų firmos ir Federal Reserve sistemos vedėjų, traukia pas save pasaulio auksą — tai yra geriausios rūšies turtą, su kuriuo gailma nupirkti visas biznio krizio paliestas bendroves pasauly. O tokis krizis palietė visas biznio įstaigas po karo visose šalyse. Taigi, p. Isaac's sako, kad visai atbūlai: Amerika netik, kad nenukentės nuo sutelkimo aukso, bet dar įgyja daugiau galios — jos finansininkai galės nupirkti ir valdyti viso pasaulio pramonę su laiku, ir melžti iš jos pelnus. Jau amerikonai ir bando plėtoti savo imperializmą: mažų Centralinės Amerikos respublikų nepriklausomybė jau dingo; Nicaragua, Haiti, Cuba ir kitos, viena po kitai papuola į Amerikos finansininkų rankas. Tiesiama rankos į Bolivia, Meksika. Į Braziliją nusiųsta karinė misija. Į Europą dar pakol kas Amerika nesikiša: turbūt laukia iki europiečiai labai pavargs, bežaisdami militarizmo lošą ir pjaudami vienas kitą.

Suprantama, kad paprastai liaudžiai iš tų didelių finansinių pergalių mažai naudos bus, nors visgi Amerikoje didžiuma žmonių turi geresnių komfortų ir daugiau progų susikrauti turto, negu kur kitur.

Kam Siųsti Klaipėdos Lietuviams Aukas.

Po visas kolonijas bus renkamos aukos Klaipėdos lietuviams ir prieš rinkėjus kils klausimas, kam ir kur jas pasiųsti. Per Atstovybę niekas nei nemano siųsti, kadangi perdaug jau diskredituota jos darbuotojai. Kiekvienas norės tiesiai nusiųsti, kad pinigai nueitų ir pasiektų savo tikslą. Todel mes rekomenduojam siųsti per Lietuvoje susitvėrusį komitetą, vardu "Klaipėdos lietuviams remti Komitetas," kurio adresas yra: Kaunas, Vasario 16 dienos gatvė, No. 2. Į tą komitetą įeina patikėtini asmenys, kaip: kun. Tūmas, iždininku, J. Strimaitis, ir keletas kitų pažangiųjų veikėjų. Jį remia ir valstiečių sąjungos blokas, per savo laikraščius. Todel galime būti tikri, kad mūsų aukos nueis tikrai ir bus perduotos kam reikia. Tiesiai į Klaipėdą siųsti yra neparanku dabar ir nepatogu. Telegramos galima siųsti ir tiesiai.

PERŽVALGA

Naujas ateivybės varžymas eina pirmyn.

Naujas bilius, aprubežiuojantis ateivybę dviems nuošimčiais žmonių buvusių 1890 metais, padarė vieną žingsnį pirmyn į priėmimą, kuomet Atstovų Rūmo Imigracijos Komisija pritariančiai raportavo visam Rūmui apsvarstyti. Dabartinis įstatymas įleidžia į Ameriką kasmet — 357,803 ateivius, o tada įsileidžiama būtų tik 186,437, ir tai daugiausia iš Šiaurės Europos kraštų, tai yra iš Anglijos ir Vokietijos. Prieš bilių ėjo tik trys kongresmonai: Siegelis iš New Yorko, Sabbath iš Illinois ir Maloney iš Massachusetts. Jie pritarė taisyklei kad kiekvienai mažai tautai negaunančiai iki 400 kvotos, būtų nustatyta lygi kvota — 400.

—o—

Ar pamislija?

Tie mokslininkai, kurie kasinėja senas kapines ir randa kūnus senovės žmonių, ar pamislina kada nors, kad tie žmonės paguldyti tenai idant "amžinai ilsėtis?" Ar jie norėtų, kad kas jų palaikus kratinėtų, kaulus po kaului?

Rider Haggardas, paskilbęs rašėjas svajingų romansų iš Afrikos gyvenimo, tą mintį kelia sąryšy su iškasimu kapo Egyptėnų karaliaus Tut-an-Ameno. Jis sako, kad mokslininkams viską ištyrus, reikėtų vėl to karaliaus mumija įmūryti į kurią nors piramidą ir lai ji miega ramiai per amžius.

Gali būti kiek ir keista yra, kad Egypto faraonai statė sau kapus ir piramidas, idant amžinai jose, nekieno nekliūdomi miegotų, dabar yra kratinėjami po kauluką ir rodomi visam pasauliui. Jei ir po mirties nėra ramybės, tai kur ją gali žmogus rasti?

—o—

Lenkai gavo pinigų ginklams.

Nors parliamento komisija už sienio reikalų ir balsavo prieš suteikimą lenkams 400 milijonų frankų paskolos, bet Francijos premjerui asmeniškai prašant, 515 balsų prieš 68 nubalsavo tą paskolą suteikti. Komunistų pa klaustas, kodel Francija skolina kitai valstybei kuomet pati nesirūpina atmokėti savo skolų Amerikai, Poincare atsakė: "Mes skoliname draugui, kuris bėdoje Kitokio pasiaiškinimo iš manęs negausite. Jie nėra tiek blogas, kaip kiti, kuriuos aš galėčiau duoti".

Paskola yra paremta ant atidavimo prancams Lenkijos druskos kasyklų, miškų, švino ir zinko kasyklų ir nekurių aliejaus laukų. Pinigai eis Lenkijos kariumenės sustiprinimui ir sutarty yra pažymėta, kad už šim tą milijonų frankų lenkai pirks ginklų iš vieno didelio Francijos amunicijos gamintojo. Bet ir kiti pinigai išeis pirkimui militarių reikmenų Francjoje, taip kad Varšavą vargu koks milijonėlis — kitas pasieks.

Kuomet visas pasaulis rėkia nusiginkluoti ir mažinti apsiginklavimą, tai francai skolina pinigus apsiginklavimams. Kuomet jie su ginklu eina į Vokietiją, kad privertus tą atmokėti savo reparacijų skolas, tai Amerikai ji nei nežada savų skolų atmokėti, nors turi pinigų skolinti kitai valstybei. Tai tokie yra po karo pasilikę valstybių politikieriai: be garbės, be logikos, paprasti grobišiai ir banditai.

—o—

Lenkams rūpi Klaipėda.

Lenkų Seimas, matyti, susirūpino Klaipėda, kadangi išnešė dvi rezoliuciji, kuriose prašo savo valdžios daryti viską idant laisva išeiga į Klaipėdos uostą būtų užtikrinta. Mat, Klaipėdą uždarius, o Nemuną sulietuvinus, miško prekybos lenkams veik nėra kur iškišti. Todel jų draugai prancai ir stovėjo už Nemuno sutarptautinimą, o Klaipėdą bandys paversti į antrą Dancigą. Bet vargu atsieks tų tikslų.

Lenkai šimtą sykių geriau laimėtų, jei atiduotų lietuviams neteisėtai valdomą Vilnių. Tada lietuviai, beabejo, nedarytų jokių kliūčių lenkų prekybai per savo žemes, ypač jei ta prekyba dar neštų lietuviams pelno. Bet iki tokios išminties dar lenkai nedasigyveno, jie turi dar labiau nusibankrūtyti pirm negu realybė jiems į kaktas įmuš mintį draugiškai gyventi su savo kaimynais.

—o—

Kam reikalinga valstybės tikyba.

Per Mariampolę į Kazlų Rūdą tapo nutiestas naujas gelžkelis. Naujos stoties atidaryme Mariampolėje dalyvavo, apart ministerių pirmininko, dar kun Laukaitis ir Seinų vyskupas. Mat, Lietuvoje viskas "krikščioniška" ir todel šitie džentelmonai turėjo pašventinti naują gelžkelį.

Mes labiau tikėtume į inžinierių gerą nustatymą kelio, jo pabūdavojimą ir traukinių gerumą, bet matyti Lietuvos inteligentai tiki ir į vyskupo pašventinimus. O gali būti, matydami, kad valstybė moka kunigams algas, nenori, kad jie dykai jas imtų, ir verčia dalyvauti kur visai nepritinka?

—o—

Pritaria mūsų minčiai.

Aname numery "Vienybės" editoriale mes pareiškėme mintį, kad Klaipėdos krašto lietuviai, pramokę nuo vokiečių švaros ir tvarkos, pagelbės mažiau Didžiosios Lietuvos lietuviams to paties pramokti. Tą pačią mintį reiškia ir Ivaškevičius, kuris per "Prūsų Balsą" rašo:

"Šio Krašto valdininkai, tarnautojai, amatninkai ir darbininkai turėtų eiti į Didžiąją Lietuvą ir tenai užimti valdiškas vietas, ir įvesti, kur trūksta, tenai pavyzdingą tvarką, taip, kad tai būtų naudinga visai mūsų Tėvynei Lietuvai."

Ir jei klaipėdiškiai pasektų tą mintį, tai Lietuvos klerikalai ir surusėję valdininkai vargu džiaugtūsi kartu su visais tikrais lietuviais, kad Klaipėda prisidėjo prie Lietuvos. Bet vistiek jų gyvenimo dienos suskaitytos, tad jų džiaugsmų nėr ko paisyti. Amerikiečiai ir klaipėdiškiai bus bendri draugai Lietuvos materialiam apkulturinime.

—o—

Laikas komunistams.

Kuomet Lietuvos komunistai ir jų pamėgdžiotojai Amerikoje perša Klaipėdos darbininkams pasilikti prie Vokietijos žandarų, tai patys Klaipėdos darbininkai vienbalsiai reikalauja prisidėti prie Lietuvos, kuri jiems paliks visus savotiškumus kaip jau St. Seimas yra žadėjęs. Mitinge, įvykusiame sausio 22, jie priėmė atatinkamą rezoliuciją, kurioje pareiškia pasitikėjimo naujaja valdžia ir žada išrinkti į Tarybą savo atstovus.

—o—

Koperniko sukaktuvės.

Vasario 19 d. sueina lygiai 450 metų kaip gimė Nikalojus Kopernikas, kuris pirmas praskynė kelią astronominei teorijai, kad ne žemė stovi ant vietos, bet saulė, ir kad žemė sukasi apie saulę. Jis gimė vasario 19, 1473 metuose mieste Torūnėje, kurią vokiečiai vėliau atėmė iš lenkų ir įtaisė stiprią tvirtovę. Pas lietuvius buvo kilę kalbų kad Kopernikas esąs kilimo lietuvis, bet tai teorijai vargu faktų bus.

Anapus Tylos

(ALEGORIJA)

Rašo Budrikas

Dvi skaidri figuri stovėjo šalia puikaus landšafto.

Tai buvo Vaidentuvė ir Tikybė.

Landšaftas atvaizdino Gyvenimo lygumą su Misterijos kalnais ant tolimo regračio. Bet jauna Vaidentuvė ir jos sesutė visiškai nežinojo lygumos nei kalnų vardo.

Jiedvi keliavo palengvėlia ir dainuodamos per skaidriai nušviestų laukų plotus. Tai susilenkia skinti skaisčiai nuspalvuotas aguonas arba raškyti banguojančius paparčius, tai vėl eina išsitiesusios.

Kokia čia puiki lyguma! — sušuko Tikybė, eidamas su savo sądrauge smagioje pašnekoje, arba gaisminingoje žaismėje.

— Ištikrųjų puiki lyguma, — atsakė Vaidentuvė. — Bet toliau rasime dar puikesnę...

Kuomet dienos praslinko, Vaidentuvė pradėjo žingeidauti, kokis bus jų kelionės tikslas. Kada laukai pasidarė mažiau puikesni, Tikėjimas supyko ir nutilo. Pagalios susitiko su nelaimingais žmonėmis.

Ir išgirdo vienus, skelbiančius vieną doktriną, kitus — kitą. Kiti net supykino šiedvi skaisti figuri savo siaurais įsitikinimais ir neapkenčiamu žiaurumu. Vienok-gi jiedvi jų nesekė.

Kiti spirte spyrė jiedvi pajausti, kad nieks nieko nereiškia ir tikrino jiedviem drąsiai, kad ten nėra jokios šalies, kur jiedvi keliauna; dar kiti tvirtino, kad anapus tų galingų kalnų guli Nesulaužytos Tylos Jūra.

Bet Tikybė ir Vaidentuvė, ant to viso nieko neatbodamos, keliavo toliau.

Jiedvi paliko liūdnesnės, kuomet laikas prabėgo. Ir žengdamos toliau nebeklausė jokio mokytojo. Jiedvi ėjo padėti visiems, kurie buvo nuvargę ir liūdni, kaip ir jiedvi. Ir tokia mintis suteikė jiedviem smagų nusiraminimą, suminkštino siel-graužą ir prašalino abejojimus.

Jiedviejų simpatizavimas ir atjautimas suteikė didelį džiaugsmą daugybei.

Vieną dieną Tikybė išsitarė:

— Bandykiva būti, kaip Kristus iš Nazareto, — kokiu Jis turėjo būti tikrai. Ir nepaisykiva, ar Jis buvo Dievas ar žmogus. Jeigu mudvi tiktai atliksiva Jo darbus ir bandysiva įeiti į Jo dvasią, tuomet susirasiva suraminimą ir džiaugsmą.

— Ar ten būtų Dievas ar ne, pasigailėkiva savo sądraugų-artimų. Nes jei nėra Dievo ir būsimojo gyvenimo, tuomet jie reikalauja didesnio mudviejų atjautimo ir simpatijos, — pridūrė Vaidentuvė rūpestingai.

— Ar kopsime ant kalno?

— Tikrai kopsime, — atsakė Tikybė karštai. — Tada pamatysiva, ar ten yra takas ar ne. Ir jei yra takas, — kur jis veda.

Vieną dienę saulėleidyje, Vaidentuvė, pridabodama sergančią sielą ieškojo augšto kalno krašto, neaiškiai šmėksančio ir pridengto tamsa ir migla.

Jai bestovint, palaimos pajautimas — kurio ji nepalietė, — paspaudė ją. Ji stebėjosi dideliu išsiilgimu iš paskendusios saulės skaistybės. Ir paprastas šviesos gyvumas užėmė vietą tamsių pajautimų. Ji susijudino ir dairėsi aplink.

— Ne, — sakė Tikybė, — kalnai turi būti peržengti, jei noriva pasiekti kraštą anapus. Ir jie nėra perdaug augšti. Gal saulėtekyje pamatysiva juos aiškiau ir susirasiva kai-kurį pasiėptą takelį.

Taip ramino Tikybė savo sesutę.

Per visą kitą dieną ieškojo to takelio, bet nesurado. Ir pagalios pusiaudienyje nužvelgė siaurą kelelį tarp dviejų juodų uolinių sienų. Ten buvo tokia siaurutė spraga, kad vos vienai ypatai išsyk tebuvo galima perlysti.

Tikybė ėjo pirmyn. Vaidentuvė sekė.

Vaidentuvė sudrebėjo:

— O! kada-tai aš maniau, kad lyguma puiki. Aš buvau įsitikinusi, kad kalno takas nuves mane ant garbingų augštenybių, kur galėsiu paregėti ir apžvalgyti prizadėtąją skaistybę anapus. Ir šė tau: Aš radau siaurą ir aptemusį taką ir dar be vadovo. Ar as besugrįžšiu?... Lyguma nėra apvilnejusi.

Ir vėl sėlige prie spragos. Bet ūmai staptelėjo šventos baimės nuosteboje, pamačiusi šalį, į kurią keliavo. Tai nebuvo šypsanti lyguma, bet tuščias tyras — be grožės, iš kurio kilo vien tamsi migla atsiminimo džiaugsmų, dabar persikeitusių į gailestį ir nuliūdimą.

Ji atsiduso ir vėl sudrebėjo.

— Ne, ne, ten aš susirasiu ramybę, džiaugsmą ir žinojimą. Tai, ko aš visuomet ieškojau.

— Todel, tad, aš eisiu, žengsiu toliau, — ji šaukė graudžiai.

Ji grįžo prie siaurojo tako. Ilga kelionė ūmai pradėjo baisėtis. Nuvargusioms kojoms akmeninis kelias pasidarė status ir sunkus. Ir radusi kelią skaudžiu ir aptemusiu, paskendo dar kartesniame apsivylime, kadangi buvo apsipiešusi ji lengvu ir šviesiu.

(Toliaus Bus)

LITAS.

Rašo Gulbinas

Kaip jau visiems žinoma, nuo pereitų metų spalio 1 dienos Lietuvoje įvesti savi pinigai, tai yra įvestas **Litas.** Manydamas, kad nevisiems dar žinoma, kaip tie nauji pinigai — litai — įvesti, bandysiu tai čionai paaiškinti, ant kiek man tas, kaipo Lietuvos gyventojui, yra žinoma.

Apie savų pinigų išleidimą jau buvo kalbama dar 1921 metais; girdėti būta perspėjimų net iš autoritetingiausių žmonių, kad reikia pasiskubinti įvesti savo valiuta, nes vokiečių markė turėsianti smukti. Vienok Lietuvoje į tai mažai buvo kreipiama domės, nes valdžia turėjo nuolatinių rūpesnių su lenkais, Hymansu ir kitais galais; o žmonės — argi tikės, kad tokia galinga markė galėtų kada nors žlugti. Taigi nebuvo kam ir nebuvo kuomet Lietuvoje sudaryti "ūpo" naujų savų pinigų įvedimui, o nesudarius tokio ūpo negalima gi pravesti tokią begalo svarbią ir sunkią reformą, kaip pinigų išleidimas.

Vienok kuomet 1922 metais jau aiškiai buvo matoma, kad markė puls ir kad tuomi daug nuostolių padarys Lietuvai, ir Steigiamasis Seimas ir Lietuvos valdžia skubiai pradėjo svarstyti ir ruošti savo valiūtą; bet tokį darbą į porą savaičių neatliksi. Tačiaus visgi suskubta įvesti savo pinigai; ir nors truputį per vėlai, bet visgi laiku.

Kad išleisti pinigus pirmiausiai kilo klausimas, kas juos turi išleisti. Juk išleisti, atspausdinti nelabai jau taip sunki užduotis. Visa bėda tame, kad pinigai reikalinga garantuoti auksu ar kita kokia nors reale vertybe. Negarantuoti pinigai neturi juk jokios vertės. Matome iš vokiečių ar lenkų markių, kurios negarantuotos, ką jos vertos. Šiandien juk už vieną litą gali gauti 2,200 vokiečių markių ar 4,000 lenkų markių. Taigi kaip ir kuom garantuoti naujus pinigus?

Lietuvos valdžios viršūnėse ir Steig. Seime buvo daug galvota, daug svarstyta. Jei valdžia leis pinigus, ir jie bus kaip paprastai yra, garantuojami visu Valstybės turtu, tai galima tuojau susilaukti didžiausio tokių pinigų kritimo ir tai štai delko. Pirmiausiai, kas tas Valstybės turtas? Nagi, gelžkeliai, miškai, muitinės ir kitokios pajamos. Tokis turtas labai ir labai sunkiai įkūnijamas, ar net tūlais atvejais visai neįkūnijamas. Taigi tokia garantija labai menka.

Antras blogumas, jei pati valdžia leidžia pinigus, yra tame, kad valdžia kritiškuose momentuose juk negali nespausdinti daugiau tokių pinigų, kuomet jai gręsia finansinis krizis. Juk aiškų pavyzdį duoda Rusija, Lenkija ir Vokietija, kur pinigų spausdinimas padengia visus Valstybės Iždo lėšų trūkumus.

(Toliaus Bus)

VĖJAS ŠVILPIA, VĖJAS KAUKIA

Vėjas švilpia, vėjas kaukia,
Užia, kiek tik gali,
O man ašaros nenoroms
Rieda per veidelį.
Tegu vėjas švilpia, ūžia, —
Aš jam neuždrausiu;
Tegu ašaros sau rieda —
Verkti nepaliausiu.
Gal lengviau bus kiek krūtinėj
Ir nurims širdelė,
Kuomet ašaroms tekėti
Duosiu pilną valią.
Buvo jaunas bernužėlis,
Kurs mane mylėjo
Ir su manim susituokti
Rudeny žadėjo.
Aš taip-pat jį visa širdžia
Taip karštai mylėjau,
Kad be savo numylėto
Gyvent negalėjau.
Bet pikti žmonių liežuviai
Laimę pagadino.
Vietoj meilės baisus skausmas
Širdį surakino.
Pikti žmonės mūsų širdis
Perskyrė baisiausiai,
Viens nuo kito reikėj skirties
Mums kuonotoliausiai.
Nelaiminga, nelaiminga
Yra ta gėlelė,
Kurios niekad nenuplauna
Vasaros raselė.
Kuri niekad nesimaudo
Saulės spinduliuose,
Turi veik be laiko žūti
Užkampiuos tamsiuose.
Nelaiminga, nelaiminga
Yra ta mergelė,
Kuriai skausmas surakino,
Sužeidė širdelę,
Kuri vos tik pražydėjus,
Meilę pažint gavo,
O paskui tai greit neteko,
Ką saldžiai sapnavo. —

— J. Naruševičius.

LITAS.

Rašo Gulbinas

siems žinoma, nuo pereitų m
Lietuvoje įvesti savi pinigai,
s. Manydamas, kad nevisiems
nauji pinigai — litai — įve
nai paaiškinti, ant kiek man
gyventojui, yra žinoma.
inigų išleidimą jau buvo kalb
; girdėti būta perspėjimų n
ų žmonių, kad reikia pasiskub
aliuta, nes vokiečių markė t
ienok Lietuvoje į tai mažai
s, nes valdžia turėjo nuolat
kais, Hymansu ir kitais gal
i tikės, kad tokia galinga mar
s žlugti. Taigi nebuvo kam
Lietuvoje sudaryti "ūpo" n
dimui, o nesudarius tokio
esti tokią begalo svarbią ir
p pinigų išleidimas.
net 1922 metais jau aiškiai
rkė puls ir kad tuomi daug
etuvai, ir Steigiamasis Seim
skubiai pradėjo svarstyti
ūtą; bet tokį darbą į porą
Tačiaus visgi suskubta
nors truputį per vėlai, bet

pinigus pirmiausiai kilo klau
iri išleisti. Juk išleisti, atsp
taip sunki uždutos Visa
ai reikalinga garantuoti
ors reale vertybe. Negarantu
k jokios vertės. Matome iš
narkių, kurios negarantuotos,
ien juk už vieną litą gali
narkių ar 4,000 lenkų mar
om garantuoti naujus pinig
džios viršūnėse ir Steig. Sei
ta, daug svarstyta. Jei val
bus kaip paprastai yra, gar
stybės turtu, tai galima tu
isio tokių pinigų kritimo ir
ausiai, kas tas Valstybės t
eliai, miškai, muitinės ir k
cis turtas labai ir labai
t tūlais atvejais visai neįkain
garantija labai menka.
mas, jei pati valdžia leidžia
kad valdžia kritiškuose mom
nespausdinti daugiau tokių
gręsia finansinis krizis.
oda Rusija, Lenkija ir Vok
spausdinimas padengia
šų trūkumus.
(Toliaus Bus)

LPIA, VĖJAS KAUKIA

ilpia, vėjas kaukia,
k tik gali,
šaros nenoroms
r veidelį.
as švilpia, ūžia, —
neuždrausiu;
ros sau rieda —
paliausiu
iau bus kiek krūtinėj
širdelė,
šaroms tekėti
ilną valią.
nas bernužėlis,
ie mylėjo
im susituokti
ndėjo.
at jį visa širdžia
tai mylėjau,
ivo numylėto
galėjau.
žmonių liežuviai
gadino.
ilės baisus skausmas
kino.
nės mūsų širdis
baisiausiai,
kito reikėj skirties
notoliausiai.
n, nelaiminga
elė,
kad nenuplauna
iselė.
d nesimaudo
nduliuose,
ie laiko žūti
s tamsiuose.
, nelaiminga
gelė,
usmas surakino,
delę,
k pražydėjus,
it gavo,
ai greit neteko,
sapnavo. —

— J. Naruševičius.

Įvairūs Straipsniai

GYVENIMO KLAUSIMAI.

Rašo A. Bartoševičius

Koki bus Lietuva tolimesniame gyvenime, dabar sunku ką tais klausimais sakyti. O atmainų reikia laukti, nes dabar visos valstybės taip viena prieš kitą kerštuoja. Diena ne metu labai vėl gali užsikurti laužas...

Lietuvos reikalais trys sriovės banguoja: Anglija, Prancija, Rusija. Prancija jau nuo seno Lietuvą aprašė su kūnu ir kaulais Lenkijai. Prancijai nevien tik rūpi Lietuvą atiduoti Lenkijai, bet ir visas Baltiko Valstybės suvaryti į lenkų bučį. Tuomet jie norėtų matyti Lenkiją tvirčiausia valstybe ant sausumos, kad reikalui ištikus galėtų atremti vokiečius, ir keravyti rytų rusus, ir net visą Rusiją; paskirtą apkrikštyti į "Pologne," o augščiausią visų tų šalių valdžią pavesti lenkų kilmės gražuoliam (lux) vyram. Bet kaip Prancija sugebės savąją vilį išvystyti į tikrenybę, ir vėl į Maskvą nusidanginti su savo raudonkelniais, tai reikia daug metų gyventi, kad pamatyti visą tą kelionę...

Anglai turi kiek kitonišką nuomonę. Šiems ant savos salos jau nuo seniausių gadynių perankšta, ir jiems reikalingi užkampy sau lizdus sukties. Baltiko valstybės kliuvo į jų nagą; taipjau jie gelbsti mažosiom tautom atsidalinti nuo Rusijos, ir kad nesulystų į lenkų nasrus. Jau dabar anglai turi savą "Metal and Chemical Banką," ir visi kiti didieji bankai maž-daug pusiau anglams priklauso. Lietuvos geriausių miškų sienojus nusipirko; taipgi superka linus, žąsis, kiaušinius, šerius ir kitokią mantą, kas Lietuvoje galima pigiai gauti, ir anglų "manufakturai" ir pilvui labai yra reikalingi. Bet anglai dar turi ir kitokių geresnių tikslų, paveizdan — pasidaryti sau tiesų kelią į Indiją. Delto Anglijai nekaž-kaip kvėpia prancų tikslai sutverti ant Vislos ir Nemuno "La Grande Pologne." Apie šitą dabar ir šiurmuliuoja ta pikta politinė kova tarpe anglų ir prancų.

Rusijos politika vėl kitoniškai vystosi. Nors dabar Rusiją bolševikai valdo, bet jų jausmai, širdis, ir galva — tie patys. Rusijai neatbūtinai reikalinga turėti ant Baltijos jurės kranto prie plaukos išvežimui ir įvežimui žemės turtų, ir turėti ryšius su vakariniu pasauliu. Ir kaip tik pasirodys atatinkamas laikas, tuojaus Rusai kibs į Finlandiją, Estoniją, Latviją, Lietuvą ir Lenkiją, kad jas priglausti po savais sparnais. O ką jau bekalbėti apie imperialistinius tų visų valstybių tikslus. Kur dar socializmas, Internacionalas, komunizmas, sovietai... Visi tie judėjimai mainosi ir mainosi, ir kas vieną dieną galime laukti atmainų.

Lietuviams taipjau savi reikalai rūpi. Galime laukt, kad Lietuva tuojaus atgaus Klaipėdą ir Vilnių, ir kiek metų laikysis panašiai, kaip laikosi ir kitos įvairios mažos valstybės. Galima, kad tos šalies liaudis taip pamylės lietuviškai šnekėti, kad Lietuva bus priversta sau pasisavinti latvius, baltuosius rusus, ukrainus, lenkus, prūsus ir padaryti Lietuvą nuo Baltųjų iki Juodųjų jūrių valstybę.

Šitokiais pamatais tveriasi ir gyvuoja visos valstybės. Ir tokiais jau pamatais Lietuva gali gyvuoti ir surambėti į didelę ir galingą valstybę, arba patekti vėl į kitų globą. Žinoma, reikia nepamiršti, kad dabar Europa banguoja sovietinėmis bangomis. Galima tad laukti, net ir tokių laikų, kuomet visa Europa teliks tik viena Sovietų Sąjungų Respublika, ar kaip kitaip užsivadinus.

1922 METŲ INEIGŲ (INCOME) TAKSAI.

Laikas jau artinasi kuomet visi turi kreipti domę į savo įeigų (income) taksas. Tas liečia beveik visus augusius, piliečius ir nepiliečius, ir visi šios šalies gyventojai turi kreipti domę į tai.

Įstatymai reikalauja, jog įeigų taksų blankos del 1922 metų turi būti sugrąžintos nevėliaus penkioliktos dienos Kovo, 1923 m. Collector of Internal Revenue pristato blankas, kurios turi būti išpildytos. Kopijos tų blankų išsiūstos visiems mokesčių mokėtojams (taxpayers), kurie pereitais metais išpildė ir sugrąžino blankas; bet jeigu ypata nesulaukia blankos kopiją, tas nepaliuosuoja jį nuo mokėjimo ant paskirto laiko. Taksų mokėjimas arba pirmas užmokestis turi būti užmokėtas Kovo 15 d. Jeigu taksų maža suma, geriaus mokėti visą sumą ant syk, bet jeigu didelė, tai galima mokėti į keturias dalis; pirma mokestis turi būti prisiūsta kuomet blanka sugrąži nama, nevėliaus Kovo 15 d. Tie, kurie neišpildo blankos arba neužmoka taksų turės užmokėti bausmę.

Nevedę žmonės, arba jeigu vedę, bet negyvena su vyru arba pačia, turi paliuosavimą ant $1,000. Už virš $1,000 turi mokėti 4 nuošimtį iki $4,000; bet jeigu uždirba daugiaus kai $4,000; tai už virš tos sumos turi mokėti 8 nuoš. Už užlaikomas ypatas gauna po $400 paliuosavimo už kiekvieną.

Vedę žmonės, kurie išviso uždirba $5,000 arba mažiaus, gauna paliuosavimą ant $2,500. 1920 metais vedusieji turėjo paliuosavimą iš $2,000. Vedęs zmogus turi gyventi su pačia, id ant gauti tą paliuosavimą iš $2,500. Apart to, gali gauti paliuosavimą iš $400, už kiekvieną užlaikomą ypatą. Taksų nuošimtis yra 4 ant pirmų $4,000 virš paliuosavimų, ir 8 nuoš. del virš to. Tokiu būdu, vedęs žmogus, su dviem vaikais turi paliuosavimą iš $3,300, neskaitant visokius mažesnius paliuosavimus už gyvenimo reikmenus (kas bus išdėstyta vėliaus). Pav. Vedęs žmogus su dviem vaikais, jeigu uždirba $4,000, turi mokėti 4 nuoš. ant $700 arba $28. O jeigu uždrba suvirš $4,000, tai turi mokėti 8 nuoš. už virš tos sumos uždirbtus pinigus.

Svarbu: Nevedę žmonės, kurie uždirba $1,000 ir vedę, kurie uždirba $2,000, nors jiems nereikia mokėti taksų, turi išpildyti blanką ir prisiūsti kolektoriui.

Suv. Valstijų piliečiai čion gimę ir naturalizuoti, ir visi apsigyvenę ateiviai gauna viršminėtus paliuosavimus (kaslink income taksų, bile ateivis, kuris gyvena Suv. Valstijose, kuris ne laikinai gyvena čion, yra skaitomas kaipo apsigyvenęs).

Lietuvių Biūras prie Foreign Language Information Service pagelbės lietuviams su visokiais "income" taksų reikalas, ypatingai teisingais išrokavimais. Lietuviai gali kreiptis sekančiu adresu: **Foreign Language Information Service, Lithuanian Section, 119 W. 41st St., New York City.**

APIE AMERIKOS LIETUVIŲ SUSIVAŽIAVIMĄ.

Rašo Aržuolas

Dveji metai praėjo pas mus Amerikoje su pilna pasiauba juodojo teroro, ir kuomet atsigryžo atgal juodieji teroristai, tai pamatė, kad iš šito teroro pa liko tiktai griuvėsiai iš to visko, ką mes amerikiečiai per tiek daugelį metų su dideliu vargu statėme, auklėjome ir mūsų tautai aukavome. Dabar juodieji teroristai sušuko: "krizis!"

Taip rašo žinomasis demagogas Uosis, kuris "Darbininko" nr. 17 šiaip nusiskundžia: "Šie 1923-ti metai mūsų tautos istorijoje bus tur būt didžiojo krizio — persilaužimo metais." Anot jo, "velniūkštis jau išlindęs iš savo guolio," tai yra alijantai subruzdę Lietuvos aspiracijas smerkti, delto gi ponas Uosis savu keliu susirūpino ir neranda geresnio kelio, kaip "Turėsime suglausti pečius ir mes." O tam suglaudimui pečių jisai rekomenduoja įvykinti visuotinąjį Amerikos lietuvių susivažiavimą.

Susirūpinimas p. Uosio mums labai suprantamas. Jisai, valstybės pinigais apmokamas, sėjo nesutikimus tarpe lietuvių per visą pereitąjį laiką ir dabar pats pamatė, kad prilipo liepto galą. Amerikos lietuviai tapo iškeikti, iššmeižti, iškoneveikti, padalinti į viernuosius", "išgamas," "bedievius," o rezultate visi lietuviai susidemoralizavo. Valstybei nebeužsitiki, nes jos vardu p. Uosis et alias geriausius lietuvius piliečius purvais apdrabstė. Pinigų žmonės nebeduoda, ir gali prisieiti pačiam p. Uosiui gana riestai: jisai netiktai gali sau algos nebetekti, bet ko gero ir pati Lietuvos valstybė gali patį demagogą ir jo brolius patraukti atsakomybėn.

Kaip čia dabar tą viską perspėti ir pridengti?

O gi brolyčiai susivažiuokim, sudrūtinkim patriotizmą, pasižiūrėkim kad čia viskas pas mus blogai — alijantai pasiuto!

Kur buvo p. Uosis, kuomet mūsų laikraščiai per dvejus-trejus metus nurodė Paryžiaus ir Varšuvos intrigas? p. Uosis tuo met kodylą rūkė Romos ir Varšuvos politikai, o purvais drabstė visus nenuoramas.

Kur buvo p. Uosis tuomet, kai pusė metų atgal buvo raginama įvykinti Amerikos lietuvių susivažiavimas? Tuomet jo organai sušuko: "Mums nereikia laisvamanių užmačių!" Dabar jau jis patsai šitą patį klausimą iškelia, kaipo dalyką, visai naują ir iš jo šventos plunksnos ištekėjusį.

Mes jo veidmainybę gana aiškiai permatome. Dabar jisai nori gauti sau naujų petnašų pakelti savo, persiprašant, nusmukusias klerikalines kelines.

Bet Amerikos lietuviai jau daugelio šiuo periodu patyrę ir pasimokino. Jie nebetikės veidmainingiems žodžiams ponų Uosių. Jeigu dabar ir įvyks Amerikos lietuvių susivažiavimas, tai tegul p. Uosis nieko sau gero iš to susivažiavimo nesitiki. Mums rodos, kad tame susivažiavime bus pareikalauta iš pono Uosio ir jo brolių daugelio atskaitų.

Turbūt p. Uosis šitą labai aiškiai nujaučia. Jisai iš anksto jau pradeda derėtis, ką tokis susivažiavimas turėtų daryti, — jis jau piešia ve kokį susivažiavimui programą:

1) Ieškoti tik to kas vienija, ir vengti to, kas skiria.

Prie to jis ve kaip mielaširdingai užreiškia: "Mes (tai yra klerikalai) neprašalinsime nei sriovių nei partijų. Jos buvo ir bus Lietuvoje ir išeivijoje. Sriovinius ir partijinius dalykus turime palikti sriovėmis ir partijoms, gi užsiimti tik bendrais tautos reikalais."

p. Uosis, tuos žodžius rašydamas, labai gražiai nutyli tą faktą, kad pirmesniuose susivažiavimuose, kuomet tik būdavo kalbama ape sudarymą kokio nors Amerikoje komiteto, pirmutinis sušukdavo: "Tai kaip gi čia dabar bus, vyručiai? Kaip gi mes išrinksime komitetą iš palaidų žmonių? Reikia nuo organizacijų. Ve, padėkim sau, mes Katalikų Federacija turime tiek ir tiek desėtkų tūkstančių organizuotų žmonių, tai kas kita" ir tt.

Dabar gi ir jam prisiėjo susidurti su faktu, kad ir "palaidoji visuomenė" jau yra brangi, kuomet ta visuomenė registraciją suboikotavo ir kuomet net ta dešimttūkstantinė Kat. Federacija pasirodė esanti registracijos slekeriais. Dabar jisai jau šaukia: "Vyručiai, iš vieno!"

Toliaus jisai rašo:

2) Nesikišti į Lietuvos vidaus politiką, o tik padėti jai jos kovoje už laisvę, Klaipėdą ir Vilnių.

Amerikos lietuviai niekuomet nesikišo į Lietuvos vidaus politiką. Jeigu kritikavo darbus Lietuvos Atstovybės, kuri mūsų politinę akciją čionai sužlūgdė; jeigu protestavo prieš valdžios užlaikomus žmones, kurie amerikiečių gyvenimą ardė ir demoralizavo; jeigu mes pykstame, kad valdžios užlaikomi žmonės nedirba valstybei, bet per savo laikraštpalaikius čionai veda savo partinę agitaciją, o per Kauno "Laisvę" bjauriausiai amerikiečius lietuvius šmeižia, — tai viskas šitas nėra "kišimusi į Lietuvos vidaus politiką." Čionai yra kaip tik mūsų **vidaus** politika, ir apie šitokią be abejonės Amerikos lietuvių susivažiavime bus daug kalbėta ir daug tamsių dalykų visuomenės akysna išversta.

Šito tai p. Uosis labai ir bijosi. Nesibijok! Tas anksčiau ar vėliau turės iškilti.

Dar toliaus p. Uosis šiaip instruktina:

3) Reikės sudaryti Amerikos Lietuvių Komitetą. Tą aksiomą pareikšdamas, jisai greitai apsikalba, kad tokis komitetas turi susidaryti jau ne iš "palaidų žmonių," bet **nuo sriovių.** Tik ką viršuj pasakęs, kad sriovės ir partijos reikia nuošaliai palikti, dabar jau vėl už jų skverno nusitveria. Toliaus jisai išsidera, kad tokis komitetas visai neturėtų kištis į sriovių darbą, ir še kokį pastato ultimatumą:

4) Tik tie nutarimai skaitysis svarbiais, kurie bus priimtini visoms sriovėms, einančioms į bendrą darbą.

Čia jau iškrito p. Uosio programui visas dugnas. Kaip jisai gali sriovių pritarimo klaustis, kuomet iš pat pradžių su tokiu įsibaimijimu nuo sriovių ir partijų atsižegnoja?

Trumpai sakant, p. Uosis norėtų šitą, anot jo "krizį", kaip nors prašalinti. Bet labai norėtų ir jo kaltininkus pridengti. Turėdamas pretensijas ant politikieriaus, jisai šiuomi pasirodė esąs labai trumparegiu politikierium. Kiekvienas politikos žmogus žino gerai šitą dėsnį, kad norint ligonį pagydyti, reikia surasti ligos priežastį. Gydant votį, pirmiausiai reikia ją pradurti. Būsiantis Amerikos lietuvių susivažiavimas (nežiūrint kada jis įvyks) sulos rolę gydytojo chirurgo: ištyrinės mūsų gyvenimo simptomus, nustatys ligos priežastį, o jeigu reikės, tai turės ir votis pradurti. Jeigu p. Uosis mano, kad Amerikos lietuviai tebėra kūdikiai ir visai prasti prasčiokėliai, tai tegul jisai dar sykį pagalvoja.

Krizis, apie kurį p. Uosis sušuko, yra jau ne šiandieninės kilmės. Tą krizį mes matome nuo Didžiojo Karo metų ir visi dirbame, kad pagelbėjus Lietuvai tą krizį laimingai perleisti. p. Uosis turėjo kalbėti apie dirbtinosios rūšies krizį, tai yra su-

(Užbaiga ant 6-to pusl.)

Gerulių Gražioji Ildikė

ISTORIJOS NOVELĖ.

Parašė J. O. ŠIRVYDAS.

Toje revoliucijoje lietuviškieji Geruliai sužaidė labai svarbų vaidmenį. Skaitome senovės istorijoje, jogei apie 453 m. Geruliai sutelkė aplink save vokiškuosius Gepidus ir Aušragudžius, taipgi lietuviškuosius Uolėnus ir Žuvėjus, eiti karan prieš Guinus. Didis mušis įvyko tais metais ant upės Netados, dabartinėje Ungarijoje, ir šitie tamkininkai išmušė 30,000 Guinų. Toje kerdynėje pražuvo ir jaunas Guinų karaliukas Ellakas.

Tas karas galutinai pakirto Guinų galybę, kuri nuo Dunojaus upės iki Baltiko jūrių buvo ištvėrusi į pusantro tūkstančio metų, su visokiomis permainomis. Istorija dar pamini keletą Guinų karalių, kurie visai neilgai ant sosto gaudavo pasėdėti, nes juos patys Guinai nuversdavo ir naujus sodindavo. Po kiekvienai šitokiai pervartai Guinų tauta kas sykis silpnėjo, nyko ir kriko.

Ilgainiui ir Guinų vardas pradėjo gaišti. Didesnė jų dalis nebegalėjo atsilaikyti prie civilizacijos šviesą, ateinančią iš Europos Vakarų, ir savo laukinio instinkto traukiami pradėjo būriais gryžti į šiaurę už dabartinės Volgos upės. Kitos jų dalys jau buvo gerokai susimaišę per vedybas, naujus tikėjimus, pripratimus žemę dirbti. Šitos dalys buvo sumišę su lietuviškaisiais Geruliais, Sudargais, Skirais, Gelionimis, Būdyniais, Ažutyriais, Maisiais, Trakais ir Getais. Jie vienok davė šitoms tautoms tiek daug savo mongoliškojo raugo, kad iš visų šitų tautų nebeliko jų senoviškosios grynybes, bet užgimė nauja žmonijos derme, kurią nuo tų laikų Europoje pradėta vadinti Slavais (Žodis "slavas" paeina nuo žodžio "vergas," tai yra "sulavas", kadangi europiečiai buvo nuo amžių girdėję iš pačių Guinų, jogei čionai gyveną tautos "sulavytos" arba sugaudytos).

Ir taip, "Dievo Rykste" nuūžo su mirčia didžiojo pasaulio baisuonio, kuris žuvo priegloostyje lietuvių Gerulių mergaitės...

EPILOGAS

Čionai baigiasi pasakaitė, kurią mums sekė senutė upė Tyras. Gaila, kad ši pasaka nebezino, kas atsitiko su gražiaja Ildike. Nėra nieko žinoma apie toliesnį gyvenimą tos savo laikų vienos iš didžiausių karžygių, kuriai lygias mes atrandame tiktai dviem istorijos periodais, būtent žydų istorijoje didi karžygė gražuolė Judytė, kuri panašum būdu nužudė babilonėnų karovadą Galuberną, o naujoje gadynėje Orleano Mergelė, kuri apgynė prancus ir savo tautą išliuosavo. Žinome tik kitą, dar prakilnesnę apysaką apie gražiosios Ildikės broį, karžygį Vadukarą, kuris savo laiku Gerulių tautą taip augštai buvo iškėlęs, jogei pusė dabartinės Italijos buvo jų rankose ir patsai Vadukaras buvo per 20 metų ant Romos imperatorių sosto. Bet tai jau kitas apsakymas.

Šimtmečiai bėgo iki didžiojo Icliaus laikų ir visa Azija, — ne, visa Europa su baime drebėjo prieš vieną tik Guinų vardą!...

Ir štai išeina ant istorijos scenos Gerulių mergaitė, kurios pasirodymas pakreipia visą žmonijos bėgį į kitą pusę. Ko neįveikė milijonai ginkluotų kareivių per ilgus kovų amžius, tą padarė šiupnos mergaitės pasišventimas per vieną naktį...

Išeik kokį mėnesienos vakarą ant lygių dabartinės Ukrainos ir Besarabijos pievų palei upes Tyrą ir Dunojų... Didelės neišmatuotos lygumos, sraunios upės, statūs ir uolingi jų krantai... Kuomet tūkstančių metų senumo mėnulis, buvęs liūdininku tiek baisių šios apylinkės dramų ir tragedijų, dabar savo balzgano veido šviesa nušviečia šitą žemę, pamatysi kaip jisai savo išmintinga šypsa laimina skrajojančias dvi jaunas sielas... Viena iš jų yra jaunikaičio, kuris Gerulių tautą ir milijonus žmonijos su ginklu išliuosavo iš Guinų nelaisvės, o kita, — tai yra jo sesutės, kuri yra silpnutė savo pavidale, bet galinga dvasėje ir savo tautos karštoje meilėje...

Mergaitės siela yra milžinas. Ji moka mylėti, kentėti tam tikrais momentais didvyrio žingsnį nužengti. Delto toki siela yra visos žmonijos mylima, nes joje amžinai dega pasišventimo ugnis. Ta siela yra amžina, nes ji yra visų kitų sielų motina...

Gražioji Ildikė! Pusantro tūkstančio metų praėjo, kaip tu išgelbėjai Gerulių tautą ir visą pasaulį nuo baisiųjų Guinų. Atgimk dar sykį mūsų gadynėje Lietuvių Tautoje...

(Užbaiga)

Garbė žmogaus panaši į ilgą medelį, kuriam ilgai reikia augti, o greit nulūžti gali.

Žiemą drūtas, vasarą laibas. (Svirnas)

Visų geriausi vaistai visoms ligoms gydyti — tvirtas tikėjimas pagyti. — Tikėk, vilkis ir būk sveikas.

LAIŠKAI IŠ ANGLIJOS.

Rašo Voltaire

Iš angliško Vertė V.

(Iš garsiojo Voltaire raštų vienas-kitas buvo tilpęs "Laisvoje Minty". Dabar gi yra išleista labai įdomi knyga "Kandidas," gaunama "Vienybės" knygyne. Voltaire buvo skaitomas neva bedieviu ir buvo ištremtas iš Prancijos į Angliją, kur jis gyveno tūlą laiką. Čionai jis apsipažino kiek su anglų gyvenimu ir parašė savo garsius "Laiškus iš Anglijos." Šičia privedame vieną, kuriame aprašomi įdomi sekta Kvejkerių (Quakers). Ji irgi buvo persekiojama ir dalis atvyko į Ameriką, kur užėmė Pennsylvanijos valstiją. Miestas Philadelphia yra jų uždėtas ir reiškia "Miestą Broliškos Meilės." Daug lietuvių gyvena Pennsylvanijoje, ir todel jiems įdomu bus dažinoti ką apie jos uždėtojus — Kveikerius.)

Mano nuomonė buvo, kad doktrinos ir istorija šitų stebėtinų žmonių užsipelno atydos įdomaujančių. Kad apsipažinus su jais, iš atsilankiau pas vieną iš įžymiausių Anglijos Kveikerių, kuris, papirkliavęs kokį trisdešimts metų, buvo tiek išmintingas, kad užbrėžė rubežius savo turtams bei norams, ir sau ramiai vienas apsigyveno netoli Londono. Atvykęs tenai, aš pamačiau mažą, bet dailiai pabūdavotą namuką, labai švarų, bet rakandai kurio nerodė jokio prašmatnumo. Savininkas buvo sveikas, raudonas senukas, kuris niekados nėra sirgęs delto, kad niekad nepasidavė kūno geiduliams, ir buvo visai svetimas persirijimams. Savo gyvenime dar nėsu matęs garbingesnės arba labiau pritraukiančios išvaizdos kaip jo. Apsirėdęs jis buvo kaip ir visi jo tikėjimo nariai, paprastame žipone be jokių šoninių kvoldų, ar guzikų ant rankovių ar kišenių. Ant kaklo buvo tokia apykaklė, panaši į tą, kurią mūsų (katalikų) kunigai dėvi. Jis nenusiėmė kepurės, kada aš prisiartinau (Kveikeriai prieš žmogų niekados nenusiima kepurių. V.), ir priėjo prie manęs nelinktelėjęs anei biskutį. Bet visgi jo atvirame, žmoniškumo pilname veide tryško daugiau mandagumo, negu įproty atžengti vieną koją atgal ir pasilenkti, arba nuimant tą nuo galvos kas skirta jos apdengimui.

"Drauge" (Kveikeriai vienas kitą visados vadina arba broliu arba draugu. V.) jis man tarė, "matau esi svetimtautis, bet jei ką galiu pataisnauti, pasakyk tik man."

— Pone, — aš jam tariau, eidamas artyn ir nusilenkdamas, kaip pas mus yra priprasta, atkišęs vieną koją į užpakalį, — "aš saldliežuviauju sau, manydamas, kad mano užsiinteresavimas nesuteiks Tamistoms mažiausio užsigavimo, ir Tamistos man suteiksite didžios garbės painformuoti mane apie smulkmenas Tamistų tikybos."

— Žmonės tavo šalies, — atsakė Kveikeris, — yra kupini savų linkčiojimų ir komplimentų, bet dar niekad nėsu patikęs tokį iš jų, kuris turėtų tiek užsiinteresavimo kaip tu. Prašau vidun, ir pavalgykime pietus draugėje.

Aš vis dar tebedariau keletą labai nevietoje esančių ceremonialų, nes nėra lengva atpraėti nuo įpročių prie kurių esi per ilgą labai prisirišęs. Pavalgęs kartu su šeimyninku skalsių pietų, kurie prasidėjo ir užsibaigė malda į Dievą, aš pradėjau jį klausinėti.

Pradėjau su tuo, ką geri Katalikai visados taria laukiniams Hotentotams.

— Mano brangus Pone, ar buvote kada nors krikštyti?

— Niekados, — atsakė Kveikeris, — neigi mano broliai (reiškia, kiti Kveikeriai. V.)

— Po plynių, tai tada jūs ne Krikščionys.

— Drauge, — jis atsiliepė minkštu balsu, — nesikeikisnok; mes esame Krikščionys, ir stengianės būti gerais Krikščionimis, bet mes nesilaikome nuomonės, būk pakrapinimas vandens ant kūdikio galvos padaro iš jo Krikščionį.

— O, Dieve! — aš sušukau, sujudintas jo nedievobaimingumu, — ar jūs pamiršote, kad Šv. Jonas apkrikštino Kristų?

— Drauge, — vėl Kveikeris švelniai atsiliepė, — nevartok keiksmo priežodžių; Kristus, teisybė, buvo apkrikštytas Jono, bet Jis pats niekad neapkrikštino nieko. Mes esame pasekėjai Kristaus, o ne Jono.

Aš labai apgailavau nuoširdumą mano Kveikerio ir norėjau absoliutiškai, kad jis turi apsikrikštyti.

— Kad tik tas viskas ir būtų, — jis man atsakė labai rimtai, — tai mes su linksma širdžia pasiduotume krikštui, idant patenkinti tavo silpnumą, kadangi mes nepasmerkiame žmonių, kurie krikštą vartoja; bet mes tikime, kad tie, kurie špažįsta tikėjimą tokio šventumo, tokio dvasinio pobūdžio, kaip Kristaus, turėtų iš visų savo spėkų susilaikyti nuo vartojimo žydiškų ceremonijų.

— O, neaprašomasai!, — tariau aš, — ką! krikštas yra žydų ceremonija?

(Toliaus Bus)

TARKA

BARONO MUENCHAUSENO KELIONĖS

Aš nenoriu girties savo daugeliu puikių arklių, gončų, kardų, šautuvų ir tt. Vienok negaliu praleist nepaminėjęs vienos mano kalės, kuri buvo labai ilgų kojų ir taip greita, kad jokis zuikys, lapė ar kitas greitakojis negalėdavo iš jos pasprukti Aš su ja medžiojau labai daug metų, bet galų gale ji jau pradėjo nepavyti zuikio. Apžiūrėjęs pamačiau, kad jos kojos, nuo nuolataus bėgiojimo, taip sudilusios, kad liko vos apie keturių colių ilgio!

Kartą toji kalė buvo neščia ir aš ją laikiau namieje. Vieną gražią dieną aš ją išsivedžiau oran pasivaikštinėti. Staiga iš krūmo iššoko labai storas zuikys, ar geriaus zuikienė, kaip paskiau aš sužinojau. Mano kalė, iš papratimo, tuoj leidosi paskui tos zuikienės taip greitai, kad aš nesuspėjau raitas paskui juodvi sekti. Ir zuikienė, ir kalė išnyko giraitėje. Vienok greitai aš išgirdau visą būrį šunų belojant. Prijojęs pažiūriu — ugi šeši šunys šešius zuikius veja! Mat zuikienė, bebėgdama, apsiturėjo penkiais zuikučiais, o tuo mi pat laiku mano kalė, besivydama, apsiturėjo penkiais šuniu kais. Žinoma, zuikučiai su motina, sulyg įgimimo, ėmė bėgti, o šuniukai su motina, sulyg įpratimo, ėmė vyties. Ir taip aš, išėjęs pasivaikščioti su viena kale, atlikau medžioklę su būriu šunų, pagaudamas net šešis zuikius!

Kalbėdamas apie tą stebūklingą kalę, negaliu nutylėti ir apie mano žemaitišką žirgą, kurį gavau dovanų, viešėdamas Lietuvoje pas grafą Pšoboskį. Mat kartą, valgydami pas grafą pietus, mes išgirdome kieme bernų riksmą. Pažiūrėjęs nuo antrojo augšto, aš pamačiau, kad kieman atvestas labai gražus ar klys, bet taip baugštus, jog nie kas negalėjo ant jo užsisėsti prajoti. Arklys gaudėsi po kiemą visus bernus ir spardėsi visai nemandagiai.

Aš iššokau iš lango stačiai arkliui ant nugaros. Jis nesuspėjo pamatyti, ar vyras, ar moteris ant jo užsisėdo, ir kaip tapo mandagus ir švelnus, kad ne padaryti sau gėdos. Aš tuomi pasinaudojau, ir padaręs kiemę keletą gražių apsisukimų, paleidau arklį visa zovada ir įšokau per langą stačiai į valgomąjį kambarį antrame augšte, kur, prie sėdinčių, apie stalą gražių ponių ir panelių, pajodinėjau ant stalo tarp bliūdų, ir gėralų tai risčia, tai zovada, ne užkliudydamas nei vieno bliūdelio. Tas taip patiko svečiams ir pačiam šeimyninkui, kad visi ėmė manęs prašyti idant priimčiau tą stebūklingą žirgą, kaip Lietuvos dovaną. Aš, žinoma, būdamas mandagiu ir norėdamas visus patenkinti, tą dovaną priėmiau.

Vienok tos dovanos aš nepanorėjau naudoti vien tik savo pasismaginimui. Aš ją panaudojau ir patrijotiškiems tikslams, būtent įstojau į rusų armiją, kuri tuomet kariavo su turkais ir tai nelabai pasekmingai. Taigi man prisiėjo atitaisyti Rusijos armijos garbę. Aš tą ir padariau, pasidėkuojant savo narsumui ir žirgo greitumui.

Kartą mums reikėjo paimti vieną turkų tivrtovę. Vos tik mes prisiartinome, kaip turkai išpleškėjo iš tos tvirtovės ir už puolė mus. Aš su vienu kareivių pulku puoliausi turkų mušti ir taip juos išgąsdinau, kad jie ėmė bėgti atgal į savo tvirtovę. Mes, žinoma juos vyti. Kadangi mano arklys buvo greičiausis, tai aš jojau pirm visų, ko turkai taip išsigando, kad bėgo nesustodami ne vien į savo tvirtovę, bet ir per užpakalinius vartus lauk iš jos. Aš, įjojęs tvirtovės vidun, sustojau, kad surinkti visus mano raitelius krūvon, bet kaip nustebau nematydamas nei vieno jų tvirtovėje!

Tuomet aš prijojau prie įtaisyto šulinio, kad pagirdyti savo nuilsusį arklį. Arklys ėmė gerti labai godžiai. Vienok greitai aš ėmiau stebėtis, kodel tas arklys taip ilgai negali atsigerti: veik pusvalandį gėrė, ir vis dar geria!

Tuomet aš atsisukau atgal ir pamačiau kame dalykas: užpakalinės mano arklio pusės visai nebuvo ir visas vanduo bėgo ant žemės! Aš sėdėjau tik ant pirmagalio, negalėdamas visai suprasti, kaip tas galėjo atsitikti! Tik prijojęs atgal prie tvirtovės vartų pamačiau šio stebūklo išaiškinimą. Mat turkai įbėgdami į tvirtovę, paleido iš viršaus užsidarančius aštrius vartus, kad neįsileisti priešo tvirtovėn. O kadangi aš buvau visai arti jų, tai pasitaikė taip, kad mano arklys buvo lygiai po tais vartais, kurie krisdami, nukirto mano arklio pusę palei pat balną, ko arklys, suprantama, nespėjo pamatyti ir bėgo pirmyn, turėdamas mane balne. Vargšas arklio pasturgalis dar ir man prijojus gulėjo už vartų ir spardėsi...

Gal būtų tasai mano žirgas taip ir nudvėęsęs iš nuliūdimo, bet mūsų pulko veterinaras buvo toks gabus, kad sudėjo abi arklio pusi draugėn ir susiuvo liaurų šaknelėmis. Arklys netik sugijo, bet iš tų šaknelių arklio siūlėje išdygo atžalos ir išaugo gražus liaurų krūmas, taip kad vasaros laiku aš jodinėdavau savo paties liaurų pavėsyje. Vertė **Lušnakojis**

VYSKUPUI

Gerbiamas "Tarkos" vyskupai!

Turiu tris labai dzidelus griekus, kurių trumpam laike dasilaidau. Gal tu mani išgelbėsi? Pradedanc nuog paskucinio: atsikėlau šių nedelos rytų; sakau — dailus rytas, aisiu prasivedyc ir žmonių pažiurėc. Pasėjėjau apie dzvidešimc minučių, ogi žiūrau — krūva žmonių! At cinu arčiau—žiūriu Faine lietuvių bužnicia· žiūriu vieni sklepan kiti iš sklepo vienplaukiai su susitaršiusiais plaukais ant galvos, bracie, sako: jau man akysie žalia! Kitas sako: o man jau ir kitaip! Na kas čia darosi? — mislinu sau. Kaip tik štai žiūrau ir Petras išbėga, užveizdėtojus sėdzinių ir pinansų ineigų. Pažįstamas bėga sklepan, nagi aisiu ir aš; gal, sakau, ce kokias relikvijas dalina, ar kaip kokį apšviecimo daikcelį. Kaip ir Lietuvoj, būdavo, atcimenu, kad jau nuveisi bažnyčion, tai dar pirma užeini žmogus pas dur-nakromį sniego nuo kojų nusikracyc, tai nuo šaicio dar paimi taip ant apšviecimo, tai ir troškulį žmogus nuvarai ir tadu jau bažnyčion. Taip ir če aš manau sau bus, bajau liežiuvis išdžiūvo man. Gaspadinė mano tai vis, kaip žinodama, man ant zlascies padaro: kap cnatiyva katalikė privire suraus kumpio išlaidziant pasivaikščioc Na žut buc aisiu ir aš pažiūrec! Ogi kad užeinu — žmonės laikos ing sienas atsirėmę, seilėjo, ščiausci, oksti ir aš is vien su visais. Piatras dabėgęs sako: "Aik bažnycion, bus geriau" aš apsisukęs išbėgau, tuoj sniego saujų burnon del sudrūcinimo vidurių, šmikst bažnyčion ir ma nau bus gerai. Ale kus tau: žmonių galėj būti apie keli tuzinai, žiūriu, visi to paties tik kosti svyruoja galvoms. Girdžiu, sako ta nor sykį maikinis atėjo. Aš atsigrįžęs pažiūrau. A-a, če ir pažinstamas man tai Jonukas Zdrovasnykas; če vėl Edvardas Anti-ponas; čia vėl Petras užveizdėtojas ir tt. tik pajutau, kad mane Petras už alkūnės traukia: "akšią, sako, tu prie lango sėskis, tai tau bus geriau ba tu čia pirmu syk, tai dar nepratęs ir nuvei sau apsigryžęs, ir nežinau, kaip tian buvo toliaus, tik klausau barškina man panosia pakišęs kaž-ką kaip skarvadą, tai supratau ko reikia Gavęs kupranugarį, jis nuvėjo sau. Tada piarsiprašiau savo draugo, alkune šonan pabadęs ir klausiu kas čia tokio yra. Sako tai sufleris nuo anglių tik biskį ing gerklę kertasi. Jei būtum geras katalikas, tai nevėpčiotum šventoj vietoj. Pragare dar daugiaus dvoko bus, o kvepuot turėsi. Dar pasakyk man "Tarkos" vyskupe, macydamas kaskaicydamas, kad mūs miestc visoki cūdai darosi, kokius žmonės vadzina karojšimais, ar karoedais, ir iš kur jie paeina, kad tankiai pas mus girdėc ant kempų? Aš akyvas ta dažinoc ir kodel panialė su berneliu pasiro dė ariams, o ne panie paliokam Varšuvoj? Dar tau vyskupe pa sakotau griekų daugiaus, ale bijau, ba negramotna man ciek pardaug. Cik šituos piarsijokie kinkamu pakutu užduoni, ko nos aš nekantrei lauksiu.

Negramotnas.

DŽIAUGĖSI

"Laisvė" net užduso iš dž[illegible] kad "ponas" Vitaičis, sa[illegible]mas prakalbą Amsterdam, N. Y., "gyrė S. (Šventąją") Ku[illegible]ją ir stojo už Lietuvos sutarį su S. Rusija prieš Franciją ir Lenkiją." Ji (Laisvė) net ir receptą Vitaičiui parašė: Pertrauk savo vidurio (!?) sriovę ir būk neutraliu link bolševikų.

Nors receptas neaiškus, bet galima dasiprotėti, kad patariama ko ten išsigerti.

BALTA MARĖ

Vieną gražią dieną pas ponę Gurgulienę susirinko keletas moterėlių ir jos, besišnekučiuodamos, užsiprašinėjo viena kitą į svečius. Gurgulienė sako: ateiki te nedėlioje pas mane, o aš iškepsiu ančių, išvirsiu jukos, padarysiu degtinės bei alaus, kad galėsime maudytis. Parėjus vyrui namo, ir papasakojus apie tą balių, liepė jam griebtis virimo munšainės, o ji leidosi pirkti ančių. Užkaitus Gurguliui ka tilą ir užsnudus pajuto, kad jau grinčia dega ir vos tik žmogelis užgesino, likęs be munšainės. Nesulaukdamas moteriškės, nes jau buvo antra valanda po dvylikai nakties, leidosi į žydiją ieškoti. Išgirdęs viename name bedainuojant, užėjo pažiūrėti kas ten darosi. Žiūri, kad jo pačiulė nulipa nuo antrų lubų ne su antimis, bet su gaigalu ir tik tada suprato kame dalykas. Parsivedęs namo, jau kad pjovė tai pjovė antį, kad juka liejosi netik iš nosies, bet iš visur. Atėjus ant ryt garbingos viešnios pamatė visai kitaip, ne kaip tikėjosi ir išdūlino namo mislydamos, kad ir joms taip neatsitiktų. Matote kaip tai dorai gyvenančios moteriškės turi nukentėti nuo vyrų, o Skarmulų tėvui vis tiek valgyti iškepta mėsa — gaigalo ar anties.

Budvietis.

BALTA MARĖ, MARĖ LANDI

Krivuoklės stambebūklai

Aną dieną ant Pacos ir Cambės ulyčių kampo į smuklinyčią įžingsniavo trys blaivi girtuokliai, kurie vos spėjo po vieną riumką krivuoklės įgargaliuot ir krito ant grindų. Smuklinyčios kazeikas neapleido juos, bet pašaukė furgoną, kuris tuos pusgyvius nugabeno į ligonbūtį.

Kas nukentės — kas ne, o krivuoklės virėjas tai nukentės; smuklininkas neteks trijų nuolatinių kostumierių, o virėjas turės negaut $1.25 už galioną krivuoklės. Jau kvoteris vis tiek šalin.

Moterys išgirdusios, kad vyrai krinta, ploja rankomis sakydamos; gerai šėtonams, tai nerys tos smalos! O pačios verda ir nori kad tik smuklininkai tą jų laizbaksienę pirktų. Kitų nematyt per savaitę išeinant į gatves. **Mare landys.**

JUOKIS, KAD NORI

Susitinka gatvėj du draugai, senai besimačiusieji.

— Tai tu jau vedei? Sveikinu, sveikinu! Bet kaip tu vedei: iš meilės ar iš naudos?

— Ne, tiesiog iš kvailumo!

— Pamokyk mane tamsta sąmojingumo.

— Pasakok tamsta protingiems žmonėms kvailumus, o kvailiams — galvotus dalykus, tai ir būsi sąmojingas.

Restorane

— Kokios mažos pas jus porcijos.

— Sakau tamstai, kad ir to nesuvalgysi... Tik tamsta paragauk.

Teatre

— Kur tavo žmona sėdi?

— Pirmoj eilėj.

— Su kuo ji?

— Su kreditorium.

Svečiuose

Po labai nuobodžių pietų šeimyninkas sako svečiui:

— Labai malonu man tamstą savo namuose matyti. Kada gi tamsta dar kartą su mumis pietus suvalgysi?

Svečias. — Taip, aš, tiesą sakant, galiu kad ir dabar.

Brasta ir tiltas

— Ko važiuoji per upę brastą, jei va tiltas yra?

— Matai, ponuli, brasta tai Dievo duota, o tiltas — inžinierio padarytas... Kad tad drąsiau važiuoti?

— Tėveli, aš iš kur ėmiaus?

— Tave, sūneli, garnys atnešė.

— O sesutę Stasę?

— Ir sesutę Stasę garnys.

— O bobutę, motutės motiną, kuri pas mus viešėtis vasarai atvažiavo?

— O ją... Velnias atnešė, — atsakė suerzintas tėvas.

APIE AMERIKOS LIETUVIŲ SUSIVAŽIAVIMĄ.

(Tąsa nuo 5-to p.)

tvertą mūsų klerikalinės politikos. Jeigu jisai tą užtyli, tai mes jam ir jo broliams primenameme.

Šitam kriziui nusloginti labai reikalingas Amerikos lietuvių susivažiavimas. Apie tai jau buvo "Vienybėje" rašoma po keliš kartus pereitu metu, ir dabar šita mintis reikėtų judinti. Viskas ką galima būtų pritarti p. Uosiui, tai jo sumanymas, kad tokis susivažiavimas turėtų įvykti New Yorke, sakysim apie ateinantį Gegužės mėnesį. Susivažiavimui programą jau turės pačios sriovės sudaryti, o ne p. Uosio pašnabždėjimams pasekti.

SKAITYKIT

"Dirva"

JI DABAR YRA PIGIAUSIAS IŠ DIDŽIŲJŲ (8 PUSL.) LAIKRAŠČIŲ!

Suv. Valstijose metams	$2.00
Kanadoje metams	$2.50
Lietuvoje ir kitur metams	$3.00
Pusei Metų — Pusė Kainos	

Reikalaukit kopijos pažiūrėjimui -- siunčiama visiems dovanai. Reikalaukit "Dirvos" 1923 m. knygų katalogų

"DIRVA"

7907 SUPERIOR AVE., CLEVELAND, OHIO

Susivienijimas Liet. Amerikoje

DIDŽIAUSIA LIETUVIŲ APDRAUDOS IR PAŠALPOS ORGANIZACIJA SUVIENYTOSE VALSTIJOSE, KURIOS TURTAS ARTI $500,000.00

Nuo susiorganizavimo iki šiam laikui išmokėta $248,589.80 pomirtinių. Pašalpų išmokėta $247,687.15

SLA. kuopos randasi visuose didesniuose miestuose. Nariai priimami nuo 18 iki 50 m. amžiaus. Visi nariai gauna laikraštį „Tėvynę" dovanai ir taipgi gauna SLA. išleistas knygas už pusę kainos.

Pomirtiniai skyriai — $150, 300, 600 ir 1000

Pašalpos Skyriai — $6.00, 9.00 ir 12.00 į savaitę.

Del platesnių informacijų kreipkitės šiuo adresu:

Lithuanian Alliance of America
307 W. 30th Street, New York, N. Y.

Tel. 4428 Greenpoint.

Dr. John Waluk

Valandos:
nuo 8 iki 10 ir ryto
nuo 1 iki 3 po pietų
nuo 6 iki 8 vakare
Nedėliomis pagal sutarimą

161 North 6th Street
Brooklyn, N. Y.

PIRMAS LIETUVYS Chiropraktikas-Gydytojas

J. Vaitulionis, D.C.

390 Grand Street
Brooklyn, N. Y.

Valandos nuo 4 iki 8 val. vak.
Nedėlioms ir šventadieniais:
Nuo 10 v. ryto iki 1 v. po piet.

DABAR UŽSIRAŠYK

AMERIKOS LIETUVI

AMERIKOS LIETUVIS, sąvaitinis laikraštis ramių pasiskaitymų, naudingų moksliškų straipsnelių, ir svarbiausių žinių, yra naudingas kiekvienam lietuviui. Kas jį užsirašys laikraštį ar sekančio, gruodžio mėnesio bėgyje, gaus GRAŽIŲ DOVANŲ, knygomis, ir gražų sieninį kalendorių. Užsirašykit dabar, turėsite naudingą laikraštį

Reikalaujam agentų užrašinėt "Amerikos Lietuvį," pardavinėti knygas ir gražias laiškams popieras.

Laiškus ir pinigus adresuokit taip:

"AMERIKOS LIETUVIS"

15 MILLBURY STR., WORCESTER, MASS.

NAUJIENOS

PIRMAS DIDŽIAUSIAS IR GERIAUSIAS DIENRAŠTIS PASAULYJE

NAUJIENAS leidžia darbo žmonės darbo žmonėm.

NAUJIENŲ Metinė Biznio Knyga ir Almanakas 1923 m. su 20,000 informacijomis dykai tiems, kurie užsiprenumeruos Naujienas.

NAUJIENŲ kaina metams Amerikoje $7.00. Lietuvoje $8.00.

NAUJIENOS

1739 So. Halsted Street Chicago, Ill.

JUOZAS GINKUS

Fotografas

499 GRAND STREET, BROOKLYN, N. Y.
Kampas Union Ave., Tel. 1042 Stagg

Fotografuoju Veselijas, Pagrabus, Grupas, Seimynas ir pavienius. Darbas atsakantis, kainos prieinamos. Kurie mylit turėt gražius savo paveikslus, tad kreipkitės pas JUOZĄ GINKŲ, kuris padirba puikius paveikslus, kaip mažus, taip ir didelius visokiom spalvom. Reikale kreipkitės pas Juozą Ginkų

Telphone 2372 Greenpoint.

KO TIK REIKIA Į NAMUS GALI GAUTI PAS

Macys Bros. Furniture Co

Mes parduodame naujausios mados fornišius, kas tik kokio skonio nori. Prekės mažesnės už tuos pačius daigtus, negu kitur.

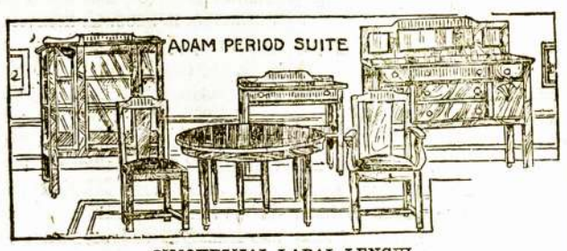

ISMOKESČIAI LABAI LENGVI
Tiktai $1oo arba $2.oo į savaitę.

Patarnavimas geriausias kiek galima. Pristatomi dalgtai tie patys kad ir toli — už dyką ir saugiai. Jeigu jums tuom tarpu nieko nereikia, tai pasiųsk savo prieteliui, jeigu jam gero velini.

MACYS BROS. FURNITURE CO.

198-200 Grand Str. Brooklyn, N. Y.

Šale Comedy Teatro. Tarpe Bedford ir Driggs. Ave.

Oregon 3995 M.

Dr. Ignotas Stankus

1210 SO. BROAD ST.
Philadelphia, Pa.

Lietuvis daktaras-chirurgas

Valandos: Nuo 9 iki 11 A. M.
Nuo 2 ki 4 P. M.
Nuo 7 iki 8 P. M.
Nedėliomis Nuo 10 iki 3 P. M.

LIETUVIS ADVOKATAS

Užsiima varymu bylų visuose Teismuose

Skolina pinigus ant mortgedžių ir priima pinigus del išskolinimo ant mortgedžių nešančių šeštą nuošimtį. Norinti pirkti namus, gauti paskolą ar inverstinti savo pinigus ant mortgedžių ant nuosavybės (real estate) miestuose, lai kreipiasi pas

JONAS S. LOPATTO

Attorney and Counsellor-at-Law
308-9-10 Coal Exchange Building
(Cor. River and W. Market St.)
Wilkes Barre, Pa.
Bel. Tel.: 1864. Res.: 3532-J

Tel. 2320 Greenpoint —::::— Telephone 7867 Main

GRABORIUS

JUOZAS GARŠVA

Mano firma gerai atlieka sekančius darbus: išbalsamuoja ir laidoja mirusius ant visokių kapinių. Pagrabus paruošia nuo paprasčiausių iki prakilniausių. Parsamdo karietas laidotuvėms, veselijoms, krikštynoms ir kitiems pasivažinėjimams.

Viršui minėtais reikalais kreipkitės pas mane, o būsit užganėdinti.

231 Bedford Ave. OFISAI: 264 Front Street
BROOKLYN, NEW YORK

Vienybės Kampelis

DELEI APSIMAINYMO ŠĖRAIS

Pastaruoju laiku, kuomet mes atnaujinome vajų "Vienybės" Dienraščiui, gauname laiškų nuo mūsų draugų, kurie netik šitą idėją su džiaugsmu paremia ir žadasi pirkti šėrų kiek tik išsigalėdami, bet sykiu klausinėja: ar mes nepriimtume apsimainyti šėrais su kitų bendrovių: Kaip kuriems laiškais atsakinėjome tame klausime, bet ateityje norime viešai ir sykį ant visados pareikšti, kad apsimainyti šėrais kitų bendrovių ar korporacijų mes niekuomet nepraktikavome ir nepraktikuosime.

Ikišiolei "Vienybės" Bendrovė, nors nedaug išpradžių buvo sukėlusi šėrais kapitalą (apie $15,000 pinigais), bet išlaikė savo šėrų vertę ne tiktai at par, bet pereituoju metu "Vienybės" šėras net buvo vertas virš $13. Tą mes atsiekėme tuomi, kad į jokias spekuliacijas nėjome ir su jokiomis bendrovėmis šėrais nesimainėm, bet įvesdinom šėrų kapitalą į Real Estate ir į mašinerijas, — tai yra į apčiuopiamąjį turtą.

Ateinančiu laiku "Vienybės" Direktorių Taryba yra nusistačiusi jokių apsimainymų nedaryti, bet pardavinėti "Vienybės" Bendrovės šėrus už grynus pinigus. Viskas ką vieton pinigų už šėrus priimame, tai Suv. Valstijų visų paskolų bondsus, ir tuos priimame sulyg jų nominalės vertės. Todel kurie vientaučiai perka šėrus ir turi Suv. Valstijų bondsus, gali vietoje pinigų jais mokėti.

LAIŠKAI NUO DARBUOTOJŲ

Gerb. Redakcija: —

Čionai prisiunčiu jums vieną naują skaitytoją, tuoj prisiųsiu ir kitą. Gaila, kad Tamistų duodamos dovanos jau išsibaigė Vasario 15 d. Jeigu "Vienybė" dabar eina prie dienraščio, tai kiekvienas skaitytojas turėtų ir šėrų užsirašyti ir gauti šįmet kuodaugiausiai skaitytojų.

Jonas Skinderis,
Clinton, Ind.

Gerb. Redakcija:

Ačiu jums už malonų laikraštį, kurį pradėjote siuntinėti. Nei vienas man laikraštis taip nepatinka, kaip "Vienybė." Apturėjau kalendorius ir knygas, už ką širdingai ačiu. Aš tikiu, kad kiek galėsiu, tiek dirbsiu del "Vienybės". Tik meldžiu mano pavardę adresą pataisytumėt, nes užrašyta "Šablinsky:" aš nenoriu būti "Keleivio" burdingierium.

A. Šablinskas,
Worcester, Mass.

Gerb. Redaktoriau: —

Sveikinu Jus, kaipo seną daruotoją ir Jūsų garbingą laikaštį "Vienybę" su dideliu džiaugsmu delei įvykio, kad Mažosios Lietuvos lietuviai nuvertė savo tyronų valdžią. "Vienybė" tame darbe yra daug prisidėjusi per daugelį metų lietuvius budindama prie savistovybės ir tautinio susipratimo. Tuoj daviau telegramą per Angliją pasveikinimą Klaipėdos Prez. Simonaičiui, o sykiu sveikinu ir Jus, taipgi trokštu, kad "Vienybė" kuogreičiau virstų dienraščiu. Tuomet lietuvių vienybės obalsiai sparčiau bujotų. Darbuokitės ilgus metus!

A. Žiugžda
Newark, N. J.

"VIENYBĖS" ĮGALIOTINIAI.

Binghamton, N. Y.
M. Balčaitis,
239 Clinton Str.
P. Steckis,
11 Holland Str.

Brooklyn, N. Y.
J. Zizis,
57 Hudson Ave.

Chicago, Ill.
C. Paškauskas,
4554 S. Paulina Str.

Schenectady, N. Y.
J. G. Max,
135 Yorkston Str.

Forest City, Pa.
J. Virukaitis,
Forest City, Pa.

Baltimore, Md.
Pranas Ginkus,
415 W. Pratt St.
Petras Jaras,
521 So. Paca St.
A. Kurelaitis,
834 Hollins St.
Petras Lazauskas,
541 So. Paca St.
Juozas Petrika,
539 Washington Blvd.
Juozas Juškevičius,
407 W. Pratt St.
Jonas Kablis,
625 Washington Blvd.
Jonas Alyta,
111 Penn St.
J. S. Galinaitis,
809 Hollins St.

Philadelphia, Pa.
Jonas Grinius,
3120 Richmond St.
Atlantic Trading Co.,
769 So. 2nd St.
Alek L. Reikus,
4719 Melrose St.

Alexandria, Va.
P. J. Kunigonis,
R. F. D. No. 2.

Pittsburgh, Pa.
Jonas A. Katkus,
1217 Beaver Ave.

Tel. Stagg 8470
MAURICE GOLDSCHMID CATERER
KNAPP MANSION
550-554 Bedford Ave. Near Ross St. Brooklyn NY
For Wedding Parties, Banquets and all Social Functions
Dishes and Silverware Loaned
Elegant and Large Lodge Rooms to Let
Outside Catering a Specialty
Geresnės Įstaigos nėra Brooklyne ir negali buti.

BALTIJOS-AMERIKOS LINIJA
9 Broadway, New York, N.Y.
TIESI KELIONĖ į LIETUVĄ
PER HAMBURGĄ, PILIAVĄ ARBA LIEPOJŲ
Važiuokit visi parankiu ir tiesiu keliu aplenkdami Lenkų Koridorį
Visa trečia klesa padalinta į kambarius ant 2-jų, 4-rių, 6-ių ir 8-nių lovų
S. S. LATVIA ____ VASARIO 23 D.
S. S. LITUANIA ____ KOVO 14 D.
Iš New Yorko, Boston ar Philadelphijos į
HAMBURGA — $103.50 PILIAVĄ — $106.50
KLAIPĖDA IR MEMEL — $107.00
Iš Bostono į New Yorką ant "Fall River Linijos"; iš Philadelphijos gelžkeliu
Kreipkitės prie Vietinių Agentų

Scrantono Žinios

SCRANTONO TAKSOS.

Augant miestui ir kilant nuosavybės vertei, valdininkai nepamiršta pasinaudoti tuo visuomenės darbu ir kelia nuolatos assessmentų sumą. Pernai visa nuosavybė buvo įvertinta į suvirš 103 milijonus dolerių. Šįmet gi ji įvertinta keturiais milijonais daugiau, būtent, suvirš 107 milijonų dolerių. Tas duos miestui apie 80 tūkstančių dolerių daugiau taksose.

VĖL VIENĄ SUGAVO.

Policija atlankė Kazį Zaleckį, 480 Salem St., Archbald, kur rado gražų bravorą ir apie 15 galionų skystimo. Zaleckas tuo metu gulėjo lovoje sirgdamas ir jį paliko namie, bet jis turės stoti prieš teisėją ir pasiaiškinti.

ZELENKAUSKAS TEISME.

Kazys Zelenkauskas, užlaikytojas saliūno po No. 245 Penn Ave., aną rytą pakliuvo į policijos nagus, nes pas jį rasta degtinės, keli vyrai ir viena nedora mergina. Jis pastatytas po $500 kausijos.

GROSERNINKAS UŽPUOLĖ MOTERĮ.

Iš Taylor pranešama, kad vietos groserninkas, Povilas Nazogino, tapo paduotas Mrs. Hydak teisman, už tai, kad būk jis ją apipuolęs su begėdišku tikslu.

KARVĖS LUZERNE VALSČIUJE.

Statistika parodo, kad Luzerne valsčiuje yra 8,345 pieningos karvės, vertos netoli pusę milijono dolerių. Viencs karvės vertė abelnai imant, yra apie $60.

PRAŠALINS MIRTIES ĮSTATUS.

Ilgai miestas ir piliečiai kovojo su Hudson ir Delaware gelžkelio kompanija, kad prašalinti apie 16 skersgatvių, kur dažnai traukiniai suvažinėja žmonių. Jų prašalinimas kainuo siąs apie pusę milijono dolerių. Kompanija sutinka pusę kaštų panešti pati, jei miestas sutiks panešti kitą pusę.

NUMIRĖ BROOKLYNIETĖ TRAUKINY.

Brooklynietė Mrs. Randall pasimirė traukiny netoli E. Scranton, bevažiuodama į Mt. Morris, į laidotuves giminės. Mirties priežastis — širdies silpnumas.

NAUJOS L. EREMINO DAINOS.

Gerb. L. Ereminas, senas dainų ir korų srityje darbuotojas, prisiuntė "Vienybės" redakcijon paminėti naujai savo išleistą dainų knygelę, — tai yra savo leidžiamųjų dainų serijos "Lyra" No. 4. Joje telpa šios dainos: "Naktužė" — M. Vogel, sulietuvino J. O. Širvydas; "Roželė" — H. Werner, sulietuvino A. Lalis; "Keleivis" — J. P. Gotthard, sulietuvino K. V.; "Nedėlios Rytas" — C. Kreutzer, sulietuvino J. O. Širvydas. Viso keturios kompozicijos, kiekviena pritaikinta vyrų, moterų ir mišriems korams, taip, kad viso labo yra 12 kompozicijų. Knygutės puslapių 30. Kaina 75c. Priima užsakymus "Vienybės" Knygynas arba galima gauti pas patį rengėją Leoną Ereminą, 344 Berriman St., Brooklyn, N. Y.

ŠIMKAIČIAI

Raseinių apskritiesa. — Šimkaičių apylinkės L. J. Sąjungos skyriai yra sudarę Šimkaičių L. J. S. rajono komitetą. Tas daug padeda sparčiau varyti organizacijos darbą. Rajono komitetas yra nutaręs sudarytų dūdų orkestrą. Tuo reikalu nutarta kreiptis į Centro Valdybą, kad ji sužinotų reikalingų įrankių kainas ir paskolintų neribotam laikui reikalingą sumą pinigų. Geistina, kad ir kitose vietose, kur yra daugiau L. J. S. skyrių, susidarytų panašūs rajonų Komitetai.

V. K.

Tėvynės liga nesirgk,
Laivakortę išsipirk, —
Čia "Vienybė" jums padės
Ir maloniai palydės.

Iš Lietuvos Operos

Lankiusieji Lietuvos operos artistų koncertus negali atsidžiaugti kaikurių jų šudainuotų dainų gražumu ir juokingumu. Dabar visi gali tų dainų nusipirkti "Vienybės" išleistuvėje.

1. **Stasys,** A. Vanagaičio kompozicija. Kaina 50c. Labai skambi ir juokinga daina vienam balsui (iki f-sharp) ir pianui.

2. **Dul-Dul-Dūdelė.** A. Vanagaičio kompozicija. Kaina 50c. Nėr tokio žmogaus, kuriam ši dainelė nepatiktų. Tinka augštam balsui (iki a)

3. **Oi Neverk, Motušėle!** J. Naujalio kompozicija baritonui, smuikui ir pianui. Kaina $1.00. Tai rimtas ir gražus dalykas, labai tinkamas koncertams.

Užsakymus siūskite adresu

"VIENYBĖ"
193—197 Grand Street
Brooklyn, N. Y.

Tel. 595 Greenpoint.
Daktaras
J. S. MISEVIČIUS
270 Berry St., B'klyn, N.Y.
Office Hours:
8-10 a.m. 12-2 p.m. 6-8 p.m

PETRAS MACYS

Parsamdau automobilius del Veselilių, Krikštynų ir nuvežu prie laivų prieplaukų
TEL. STAGG 1750
Graham Av. and Grand Str.
Brooklyn, N. Y.

LIETUVIS FOTOGRAFAS IR MALIORIUS
kuris padirba gražius paveikslus,
mažus ar didelius, ir atnaujina senus.
Darbas geras ir pigiai.
Kreipkitės šiuo adresu:
MOTIEJUS LAUKUS
308 Bedford Avenue
Kampas So. 1-mos gatvės
Brooklyn, N. Y.

Tikra Lietuviška Duona
kurią kepa
„Garsas" Keptuvė
(Seniausia įstaiga)
Kepa duoną iš ruginių miltų. Taipgi kepame keiksus, vestuvėms ir kitioms pokiliams. Visuomet kreipkitės su užsakymais prie „Garsas" keptuvė. Siunčiame duoną ir į kitus miestus.
W. MASIULEVICH
A. SHRUPSKIS
(Savininkai)
209 Bedford Ave.,
Brooklyn, N. Y. Tel. G'p't. 2876

TURĖK BLEKINĘ
MAGNOLIA
IR
STAR PIENO
VISADOS
SAVO LEDŲ SKRYNIOJE
GREITAM VARTOJIMUI

PASIDĖK LEIBELIUS DEL BRANGIŲ DOVANŲ
Rašykit į bile kurį ant kitos pusės šio leibelio adresą del paveikslauto katalogo
"Apsimoka leibelius taupyti"

HOLLAND AMERICA LINE
Geriausias tiesioginis susinešimas su Lietuva. Laivas veža keleivius iš Rotterdamo tiesiai į Piliavą. Visi laivai išplaukia iš New Yorko
VOLENDAM (naujas) Vasario 24
RYDNAM _____ Kovo 10
NEW AMSTERDAM ___ Kovo 24
Mūsų laivai turi puikius įrengimus Trečios klesos keleiviams
Užsisakyti galite pas vietinius agentus arba pas:
HOLLAND AMERICA LINE
24 State Street New York

ROYAL MAIL
"PATOGUMŲ KELIAS"
Į Europą
Vienos klesos kajutomis garsūs "O" laivai "Orbita" ir "Orduna" duoda smagų kelią į Hamburgą. Laivakortė 2 kl. — $130.
Trečios klesos — $103.50.
Pavasary ims plaukioti "Orca" ir "Ohio"
ROYAL MAIL STEAM PACKET COMPANY
Sanderson and Son., Inc. Agents
26 Broadway, New York
arba pas vietinius agentus

CUNARD
LIETUVON PER 10 DIENŲ
Vienintėlis vandeniu kelias Lietuvon per Southamptoną ant Milžinų laivų
AQUITANIA MAURETANIA BERENGARIA
Apleidžia New York kas Utarninką
Greitas persėdis Southamptone
Lietuviai ypatiškai lydėti
Į Piliavą 2-ra kl. $150.00. 3-čia klesa $106.50) Karės taksai atskirai
KELIAUNINKAI IŠ LIETUVOS sėda ant laivo Piliavoj važiuojant į Southamptoną ir ten persėda ant Milžinų laivų. Savaitinė tarnystė.
Greičiausi laivai pasaulyje
Informacijas kaslink kainų ir reikalingų dokumentų del iškalno apmokamų kelauninkų galite gaut nuo bile agento. Pareikalaukite. Yra vienas jūsų mieste ar apielinkėj.
Cunard Line
25 Broadway,
New York.

STASYS PAUŽA
UŽLAIKAU VYRISKŲ APRĖDALŲ KRAUTUVĘ
Kaip tai:
Skrybėlių, Viršutinių ir apatinių marškinių, Kalnierių, kaklaraikščių, pančekų ir visokių reikalingų vyrams apsirengimui daiktų
Reikale prašau atsilankyti
131 GRAND STR.
Brooklyn, N. Y.

Laikrodninkai ir Auksorial

RAŠKINIS ir VOKIETAITIS
Didžiausias pasirinkimas laikrodėlių, žiedų, retežėlių, špilkų, guzikų ir kitokių papuošalų. Ypatingai važiuojantie į Lietuvą rasite didžiausį pasirinkimą nupirkimui puikiausių dovanų savo tėveliams, broliams, seselėms ir draugams. Taisome laikrodžius ir kitus auksinius daiktus; už savo darbą pilnai atsakome. Reikale praome atsilankyti.
141 GRAND ST. B'KLYN, N. Y.

MOTERU SKYRIUS

GERA PAMOKA

Rašo Motina

Viena šeimyna turėjo labai negerą dukrelę. Ji buvo labai išlepinta ir visados bardavosi ant savo motinos, kad negardžiai pataiso vakarienę ir tt. Motinai taip įsipyko jos niurnėjimai, kad netekusi kantrybės, paklausė savo vyrą, kaip būtų geriaus pamokinus savo negerą dukrelę. Juodu abu ilgai kalbėjosi ir ant galo susitarė duoti jai pavyzdingą pamokinimą.

— Žinai ką, — sako motina savo tėvukui, — kai gausi subatoje algą, tai neduok pinigus man, bet paduok dukterei ir sakyk: "Te, vaikeli, tau pinigai. Tu pabūk šią savaitę už šeimyninkę, o mamai duok pasilsėt Tu pirk ką nori ir virk kaip geriausiai moki. Mat motina ir sena ir šykšti, tai ji nė nežino, kaip mums gardžiai išvirti."

Duktė labai pradžiugo, kuomet jai tėvas padavė pinigus ir pakėlė į šeimyninkę. Pinigų buvo nedaug, nes tik $25, o šiuo laiku, tai visai ne kas su didele šeimyna, kuri susideda net iš 6 asmenų.

Gerai. Mergaitė šokdama tuoj nubėga krautuvėn, nusipirko ką ji pamislijo ir virė kuogeriausia.

— Matai, mama, kaip aš moku gerai išvirti! — džiaugėsi duktė, valgant jos pagamintą vakarienę.

Motina tik pasakė: "Gerai, vaikeli. Aš matau, kad tu moki virt."

Taip ėjo vieną, kitą ir trečią dieną. Bet ketvirtą dieną vakarienei jau nieko nebuvo, kaip tik pupos (binzai) sriuboje ir duoną. Susėdo valgyti; jau mergaitė nelinksma. Tėvukas klausia mergaitės: "O kas pasidarė? Ar ir tu jau taip greitai pasenai, kad nebemoki gardžiai iš virt? Tai gaila man tavęs, vaikeli."

— Je, virk. O ką aš virsiu, kad nebeturiu kuo nupirkt? — atsakė mergaitė. — Jau rytoj visai nieko nebus, nes turiu tik 50 centų.

Tėvukas pamerkė akia į motiną ir sako mergaitei: "Ar jau dabar supratai, kad kasdien negali skaniai valgyti su tokiu uždarbiu? Mes su motina norėjom tau duoti supratimo, kad daugiau nesibartum ant savo motinos, kad ji neverda ko tu nori, bet verda kad visi būtų sotūs ir kad liktų pinigų visiem apsitaisyti ir visas bilas apmokėti. Jei motina taip virtų, kaip tu, vaikeli, tai jau senai mes butum netik badu išmirę, bet ir ant gatvės sušalę."

Mergaitė suprato, kad ji be reikalingai motiną vargino ir barė. Ji puolė motinos ir tėvelio glėbin, ir pradėjo verkti, sakydama: "O, tėveliai, atleiskit man už mano negerumą! Aš labai dėkinga tamistom, kad man davėt suprasti savo klaidas." Ji bučiavo tėvelius ir prižadėjo niekuomet nieko nesakyti, kaip išvirta, taip ir valgyti.

Tas vaizdelis tinka netik šeimynoje, bet ir kitur, — kaip ve valstybėje arba partijoje. Labai lengva prašyti bei reikalauti ar siūlyti, bet nelengva duoti ir viskas išpildyti. Mes iš kitų labai daug reikalaujame, bet kai prisieina mums patiems padaryti, tai tik tada suprantame, kad negalima. Taip buvo ir su ta padykusia mergaite. Ji labai daug reikalavo iš savo motinos, bet kaip tik jai pavedė šeimyninkės vietą, tai ji tik tris dienas galėjo šeimyną maitinti su tėvelio alga; o motina su tokia alga galėjo maitinti visas dienas ir mėnesius.

Labai gerai ir gūdriai sumanė tėveliai pamoką savo mergaitei. Ji dabar bus dėkinga savo tėveliams visą amžių. Ji mokės ir ant savęs gyvent ir nereikalaus daug iš savo vyro. Nes ji žinos, kad vienas dalykas yra reikalaut, o visai kitas yra išpildyt.

PUSĖ PASAULIO DAR TEBEMIEGA

Rašo Atgajėlė

Atvykus Amerikon pp. D. Šleževičienei ir V. Venciuvienei su kilnia misija mes turėjom progą prisižiūrėti, kaip mūsų veikėjai jas priims, kuomet atstovės yra moterys ir ne partijų reikalams darbuojasi. Jau praėjo netrumpas laikelis, ir mums ganėtinai pasirodė, kad jų priėmimu nesirūpina nei partijos nei veikėjai.

Pirmą vakarienę suvalgyti N. Yorke, kaip rašė laikraščiai, buvo rodos nuėję ir vienas ir kitas veikėjų. Na, ir ką gi, suvalgė, apsilaižė, pasidžiaugė, kad "viešnios gražios, mandagios,"— tai ir viskas. Dabar jau skaitome laikraščiuose, kad gerb. viešnios nusiskundžia, jogei jos lygesą apsivylę, nes joms buvę Kaune daug pagalbos žadėta, bet čia atvažiavus niekas joms nepadėda, darbuotis našlaičių reikalams. Suprantama, kad atsiranda vienas kitas iš prakilnesnės širdies veikėjų, kurie padėjo ir padės. Bet partijos ir organizacijos didelio entuziazmo neparodo.

Šitas pavyzdis duoda pamoką Amerikos moterims, kad partijoms perdaug neapsimoka pasitikėti. Pakol mūsų pavienės lietuvaitės partijai dirba, tai patol jos yra geros, nes padaro pelno. Kaip tik reikia gilesniam gyvenimo reikalui, partijas pasišaukti pagalbon, tai jos atkiša kurčiąją ausį. Paveizdui net A. L. T. Sandaros seime, kaip rašo laikraščiai, buvo viešai terkštelta moterims į žandą, kad jų atskiros kuopos organizacijoje nereikalingos.

Taip darė seniaus lietuviai socialistai, o vėliaus komunistai. Jų agitatoriai kimba prie moterų ir merginų, kaip bimbalai prie syrupo: "Tik draugės, rašykitės į mūsų partiją." O kaip prisirašo, tai užmauna partijos pleškę, ir mūsų moterėlės velka šitą pleškę netik namuose, bet ir partijose: jos ir piknikus turi surengti, ir sandvičių pagaminti (dažniausiai savo skatikais arba nuo savo vyrų nuvogtais) ir kitokių pagražinimų pripirkti. Bet kai reikia ką moterų gyvenime palengvinti, tai tada mūsų "draugai" — tiu tiu! Daugumas jaunų ir gražių mergaičių tapo partijų nuvalkiotos ir nudėvėtos, o kai reikia vestis, tai mūsų "draugai" ieško sau draugių jau iš tokių, kurios niekur iš namų neidavo. Sako: tokios, tai bus geros gaspadinės ir namus prižūrės.

Štai jums ir padėka.

Tikra teisybė, ką pasakė sykį Frances Keller, kad pusė pasaulio dar tebemiega. Ji tada sakė apie moteris, kurios nesirūpina savo organizacijų tvėrimu, o maišosi visur kur, tik ne savo reikaluose. Jeigu ir dabar mes turėtumėm nors vieną dorą lietuvaičių organizaciją Amerikoje, tai nereikėtų stumdyti panios Šleževičienės iš vietos į vietą, bet būtume jai maršrūtus surengę dar jai Lietuvoje beesant, nes būtume susirašinėję jau daug iš anksto. Dabar jos atvažiavo pasitikėdamos ant vyrų ir partijų malonės, o atrado šaltą materializmą.

Ar greitai mes pasimokinsime iš tokių skaudžių pamokų ir ar ilgai mes dar būsime iškrikę, kaip tos nelyginant Grigo bitės?...

Brooklyno ir Apylinkės Žinios

„Vienybės" Adresas: 193-197 Grand Street Brooklyn, N. Y. Telefonas: 2427 Greenpoint

ATVYKO IŠ LIETUVOS MAGIKAS.

Vasario 12 d. "Vienybės" redakcijoje apsilankė svetys, p. Cekanavičius, pagarsėjęs Lietuvoje magikas, užbaigęs Berline magikos mokslus. Jisai tik keletas dienų atgal pribuvo iš Lietuvos ir ketina čionai lietuvių kolonijose daryti magikos seansus. Į Ameriką įvažiavo, kaipo aktorius.

ŠALČIAUSIAS RYTAS NEDĖLIOJE.

Visi lietuviai, kuriems teko nedėlios ryte kur nors eiti, ar važiuoti, vienu balsu rėkia: "Buvo pasiutiškai šalta!" Ir oro spėjimo biūras jų pasakymą patvirtina termometru. Esą tik prieš šeštą valandą ryte šalčio laipsnis pasiekė 7, kas reiškia trimis laipsniais šalčiau pirmo rekordo, būtent sausio mėnesy kada buvo šalčiai, tai termometras rodė tik 10. Abelnai imant temperatūra nedėlioje buvo apie 14 laipsnių. Oro biūras sako, kad panedėly šalčiai persilauž ir turėsime vėl šiltesnių orų.

GRĄŽINTI PAKVIETIMAI SEIMAN.

Paštas sugrąžino laiškus su užkvietimais ir proksėmis, pasiūstomis šiems šėrininkams:

Brooklyn, N. Y.:

V. Akelaitis, 177 Ten Eyck Street.
B. Ambrozevičia, 175 Butler Street.
J. Cibulskis, 115 Stagg St.
M. Cibulskienė, 115 Stagg St.
A. Gužas, 557 Metropolitan Avenue.
K. Jankevičius, 536 Crescent Street.
P. M. Joce, 267 Reid Ave.
O. Jančauskienė, 445 Keap St.
A. Juodvalkis, 114 Grand St.
U. Kasparaitis, 66 So. 2nd St.
A. Kubilius, 538 Lorimer St.
A. Lelis, 139 Ainslie St.
M. Menderis, 415 Lorimer St.
O. Mickiūtė, 445 Keap St.
V. Mikolainis, 730 Belmont Avenue.
F. Norus, 317 So. 1st St.
J. Norbutas, 22 Berry St.
T. Petrauskas, 100 Stagg St.
O. Šimaitienė, 14 Maujer St.
P. Sunkurys, 114 Prospect St.
P. Venys, 30 Powers St.

New York City:

M. J. Damijonaitis, 307 W. 30th St.
K. Misevičius, 372 E. 137 St.
C. Pilėnas, 95 Brand Pl.
S. Vaitelis, 550 E. 16th St.

Waterbury, Conn.:

Kaz. Motiekaitis, Petras Pukis ir J. Vitkauskas.

Philadelphia, Pa.:

A. J. Kanušis ir J. Vaivada.

Bridgeport, Conn.: V. Ališauskas ir M. Leimonas.

Baltimore, Md.: J. Galinaitis ir J. Bartuška.

Kitų miestų: Antanas Žukas, Binghamton, N. Y.; J. Steponaitis, Jersey City; A. Milius, New Britain, Conn.

Pakvietimai adresuoti "Vienybės" adresu (šie šėrininkai malonės atsiimti savo laiškus patys): Antanas Šiaulys, J. Šimonis, Joana Urbanavičiukė, J. Vaitkus, P. Vaitekūnas.

NEPRIK. KONCERTAS.

Koncertas ir prakalbos rengtos paminėjimui Lietuvos Nepriklausomybės kun. Petkaus salėje pavyko gana gerai, nors šaltoka svetainė gadino kiek jaukumą. Artistai gražiai, kaip ir visada, padainavo. Aukų surinkta virš 200 dolarių. Publika pastebėjo, kad Šimutis kalbėdamas, neišstenėjo šaulių žygius delei Klaipėdos ir vis tik gyrė kariuomenę, kuri, pagal pačios Lietuvos valdžios pareiškimo, visai nedalyvavo tenai. Žmonių buvo apie 250 ir visi išsinešė gana malonaus įspūdžio. Gaila tik, kad tokis paminėjimas surengtas tokioje mažoje nežymioje salėje.

T. M. D. 44 KUOPOS SUSIRINKIMAS.

Malonėsite draugai atsilankyti į TDM. 44 kp. susirinkimą, kuris įvyks seredoje, vasario 21 d., 8 val. vakare, Lietuvių Nepriklausomingo Kliubo kambariuose, 55 Hudson Ave., Brooklyn, N. Y. Draugai, būtinai turėtumėt pribūti, nes turime daug svarbių reikalų del apsvarstymo. Taip ir nauji nariai gaus knygą "Psichologija".

Malonu būtų, kad kiekvienas Tėvynės Mylėtoj Draugijos narys atsivestų ir po naują narį del prisirašymo, nes kurie pri sirašys šį ir sekantį mėnesį, tai gaus visai veltui dvi knygas: 1) Tai gana svarbų istorinį dokumentą "Lenkų Sąmokslas Lietuvoje"; 2) Moksliška knyga "Psichologijos Vadovėlis". Tad gi gerbiamieji nariai nepraleiskite progos pakalbinti ir savo draugus prisirašyti prie vienintėlės kultūrinės organizacijos ir įsigyti virš minėtas gan svarbias knygas visai veltui.

P. M. Andrius,
44 kp. Pirmininkas.

† A. A.

Vasario 8 dieną persiskyrė su šiuo pasauliui Petras Yankus. Velionis buvo 51 metų, nevedęs, ramus ir teisingas vyras. Buvo "Vienybės" skaitytojas. Laidotuvės atsibuvo 12 vasario. Tapo palaidotas su bažnytinėmis apeigomis. Patarnavo graborius J. Garšva. Velionis paliko tris brolius ir sesutę Amerikoje, vieną brolį Lietuvoje ir vieną Rusijoje. Velionis išgyveno Amerikoje 15 metų.

Lai būna jam lengva Amerikos žemelė! **F. Yankus.**

PASKAITA.

SLA. 83 kuopa rengia paskaitą ir prakalbas vasario 28 dieną, New Plaza svetainėje. Paskaitą skaitys vietinis daktaras J. Misevičius apie tai, kaip pasisaugoti nuo limpamų ligų. Prakalbą gi sakys "Tėvynės" redaktorius Vitaitis, kurį brooklyniečiai pradeda mylėti kaipo gerą kalbėtoją. Įžangos bus imama po 10 centų lėšų padengimui.

Kom.

KANKLIŲ KONCERTAS.

Nedėlioje įvykęs Kanklių orkestros koncertas nekokį įspūdį padarė. Neatsilankė du artistai: rusas su armonika ir Vaineikis. Beto nebuvo ir vienos šokikės. Geriausia atliko prof. Hunkos svetimtaučių vaikų orkestrėlė. Ypač visiems patiko keturių metų "barabanščikas". Bet delei to koncerto neapsimokėjo rengti. Jei Kanklių okrestra būtų iš politikierių rankų išimta ir pastatyta ant dailės pamato, tai maž su laiku kas nors iš jos būtų.

Žmonių atsilankė gana mažai. Daugiausia buvo jaunimo, kuris linksmai pašoko. Laike koncerto buvo renkamos aukos pas pagadino įspūdį, ir sakyta prakalbos. Besakant prakalbą, kas ten iš lietuviškų fašistų pašvitino kalbėtojui į akis vaidrodėliu, atmušančiu saulės spindulius.

GAISRAS PAMIŠĖLIŲ LIGONBUTY.

Nedėlios ryte, apie 5:20, užsidegė Manhattan State ligonbūtis, esąs ant Ward Island, kuriame būna virš 1,800 pavojingai iš galvos išėjusių asmenų. Gaisro priežastis, spėjama, yra sutrūkę elektros vielos, kurios trūko, kuomet subatos vakare Karo Departamento darbininkai suplaišino dinamito ties Hell Gate, norėdami pagilinti kanalą. Namas, kuris sudegė yra 50 metų senumo ir buvo labai perpildytas pamišėliais. Nors daug sykių buvo tartasi su miesto ugnagesiais, kad laike pavojaus jie galėtų atvykti pagelbon, bet visi planai neįvyko. Sala, mat, priklauso valstijai, o ne miestui. Nors pagal teoriją turėjo būti nuolatos pasirengęs laivas važiuoti nuo 26 gatvės dokų su aparatais, jei kiltų gaisras, bet to laivo nebuvo. Ligoniai, kurie sudegė, buvo sutalpinti ant pačio augštojo trečio flioro, kur buvo apie 90 pačių pavojingiausių pamišėlių, kurie jei būtų laisvi, tai arba patys nusižudytų, arba kitus žudytų ir apipultų. Apie 60 jų išgelbėta nežiūrint nieko. Bet 22 sudegė, kartu su trimis sargais, kurie geroiškai bandė juos išgelbėti.

SUDEGĖ KRUTAMŲ PAVEIKSLŲ STUDIJA.

Nedėlios ryte apie 3 valandą užsidegė Cosmopolitan produkcijų paveikslų studija, esanti tarpe 126-127 gatvių ant Second Ave., New Yorke. Gaisras prasidėjo iš nežinomos priežasties. Sudegė daugelis artistų kostiumų ir keletas dekoracijų naujai filmai. Filmų nesudegė nei vienos. Viso nuostolių, sakoma, būsią apie milijonas dolarių.

ŽYDELKOS BYLA.

Raizenė, kuri ana meta nušovė žydą gydytoją Glicksteina, kuris ja vartojo nemorališkiems tikslams, tapo prisaikintųjų pripažinta kalta, ir gaus nuo 20 metų kalėjimo iki elektros kėdės. Prisaikintieji svarstė jos byla 12 valandų ir 15 minutų, pradedant nuo subatos.

LIETUVIŲ GIMNASTIKŲ KLIUBO VEIKIMAS.

Vasario 16 dieną atsibuvo L. G. Kliubo komitetavas susirinkimas, kadangi kliubo įstatymai nepavelina daryt svarbių nūtarimų komitetavuose susirinkimuose, taigi ir šiame susirinkime buvo priimami nauji sumanymai, tarpe kitų sumanymų buvo nepamiršta ir Lietuvos naš laičiai, kurie yra globojami Moterų Komiteto. Kadangi L. G. Kliubas kurėsi nuosavybę, taigi iždas nėra labai turtingas, tokiu būdu iždas pasiliko nekliudytas, bet nariai permatė reikalą sudėti aukų sulig išgalės. Prie to dar nutarta laukti sekančio mėnesinio susirinkimo, kur bus perstatytas dalykas. Paskui aukos tuoj bus perduotos Moterų Globos Komiteto įgaliotinėms.

Rašt. **G.J.Jokubaitis.**

ORGANIZUOJAMA LIETUVIŲ ŠAULIŲ RĖMĖJAI AMERIKOJE.

Šiomis dienomis mes apturėjome žiną, jogei Lietuvos Šaulių Sąjungos atstovo, pil. A Žmuidzinavičiaus, pastangomis yra organizuojama "Lietuvos Šaulių Rėmėjai Amerikoje" Laikinojon valdybon yra kviečiami šie veikėjai: A. Aleksis iš Springfield, Ill.; J. O. Širvydas iš Brooklyn, N. Y.; J. Bagdžiūnas iš Chicago, Ill.; F. J. Bagočius iš Boston, Mass.; kun. I. Česaitis iš Chicago, Ill.; J. E. Elijošius iš Chicago, Ill.; Dr. J. Jonikaitis iš Detroit, Mich.; Dr. A. Račkus iš Cicero, Ill.; L. Šimutis iš Brooklyn, N. Y.; S. E. Vitaitis iš New York, N. Y.. M. Valančius iš Chicago, Ill.; kun. J. Židanavičius iš Amsterdam, N. Y.

"VIENYBĖS" B—VĖS DIREKTORIAMS.

Eilinis Bendrovės Direktorių susirinkimas įvyks utarninko vakare, vasario 20, "Vienybės" nuosaviame name, kaip 8 val. vakare. Visi kviečiami susirinkti anksti, nes daug svarbių reikalų yra apkalbėjimui.

Sekretorius.

UŽKASTAS TURTAS.

Brooklyne, ypatingai William sburgo sekcijoje, yra užkastas turtas. Kas jį pradės kasti? Tai — pastatymas geros, lietuvių valdomos svetainės, kur galima būt lošti veikalai, daryt balai, laikyti susirinkimai, ir taip toliau. Daugelis lietuvių būriasi į kompanijas statyti gyvenamus namus. Ar nejsidrąsintų bet vienas tokis būrys pastatyti ir gerą svetainę, iš kurios pelnas užtikrintas? **X.**

APIE CARO DEIMANTUS.

Kaip buvo "Vienybėje" rašyta, kad Cypress Hills kapynėse tapo palaidotas tūlas jūrininkas ir kad žmonėse paėjo gandai, jog jo grabe yra paslėpti caro deimantai, atvežti kartu su jūrininko kūnu iš Vladivostoko. Bet žmonių vaidentuvė, matyti, yra tikresnė už faktus: kadangi iškasus lavoną vėl ir ištyrus, jokių deimantų nerasta. O per keletą savaičių del tokių įsivaizdinimų reikėta laikyti kariuomenę ant sargybos kapynėse, nes žmonių eidavo žiūrėti ir žiopsoti. Dabar skelbiama teorija būk deimantai buvę, ale tapr išvogti bevežant grabą jūromis.

Paieškau Kazio Jureno, Gilvidžių sod., Viešintų valsšč. Metai atgal adresas buvo toks: Chas. Jurenas, 8801 Buffalo Ave., So. Chicago, Ill. Turiu Jums iš Lietuvos laišką. Atsišaukt šiuo adresu:

Jonas Kasčius,
193 Grand St., Brooklyn, N.Y.

Jieškau savo seserų Saliomijos ir Bronislavos Pranevičių ir brolio Petro Pranevičiaus, gyvenusių Pucinėlių dvare, Panevėžio apskrities. Prašau žinančių man pranešti.

Kunigunda Pocienė,
173 Ten Eyck St., Brooklyn, N.Y. (17)

PRANEŠIMAS BROOKLYNIEČIAMS

Draugai ir Draugės!

Kaip galima biskį geriau pragyvent, kaip iš kokios dirbtuvės, aš parduodu groserne ir sykiu saldainių krautuvę. Kaip tik proga įsigyti žmogui geresnio gyvenimo. Pardavimo priežastis, turiu apleisti greitu laiku šitą valstiją. Labai geroj vietoj, tarpe di delių dirbtuvių. Atsišaukit: 143 North 11th St., Brooklyn, N. Y. (22)

Įvairūs Pardavimai

Prieinamai parsiduoda groserne ir Delikatessen krautuvė. Gera vieta, biznis gerai išdirbtas ir įvairių tautų apgyventas. Atsišaukite: Juozas Vaneikis, 326 Wythe Ave., kampas So. 1st St. Brooklyn, N. Y. (19)

Ant pardavimo Restaurantas Lietuvių ir ateivių apgyventoj vietoj. Parsiduoda už žemą kainą. Priežastį patyrsit ant vietos.

George Vaggelakus,
153 Grand St., Brooklyn. (17)

Parsiduoda Cafe geroje vietoje, išdirbtas biznis.
168 Roebling St., Brooklyn, N.Y. (17)

ALEX S. JOHNSON

Budavoju naujus ir taisau senus namus. Įrengiu ofisus, įtaisau storu frontus sulyg vėliausios mados. — Darbas garantuojamas Norėdami statyti naują ar taisyti seną namą bei biznio vietas, kreipkitės paduotu antrašu ar per telefoną.

ALEX S. JOHNSON
Carpenter, Cabinet Maker and Builder. General Contractor
Store fronts A Specialty
118 GRAND STREET
Tel. Gpt. 1490. Brooklyn, N. Y.

NENORI TARTI AČIU.

Demokratų politikieriai supyko ant savo partijos finansų komiteto pirm. Wallis, kad tas paskelbė visų žiniai, kaip demokratai surinko virš milijoną dolarių aukų partinei agitacijai ir ją visą išleido. Wallis smulkmeniškai išdėstė kas kiek davė ir kur pinigai tapo išleisti. Tas slaptybę mylintiems politikieriams labai nepatinka.

Jau paėmė dvi dieni balandžio ir gegužės mėnesiais McCaddin salėje, kuriose vaidins savo veikalą "Cukrinis Kareivis" ir dar kitą operetę. Paskutinis mažas ginčas su "Aido" Koru nepakenkė artistų ūpui ir visi noriai lavinasi bei dainuoja.

LIETUVIŠKA AKUŠERKA

Marijona Tamkienė
Gerai ir palagų ant pareikalavimo dieną ar naktį, taipgi ir nedėl dieniais. Darbą atlieka atsakantiai už prieinamą kainą
30 STAGG STREET
Brooklyn, N. Y.
Tel. Stagg 6731

Telephone 9759 Main
Fotografas
IR MALIORIUS
Nufotografuoja ir numalevoja visokius paveikslus įvairiausiomis spalvomis. Atnaujina senus ir kra javus ir sudaro su amerikoniškais. Darbą atlieka gerai ir pigiai.

Kreipkitės šiuo adresu:
JONAS STOKES
173 Bridge Str., C. Brooklyn, N. Y

Telephone 8832 Stagg
DOBROVOLSKIS
IR
RADZEVIČIUS

Graboriai
(Undertakers)
LAIDOTUVIŲ DIREKTORĖ
Balsamuojam ir laidojam numirusius ant visokių kapinių
456 Lorimer Street
tarp Grand ir Maujer gatvių
BROOKLYN, N. Y.

Tel. Stagg 9067.
MAY LEE BEAUTY SHOPPE
317 ROEBLING STREET
Brooklyn, N. Y.
VYRAMS IR MOTERIMS
Nagų Dailinimas — Odos Gydymas
Trinkimai — Plaukų darymas
Masažai — Plaukų dažymas
Ekstra nereikia mokėti už sutartis per telefoną
Galima susikalbėti Lietuviškai

Tel. Stagg 5410.
AR RENGIESI
pirkti ar parduoti krautuvę ar namą?
Kreipkis tuoj pas
UNITED REAL ESTATE and BUSINESS BROKERS
Notary Public
Atdaras kasdien iki 9 vak. Švenčiomis tadieninis iki 12 pietų.
118 Union Ave., netoli Grand St
Brooklyn, N. Y.

A. Kandrotas — A. Mikalauskas — A. Vikrikas
UŽSISAKYKIT SKILANDŽIUS ĮVAIRIOMS PRAMOGOMS

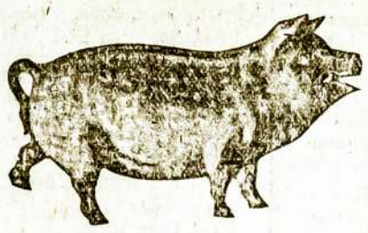

Didžiausia Lietuvių Mėsinyčia Visoje Amerikoje

Galima gauti tikro Lietuviško Skilandžio, paršiukų, Kumpių ir Visokios rūšies dešrų, pagal prieinamiausias kainas. Parduodame ogulnai ir paskirai ant vietos ir išsiuntinėjame ant pareikalavimo į visas kolonijas. Reikale kreipkitės ypatiškai ar per laiškus —

K. & M. CO.
123—125 GRAND STREET
Brooklyn, N. Y., Telefonas Greenpoint 3359

BEDFORD STUDIO
Puikiausia Galerija Brooklyne
J. MASINAUSKAS
&
M. SABALIAUSKAS
visiems gerai žinoma vieta
328 BEDFORD AV., B'KLYN, N. Y.
tarpe So 2-ros ir 3-čios gatvių

Fotografuojame ir Malevojame visokioms spalvoms paveikslus, kaip tai: Vestuves, grupes, šeimynas, Chorus ir pavienius. Atnaujinam senus ir padarom didelius. Darbas atliekamas pagal augščiausią artistišką skonį. Fotografuojame dieną ir naktį — už numažintą kainą. Todel jei mylite turėti aiškius, gražius savo paveikslus, visuomet kreipkitės šiuo adresu:
328 BEDFORD AVENUE, BROOKLYN, N. Y.

Tel. Greenpoint 4661
OTTO KRAUSE, Jr.
(Laisnio No. 0312)
PLUMBERIAVIMAS IR ŠILDYMAS
274 Wythe Avenue, Brooklyn, N. Y.
Res.: 88 North 3rd Str., Tel. Greenpoint 4661

— S—U—S—T—O—K —
Pamislyk pirma negu užsakysi kitą siūtą!
—PABANDYK—
POLLACK BROS., VYRIŠKUS KRIAUČIUS
13—15 Grand Street Extension, netoli Marcy Ave.
— Gyvuoja 15 metų —

Tel. Greenpoint 2282
J. RACOW
— Viktrolos ir Rekordai —
Pianų rolai, akkordionai, fonografai parduodami ant lengvų mėnesinių išmokėjimų
KODAKAI IR FOTOGRAFINĖS REIKMENOS
202 Grand Street — Priešais "Vienybės" Ofisą
Lietuviški rekordai ir roliai. Brooklyn, N. Y.

PASIRINK DABAR!
tarp paprastų, nepastovių darbų fabrikuose gerai apmokamos ir nuolatinės vietos ofise
Leisk savo dukterį į Biznio Departamentą
LINCOLN MOKYKLOS
ir kaip jūs, taip ji, pasinaudos iš progų, kurias mokykla suteikia
PILNI SEKRETORIAVIMO KURSAI Diena ir vakarais
Knygvedystė, Trumparaštis, Mašinėle rašymas
Prirengiame prie kolegijų. Anglų kalba pradžiamoksliams
THE LINCOLN SCHOOL
Broadway ir Bedford Avenue
Brooklyn, N. Y.
Kings County Banko Name

Įsteigta 1877 m.
F. R. ALLMANN WOOLEN CO.
321 BROADWAY
netoli
Williamsburgo Tiltinio Plėciaus
Marcy Ave. Stoties kampas Rodney Street
Brooklyn, N. Y.
Didelis Pasirinkimas Puikiausių Vilnonių ir Veltų Audeklų
AUDEKLAI BILIARDAMS
Per 40 metų gyvenome ant 71 Leonard Street

BIBLIJOS TYRINĖTOJAI LAIKO SUSIRINKIMUS
sekančiose vietose: —
Pėtnyčiomis, nuo 7:30 val. vakare
SOKOLŲ SVETAINĖJE, 190 GRAND STREET
Nedėliomis nuo 10:15 val. iš ryto
AM. L. KLIUBO SVETAINĖJE, 803 DRIGGS AVENUE
P. S. Šią pėtnyčią bus aiškinama APIE KRIKŠTĄ.
Įžanga už dyką — — — — — — — Kolektų Nedaroma