„VIENYBĖ" TAMSUMĄ IŠBLAŠKO-IŠVAIKO; LIETUVIŲ TVIRTUMĄ AMERIKOJ PALAIKO.

VIENYBĖ

—: LITHUANIAN SEMI WEEKLY :—

TAD. MIELAS TAUTIETI, SKAITYKI „VIENYBĘ, — SUTEIKSI TĖVYNEI DIDŽIAUSIĄ GALYBĘ!

NO. 35. Kaina 5 centai. BROOKLYN, N. Y. GEGUŽĖS (MAY) 1, 1923. Price 5 cents. METAI XXXVII.

(Telephone 2427 Greenpoint) Entered As Second Class Matter October 23, 1907, At The Post Office at Brooklyn, N. Y. Under the Act of March 3rd, 1879. (Telephone 2427 Greenpoint)

Kaune Atsirado 18 Partiju

RINKIMŲ KOMISIJA TIEK SĄRAŠŲ PATVIRTINO: SEPTYNIOS YRA SVETIMTAUČIŲ, KITOS LIETUVIŲ.

Lietuvos Valdžia Pardavė 512 Gautų iš Bolševikų Vagonų, Garvežius Sau Pasilikdama.

LIETUVOS DELEGACIJA NEPRIIMDAMA AMBASADORIŲ PROJEKTO DEL KLAIPĖDOS ĮTEIKĖ SAVĄJĮ.

Smulkesnės Žinios Apie Vokiečių Keliamus Suokalbius Klaipėdoje.

KAUNAS. Bal. 27. — Partijos įteikė savo kandidatų sąrašus Rinkimų Komisijai patvirtinti.. Išviso Kauno apygardoje yra 18 sąrašų, arba 18 partijų. Trys yra lenkų, du žydų, viena tautinių mažumų ir viena komunistų. Kitos partijos lietuvių.

KAUNAS. Bal. 26. — Lietuvos susisiekimo ministerija padarė sutartį su Latvija apie pardavimą Latvijai rusų bėgių platumo 500 prekių ir 12 keleivinių vagonų. Vagonai gauti iš Rusijos pagal taikos sutartį. Be to, latviai mūsų valdžiai buvo pasiūlę parduoti Rygoje esančius Lietuvos garvežius, kurių ten atsiūsta iš Rusijos skaičiuje iki 50, tačiau mūsų valdžia nusistačiusi tuos garvežius iš rusų bėgių platumo pertaisyti į Lietuvos platumo geležkelius, kad galima būtų vartoti saviems reikalams.

PARYŽIUS. Bal. 11. — Lietuvos delegacija Paryžiuje išdirbo savo projektą delei Klaipėdos krašto statuto ir jį įteikė Ambasadorių Tarybai. Taryba atidavė jį tam tikrai komisijai, kuri palygins lenkų projektą su lietuvių, ir raportuos Tarybai, kurie punktai sutinka, o kurie ne. Tada Tarybos pilname posėdy dalykas bus sprendžiamas. Diena to pilno posėdžiai nėra paskirta.

(Spec. kor.) Penktadienio rytą jau buvo pastebima Klaipėdos krašte svetimų gaivalų pastangos sukūrstyti gyventojus. Tą dieną pašto, telegrafo, telefono įstaigoj, o taip pat elektros stoty valdininkai ir darbininkai daugiausia vokiečių organizacijų nariai, paskelbė streiką.

Einąs vyriausio krašto įgaliotinio pareigas p. Budrys davė suprasti, kad jeigu valdininkai, tuo tarpu daugiausiai vokiečių piliečiai, atsisakė tarnauti tose įstaigose, jiems lieka tik padėkoti už patarnavimą ir pasiūlyti apleisti kraštą. Kitą dieną, kitiems valdininkams stojus prie darbo, daug darbininkų pareiškė, kad jie buvo suvadžioti svetimų agitatorių ir prašo priimti į darbą. Tuomet svetimieji gaivalai pradėjo kūrstyti streikuoti geležinkeliečius.

Šeštadienio nakty nežinomi asmens, matyt, provokatoriškai jieškodami erzinimo priežasčių, nuvertė Klaipėdoj kaizerio laikų vokiečių paminklus.

Sekmadieny Smeltės priemiesty tų pačių gaivalų buvo surinkta minia, kuri pradėjo eiseną grasinamu ūpu. Atkartotini policijos reikalavimai išsiskirstyt nebuvo išpildyti ir po energingų reikalavimų teko pavartoti ginklai. Minioje buvo vienas užmuštas ir šeši sužeisti.

Kūrstymai tais pačiais tikslais buvo pradėta ir šilutėj. Pirkliai išleido atsišaukimą, kūrstydami prie riaušių ir sodžiaus darbininkus. Tų kūrstymų vadai klaipėdiškiai suimti, o vokiečių piliečiai išsiųsti. Kiršinimo reikalui iš anapus Nemuno leidžiami gandai, kad Lietuvos delegacijai Paryžiuje siūloma atiduoti Tilžė už prisidėjimą prie Lenkų-Francūzų sąjungos.

Iš visa ko matyti, kad visi tie žygiai, kurie neturi jokio pritarimo sodžiuje, yra suorganizuoti miesteliuose išimtinai demonstracijai, kuri galėtų paveikti į Paryžiaus derybas. Toks tiklas paaiškėjo ir iš to, kad jau šeštadienį balandžio 7 d. vokiečių radio stotis paleido francūzų kalba aliarmuojančias žinias apie nepasitenkinimą Klaipėdoj Lietuvos valdžia. (Elta)

POPIEŽIUS PADARĖ NAUJĄ ŠVENTĄJĄ.

Roma. Peržengdamas tradicijas, popiežius pakėlė seserį Terezą, francūzę, iš Karmelitų kliošto riaus, į pirmo laipsnio šventasias, nors ji tik 24 metai kaip mirė. Neivienas popiežius taip greitai nekeldavo. Terezė įžengė vienuolynan būdama 15 metų. Ji buvo poetė, rašėja ir artistė. Šventinimas buvo labai puikiai atliktas. Jį matė virš 60,000 žmonių.

FRANCUZAI NESISKAITO SU ŽMONĖMIS.

Damaskus. Pirmą sykį susirinkusi syriečių rinktoji Taryba išsiskirstė triukšmingai, kadangi francūzų okupacijos delegatai griežtai stojo, kad Francijos politika nebūtų svarstoma, bet užgirta. Delei to, Taryba supyko. Laikraštis, kuris aprašė tą posėdį, tapo francūzų uždarytas. Žodžiu, syriečių neužsiganėdinimas francūzais eina didyn.

Į Dangų Nuėjo Gazaunė.

Atlantic City, N. J. Nedėlios vakare, plyšus boileriui, į palanges nuėjo viena iš čionykščių gazaunių, nunešdama kartu ir nevieno piliečio langų stiklus bei drąsą. Du piliečiai, kurie nepaspėjo pasprukti, tapo lengvai apdeginti ir pritrenkti. Beto piliečiai negaus gazo keias dienas ir valdyba išleido proklamaciją, kurioje kviečia gyventojus taupyti jį. Drąsa keleto darbininkų, kurie nepaisydami pavojaus, šoko uždarinėti klapanus, gaisras nepasiekė visų kubilų, kur buvo apie pusantro milijono pėdų gazo.

Nesusitaiko Su Laiku.

Boston. Massachusetts valstija pavarė laikrodį valanda pirmyn del taupymo, bet kitose Naujos Anglijos valstijose dalykai labai susipainioję. New Hampshire valstijoje yra uždedama bausmė $500 už pavarymą laikrodžio, o Maine, Vermont ir Rhode Island paliko savo piliečių nuožiūrai tą dalyką. Maine miestely Biddeford bus du laikai: fabrikai ir biznio vietos laikysis prie taupymo, o mokyklos ir kiti miesto ofisai laikysis seno "gerojo" laiko.

SKUNDŽIA MONOPOLNINKĄ.

Washington. Federal Trade komisija padavė teisman Eastman Kodak kompanija, kad ji pasigavusi monopolę ant gaminimo ir pardavimo krutamų paveikslų filmų, neduoda kitiems gamintojams gyvuoti rinkoje Kompanija turės atsakyti į apkaltinimus bėgy 30 dienų.

ANGLIJOS PREMJERAS VAŽINĖJASI.

London. Sąryšy su kalbomis, kad dabartinis premjeras, Bonar Low, pasitrauks, daug svarbos kreipiama į jo kelionę laivu. Nei laivo vardas, nei kur jis keliaus, nėra paskelbtas. Kadangi parliamentas yra susirinkęs ir posėdžiauja, tai tokis premjeros prasišalinimas yra keistas.

LIETUS PADARĖ POTVINĮ.

Washington. Didysis lietus subatos nakty čionai padarė keliose vietose potvinį. Pora automobilių apsivertė vandenuose ir viena moteris bei vyras yra žuvę. Daugelis kit automobilių įvažiavę į balas, ar duobes tik su policijos pagelba išsigelbėjo. Washingtono skerdyklose prigėrė pora šimtų kiaulių, kuomet pakilo upės vanduo.

Vokiečiai Superka Rumunijos Kasyklas.

Berlin. Kapitalistas Stinnes nupirko turtingiausią Rumunijos bauksito kasyklą, iš kurios dirbama yra alumino metalas. Bauksitas bus vežamas į Vokietiją ir ten elektros pečiuose tarpinamas.

AREŠTUOTA JUOZAS BALTRUŠAITIS

PITTSBURG. Bal. 28 iš šio miesto paduodama sekanti žinia:

"Areštuota 22 komunistai, kur randasi ir viena moteris, kurie, kaip valdžia sako, rengėsi atšvęsti pirmą gegužės. Valdžia padarė medžioklę ant jų ir sako, kad medžios tol, iki visi nužvelgti žmonės atsidurs kalėjime. Tarpe areštuotųjų yra ir Juozas Baltrušaitis, spaustuvninkas; Fred Merrick, buvęs redaktorius ir Jurgis Katsiolus, chikagietis. Jie visi esa atsižymėję komunistų darbuotėje."

Juozas Baltrušaitis turėjo pretenzijų būti "Leninu" lietuviams. Policija iš jo spaustuvės išvežė kelis vežimus revoliucinės literatūros.

Kliuksai Pasirodė Newarko Bažnyčioj.

Newark, N. J. Kunigui Greenly besakant pamokslą prieš katalikų tikėjimą metodistų bažnyčioje ant kampo New York Ave. ir Ann St. nedėlioje, į bažnyčią įėjo 12 moterų ir 4 vyrai, visi apsigaubę kaip Ku Kliuks Klano nariai. Moterys pasisakė esančios "Ponios Nematomos Imperijos", o vyrai "Karališki Raudonų Rubų Raitelioi". Pirmą įėjo vyras, nešdamas Amerikos vėliavą, už jo ėjo moterys, o paskui trys vyrai, visi ėjo dainuodami "Pirmyn, Kristaus Kareiviai". Po to jie įteikė kunigui savo konstituciją, ir išėjo lauk.

TURKAI BANDO FRANCUZUS UŽ NOSIES VESTI.

Paris. Galva francūzų delegacijos Lozanos konferencijoje turėjo pasikalbėjimą su premjeru Poincare, kuriam nurodė, kaip gudriai turkų galva Ismet Paša visus už nosies vedžioja. Kuomet francūzai asmeniškai su Ismetu kalbasi, tai nėra geresnio draugo Francijai kaip jis. Esą jis sutinkąs su visais francūzų privedžiojimais, tik vat jo valdžia Angoroje nenori priimti Ismeto rekomendacijų. Bet kaip tik ateina komisijų posėdžiai, tai Ismetas lieka kietas kai uola. Todel francūzų spauda skaito turkus savo priešais dabar. Ką Poincare nutarė, nėra skelbiama. Tik tiek žinoma, kad valdžia mobilizuoja Afrikoje juodukų ir arabų kareivius, kuriuos siunčia į Syriją.

Boikotas Prieš Cukrų.

Washington. New Yorko, Baltimorės ir kitų miestų moterų bei gaspadinių kliubai rengiasi ir agituoja už boikotavimą cukraus. Jos tiki, kad didieji pramoninkai tyčia kelia kainas su tikslu pasipelnyti. Todel ragina visus komažiausia pirkti cukraus.

Lenkija Grąsina Dancigui.

Varšava. Dalyvaudamas pradžioje darbų prie įtaisymo naujo Lenkijos uosto Gdynios, prezidentas Vaicekauskas pasirūpino pagrąsinti Dancigui, kurį valdo vokiečiai ir delei kurio sabotažo lenkai yra priversti statytis Gdynios uostą ir išleisti ant to 50 milijonų aukso markių. Gdynios uostąs turės gilumo 42 pėdas, o Dancigas teturi 24. Prezidentas pasakė, kad Lenkijos valdžia pradės ekonominę kovą prieš Dancigą ir spaus finansiniu būdu. Esą Dancigo valdžia nepildo Versalės sutarties dvasios, todel Lenkija galiau kompromisų nedarysiant ir bandys spėka gauti savo teises.

Demokratų Kandidatai į Prezidentus.

Washington. Demokratų partijos lyderiai nurodo, kad tėra du vyrai pas juos, kurie šiek tiek tinka į prezidento vietą. Vienas tai Wilsono žentas, McAdoo, kurį Vileišis buvo pasamdęs lietuviams už advokatą, o kitas tai senatorius Underwood. Apart jų pietinėse valstijose kyla keletas kitų, bet jie nežymūs. Bet jei Underwoodo ir McAdoo šalininkai perdaug susiskirstytų, tai galės tapti kandidatu visai nežymus vyrukas.

VOKIEČIAI SABOTAŽĄ PADIDINO.

Dusseldorf. Nors francūzai laukia iš Berlino šią savaitę nuo kurioje vokiečiai pasiūlytaikytis, bet sykiu junta, kad dienų sabotažas Ruhre vis didėja. Esą atvykę naujų agitatorių iš Berlino. Keliose vietose tapo perkirsta telegrafo ielos. Padaryta ir žygių su tikslu pagadinti gelžkelius. Į vieną traukinį mesta dinamito, kuris užmušė tris francūzus.

POLITIKIERIAI SUSIRUPINĘ SVARBIA KOMISIJA.

Washington. Kuomet pereitas kongresas pabaigė savo sesiją, tai Užsienio Reikalų Komisijoje buvo dešims republikonų ir šeši demokratai. Republikonai ėjo prieš Tautų Sąjungą ir jos darbus, o demokratai už. Dabar gi yra vakansijų toje komisijoje šešios, ir demokratai, atsižvelgdami į tai kiek republikonai dabar turi astovų kongrese, nori, kad komisijoje būtų devyni republikonai ir septyni demokratai. Na, o penki iš dabar esamų narių griežtai priešinasi Tautų Sąjungai kiti gi svyruoja ir eina su Prezidentu Hardingu. Tokiu būdu, jei republikonai nesusitvarkys, tai ta komisija priims Hardingo pasiūlymą, kad Amerika įstotų į Tarptutinį Teismą.

Santiago, Chile. Pietų Amerikos valstybių konferencijos delegatai tapo išgąsdinti žemės drebėjimu, kuris sudrebino langus ir suskėlė sienas. Nekurie delegatai iš baimės net pašoko, kuomet žemė sutrenkė du sykiu.

TURKAI PRADĖJO KONCENTRUOTI KARIUOMENĘ PRIEŠ FRANCUZUS SYRIJOJE.

Delei To Francuzai Mano Tenai Turėti 55,000 Ginkluotų Vyrų.

KLAIPĖDOS KRAŠTUI KARO KOMENDANTU NUSKIRTA KARININKAS VITKAUSKAS.

Missouri Valstijos Universiteto Studentai Dalyvavo Nulinčiavime Juoduko Už Užpuolimą ant Profesoriaus Dukters.

LAUSANNE. Bal. 29. — Turkams pradėjus telkti kariuomenę Syrijos parubežiu, francūzai irgi tą patį pradėjo daryti. Dabar jie turi apie 35,000 kareivių Syrijoje. Tat manoma pasiųsti dar dvi divizijos, kuomet būtų 55,000 vyrų, neskaitant 25,000 anglų Konstantinopoly. Pasirodo, kad turkai, pasitikėdami savo kaičiais, nori alijantus išvyti iš okupuojamų ir nuo Turkijos timtų kraštų. Taikos konferencija dar nieko nėra išsprendusi, nes nesusitaikoma finansiniais ir ekonominiais klausimais.

KLAIPĖDA. — Nuo Bal. 11 Klaipėdos miesto ir krašto karo komendantu tapo paskirtas karininkas Vitkauskas. Budrys gi eina pareigas vyriausio Lietuvos komisaro, arba įgaliotinio.

COLUMBIA, MO. — Missouri valstijinio universiteto studentai ir mislinčiš penkių šimtų žmonių su rikavimais ir džiaugsmu žiūrėjo kaip tapo pakartas po geižkelio tiltu juodukas Scott, buvęs universiteto dėnitorius. Mat ji vieno profesoriaus duktė, Almstedžiutė, 14 metų mergina, įskūndė būk jis norėjęs ją užpūlti ties tuo pačiu tiltu vieną vakarą. Susiagitavę studentai todel išėmė juoduką iš kalėjimo ir pakorė. Universiteto vedėjas vienok išleido pareiškimą, kad nei vienas studentas tame darbe nedalyvavo.

MASKVA. Bal. 29. — Atsidaręs "Gyvosios Bažnyčios" sobaras čionai pritarė komunistų partijos programui, išskyrus tą dalį, kur sakoma, kad revoliucijos keliu einant reikia kovoti su religijos pritarmis. Gyvoji Bažnyčia yra ta pati pravoslavų bažnyčia ir popai, tik jie nori išmesti "buržuazijos kontrolę" iš cerviu ir parapijų. Jos vadai sako, kad Markso materializmą gaima sutaikinti su Kristaus idealizmu. Išviso sobore dalyvauja apie 500 delegatų. Jų tarpe yra ir amerikonas vyskūpas Blake ir kunigas Hartman, kurie dairosi bene įspraus patogų kylį Rusijoj del išplėtimo protestantizmo.

Iš Darbo Lauko

Berlin. Vokietijos darbininkai rengia didelę Gegužinę, kaipo protestą prieš Ruhro okupaciją. Jų vadai nurodo, kad tik dėka darbininkų sabotažo, vokiečiai taip gerai laikosi prieš okupantus. Todel jie reikalaus, kad valdžia tol nesileistų francūzams, kol negaus gerų užtikrinimų, jog bus kaip nors susitarta. Nes jeigu sykį sabotažas būtų atšauktas, tai antrą sykį jį būtų sunku sukelti.

New York. Ward kepyklose darbininkai grąsina streiku delo, kad kompanija atsisako toliau pripažinti uniją ir mano kepyves padaryti "open shop".

Stokholm. Socialistų partija rengiasi gražiai atšvęsti Gegužinę. Parodą sostinėje ves rezigravęs socialistų premjeras Brantingas. Gatvekariai neaikštinės iki pietų.

Budapest. Vengrijos valdžia uždraudė visokias darbininkų parodas ir nešimą raudonų vėliavų, gegužio pirmą dieną. Yra pavelyta laikyti tik mažus susirinkimus salėse.

London. Anglijos darbininkai rengiasi apvaikščioti Gegužinę Hyde Parke, kur iškels raudonas vėliavas ir išklausys kalbėtojų.

Paris. Policija laukia, kad šįmet gegužinės šventė būsianti silpna. Mat, darbininkų tarpe eina dideli ginčai ir nesutikimai, o karščiausi komunistų vadai sėdi kalėjime. Vienok, keletas unijų nutarė streikuoti ir nedirbti tą dieną. Pradžią davė taksi šoferiai, paskui dresių siuvėjos, gatvekarių darbininkai, gazaunių, keptuvių ir kitų unijų.

New York. Minkštųjų anglių kasyklų savininkai užsipuolė ant anglekasių unijos ir ant jos taip vadinamos "check-off" sistemos,, pagal kurią iš darbininkų algų patys savininkai turi atrokuoti duokles unijai. Esą tokiu būdu unija surenkanti kas met virš 15 milijonų dolarių, kuriuos unija vartojanti kovai su savininkais.

Iš Amerikos Lietuvių Gyvenimo

ŠIA TALPINAMA ŽINIOS IŠ AMERIKOS LIETUVIŲ GYVENIMO ĮSIMTINAI. RAŠOMA MŪSŲ GABIŲ KORESPONDENTŲ APIE TEATRUS, BALIUS, PRAKALBAS IR ABELNĄ JUDĖJIMĄ.

BROOKLYN, N. Y.

"Aušros" Vakarėlis

22 d. balandžio atsibuvo vakarėlis sukaktuvių 10 metų nuo "Aušros" įkūrimo. Tą vakarėlį surengė tam tikras komitetas, kurian įėjo ir lietuvaitės moterys inteligentės, kaip: J. Valukienė, M. Misevičienė, J. Mikolainienė ir kiti.

Nuėjus salėn taip smagu ir griaudu darėsi, prisiminus praeitį, kaip sunku buvo inteligentams veikti prispaustiems, o apie moterų veikimą tuomet nei nemanyta. Tik viena D-ro Jono Šliupo žmona buvo girdžiama; paskui jau rados ir daugiaus. Praėjo 40 metų, ir visai kita gadynė šiandien. Jau šiandien visur matom ir moteris, kaipo tautos budintojas, lygiai kaip motina stovėdama prie savo kūdikio lopšelio, žadina savo kūdikį, kad jis neverktų ir skubintų augti. Taip ir L. moterys stovi prie tautos lopšelio ir žadina savo broliukus, bei seseles, kad jie greičiaus susiprastų ir stotų eilėn darbuotojų, pakėlimui savo tautos. Taigi ir tą vakarą, kaip minėjau, Jieva Valukienė, M. Misevičienė ir kt. taiso stalus ir sodina svečius, linksmai šypsančiais veidais. Kaip smagu matyti moteris, kurios pasekė D-ro Šliupo žmonos pėdomis. Šliupienė buvo "Aušros" rėmėja, kuriai prisiėjo ir visas savo turtas pašvęsti del savo tautos atbudimo. Ir sunkiai praleisti jaunas dienas. Bet aš manau, kad jos šiandien yra smagu, kad į jos sunkiai pramintus takus, stojo kitos lietuvaitės ir jos nors surengė taip puikiai vakarėlį paminėjimui 40 metų "Aušros" sukaktuvių, sukviesdamos taip gražų būrelį lietuvių, kurie išnešė malonu įspūdį ir lengvai paseks Aušrininkų pėdomis. Kaip praeis vėl tiek metų, tai jau minės kiti, ir jau kitos lietuvaitės rengs vakarėlius, ir gal daugiaus jau bus moterų rengėjų.

Bet kas minės ir kokius laikraščius minės čia Amerikoj, tai ateitis parodys. Kaip šiandien pasijaučia, tai prisieis minėti Brooklyno "Vienybė." Nes ji teisingiausia tarnauja savo tautai. Ir tą vakarą daugiausia su ėjo, tai "Vienybės" rėmėjai ir skaitytojai. Tie nebijojo ir pasirašyti savo vardo ant laiškų Šliupui ir Basanavičiui. O kiti bijojo pasirašyti, ir netik nesirašė, bet kai kunigas Milukas kalbėjo, primindamas Joną Šliupą, tai pasigirdo balsas kad nereikia Šliupo. Kunigas sako: kad nereikia, tai aš nekalbėsiu. Bet kiti balsai radosi, kad: reikia, reikia! Taigi tokie žmonės visai pamiršta, kad jų sakymas "nereikia" nieko nereiškia, tik sau gėdą pasidaro. Juk Šliupo vardas nė kuomet nebus ištrintas iš istorijos lapų, taip ir kožno, kas kaip bus vertas, taip ir minės.

Nežiūrint tokių balsų, kad "Šliupo nereikia," reikia tarti nuoširdus žodis lietuvaitėms, kad jos taip puikiai surengė; o tai ne buvo lengva. Bet kur moterys savo rankas prideda, viskas gerai būna; nėra piktumų, tik malonumu, ir kiek teko girdėti visi džiaugėsi puikum parengimu.

K. Širvydienė

BROOKLYN, N. Y.

Kun. Bumšos prakalbos

Balandžio 23 d. įvyko prakalbos kunigo Petkaus svetainėje kur žmonių susirinko apie 45. Nors krėslų labai daug buvo prinešta, bet liko tušti. Vakarą atidarė Krušinskas ir pabėdavojo, kad publikos nėra. Perstatė kalbėti "Garso" redaktorių L. Šimutį. Tas išėjęs, pasidaire, kad mažai žmonių ir visai mažai kalbėjo, tik pasakė, kad lankėsi socialistų ir tautininkų prakalbose ir girdėjęs, kad abeji dikčiai melavo.

Perstatė kalbėti "Laivo" redaktorių kunigą Bumšą. Tas išėjęs irgi nustebo žiūrėdamas į tuščią svetainę ir ištarė šiuos žodžius: sako — "mūs katalikai žymiai eina mažyn: senesni išmiršta, o jaunesni išeina į bedievius." Tema jo prakalbos buvo kas Seimą sugriovė. Žinoma kunigėlis kaltino bedievius, o gyrė katalikus. (Prakalbų turinio atpasakojimą apleidžiame, nes jei parapijonai nesurinko išklausyti kunigėlio vapalionių, tai suprantama "Vienybės" skaitytojams jos dar neįdomesnės yra. — Red.)

Aukas rinko du kartu ir vos vos surinko $52.40. Dešimtinės nei vienos nedavė. Stambiausią auką tai Šimutis davė $5.00, tada kita moteris, neapsileisdama redaktoriu, davė $6 Buvo prašyta duoti klausimai, bet niekas neklausė išskyrus Kircilio, kuris klausė kelių nesąmonių.

J. Kas

CENT. BROOKLYN, N. Y.

Bal. 18 d. 1923 m. Šv. Jurgio parapijinėje salėje Lietuvos Šaulių įgaliotinis Amerikoj g. Žmuidzinavičius, laikė prakalbos, Šaulių reikalams, ir rodė krutamus paveikslus, iš paskutinių nuotikių Klaipėdoj. Kalbėtojas gana sekmingai nupiešė Šaulių istoriją, nuveiktus darbus; kaip tai, kovos su lenkais, užėmimas Klaipėdos ir tolimesnį tikslą Šaulių. Gerbiamas kalbėtojas vardan Šaulių pareiškia, kad Šauliai niekados nenusiramins kolei nebus atimtas iš Lenkų Vilnius ir visi Lietuviai priklausanti dabar okupuoti kraštai.

Paskum rodė krutamuose paveiksluose Klaipėdos miestą. Klaipėdos sukilimą, Šaulius, sukilėlių vadą Budrį, agitatorius, kaip tai pil. A. Ivaškevičių prakalbas sakant, pil. Martų ir kitus amerikiečius prisidėjusius prie sukilimo Klaipėdos. Abelnai galima sakyti, kad g. Žmuidzinavičius yra geras kalbėtojas ir moka publiką užžavėti, kuo ir buvo visi patenkinti. Paskui buvo renkamos Šauliams aukos, nors publikos buvo neperdaugiausia, bet surinkta $81.20.

Aukavo šios ypatos: — po $10.: TMD. 44 kp., Mataušas Stalgys. Po $2.: J. Jasiūnas, M. Zabriškevičius; po $1.: — J. Valančius, A. Kavaliauskas, A. Daukantas, P. Šeškus, K. Čižauskas, Al. Savaranka, A. kun. Kuodis, P. Povilaučius, A. Deltuva, J. Malūnas, St. Norvaišis, A. Gudeikis, M. Liutkus, J. Zabelskis, K. Kairis, A. Zabolionis, L. Rimkienė, M. Vaičiūnas, J. Karoliukas, V. Meiliūnas, Ant. Matulionis, A. Brangaitis, V. Zarumba, S. Savickas, A. Gudanauskas, J. Zubavičius, J. Vitkus, A. Spaičis, L. Pranckiūtė, Zvinė, P. Savickas, Ona Kairiūtė, V. Budinavičius, M. Milinavičius, T. Adomaitis, J. Jaknevičius, Ag. Juočiapis, Ab. Benderis, H. Wirienė, J. Arumavičius. Smulkių $17.20. Iš viso $81.20.

J. A.

C. BROOKLYN, N. Y.

Bal. 21 TMD. 44 kp. buvo surengusi prakalbas paminėti 40 metų nuo "Aušros" išleidimo. Kalbėtojai buvo J. O. Širvydas ir J. W. Liutas, bet atsilankė tiktai J. O. Širvydas. Žmonių buvo vos 12 ypatų: 10 vyrų ir dvi moteri, taip kad kalbėtojui buvo net gėda pardėt kalbėti. Bet ačiu mūsų gabiam Lietuvos Tautos rėmėjui, pil. Širvydui, vistiek neatsisakė kalbėti, kad ir mažai buvo žmonių. Nupiešė visą Lietuvos istorinio laikraščio gyvenimą.

Man teko pasiteirauti del kokios priežasties publika visai ne atkreipė atydos ant tokių istoriškų prakalbų ir visai neatsilankė ir dar nekurie ir kitus agitavo, kad neitų, sakydami: nu, nori gauti Salemono galvą. Mat, nekurie sužinojo, būk pra kalbų rengimo pirmininkas parašė korespondenciją "Vienybės 31 No. apie prakalbas pil. A. Ivaškevičiaus, kurios buvo C. Brooklyne 7 d. Balandžio, ir nekuriuos išvardijo Salemono galvoms, ir neužsiganėdindamas aukų davimu tų, kurie davė dolarį ar mažiau. Tas korespondentas nepermato, kad tie žmonės, katrie aukoja dolarį ar ba mažiaus, daugiausia atsilanko ant visokių vakarėlių ir visur duoda aukas. O tokių vakarėlių beveik žėdna savaitė būna. O toks katras 10 dolarių aukavo, tai tik ant metų sykį ir tai tik partijos reikalams, o ne kitoms Lietuvos įstaigoms aukauja. Todel kiti žmonės ir nebėjo ant šių prakalbų.

Kirvis

ROCHESTER, N. Y.

Darbai eina gerai. F. Kemėšio prakalbos. Nauji vargonai ir nauja klebonija

Pas mumis darbai eina gerai visose išdirbystėse, o labiausia pas kriaučius, ir užmokestys nėra blogiausios iki šiolai. Tik nežinia kaip bus po pirmo Gegužės, nes žadama eiti į streiką, jei nebus sugrąžintos senos algos.

Balandžio 2 dieną čionai kalbėjo, kaip plakatos garsino, Fabijonas Kemėšis apie pagerinimą darbininkų gyvenimo. Žmonių prisirinko pusėtinai bažnytinėje svetainėje. Na, ir "gerino" darbininkų gyvenimą: išgyrė Rusijos bolševikus, kad teisingiausia elgiasi pasauly; tik tiek negerai daro: kam šaudo kapitalistus. Sako: reikia paimti nelaisvėn ir pristatyti prie sunkių darbų.

Priminė ir apie Lietuvą, kad atsirado jau ir Lietuvoje apie pora milijonierių. Sako: mes čion perkame bonus, aukaujame visokiems kalbėtojams ("ir pats pirkau boną už $100, o ką aš turu už tai?) Sako: mes esame kvaili. O gal ir teisybę pasakė?

Bolševikai negali atsidžiaugti tokiu kalbėtoju. Ot, sako, teisybę pasakė, geriau kaip Bimba ar Jukelis.

Praeitą žiemą sumanėme pirkti naujus vargonus. Visi dirbom kaip galėdami. Pinigų pririnkta; vargonai nauji, viskas gerai, bet kur tau: dabar sumanė kad neatbūtinai reikia naujos klebonijos ir vėl ant mūs uždėjo kolektą. Nežinia, ką iš to susilauksime, duok ir duok. Ta klebonija nėra taip reikalas, nes visai prie bažnyčios turime parapijos neblogiausį namuką, kurį aptaisius klebonui su gaspadine dviems užtektų. Bet ne — reikia su daugeliu rūmų. Mano nuomone, jeigu mūsų namas negeras, tai tegul vyskupas pastato kitą, bo mes čion mokam, duodam pinigus, parapiją užlaikom o klebonas algą pasikelia mūsų nesiklausęs ant 300 dol. į metus. Paklausus, kaip tai: mes algą mokam ir nieko nežinom apie pakėlimą, jis atsako: man vyskupas pakėlė, tik jūs turite man užmokėti.

Seniau mūsų parapijoj buvo kuogeriausia tvarka ir viskas buvo gerai, bet paskutiniu laiku keletas bolševikėlių nuo Joseph Av. įsiskverbė į mūsų tarpą. Pora metų atgal jie dergė mūsų draugijas ir mūsų parengimus, bet dabar lenda pas mumis į komitetus ir į ne savo dalykus. Kaip tik jie prie mūsų atsirado, tai visokių negerumų atsirado. Vargonininkas esą neatsakantis; tą paleidus, perėjo bent keli, ir vis negeri.

Jurgietis.

SCHENECTADY, N. Y.

A. A. Juozas Rupšis

Čionai pasimirė seniausias lietuvis biznierius, Juozapas Rupšis, palikdamas moterį ir tris kūdikius liūdėsy. Jis buvo žmogus prielankus ir visų mylimas bei gerbiamas už savo gerus darbus. Jei kuriam lietuviui atsitikdavo nelaimė, tai visados kreipdavosi pas Rupšį, pas kurį visados rasdavo užjautos iš tikros širdies. Tik prieš mirtį buvo susirengęs važiuoti į Tėvynę Lietuvą svečiuotis, bet štai ši Amerikos žemelė užėmė jam akis. Jo plenai ir džiaugsmai nuėjo be naudos. Lai būna jam lengvas atilsis svetimame krašte!

J. G. Max

ELIZABETH, N. J.

Bolševikus išmetė lauk kaip mėsininkas žarnas

Seredoj 18 d. bal. p. A. Lutvino svetainėje įvyko Lietuvių Laisvės svetainės Bendrovės narių susirinkimas. Susirinkimo tikslas buvo apkalbėjimas L. L. S. B. reikalų, ir ateitis darbai.

Pirm. F. Savickas atidarydamas susirinkimą, praneša, kad valdyba savo darbą varo pirmyn kaip tai konstitucijos ir lo tų nupirkimas jau yra — beveik užbaigtas, bet šėrų parda vinėjimas bei pirkimas yra dikčiai paraližuojamas per mūsų bolševikus, kurie jau dabar lanko susirinkimus kaipo draugijų delegatai, nuo mirusių savo draugysčių, arba džiova sergančių. Jų tikslas ne prisidėti prie svetainės statymo, bet griauti, ir prašo susirinkusių, kad tartų savo žodį, ką valdyba turi daryti su tais žmonėmis, kurie griauna pradėtąjį darbą.

Bolševikai iš sykio sukėlė didžiausį lermą ir pradeda valdybą kolioti visokiais bjauriais žodžiais (kurių laikraštyje gėda minėti).

Direktoriatas tuomi prieš bolševikus nusidėjo, kam jie girdi, mūsų darbais perstato susirinkimui ir dar įteikia rezoliuciją susirinkimui kaipo rekomendaciją, kad visi ardytojai šio darbo būtų prašalinami iš susirinkimų ir iš narių L. L. S. B. tarpo.

O mat bolševikėliai kaip tik ir yra griovėjai svetainės statymo.

Po didelių ginčų, ir kolionių, beveik kumščių, iš abejų pusių (mat jau supykino ir valdybą) rezoliucija tampa priimta beveik vienbalsiai, kad bolševikai mest laukan; bolševikai mato, kad bus prašalinti iš susirinkimo eina patys laukan, kum ščius iškėlę augštyn koliodami visokiais žodžiais ir šaukdami kad "mes jus pafiksinsime." Tai taip bolševikai ir tampa prašalinti iš L. L. S. Bendrovės tarpo.

Dabar vietos lietuviai juokiasi iš bolševikų sakydami, kad, girdi, L. L. S. B. pasielgė su bolševikais taip kaip mėsininkas paskerdęs kiaulę išpjauna mėsos šmotą ir išmeta laukan kaipo niekam netikusią, kad nei batų negalima pasitept.

Vertėtų ir kitoms draugijom taip pasielgti su bolševikais, ir braukti laukan iš lietuvių tarpo.

Viską žinąs

STRAIPSNIS XVIII.

Pramokinimas Pūslės.

Yra daug sunkiau kūdikį pramokinti sukontroliuoti savo šlapumo pūslę. Abelnai, ta pati sistema gera kaip aną sykį minėjome. Suprantama, kūdikį ant puodo reikia sodinti dažniau, gali būti, kas valandą, jei jis nemiega. Laipsniškai jį galima įpratinti parodyti kada jis nori šlapintis.

Verkimas.

Verkimą negalima skaityti papratimu pas kūdikį, nes tai vienatinis būdas, kuriuo jis pareiškia savo norus. Jei sykį kūdikis patirs, kad verkimas duos ko jis nori, jis pripras ir perdaug tą privilegiją vartoti. Sunku tą papratimą panaikinti, bet yra galima prižiūrint, kad visko jam būtų kas reikalinga, ir pavelijant jam verkti iki užmigs. Bet jei kūdikis verkia prisimygęs, be jokios matomos priežasties, tai motina gali nužvelgti ligą. Paprastai kūdikis nori, kad ji paimtų ant rankų ir bovytūsi, ir jei motina jam pasiduos, tai turės kapriząą, lėpūną.

Lovos Prišlapinimas.

Mažai kūdikiai turi papratimų, kuriuos taip sunku panaikinti kaip šlapinimasi lovoje. Pas senesnius kūdikius priežastis gali būti kokiame nors nervų suirime, bet didžiumoje atvėjų buvo stoka pirmais mėnesiais nuolatinio ir atydaus pratinimo kontroliuoti savo pusę. Senesniems vaikams nereikia duoti skystimų vėlai po pietų.

Nuramintojai.

Nuramintojų kūdikiui nereikia duoti. Apart to, kad jie nešioja bakterijas, šie daiktai gali iškraaipyti kūdikio išvaizdą. Piršto čiulpimas irgi yra blogas įprotis. Reikia neatlaidžiai pirštą iš burnos atimti, o kūdikio domę nukreipti kur nors kitur, arba prisegti spilkute rankoves prie šono.

Per keletą gentkarčių tūkstančiai Lietuvių motinų išaugino savo kūdikius su Borden's Eagle Pienu. Jos tą darė delto, kad jų draugės rekomendavo tą pieną ir delto, kad rado jį užganėdinančiu. Bet, ant nelaimės, daugelis Lietuvių motinų niekados nebuvo pilnai informuotos kodel jos apturėjo šitų puikių rezultatų. Eagle Pienas yra puikiausias ir gyrniausias iš šviežio, saldaus, riebaus pieno tinkamai sumaišytas su rūpestingai apgrynintu cukrumi, ir padaro kūdikiam maistą, kuris yra geriausias duoti kada motinos pieno neužtenka, arba jis nėra tiek stiprinantis kaip reikėtų.

Idant Lietuvės motinos žinotų kaip varteti Borden's Eagle Pieną, The Borden Cimpany atspausdino Lietuvių kalboje pilnas penėjimo instrukcijas, parodančias kaip priruošti Borden's Eagle Pieną kūdikiams įvairių amžių. Jei nori kopiją šitų instrukcijų, išpildyk vieną iš kuponų paskelbimuose, kuriuos matysi mūsų laikraštų, ir pasiųsk jį kompanijai, o ji noriai prisiųs visai dykai, drauge su puikia kūdikių knyga.

Skaityk šituos straipsnius kas savaitė ir pasidėk ateičiai.

VAIKO sveikata labiausia priklauso nuo maisto kurį jam duodi. Lai nei viena motina nebando eksperimentuoti.

Žindyk savo kūdikį, bet jei del kokių nors priežasčių jūsų pienas išsenka, nerizikuok maistais apie kuriuos nėsi tikra.

Borden's Eagle Pienas buvo priimtas kūdikių maistas per virš 60 metų. Jis yra gamtiškas maistas, kuomet motinos pienas neprieinamas. Gydytojai rekomenduoja jį motinoms sunkiausiuose atvėjuose.

Jei nežinai kaip vartoti Eagle Pieną, prisiųsk mums šitą paskelbimą ir mes pasiųsime jums penėjimo instrukcijas. Kūdikių Knygą ir kitokias brangias informacijas dykai.

THE BORDEN COMPANY
Borden Bldg., New York

Tel. 4428 Greenpoint.
Dr. John Waluk
Valandos:
nuo 8 iki 10 iš ryto
nuo 1 iki 3 po pietų
nuo 6 iki 8 vakare
Nedėliomis pagal sutarimą
161 North 6th Street
Brooklyn, N. Y.

PIRMAS LIETUVYS
Chiropraktikas-Gydytojas
J. Vaitulionis, D.C.
331 Grand Street
Brooklyn, N. Y.
Valandos nuo 4 iki 8 val. vak.
Nedėlioms ir šventadieniais:
Nuo 10 v. ryto iki 1 v. po piet.

1872 — Aukso Jubilėjus — 1922
50 Metų Gaminimo geriausios rūšies ir išdirbystės
Veliavų, Kukardų, Iškabų, Guzikučių
Maršalkoms Stūgų, Lazdų ir tt.
Kunigams Bažnytinių Rubų,
Bažnyčioms kanopų del Procesijų.
Adresuokite:
THE MRS. W. SLOMINSKI BADGE & BANNER W'KS.
1025 Milwaukee Avenue, Chicago, Ill.

FELIKSAS KARPAITIS
Naminių Reikmenų Krautuve
Pranešu visiems Amsterdamo Lietuviams, jogei užlaikau geriausias prekes ir suteikiu mandagų patarnavimą visiems atsilankantiems pas mane su reikalais
— SAVIEJI PAS SAVUJŲ!! —
FELIKSAS KARPAITIS
127 E. Main Str., Amsterdam, N. Y.

SKAITYKIT
"Dirva"
JI DABAR YRA PIGIAUSIAS IŠ DIDŽIŲJŲ (8 PUSL.) LAIKRAŠČIŲ!
Suv. Valstijose metams $2.00
Kanadoje metams $2.50
Lietuvoje ir kitur metams $3.00
Pusei Metų Pusė Kainos
Reikalaukit kopijos pažiūrėjimui -- siunčiama visiems dovanai. Reikalaukit "Dirvos" 1923 m. knygų katalogų
"DIRVA"
7907 SUPERIOR AVE., CLEVELAND, OHIO

Įsteigta 1877 m.
F. R. ALLMANN WOOLEN CO.
321 BROADWAY
netoli
Williamsburgo Tiltinio Plėčiaus
Marcy Ave. Stoties kampas Rodney Street
Brooklyn, N. Y.
Didelis Pasirinkimas
Puikiausių Vilnonių ir Veltų Audeklų
AUDEKLAI BILIARDAMS
Per 40 metų gyvenome ant 71 Leonard Street

SVEIKATA YRA GERIAUSIA DOVANA
Taip yra naudingas MALTAS IR APYNIAI; Jų sudėjimas turi skonį ir gardumą. Del sveikatos tikras gėrimas ir tas prisideda prie sveikatos ir linksmumo ant visos familijos
Čionai jūs atrasite Wholesale kainomis geriausį tavorą ant
MALT — HOPS
ir del Home Brew visus prietaisus — Fabriko kaina
1 tuzinas Tioga Brand Malt ir Hops — $8.00
1 tuzinas J. C. Brand Malt ir Hops — $7.00
— Dark or Light —
Tolimesnius orderius apturėsite per American Express Co. C. O. D.
Gagels Packing Dept.
335 Milford Street Brooklyn, N. Y.

Žinios Iš Lietuvos

RAGUČIUI AUKA

Daugailiai, Utenos ap. — 1923 m. vasario mėn. 2 d. sugrįžtantį plentu iš Utenos turgaus kalvį Antaną Juodvalkį iš Šiožinių kaimo, Daugailių v., netoli Daugailių, ties Bajoriškių tiltu pasivijo du švogeriu — Ragučio garbintojai — Kumeliukas (šlapšys) Antanas iš Jakštų ir Vilkas iš Zaibičiūnų kaimo. Abu būdami visai girti prikibę prie kalvio ištraukę iš jo vežimo gelažgalį pradėjo juomi nelaimingąjį mušti. Besipraktikuodami taip kalvį sudaužė, kad galvoje radosi 3 did. skylės ir vienos rankos nebevaldė. Girtuokliai pasimiklinę ir vos pusgyvį palikę kraujuose papludusį kalvį, kurio gyvybė dabar pavojuje, parvažiavo namo.

Sumuštasis yra vienas ramiausių piliečių, kuris visų lenkėsi.

Nors dabar šitie girtuokliai areštuoti ir kalėjime tupi, bet esant Utėnoje oficialioms, o Daugailiuose slaptoms girtybės įstaigoms, degtinės užtektinai ir girtuoklių net perdaug. Milicija dažniausiai patį Ragutį garbina, ir todel piliečiui jau ir keliu važiuoti darosi pavojinga. **Individas**

1,000 LITŲ PABAUDOS "LIETUVOS ŽINIOMS."

Nutarimas 482

1923 metų kovo 29 dieną, aš, Kauno miesto ir apskr. Karo Komendantas Majoras Braziulevičius Vladas, peržiūrėjęs laikraštyje "Lietuvos Žinios" iš š. m. kovo mėn. 29 dienos 72 Nr. straipsnius "Rinkimų kova" ir "Poincare Klaipėdos klausimu."

nutariau:

einant Ypat. Valst. Apsaug. Įst par. 12 ir mano skelbimu iš 1922 metų gruodžio mėn. 20 d. minėto laikraščio leidėją — redaktorių pil. Bortkevičienę F. už kurstymą visuomenės nepasitikėti valdžia, nubausti Administratyviu būdu 1,000 (tūkstančiu) lt., arba 1 mėnesio areštu.

Šis nutarimas vykdomas į 3 dienas nuo jo paskelbimo dienos.

Nutarimo nuorašą pasiųsti per Vietinės Kariumenės Brigados Vadą Krašto Apsaugos Ministeriui, sulyg Ypat. Valst. Ap. Įst. 173 (antspauda).

Majoras **Braziulevičius,**
Kauno m. ir apskr. Karo Kom.

TIKYBINĖ VILNIAUS SRITIES STATISTIKA

Vilnius. — "Gazeta Wil." paduoda statistinių žinių apie tikybinius Vilniaus krašto santykius: 1) Vilniaus — Trakų apskr. bendras gyventojų skaičius 167,836 žm., jų 157,934 katalikai ir 1625 stačiatikiai; kunigų lenkų esą 26, lietuvių 17 ir gudų 1, gi stačiatikių šventikų 2; 2) Ašmenos apskr. bendras gyventojų skaičius 88,274 žm., kurių 61,170 katalikų ir 21,734 stačiatikių; lenkų kunigų 9, lietuvių 4, gudų 4 ir kitų tautų 1, gi stačiatikių šventikių 12; 3) Švenčionių apskr. bendras skaičius gyventojų 136,412 žm., kurių 118,475 katalikų ir 16,858 stačiatikių; kunigų lenkų 10, lietuvių — 19, gudų 2 ir kitų tautų 3, gi stačiatikių šventikų 11; 4) Braslavos apskr. skaičius gyventojų 63,012 žm., kurių 53,521 katalikai ir 2568 stačiatikiai; kunigų lenkų 2, lietuvių 11 ir gudų — 1, gi stačiatikių šventikų — 9; 5) Vileikos apskr. gyventojų skaičius 127,972 žm., kurių 28,567 katalikai ir 92,158 stačiatikiai, kunigų lenkų 10, lietuvių 1, gudų 2, ir kitų tautų 2, gi stačiatikių šventikų 56; 6) Dunilovičių apskr. gyventojų skaičius 116,700 žm., kurių 52,250 katalikų ir 42,918 stačiatikių; kunigų lenkų 6, gudų 2, kitų tautų — 4, gi stačiatikių šventikų 22; 8) Disnos apskrityje gyventojų skaičius — 171,650 žm., kurių 66,183 katalikų ir 92,531 stačiatikių; kunigų lenkų esą 14, gudų 6, vokiečių 1, gi stačiatikių šventikų 68.

Toji lenkų statistika neliečianti Vilniaus miesto.

KYŠININKŲ ATSTATYMAS

Kaunas. — 1) Mažeikių muitinės viršininkas Puodžiūnas ir tos pat muitinės sandėlių užveizda yra atleidžiami iš tarnybos po to, kaip paaiškėjo, kad tuo du valdininkai perdaug artimame kontakte dirbo su Mažeikių pirkliais — eksporteriais. Ištisi vagonai prekių buvo išleidžiami iš Lietuvos užsienin muito rinkliavos neužsimokėjus, taip vadinaman kreditan, ir tik po kiek laiko, kai eksporteriai, turėdavo atliekamų pinigų, tas muitas būdavo įmokamas Mažeikių muitinėn. 2) Taip pat atleidžiamas Kauno muitinės viršininkas Damijonaitis ir tos pat muitinės valdininkas-peržiūrėtojas Mankauskas. (Ar ne del Flamingo filmos reikalų? Red.)

"SUNUS PALAIDUNAS"

Raseiniai. — Raseinių pašto viršininkas Cipinas, pabėgęs iš Raseinių pašto su pinigais, kiek laiko pagyvenęs Lietuvoje ir pa važinėjęs po užsienį kovo mėn. 3 d. grįžo į Raseinius.

Tai padaręs sąžinės balso paklausęs. Grąžino 3056 amerikoniškus dolarius, 9 kanadinius dolarius, 5 aukso rublius ir 13 litų 54 centus.

Viso išleidęs apie 300 dolarių. Dabar jis laikomas kalėjime. Jo draugai, su kuriais lošdavo kortomis klube, buvo bandę surinkti Cipino išaikvotus pinigus ir tuomet jisai būtų iš kalėjimo paleistas. Bet tas sumanymas nelabai gerai vyksta. Mat, kiekvieno, ypatingai kortininko, nagai į save riesti. **V. J.**

NETIKRI DOLARIAI

D. Biržai. — Kovo 12 d. Biržų milicija iš kai-kurių asmenų konfiskavo tris netikrus pinigus po 50 dolarių. Šios penkiasdešimtinės padarytos iš vieno dolario ir labai švariai. Ten, kur ant vieno dolario parašyta "vienas dolaris" ir skaitmuo ant padirbtųjų parašyta "50" skaitmeniu ir tas pat žodžiais, gi tikrojo dolario raidės ištrinta. Kas dolarius gerai pažįsta ir bent tuo laiku turi tos laidos prie savęs vieną dolarį, tas tik gali pažinti, kad toji "penkiasdešimtinė" netikra, kad juo se raidės trintos ir naujai atspausdintos. Šie padirbtieji pinigai rasta pas piliečius, tą dieną pardavusius nepažįstamam žydeliui arklius ir jau norėjusius iškeisti į litus.

JONAVOS SUKČIAI

Kaunas. — Nors jau antri metai, kaip Lietuvoje teisėta yra metrinė sistema, bet ir ligšiol dar tamsieji gaivalai, naudodamiesi pereinamuoju laiku, vartoja neteisingas svarstykles ir saikus, pridarydami šiaip platesnei visuomenei gan žymių nuostolių, o sau didelio pelno.

Štai kovo mėnesio pradžioje Finansų, Prekybos ir Pramonės Ministerijos atatinkamieji valdininkai, vadovaujant p. K. Lapinui, padarė revizijas kai kuriuose malūnuose ir prekybos įstaigose Jonavoje ir rado pasibaisėtinų dalykų. Taip, Aiziko Segalauskio urmo sandely vartojama nekleimuotos svarstyklės, ir tos svarstyklės yra taip sudaryta, kad išduodant grūdus, tos svarstyklės parodo grūdų gavėjų nenaudai: būtent sveriant vieną centnerį parodo mažiau 800 gr., sveriant du centneriu ir daugiau parodo grūdų gavėjo nenaudai 1600 gr. Bet tas pats Aizikas Segalauskas, kuomet jis priima iš žmonių grūdus, jau vartoja kitas svarstykles, kur dedami yra kiti svarai ir susidaro skirtumas vėl Aiziko Segalausko naudai, o visiems grūdų pardavėjams vėl žymus skirtumai tųjų nenaudai.

Taippat buvo rasta, kad to paties Aiziko Segalauskio malūne vartojami yra netikri svarsčiai ir tas malūninkas taip tais svarsčiais manipuliuoja, kad, jis miltus išduoda ar grūdus priima, vis išeina Segalauskio naudai ir visų jo klijentų nenaudai.

Tokia pat padėtis su svarstyklėmis ir Jonavos bendrovėje "Solegovo." Dar gražiau atrodo dalykai pas deguto pardavėją Mendelį Glezerį, kuris vietoje kleimuotų svarsčių ir svarų vartoja akmenis.

Visi tie piliečiai yra traukiami teisman už žmonių apgaudinėjimą — už vartojimą netikrų svarų.

IŠ OKUPUOTOS LIETUVOS

Švenčionėliai. — Čia Švenčionių mokyklos inspektoriaus įsakymu atleista iš tarnybos lietuvių mokyklos mokytoja Elena Stockaitė. Inspektorius, lankydamas mokyklą, parodė savo ne patenkinimą. Įžengęs į mokyklą, pirmiausia garsiai pavadino žydiška mokykla, gi užklausus, del ko, tai inspektorius atsakė, kad lietuvių ir žydų mokyklos esą šildoma, gi lenkų mokyklose visai nekuriama: taigi Lietuviai kaip žydai, visi stoją už vieną ir vienas už visus. Paskum klausinėjo lenkiškai antro skyriaus mokinių apie tai, ką vaikai gali žinoti tik po penkerių metų ar daugiau metų mokinimosi. Be to dar inspektorius prikaišiojo mokytojai, kad ji dažnai lankanti Kauną.

Del pirmojo kaltinimo, tai čia mokytojos nuopelnas: ji ragindavo nuolat tėvus malkų pristatyti, nes valdžia jų nebeduodavo lenkų mokykloms. Antra vaikai per keliolika savaičių negalėjo išsimokyti lenkiškai, nors mokytoja ir puikiausia kalba lenkiškai. Važinėti Kaunan jai taip pat nebuvo reikalo; tik pikti liežuviai, apie tai inspektoriui pranešė. Ir tai labai aišku, kad mokytoja atleista iš tarnybos ne del to, kad ji šalčių metu kureno mokyklą, bet vien tik del to, kad ji lietuvaitė. "Rajonavo" pastangomis jau atsiųsta nauja mokytoja ir ima jau algą, bet tėvai ja nepasitiki ir vaikų mokyklon neleidžia. Nors tėvai ir skundėsi įvairiosna įstaigosna, bet tai nieko negelbsti.

IŠ VINIAUS

Šiomis dienomis pasirodysiąs Vilniuj naujas lietuvių savaitraštis "Vilniaus Kelias."

— Uždarius bankines kontoras ir sumažinus svetimos valiutos apyvartą, dolario kursas svyruoja 39—41,000 l. m. Už 10 aukso rublių mokama 250,000 l. m.

— Kovo 25 d. Gudai šventė penkerių metų Gudijos nepriklausomybės paskelbimo šventę. Iškilmių metu gudai suruošė pietus, į kuriuos atvyko apie 200 asmenų. Svečių tarpe buvo seimo ukrainiečių kliubo Vasilčuko grupės atstovai, lenkų "Wyzwolenie" atstovai ir Vilniaus lietuviai: d-ras Alseika, Veleckis ir Ctašys.

— Nuo balandžio 1 d. pakeitas pašto tarifas, būtent, paprastas laiškas apmokamas 500 l. m. gi atvirutė 300 l. m.

IŠ KLAIPĖDOS KRAŠTO

— Keliaujantieji iš Vokietijos Klaipėdos kraštan asmens turi turėti Lietuvos konsulo Kaliaučiuje vizą. Tos vizos neturinti kraštan neleidžiam.

LIETUVOS DELEGACIJA PARYŽIUJE

Paryžius. — Kovo 29 d. 11 v. Lietuvos Delegacija Paryžiuje uždėjo vainiką ant nežinomo kareivio kapo. Prancūzų Karo Ministerija tai iškilmei delegavo prie mūsų ministerio pirmininko generolą Tilloną ir dar vieną karininką. Iš lietuvių pusės dalyvavo Ministeris pirmininkas p. Galvanauskas, p. Milašius, p. Sidzikauskas, p. Gailius. Klaipėdos Delegacijos pirmin. besimokinantieji Prancūzijoje mūsų karininkai, atstovybės personalas ir kt.

INCIDENTAS LIETUVOS—LATVIJOS PASIENY

Ryga. — Prieš Velykas latvių laikraščiuose, o ypač plačiai ir vaizdžiai "Jaun. Sinas" buvo aprašymai vieno incedento Lietuvos Latvijos pasieny, Ilukštos apskr. Būtent, Kurzumo valsčiuje, tos apskrities, lietuvių pasienio sargai netikėtai užėmė dvi viensėdijas ir labai žiauriai elgėsi su gyventojais, vieną, Timofejevą net nušovę. Tačiau jau sekančią dieną kaikurie laikraščiai įspėjo, kad to incidento faktų nušvietimas labai perdėtas ir sensacinio pobūdžio. Jokio užgrobimo nebuvę, o tik lietuviai užėmę sienų komisijos priskirtas viensėdijas. Incidentui išaiškinti išvyko sie nu komisijos nariai karininkas Ruzinauskas — lietuvių ir Matniess — latvių.

LATVIAI PRIEŠ ŽYDUS

Ryga. — Kovo 28 d. Rygoj Latvių Tautinio kliubo buvo surengta protesto demonstracija — dieną prieš žydų ekonominį viešpatavimą. Tautiniuose rūbuose kliubo nariai automobiliuose su pritaikintais plakatais apvažinėjo miestą, dalindami atsišaukimus nieko nepirkti pas žydus, o pas savo tautiečius. Demonstracija buvo manyta daug platesnėj formoj, ta čiau vyriausybės buvo uždrausta. Keletas žydų už demonstrantų pašiepimą areštuota.

KAUNO KRONIKA
PALEIDO IR VĖL PAGAVO

Samulis, kur draug su Rokiškio pašto viršininku apvogė Rokiškio paštą, liko sugautas ir kovo 17 dieną buvo vežamas iš Kauno Rokiškin. Jį lydėjo 3 milicininkai. Rokiškio stoty jis kokiu tai būdu iš šitų trijų milicininkų pabėgo. Jis buvo surištom rankom ir bėgo kaj zuikis, o milicininkai, nusiminę, vijosi. Samulis liko sugautas tik kitą dieną 13 verstų nuo Rokiškio. Traukinio palydovai, kurie matė bėgant, galėjo sulaikyti, bet jie tik juokėsi.

Samulis pernai tarnavo Rokiškio milicijoj.

Rokiškio pašto viršininkas, apsivogėlis, buvo alkoholikas.

LIETUVIAI ESTIJOJ

Talinas. — Lietuvių kolonija Estijoje ir Taline visai nedidelė. Lietuvių viso Estijoje skaitoma apie 260 žmonių. Jų tarpe apie 100 žmonių Taline ir apie 60 Dorpate, o kiti gyvena kituose miestuose, miesteliuose. Jų daugiausiai darbininkai, turtingų yra tik keletas pirklių Taline. Inteligentų Taline gyvena Dr. Žipris ir Kun. Venclavas.

— Palestinos mylėtojai, ypač jaunieji žydeliai, žydiškus parašus pasiryžę ginti visais būdais. Tai liūdija revolveriai, ne šiojami kišeniuose. Ar nevertėtų tokius "didvyrius" mobilizuoti ir siųsti į frontą prieš lenkus ginti Lietuvos laisvę ir nepriklausomybę.

Prienai. — Suvalomas nuo rinkos ir nuo gatvių mėšlas verčiamas prieš kapinyno vartus. Jau pasidarė didžiausia krūva. Tad negražu ir nehigieniška.

Prienų pašto laišknešys Jakštas per ilgą laiką naikindavo žmonių laiškus, ypač atsiųstus iš užsienių ieškodamas pinigų. Gyveno puikiai, pralošdavo tūk stančiais, gėrė, kiek tik tilpo. Pagaliau nabago darbelius susekė ir patupdė kalėjiman.

Rumšiškės. — Kauno apskr Pirmą Velykų dieną viena miestelio mergaitė apie 20 m. amžiaus, suposi su apygirčiu jaunuoliu. Bekrisdama iš supynės ji išsilaužė koją ir smarkiai susidaužė.

Valčiaus tarybos nutarimu, nuo vasario m. 20 d. atidaroma pradedamoji mokykla Kalčiupio kaim. Bet Levintų ir Pašulių kaimų Valsčiaus Taryba nepriverčia duoti vietos mokyklai, o čia didžiausias valsč. plotas (12 kilometrų nuo miestelio) neturi mokyklos, ir visų vaikai auga, kaip laukiniai — analfabetais.

— Buvęs per Užgavėnes Rumšiškės miestely spektaklis del brangumo salės ir karių or kestro gryno pelno davė tik 8 litus ir 92 centus. Juos rengėjas išdalino miestelio dvikomplektinės mokyklos biednesniesiems vaikams knygutėmis ir rašymo medžiagai.

Ukmergė. — Prad. mokyklos inspektoriaus raštinėj nesenai prad. mokyklų mokytojų įsteigtas istorinis pedagoginis muzėjus. Nors dar pradžia, bet jau galima šis tas pamatyti. Tarp kitų daiktų yra 1) senų Lietuvos pinigų, 2) 100 metų granata, rasta Lukinių sodžiaus pilekalny, pristatyta Mažeikiškių mokyklos, 3) neapdirbto gintaro ir kas brangiausia 4) titnagu šaunamo šautuvo geležinės liekanos, pristatytos Abelių mokyklos.

ŠAULIŲ RĖMĖJAMS ŽINOTINA

Visi asmenįs aukavusieji L. Šauliams $10.00 ir daugiau laikotarpy nuo vas. 16 d. 1922 m., iki paskutinių dienų ir negavusieji Šaulių Rėmėjo liūdymo (Šaulys ariantis su šautuvu ir nuvejantis priešą), prašomi yra kreiptis delei to liūdymo žemiau nurodytu adresu, su pažymėjimu kada ir per ką jo auka buvo L. Šaulių Sąjungai išsiųsta. Norintieji gauti prie to ir Šaulių Rėmėjo ženkliuką (sidabrinis Vyties skydas su tikra raudona emalija) privalo atsiųsti $1.00. Ženkliukus gauną tik turintieji paminėtą liūdymą. Kiekvienas turintis Šaulių Rėmėjo ženkliuką Lietuvoje Šauliai skaito savo artimiausiu broliu ir reikalui esant jam teikia draugiškos paramos.

Visų šios rūšies Šaulių Rėmėjų pavardės turi būti atsiųstos nevėliau gegužės 1 d., š. m. Jos tilps naujoje laidoje knygelės "Idėja ir Darbas," kuri šiais metais bus atspausdinta. Šioj knygelėje bus patalpinti ir sąrašai iš kokios kolonijos, per ką ir kiek yra gauta aukų.

Šituo ir visais kitais Šaulių reikalais galima kreiptis šiuo adresu: A. Žemaitis, 38 Park Row, (Room 1107-8), New York City.

FELJETONAS

Socialistų "Vargai"

Rašo Pagonų Ainys

Po pasaulinio karo, kuris apie penkis metus tęsėsi, ir įkiršino iki širdies žmoniją, žymesnės visuomenės organizacijos, draugijos sustiprėjo visos (išėmus Socialistų Partiją). Be to ir naujų gimė. Nestebėtina; mat, ieško palengvinimo įkaršinta žmonija.

Kai kurie žmonės vadindamiesi "internacionalistais," sako, būk tikrai valanda atėjo dabar, kuomet "užmiršo" žmonija, ypač skurdžių klasė, įgimtus tautinius papročius, "susiprato," "pažysta" socialistinį-komunistinį humbugą; todel — "eime internacionalizuot juos!" Prie to žinoma, "prirengė kapitalistinė tvarka"... sako gudrūs paprasto darbininko išnaudotojai.

Ar taip ištikrųjų? Visai ne! Kas turi akis, tai mato, kad dabar po karui, ir teorijoj ir praktikoj rezultatas yra — augščiausis tautinis žmonijos idealas.

Pirm karo, mes jau žinome, Socialistų Partija, jautėsi stipriausia "darbininkų organizacija" kaip Amerikoje, taip ki tur; šiandien gi — ji vos kėpuoja... Tas dedasi kalbant abelnai apie viso pasaulio socialistinį judėjimą, o dar aiškiau tą matome pavyzdžiui, Suvienytose Valstijose. Socializmas pa siliko — negyvas lavonas, ir anglų tarpe ir ateivių būriuose, taip lygiai ir lietuviuose.

Raudonojo gaidžio lukšte gimė dar raudonesnis gaidys — bolševizmas. Ir veltui, socialistai, ištikti baisios nelaimės, kai tina juos, bolševikus. Girdi, kad ne jūs, būtų gerai viskas užsibaigę. Vadinasi, tėvas bara ir kaltina vaiką. Tėvas paseno, pasidavė vaikui, kuris stipresnis; pagalios bando ne tiktai jį apkaltint, senas viršų paimt, bet kasa duobę... savo vaiką palaidot. Neišvengtinai prieis prie to, kad socializmas "tėvas" ir bolševizmas "vaikas" veikiausia abudu kartu duobę išsikas ir pasilaidos toje duobėje...

Socializmas, kaipo senai skelbiama pasinaudotojų būrio meškerė tamsiems darbininkams, niekuomet neatsvėrė tautinių spėkų; tikrenybėje, tai tautybė socializmą palaidojo, o ne bolševizmas, kuris — taip pavadinus — socializmo vaikas. Tas atsitiko tarpe lietuvių, tas dedasi ir visame pasaulyje; socializmas gęsta... Tai reiškia, jo gei stiprėja tautinė žmonija.

Taip dalykams virstant, aišku, jogei visi "internacionalai" — nei antras, nei trečias — nelaimės, ir darbininkų lengvatikybe nepasinaudos. Nors socializmo teorijoje, kaip kas ir patraukia dėmesio, bet praktikoje visai negalimas įvykdinimas tos "tarptautinės," po kuriaja slaptomis, ir plėšikai, ir vagys, ir žmogžudžiai veikia ir su šia plėga geriausi socializmo vadai negali atsikovoti. Tverdamas naują gadynę, gyvenimą, žmonijai laisvę, žadėdamas lygybę, jis patsai turi būti geru pavyzdžiu; o dabar, patys "socialistai-komunistai", vardan išganymo skurdžių, kapitalistais pavirsta....

Iš kitos pusės dar stambų pavyzdį matome, kad tautų atgimimas ir jų skaičius visai nesumažėjo po Didžiajam karui, po "revoliucijų proletariato", priešingai — atgimė visai naujos, buvusios užmirštos tautos. Be to, tiek sustiprėjo mažosios tautelės, kad pačios save apsigynė ir patapo nepriklausomos respublikos.

Štai ir įrodo, kad tos "palšos minios," kuriomis "internacionalistai" taip didžiuojasi, jau ištikro yra susipratę darbininkai, — kaip lietuviai taip ir visų tautų, gina reikalus savo tautoje. Taip ir gerai.

Kartą socialistai, kartą bolševikai, rodydami savo "rojų," it kunigai dangų, labai skaudžiai mus apiplėšė! Per kraują uždirbtus mūsų skatikus jie pasidalino: pusę sunaudojo patys savo reikalams, o kitą dalį mūsų pinigų — pavedė kitataučiams. Mums, lietuviams darbininkams, skriauda! Dabar ir at city, nesiduokim suvilt! Remkime tautos reikalus, o išnaudotojams pasakykim: Šalin, parazitai!...

"GYDYTOJAS"

Gydytojo turinys niekad nesensta, todel seni numeriai Gydytojo lyginai yra naudingi ir žinotini, kaip ir nauji

Kas brangina savo sveikatą, tas skaito Gydytoją.

Kas prisiųs 10c. tas gaus pracitų met tris numerius Gydytojo, kurių numerių reguliarū kaina — 75c.

Gydytojas

3310 So. Halsted Str., Chicago, Ill.

Laukiniai Žmonės

Kaip gyveno mūsų prosenuoliai tėkstančiai metų atgal? Kaip gyvena dabartinės laukinės tautos, kurioms nereikia nei draugų nei miestų?

Atsakymai yra paveiksluotoje knygoje "Kaip Gyventa mūsų Senelių—Prosenelių," tik ką gautoje iš Lietuvos Leido ją Švietimo Ministerija. Paveikslų yra 101. Tai gyvai skaitoma mokslo knyga.

Kaina su prisiuntimu 50c.

VIENYBĖ
193 GRAND STREET
Brooklyn, N. Y.

Nusiginklavimas

Washingtonan susivažiavę diplomatai kalbasi apie nusiginklavimą ir karių panaikinimą. Ar galima tas padaryti? Skaitykite apie tai knygutėje —

KARĖ

Kaina 10 centų
Su prisiuntimu

Vienybe
193 Grand Street
Brooklyn, N. Y.

1200 ANTRAŠŲ

yra knygoje "Statybos Įstatymai", parengtoje St. Seimo nario K. Zubausko. Pirma eina įstatymai, kurių reikia prisilaikyti, kuomet norima pasistatyti Lietuvoje namas, ar jį išrenduoti. O paskui eina tie antrašai, tarpe kurių yra vardai ir pavardės visų St. Seimo atstovų, išdalintų pagal frakcijas, ministerių, akcinių bendrovių antrašai, bankų, fabrikų, daktarų, dantistų, laikraščių, spaustuvių, knygynų, taikos teisėjų, notarų, advokatų ir taip tolinu. Žodžiu, gali žinoti kiek kurių profesionalų ir valdininkų yra Lietuvoje ir kur jie gyvena.

Knygos Kaina su Prisiuntimu
— 25c. —

"Vienybė"
193 Grand Street,
Brooklyn, N. Y.

Įsteigtas 1886 m.
VIENYBĖ
DU KARTI SAVAITINIS
Utarninkais ir Pėtnyčiomis
METINĖ PRENUMERATA:
Suvienytose Valstijose $3.50
Kanadoje 4.00
Lietuvoje ir kitur 4.50
Prenumerata reikia apmokėti iškalno.
Apie garsinimus klauskit laiško.
Adresas:
Vienybė Publ. Co., Inc.
193-197 Grand Street,
Brooklyn, N. Y.

Established 1886.
VIENYBĖ
LITHUANIAN SEMI-WEEKLY
Published Tuesdays and Fridays
at Brooklyn, N. Y.
SUBSCRIPTION RATES:
In United States $3.50
Canada 4.00
Other Countries 4.50
Advertising rates on application.
Address:
Vienybė Publ. Co., Inc.
193-197 Grand Street
Brooklyn, N. Y.

REDAKCIJOS STRAIPSNIAI

Atstovybė "Likvidacijų" Programas.

Su Lietuvos Vyriausybės nutarimu likviduoti New Yorke buvusią Lietuvos Finansinę Misiją, prasideda panaikinimas Amerikoje Lietuvos grynai valstybinių įstaigų ir mes įžengiame į liūdną ir pavojingą Lietuvos reikalų padėtį čionai Amerikoje. Kuomet kitos valstybės stengiasi šioje didelėje ir pasaulyje įtakingoje respublikoje kuodaugiausiai savo įstaigų ir konsulatų įsteigti, tuomet Lietuva pradėjo panaikinti net jau ir esančias įstaigas.

Šitą "likvidacijų" programą, kurią atsivežė p. Čarneckis ir taip nuoširdžiai ligšiolei vykino, tik pažangieji Amerikos lietuviai iš ankstos pastebėjo ir jau antri metai reiškia spaudoje galingą protesto balsą. Kitos gi sriovės to nepastebėjo, arba jeigu ir pastebėjo, tai saviškai komentavo. Paveizdan, kairioji sriovė arba komunistai, ntt džiaugėsi iš tokios politikos, kadangi jų galutinas tikslas yra džiaugtis visu kuo, kas Lietuvą silpnina, nes jie tikisi kada-nors Lietuvą būsiant priblokštą prie Rusijos; dešinėji sriovė šitokiai "likvidacijų" politikai labai karštai savo laikraščiuose pritarė, nes jie per savo fanatingą aklumą ir begalinį tamsumą, sektų nors ir į pragarą, jei juos veda kadukų partijos pastatytas ir po kontraktu apsaistuotas žmogus.

Tuomtaupu ta "likvidacijų" programas ėjo be jokios atlaidos. Likviduota sekančios stambios lietuvių amerikiečių sukurtos agencijos:

Pirma: Lietuvių Piliečių Sąjunga, kuri buvo apsiėmusi Amerikos lietuvius suregistruoti ir po $3.00 kas metas mokėti rėmimui Lietuvos Respublikos reikalų.

Antra: Lietuvių Prekybos ir Pramonės Taryba (Lithuanian Chamber of Commerce), kuri buvo suorganizavusi virš 50 stambių Amerikos lietuvių firmų, kad užmezgus informacijų biūrą tarpe Amerikos ir Lietuvos.

Trečia: Lietuvos Laisvės Paskolą, kuri turėjo sukelti keletą milionų dolarių paskolos Lietuvos Respublikai ir tam tikslui jau buvo po visas kolonijas sudaryta vietų centrai, vadinami "Lietuvos Paskolos Stotys."

Ketvirta: Visokios aukų rinkliavos grynai Lietuvos Valstybės reikalams, kaip Lietuvos Raudonajam Kryžiui, Lietuvos Gynimo Komitetui, Lietuvos Šauliams ir tam panašioms (šios begalinės svarbos darbai tapo likviduoti, kad palikus liuosą lauką Garmui, Bumšai, Kasčiukui, Norbūtui ir kitiems kunigams, kurių ar ne visa trylika pastaraisiais dvejais metais Ameriką aplakstė ir dar dabar laksto).

Penkta: Lietuvos Informacijų Biūras paverstas kadukų partijos informacijų biūrą, nes jisai jau meta kaip nebeteikia jokių iš Lietuvos žinių amerikiečiams lietuviams nei Amerikos anglų spaudai.

Šešta: Dabar jau likviduojama Lietuvos Finansinė Misija.

Nebereikia aiškinti, kad visos viršuj išvardytos agencijos, buvo pačių Amerikos lietuvių pinigais palaikomos ir Lietuvos Respublikai nereikėjo prie jų užlaikymo nepridėti nei cento. (Vileišis išvažiuodamas Lietuvon dar paliko uždirbtų pinigų Atstovybės ižde virš $60,000, kurių dabar jau nebėsama...). Taigi del stokos finansų nebuvo reikalo žluginti tokias Lietuvai naudingas agencijas, kurios įkurti amerikiečiams lėšavo daug tūkstančių dolarių, o gal, bendrai imant, net milionus!

Lietuvos Vyriausybė turės ištirti ir Lietuvos visuomenės teisėn patraukti kaltininkus tokios "likvidacijų" programo vykintojus. Tai buvo valstybinė pražanga.

Iš Kieno Priežasties Mus Vadina "Banditais"?

Šimtą sykių ir vieną mūsų pažangieji laikraščiai nurodė ir perspėjo kaip visuomenę, taip ir Lietuvos Valstybę, kad visų pereitų dvejų metų laiku Lietuvos politika į Ameriką yra vedama klaidingu ir pagailėtinai žalingu keliu. Kuomet buvo nurodoma, jogei Washingtone Amerikos valdžia mūsų Atstovybę ignoruoja, tai į šitą buvo per pirštus žiūrima. Amerikos valdžia aiškiai matė, kad prie tokios Lietuvos valdžios politikos ir prie tokios tyčia skleidžiamos tarpe lietuvių amerikiečių suirutės, nebėra rekalo su mumis rimtai skaitytis ir nesiskaitė.

Pakol tas dar dėjosi valdžios sferose, tai buvo pusė bėdos, nes čionai valdžia kas rinkimai persimaino, todel ir ši politika gali persimainyti. Blogiausiu dalyku yra tas, kad mes netekome pagarbos pas Amerikos visuomenę. Juk buvo laikas tik dar treji-ketveri metai atgal, kad amerikonų spaudoje lietuviai buvo labai nuoširdžiai užjariami. Mat tuomet Lietuvos Atstovybė prie Vileišio stengėsi kiek galint aiškinti Amerikos spaudoje lietuvių vargus. Ir štai dabar, lenkų propogandai nuolatos mus šmeižiant, o mūsų Lietuvos Informacijos Biūrui taip užsičiaupusiam tylint, palengva amerikonų opinija prieš lietuvius buvo nuodijama, taip kad šiandien didesnė amerikonų spaudos pusė prieš lietuvius yra griežtai nuistačiusi, nes nieko gero apie mus nežino.

Įdomus tas faktas, kad mūsų L. I. Biūras į Lietuvos laikraščius paduodamas ištraukas iš kai-kurių Amerikos laikraščių: "ką Amerikos laikraščiai rašo apie Lietuva," ituoja labai skystus ir tik retai besugaudomus prielanesnius mums išsitarimus. Bet užtyli 95-kias dalis mūsų paudos, kuri ištisai eina prieš Lietuvą. Į lietuvių laikraščių redakcijas skaitytojai ir sandarbininkai prisiunia labai daug tokių iškarpų, kurios geraširdį patriotą edaktorių slėgte prislėgia. Didžausi ir geriausi laikraščiai ir žurnalai — jau ne be tie, kurie buvo treji-ketveri metai atgal.

Neminant daugybės persimainiusių mūsų gerų prielių Amerikos laikraščių, reikia būtinai pažymėti vienas takingiausių Amerikos žurnalų — "Current History." Kas nežino, kad tas žurnalas buvo lietuvių geriausis raugas ir buvo didelio įspūdžio Amerikos visuomenėje padaręs anais metais, kuomet a. a. Martus pradėjo savo vargas-negalais sutaisytus straipsnius tenai talpinti. Šio žurnalo simpatijos į lietuvius dačjo ligi to, kad pats vyriausis redaktorius pradėjo ieškoti įtakingesnių lietuvių ir jų klausinėti apie Lietuvą, rinkdamas medžiagą straipsniams, kurių jisai pats daugelį parašė. Pažiūrėkim dabar kaip jis persimainė!

Šių metų už Balandžio mėnesį "Current History" aprašo lietuvių-lenkų kovas neitralėjė zonoje, ir čionai tie lietuviai, kurie ginasi nuo lenkų banditų, pavadinti jie patys — *banditais!* Štai prie ko priėjome. Kuomet per trejus metus lietuviai savo kraujuose maudosi iš lenkų banditų rankos, kuomet lenkų banditai lietuvius pagavę karštu vandeniu šutina ir paskui juos plaka ir kardais sukapoja, tai šitie lietuviai kaimiečiai, ginanti savo namelius nuo lenkų vagių ir plėšikų, yra vadinami "banditais!" Iš kankintinių, pasilikome banditais...

Kuomet milionai Amerikos gerų žmonių nuolatos skaito tokias recenzijas apie lietuvius, tai neįstabu, kad dabar lietuviams norint surengti New Yorko valstijoje net kokį balių, reikalaujama tam tikras valdžios leidimas, ir tas leidimas išgaunamas tik su didelėmis sunkenybėmis. Pastaruoju laiku viena draugija norėdama surengti vakarėlį Lietuvos šelpimo naudai dar ligšiolei negavusi leidimo, nes jai atsakoma: "Lietuvoje visi sukčiai, mes nebetikim..."

Štai prie ko mus privedė "krikščioniška politika."

PERŽVALGA

Lenkų politikieriai.

Londono "Times" korespondentas, pranešdamas apie Lenkijos industrinį atsigaivalėjimą, sako: "Tris ketvirtadalius energijos, kurią lenkų politikieriai privalėtų įdėti finansinėm reformoms ir biudžetui jie pašvenčia keikimui vieni kitų."

Mums regis, kad ir didžiuma Lietuvos politikierių kaip tik tą peiktiną madą seka.

—o—

Mūsų saulė atšalusi.

Sekretorius Mokslo Akademijos Washingtone aną dieną patiekė paskaitą, kurioje išrodė keletą įdomių ir mintį uždudančių dalykų. Mat Smithsono Institutas (valdžios palaikoma mokslininkų įstaiga) nuo 1905 metų saikuoja kiek saulė mūsų žemei duoda šilimos. Pasirodo, kad iki lapkričio, 1921 metų saulė dirbo "viršlaikį," tai yra teikė daugiau šilimos negu normališkai, kad teiktų. Bet su pabaiga 1921 metų kiekis šilimos ėmė laipsniškai kristi iki pabaigos 1922 metų. Toliau šito laiko tyrinėjimai nėra išskaitliuoti, kadangi ima ilgą laiką kol matematiškai viskas suvedama į tvarką. Bet mes patys ant savęs jaučiame, kad šįmet pavasaris labai šaltas ir vėlyvas. Pirm 1921 metų tas metas buvo tokis šiltas kokio nebuvo per 50 metų, o pradžioje šių metų šiaurvakarų valstijose nebuvo tokio šaltumo per 30 metų.

Kodel saulė turi "slogą," sekretorius nejrodė, nes tai sunkus dalykas. Tik tiek žinoma, kad ne žemės atmosfera kalta, bet sąlygos pačiame saulės vidury.

—o—

Lietuvos Banko balansas.

Pabaigoje kovo apyvartoj litų bankas buvo išleidęs 42,361,789. Padengimas jų buvo virš 44 milijonai litų. Aukso fondas per 15 dienų padidėjo 5,735 litais, o sidabro 3,908. Tvirtos svetimos valiūtos banke pasididino į 752,106 litus, o banknotų apyvartoje skaičius padidėjo virš trims milijonais. Visa apyvarta siekė 62 milijonų litų.

—o—

Klaipėdos krašto valdininkai.

Klaipėdos krašte valdininkų 1922 metais buvo 1,747. Prie jų dar buvo samdoma 450 tarnautojų. Dabar Lietuvos valdžios žinion pereina gelžkelio, telefonų ir muitinių valdininkai, tai Klaipėdos kraštas savo lėšomis teturės išlaikyti 640 valdininkų ir 126 tarnautojus.

—o—

Klaipėdos miesto valdyba.

Kovo 28 įvyko Klaipėdos miesto atstovų (aldermanų) posėdis, kuriame dalyvavo 27 atstovai. Pasirodo, kad social-demokratai turi taryboje daugiausia balsų, būtent 16, o kitos partijos teturi 11. Todel visa valdyba randasi social-demokratų rankose. Pirmininku (majoru) išrinkta pilietis vokietis, Šarfeteris. Jis, nors socialdemokratas, bet sakoma, rimtas vyras ir nesikarščiuoja kur nereikia. Posėdis daugiausia tarėsi apie administratyvius reikalus ir lietuvių tautai jų tarimai neįdomūs.

"Ausra" ir Musu Prieteliai Svetur

(Referatas "Aušros" sukaktuvėse, Brooklyn, N. Y., 1923 m.)

Rašo — J. O. Širvydas

Skaidrioje nakty žvaigždutė atsiskiria iš žvaigždžių milionų — ji krinta, krinta, krinta... Vaikelis tą matydamas pradeda sukti sau jauną galvelę: iš kur ji nutrūko? kodel ji nuo kitų atsiskyrė? kur ji dingo? Taip praounda žmoguje filosofas.

Gerbiamieji Viešnios ir Svečiai: —

Šį vakarą man tenka garbės, tarpe kitų mūsų veikėjų apie "Aušros" sukaktuves kalbėsiančių, keletą žodžių prabilti apie šitą didelės svarbos nuotikį mūsų istorijoje, kuris įvyko atgal 40 metų, ir kuris dabar po visą Lietuvą yra su tokiomis iškilmėmis apvaikštinėjamas. Mano užduotis yra šiuo referatėliu mesti nors greitą ir smulkų žvilgsnį ant tos tamsiosios nakties, kuomet per ištisą pusę šimto metų Lietuviai buvo atimta spauda ir iš vienos pusės Rusijos valdžia buvo Lietuvą jau ir nuo žemlapio išbraukusi, iš kitos pusės valdžios žandarai akiliai dabojo, kad lietuviai jokio spausdinto lietuviško žodžio nepasigąutų. Lietuviai buvo spaudžiami politiškai, lygiai taip pat buvo jie marinami ir tautiškai bei kultūriškai. Prie to dar prisidėjo lenkai ir vokiečiai, kurie polionizavo ir germanizavo mūsų žmones kaip Didžiojoje Lietuvoje, taip ir Prūsų Lietuvoje. Lietuviai neturėjo savo mokyklų, knygų, laikraščių, net paprasčiausių kalendorių ir net maldaknygių. Tąs viskas buvo lietuviui uždrausta ir skaitoma didžiausia nuodėme. Už tą nuodėmę juk tūkstančiai mūsų žmonelių buvo išvaryti Siberijon ir žuvo šaltose šiaurės taigose, o kiti kalėjimuose dėjavo, geso ir nyko. Gi visa Lietuva po tuo tamsybės jungu vaitojo ir dėjavo.

Tai buvo tikra ir baisi Lietuvių Tautai naktis! Ir delto pirmutinis lietuvių kalboje atsiradęs laikraštis "Aušra" ištikro buvo tos gadynės momentui atsakantis vardas. Su šituo laikraščiu pradėjo aušti Lietuvių Tautos gyvenimas, iki per vargus, sunkų darbą ir kovas jis šiandien privedė mūsų tautą prie skaistaus vidurdienio.

Šįmet mes kalbame apie "Aušros" 40 metų sukaktuves. Tai ne menkas mūsų tautos atgimimo istorijoje veiksnys, nes dar ir po 40 metų tebėra visa eilė žmonių, atsimenančių tą iškilmingą valandą, kuomet pro aštrią Rusijos žandarų sargybą prasmukę, pateko į jų rankas pirmieji "Aušros" numeriai. Kiekvienam jie kitokius įspūdžius suteikė, bet kiekvienas tapo užgautas nejautotos-negirdėtos sriovės, lyg kad elektros sriovė trinkteli visą žmogaus esybę dasilytėjus įelektrizuotos vielos. Ir tas trinkutis suvirpina visą gyvybę, sužadina mintį, ima žmogus galvoti: iš kur tas? kam tas? kur tas viskas nuves?...

O tas "Aušros" trinkutis pastūmė ilgas eiles Lietuvos jaunimo ir inteligentijos visai į naują kelią, kuriuo eidami mes šiandien pasiekėm netik savo spaudą, netik kokią tenai "autonomiją," bet pilną mūsų **Tautos Rytmetį** — gimė Lietuvos Respublika...

———::———

Pirm negu aš palytėsiu apie toje gadynėje atsiradusius lietuvių prietelius, kurie prirengė derlingą dirvą lietuvių tautos atgimimui, aš kyštelėsiu žiupsnelį savo asmeniškų įspūdžių iš "Aušros" gadynės.

Neteko man laimės matyti išėjus pirmuosius "Aušros" numerius, nes tuomet dar buvau 7 metų vaikiščias. Tik po trejų metų, būtent 1886 m. su sykiu pateko man "Aušros" rinkiniai už 1883, 1884 ir 1885 metus.

Pamenu gražiai, kaip šiandien, tą atsitikimą. Štai kur ir kaip tas atsitiko.

Dauliūnų kaimas, Južintų parapijos, kur aš gimiau ir augau, nėra tai kuo labai nuo seno atsižymėjęs, nors jisai stovi tarpe senų-senovės paminklų: iš vienos pusės yra senas kalnas "pilekalnis," lai[illegible] panašus į drūtvietę, iš kitos kaip[illegible] taipgi, matomai, supiltas kalnas — "Ožnugaris" (jo pakalnės Dauliūnų ir Samanių ūkininkai ardami, rasdavo bronzo ir "tambako" kilpo, lankučių ir virbalių, iš kurių aplinkiniai kalviai nukaldavo žiedus — vieną ir aš pats esu nešiojęs...). Dauliūnų kaimas dar galėdavo didžiuotis tuomi, kad jie yra "karališkiai," tai yra niekuomet nebuvo vergijoje, nors aplinkiniai kaimai: Raugų, Kalučiškių, Sriūbiškių ir Skeirių, anose gadynėse kad ne vienam, tai kitam ponui eidavo baudžiavas, buvo vergai.

Tačiaus nežiūrint tų istorinių padėčių ir laisvų tradicijų, Dauliūnai mano metu ne kaž-kuo atsižymėjo. Berods kaimas buvo nemažas — 14 kiemų ir kitatiek "bobilių" grintelninkų — ir namai senoviškai sustatyti, padarė "ulyčią," kuris atrodė į miestelį miniatūroje; bet mokslinčių neturėjome išskyrus keletą mokančių paskaityti iš knygų. Tokiais "mokslinčiais" buvo mano dėdė Jonas Širvydas, Anupras Narbūtis, Jeraminas Dručiūnas ir Šlamas, kurie netik gerai knygą paskaitė, bet ir mokėjo giedoti iš kantičkų, užtai juos vadindavo "Kantoriais". Šermenyse buvo labiausiai specialistai Dručiūnas ir Šlamas, kurie lenktyniuodamies stengdavosi pirmieji pas numirėlį pribūti (nors lydžiant lavoną į miestelį litanija giedot būtinai tekdavo Dručiūnui, ir Šlamas jam turėdavo užsileisti, kadangi šis viena ką buvo jaunesnis ir biednesnis už Dručiūną, o antra — dažnai ima begiedodamas ir praleidžia kokią eilutę, taip, kad būdavo ir pats save supainioja ir sumaišo paskui jį sekančias moteris. Būdavo visi pradeda juoktis, o jis del šito labai pyksta...) Kaslink gi trečio "kantoriaus" Narbūčio, tai tas nesivaikydavo paskui garbę giedoti šermenyse (kadangi jisai nei gerdavo nei rūkydavo pypkės — o tas jau "kantoriui" visai nepritinka); jisai buvo specialistas prie painesnių kaimo pamaldų, būtent per Gegužio mėnesį atskaityti "mojavas", atgiedoti įvairius pasveikinimus ir antifonus; taipgi vaikščioti su minia ant kapinių per "kryžiavas dienas." Šitą ne kiekvienas pataikys. Čionai keliu einant giedoti litanijas, paskui ant kapinių, "Dievas mūsų gelbėtojas," "Sveika Karalienė," paskui uždavinėti po tiek ir tiek poterių: ir už dūšias, ir nuo ledų, maro, karo ir pavietrės, tai Narbūčio niekas būtų negalėjęs pralenkti; jis giedodavo, skaitydavo ir kalbėdavo kokiu tai iškilmingu, pakeltu ir misterišku balsu, taip kad visiems nieko nelikdavo, kaip tik paskui jį sekti ir tėmyti...

Apie mano dėdę — Joną Širvydą, tai kita pasaka. Jis "kantorybe" mažai domėjosi: jis buvo "politikierius."

Tai tiek apie tuos "mokslinčius." Priminiau apie juos delto, kad jie tais laikais buvo mūsų kaimo "mokytojai," "vadovai" ir savo rūšies žiburėliai. Pas juos buvo ir savotiški kaimo "knygynai." Pas mano dėdę, dar nuo mano senelio Dominiko Širvydo buvo užsilikę sekančių knygų: Visi Ivinskio "kalendoriai," "Živatas Pono Jėzuso," "Bromelis," "Genavaitė," "Pradžia ir išsiplėtimas katalikų tikėjimo," "Vadovas," "Gyvenimas šv. Izidorio Artojo" ir dar daugiau — viso labo apie porą tuzinų, daugiausiai religinio turinio knygelių ir brošiūrėlių. Čia buvo raštai Valančiaus, Juzumavičiaus, Račkausko ir kitų. Neužilgo mano dėdė pradėjo iš jomarkų parsinešti pasipirkęs nuo "Karabelninkų" naujesnių knygelių. Taip va, ant manęs milžinišką įspūdį padarė parnešta knygelė: "Palangos Juzė." Dar mažiukas buvau, bet ją kuone iš atminties išmokau ir galėjau ištisus puslapius atpasakoti seniams, kurie klausė, pypkius rūkė ir juokėsi, kaip Juzė Kriaučius su kromu nuo kalno paslydo, tabalai-tabalai-bir-bir-bir ir nurietėjo, kad net jam žirklės iš kromo išlindo ir Dievemylėk tik ką šono neperdūrė.

Pas kitą mūsų kaimo "mokslinčių" — Narbūtį, pradėjo rastis kitokių knygelių (jis labai pirkdavo naujas). Tų tarpe jis kur ten gavo "Kelionė į Palestiną." Tai religiška, nemaža knygaitė, bet man ji labai patiko delei aprašinėjimų iš turkų ir arabų gyvenimo.

Tai ir visa "literatūra" mūsų kaimo "knygynuose" tebuvo. Negalima sakyti, kad ji nebūtų buvusi skaitoma. Kaime buvo jau keletas senesnių vyrų ir net moterų, kurie knygų ieškojo, eidavo pas turinčius ir prašydavo: "Duok pasiskaityti Genavaitės arba Izidorių Artoją!" Mano motina yra išskaičiusi visas knygas, kokios tik kaime buvo, o kartais dar ir iš Južintų parsinešdavo, tai nuo davatkų, tai nuo zakristijono Mierkio, tai vėl iš kur.

Jaunime atsirado norinčių skaityti ir mokintis rašyt. Aš pats nuo motinos išmokau skaityt lietuviškai dar turėdamas 6 metus. Kitas mano sėbras — Damulis Sidabras — keliais metais vyresnis už mane, jau gerai skaitė. Kaiman pradėjo žiemomis samdyti "daraktorius." Vienas tokių, Daminikas Rakūnas, peržiem pramokė keletą vaikų skaityti ir rašyti — rusiškai. Tuo laiku vaikai gavo kur ten rašytą abecėlę lietuvišką ir slapčiomis nuo daraktoriaus, pramoko rašyt ir lietuviškai. Bile tik juos mat išmokino daraktorius, kaip reikia plunksna valdyti ir raidžių vingius daryti!

(Dar bus)

o———o———o

JAU SAULUTĖ NUSILEIDO

Jau saulutė nusileido
Už tamsių miškų,
Tamsus vakaras užstojo,
Liūdna, nejauku.
Niekas dvasinio liūdnumo
Sielos neatjaus,
Ir nuliūdusį krūtinė
Ramybės negaus.
Širdis mano nerimauja,
Mintis plauk' toli.
Ją pritraukia, privilioja
Svajonė meili.
Jau senai, kaip užtekėjo
Mėnulis gražus
Ir žvaigždelėm perdėm mirga
Nuklotas dangus.
Nei mėnulis, nei žvaigždelės
Manęs neatjaus,
Nesupras mano liūdnumo
Ir jo neišraus.
Tiktai tuomet, kai numirsiu,
Tai atjaus dangus:
Nusileis mano žvaigždelė
Ir man ramu bus. —

— J. Naruševičius

Įvairūs Straipsniai

UŽ VILNIŲ!

Kovo 14 d. Santarvė, vien tik mūsų priešų beklausydama ir jiems bepataikaudama, **mūs brangųjį tautos turtą, Sostinę Vilnių, svetimiems atidavė.**

Sunkus ir visą Lietuvą tai įžeidžiantis smūgis.

Todel mes, lietuviai, ilgus metus, ištisus amžius sunkiai kovoję del savo teisių ir nepriklausomybės, **kovosim ir prieš šį neteisingą ir neteisėtą Santarvės sprendimą.**

Griežtu pasiryžimu, patvarumu, vidujiniu sustiprėjimu mes savo teises atkovosime.

Atkovosime Vilnių, mūs brangiąją Gedimino įkurtą, Sostinę, mūs garbės ir praeities lopšį mūs ateities viltį, atkovosim ir likusiai vergijoj mūs tautos dali laisvę.

Nepriimsime pančių, kuriuos Santarvė nori uždėti lenkų naudai ant Nemuno ir Klaipėdos, mūs brangios į jūrą angos.

Numesim visas tas vergijos žymes, kurios ant mūsų laisvų, bet silpnesnių, dedamos.

Jeigu prieš pajėgą nusigąstume ir neteisybei nusilenktume, tai atminkite, kad:

1) Lenkų norams nėra rybų ir jie šiandien gavę Vilnių, **rytoj sieks užvaldyti Klaipėdą, dar vėliau Nemuną, paskui mūs geležkelius, pagaliau visą Lietuvą pavergti, visą mūs tautą išnaikinti;**

2) pavergę Lietuvą, **panaikins mūs Žemės Reformą,** dvaruos vėl užviešpataus lenkai dvarininkai; **panaikins ir kitus mūs demokratinius įstatymus;**

3) lenkai dalins mūsų žemes **saviesiems, atėjūniams iš Lenkijos, kaip tai jie šiandien daro Vilniaus krašte ir kitur;**

4) kris ant mūs pečių milžiniškos **lenkų skolos;**

5) valdininkai bus išblaškyti; jų vietas užims atėjūnai, kaip tai šiandien yra Vilniaus krašte ir visur, kur lenkai įsigalėję;

6) visi mes būsime išblaškyti po visą pasaulį gal dar labiau, negu tai buvo rusams Lietuvą valdant; ir vėl skirsis vaikai nuo tėvų, broliai nuo seserų, giminės nuo giminių, **kad svetimuos kraštuos, varguos, nelaimėse duonos kąsnio ieškoti;**

7) mūs jaunimas bus priverstas tarnauti Lenkų kariumenėje ir tolimuose kraštuose lieti kraują už lenkų reikalus;

8) rekvizicijoms, mūs turto grobstymui, mūs žmonių varginimui **nebus galo;**

9) mokyklose, bažnyčiose prievarta bus įvedama lenkų kalba; ištisos parapijos, valsčiai bus verčiami kelių lenkų klausyti ir jiems lenktis, kaip tai šiandien Vilniaus krašte kad yra;

10) naikins visą mūsų kultūrą, visą mūsų dvasios gyvenimą; **sunaikins ir tautų mažumų teises.**

Ir daug dar šiandien nenumatytų vargų ant mūsų šalies ir mūs tautos kristų, jei nespiesime visi į atkaklią, tvarkingą, kad ir metų metais vedamą kovą. Nenusiminkim, kad priešų daug ir kad jie **šiandien** galingesni. Jei tik nenusilenksim, savo siekimų neišsižadėsim, jei būsim pasiryžę ilgai kovoti, — laimėsim ir šį kartą, kaip ne kartą jau esame laimėję.

Kovoj del visiškos mūs nepriklausomybės, del mūsų žemių širdies, Vilniaus, nėra partijų, nėra sluogsnių, nėra grupių, YRA TIK VIENA LIETUVOS TAUTA.

Tverkimės į Lietuvos Gynimo Komitetus, tverkimės į atskiras Vilniaus atvadavimo draugijas, sąjungas, organizacijas, aukokime patys ir rinkime aukų Vilniaus atvadavimo reikalams, siūskime tas aukas Vyriausiam Lietuvos Gynimo Komitetui. Kiekviename žingsny atminkime, kad norint kovą laimėti, **reik kovoti organizuotai, vienybėj ir pasiruošus.**

Tuojaus neatidėliodami miestuose, miesteliuose, bažnytkiemiuose, sodžiuose, darykim susirinkimus, mitingus, griežtai protestuokim prieš neteisingą Santarvės sprendimą, darykim nutarimus, kad: VILNIAUS MES NIEKAD NEIŠSIŽADĖSIM, KAD VILNIUS BUVO YRA IR BUS MUSŲ. Tuos protestus siūskime Valdžiai, kad jinai remtūsi jais kovoje su svetimais pavergėjais, skelbkime laikraščiuose, siūskime juos į Vyriausiąjį Lietuvos Gynimo Komitetą, kad jis sunaudotų juos kovoj už mūsų krašto teises.

Eikime, visi iš vieno, remkime, šelpkime kovojančius del Vilniaus, būkime tvirti ir patvarūs ir turės nusileisti mūs priešai žiaurieji ir jų pataikūnai. **Vienybėj atgausime Vilnių, apsaugosim Klaipėdą ir Nemuną, amžinai sustiprinsim savo nepriklausomybę.**

Tegyvuoja mūs Sostinė Vilnius!

Tegyvuoja Vilniaus krašto kovotojai del mūs bendros laisvės ir nepriklausomybės!

Vyriausias Lietuvos Gynimo Komitetas: —

Liet. Krikšč. Dem. Partija
Liet. Kat. Mok. Sąjunga.
Viln. besiauklėjusio lietuvių jaunimo organizacija "Vilniaus Kelmas."
Liet. Kat. Blaiv. Dr-ja.
L. K. Moterų Draugija.
Liet. Jaunimo Sąjunga.
L. K. Jaun. "'Pav." Są-ga.
Dem. Taut. Laisv. Santara.
Liet. Vok. partija.
Liet. Atgim. Draugija.
Liet. St. Taut. Korpor.
Žydų Taut. Taryba
33 Viln. Tremt. L. ir G. K.
Liet. Darbo Federacija.
Viln. Kr. Liet. Remti K-tas
Darbo Žmonių Sąjunga
Liet. Valst. Liaud. S-ga.

P. S. Organizacijos, norinčios prisidėti prie šito atsišaukimo, prašomos paskelbti tailaikraščiuose.

BALTIJOS-AMERIKOS LINIJA 9 Broadway, New York, N.Y.
TIESI KELIONĖ į LIETUVA
PER HAMBURGĄ, PILIAVĄ ARBA LIEPOJŲ

Važinokit visi parankiu ir tiesiu keliu aplenkdami Lenkų Koridorį
Visa trečia klesa padalinta į kambarius ant 2-jų, 4-rių, 6-ių ir 8 nių lovų
LITUANIA ---------- Gegužio 2 d.
POLONIA ---------- Gegužio 23 d.
Iš New Yorko, Boston ar Philadelphijos į
HAMBURGĄ — $103.50 PILIAVĄ — $106.50
KLAIPĖDĄ IR MEMEL — $107.00
Iš Bostono į New Yorką ant "Fall River Linijos"; iš Philadelphijos geležkeliu
Kreipkitės prie Vietinių Agentų

Vilniaus Lietuviai — Amerikos Lietuvių Visuomenei

Laikinasis Vilniaus Lietuvių Komitetas, kuris kaipo visų organizuotų Vilniaus lietuvių išrinktas organas, atstovauja Vilniaus lietuvių visuomenę ir rūpinasi visais Vilniaus krašto lietuvių reikalais, siunčia Amerikos lietuviams pasveikinimą ir taria širdingą padėkos žodį už gausias aukas, kurios per įvairias lietuvių draugijas ir organizacijas, o kartais ir per atskirus asmenis patekdavo į Vilnių ir davė mums galimybę atlikti ne mažą tautinį, kultūrinį ir labdarybės darbą. Mūsų pačių sudėtos ir surinktos aukos toli gražu nepatenkina visų reikalų, iš vietinės gi lenkų valdžios negauname nieko.

Reikalų gi yra labai daug. Karo vėsulai užėjus Vilniuje liko labai daug vaikų našlaičių. Įsteigta yra dešimts didelių prieglaudų, kuriose gyvena daugiau tūkstančio vaikų. Visi vyresnieji vaikai lanko mokyklas. Šelpimo reikalais daugiausiai rūpinasi susitvėrusi dar didžiojo karo pradžioj draugija vardu: "Centro Komitetas nukentėjusiems del karo šelpti." Gaunamos iš šalies aukos, kaip tai draugijai, taip ir įvairioms kitoms, pastaruoju laiku eina per Laikinąjį Vilniaus Lietuvių Komitetą.

Ypatingą omę kreipiama į Švietimo arbą. Vilniaus ir Švenčionių "Ryto" draugijos beveik vien tik iš aukų laiko dvi dideli gimnaziji ir mokytojų seminariją; tas augštesnes lietuvių mokyklas lanko keliolika šimtų jaunikaičių ir mergaičių, daugiausiai beturčių vaikai, kurie moketi už moksią, neturi iš ko. Sodžiuose ir miesteliuose yra įsteigta jau 120 pradinių lietuvių mokyklų. Kaimiečiai labai noriai leidžia vaikus mokytis. Šviesa ir susipratimas platinasi.

Dirva, kaip matote plati, darbo labai daug. Ir gausių aukų neužtenka, kad tinkamai viską aprūpinus. Užteks tik paminėjus, kad prieglaudų vaikams prisieina maitintis labai blogai, be veik pusbadžiai, ne kalbant jau apie blogą apsivilkimą ir kitą ką.

Vidurinėse mokyklose yra didelė stoka įvairių mokslo priemonių, įrankių ir knygų, kaikuriose gi pradinėse mokyklose padėtis yra net taip bloga, kad vaikams prisieinant mokytis ne turint stalų ir suolų, rašto darbus atlieka atsigulę ant grindų. —

Trūkumų ir didelių kliūčių yra žinoma labai daug, bet kaip matote broliai Amerikiečiai kraštо lietuviai gyvi. Neklausykite mūsų priešų skleidžiamųjų prasimanymų, kad čionai lietuvių visai nebėsą. Nėra tokios jėgos, kuri galėtų šiame amžinai lietuvių krašte mus panaikinti. Nors visokiais būdais varžomos — nenustoja gyvuoti įvairios lietuvių draugijos. Nors nuolat baudžiami ir uždaromi — nenustoja eiti lietuvių laikraščiai. Nors buvo susodinta kalėjiman ir ištremta kelios dešimtys žymesniųjų lietuvių veikėjų — darbas nesustoja, — vieton vienų veikėjų atsiranda kiti. Būdami įvairių politinių pažiūrų dirbame visi iš vien; mums nėra laiko ir galimybės skirstytis į partijas. Vienybėje turime galybę ir tikimės, kad materialiai broliams Amerikiečiams mums padedant, laisvės ir kultūros spinduliai apšvies mūsų apsiniaukusią Rytų padangę.

Vilnius, 1923 m. kovo 14 d.

Pirmininkas **D-ras D. Alseika**
Vice-p. **kun. V. Zajančkauskas**
Sekretorius **St. Kairūkštis**
Nariai: —
Kun. Pr. Bieliauskas,
D-ras J. Šlapelis
Kun. L. Jezukevičius
Konst. Stašys.
P. Karazija
Kun. K. Čibiras.
Antrašas: —
Europe, Poland
Wilno
Dominikanska 12 m. 23.
(Sekretoriaus ar kito Komiteto nario vardas ir pavardė)

Kiek Svetimšalių Yra Lietuvoje

Sulyg statistinių žinių, surinktų Piliečių apsaugos departamento, svetimšalių gyvenusių Lietuvoje 1 sausio 1923 metais buvo viso labo 5998. Iš jų daugiausiai buvo Rusijos piliečių — 1343, Vokietijos — 957, Ukrainos — 132, Lenkų 844, Latvių 912, Gudų 543, Anglų 160, Austrijos 70, Čechoslovakų 29, Danų 20, Estijos 36, Prancūzijos 28, Jungtinių Valstybių Am. 333, Rumunijos 10, Suomijos 12, Šveicarijos 35, Turkijos 34.

Sulyg apskričių. Daugiausiai svetimšalių gyvena: Kauno mieste ir apskrity 1686, iš jų daugiausiai: Vokiečių 390, Rusų 449, Gudų 280, Latvių 120, Lenkų 134, Anglų 50. Mariampolės apskr. 377, iš jų lenkų 201; Panevėžio 565, iš jų latvių 148, Šiaulių 474, iš jų latvių 142; Tauragės 260, iš jų vokiečių 71, Mažeikių 141, Raseinių 184, Seinų 230, Šakių 118, Telšių 185, Vilkaviškio 297, iš jų vokiečių 86, rusų 57, lenkų 86; Biržų—Pasvalio 203, iš jų latvių 108.

Sulyg užsiėmimų. Svetimšalių buvo: amatninkų 1419, dvasiškių 17, inžinierių 32, gydytojų 41, juodadarbių 1688, technikų 70, pirklių 547, mokytojų 204, mokinių 379; iždininkų 180 žemdirbių 538, be apribuoto užsiėmimo 583.

Daugiausiai svetimšalių atvyko Lietuvon 1922 metais — 1451, 1921 metais — 1050, 1920 — 869, 1919 — 547, 1918 — 535, 1917 — 134, 1916 — 124, 1915 — 127. Prieš 1904 m. — 540.

Prasikaltimai Lietuvoje

Peretais metais Lietuvoje prasikaltimų būtų: žmogžudysčių 422; plėšimų 194; gyvulių vagysčių 839; vagysčių negyvo inventoriaus 4315 gaisrų 634, degtindarystės 690, kontrabandos 414, spekuliacijos 387. Suimta piktadarių; žmogžudžių 280, plėšikų 284, padegėjų 80, bažnytvagių 24, arkliavagių 309, kišenvagių 259, kitų rūšių vagių 2816, įvairių apgavikų 173, netikrų pinigų dirbėjų 54, dizertirų 625, besislapstančių naujokų 1236, pabėgusių kalinių 129, degtindarių 496, slaptų degtinės pardavinėtojų 236, spekuliantų 594, kontrabandistų 413, valkatų 714, elgėtų 167, pamestų vaikų 192, neteisėtai perėjusių sieną 815. Sulaikyta gyvulių: arklių 301, kitų gyv. 107.

LAIŠKAS Į REDAKCIJĄ

Gerb. "Vienybė."

Jau antrą sykį Kauno Komendantas Majoras Braziulevičius pasielgė su "Lietuvos žiniomis" 74 Nr. š. m. begėdiškai žiauriai, varžydamas Spaudos Laisvę.

Protestuokime visi Amerikos lietuviai ir reikalaukime Krašto Aps. ministerio, kad Braziulevičius Lūtų prašalintas iš vietos, kaipo carizmo liekanų palaikytojas.

Dr. A. L. Graičiūnas

ŠUNŲ NAIKINIMAS

Kadangi Lietuvoj labai plečiasi pasiutimo liga, tai Kauno Miesto Valdybos nusistatymu bus gaudomi ir po 3 dienų naikinami visi šunes, kurie neturi antsnukių ir nėra pririšti arba neturi tam tikrų išpirktų iš Kauno Valdybos ženklelių su numeriais.

Lenkas Apie Klaipėdą

Rašo Juozas Blociszewski

(Užbaiga)

Tas viskas sutrukdė Šimonaičiui atvykti Klaipėdon ir įstatyti savo taip vadinamą revoliucinę valdžią ir bandyti pritraukti valdininkus prie revoliucijos tikslų. Jo pastangoms nevykstant, Šimonaitis griebėsi griežtesnių įmonių. Jis pastatė naują Direktoriją ir naują Tarybą. Pastaroji turėjusi išspręsti krašto likimą. Sausio gi 17 d., Ambasadorių Taryba nutarė pasiųsti Nepaprastą Komisiją Klaipėdon, kurios pareiga būtų įsteigti laikiną valdžią ir palaikyti taiką bei ramybę tame aliantų kontroliuojamame krašte. Beto Taryba pasiuntė Petisnei telegramą, kurioje pagiria jo veikimą besistengiant palaikyti autoritetą aliantų Klaipėdoje. Sykiu ji įteikė Kaune Lietuvos valdžiai notą, kurioje nurodo kokią atsakomingą naštą ji užsikėlė sau ant sprando, nenorėdama laiku priimti priemonių, kad sukilimo plėtojimas būtų sudraustas.

Sausio 19 d. Kauno valdžia atsiliepė į tai, atsisakydama prisiimti bile kokios atsakomybės už įvykius. Ji pridūrė, kad kadangi Klaipėdos Krastas nėra jos kontrolėje, tai ji neturinti jokių materialių priemonių, kad kontroliuotų sukilimo vadus. Lietuvos valdžia vienok pasisiūlė atšaukti savo įgaliotinį Klaipėdos Krašte, kuris "neturi jokio autoriteto prie esamų sąlygų" ir beto spausti ant sukilėlių morališkai, prižadant jiems, kad jų reikalavimai bus patenkinti."

Tą pačią dieną Revoliucinio Komiteto Prezidentas Simonaitis, pasiuntė notą Anglijos valdžiai, kurioje reikalavo paskirti naują Komisarą ir atšaukti francūzų įgulą. Ambasadorių Taryba nutarė pasiųsti Kaunan ultimatumą reikalaujantį, kad Lietuvos Valdžia dėtų visas savo pastangas idant esantieji Klaipėdos Krašte sukilėliai būtų atšaukti, kad jų valdžia būtų panaikinta, o jų vietą užims Nepaprasta Komisija, kuri jau pati išrinks laikiną valdžią krašto reikalams vesti. (Lietuvos Valdžia ir paskelbė, kad bausiantį visus, kurie negrįžš iš Klaipėdos, būdami Lietuvos piliečiais ir neteisėtai be vizų perėję rubežių. Tas paskelbimas sukėlė didžiausį pyktį Šaulių ir kitų lietuvių tarpe. — V.)

Visuomenė gali pasiklausti ką mes Klaipėdoje veikiame ir kuriuos Francijos interesus mūsų kareiviai ten gina? Lengva atsakyti, kad mūsų kareiviai ir laivynas tenai atstovauja ne Francija, bet visas aliantines valstybes pasirašusias Versalės sutartį. Bet tai būtų pusė teisybės, ir privestų prie klausimo: "Ar tai visados francūzų tauta turi kitiems kaštanus iš ugnies traukyti?" Tikrenybėje Francija yra ir tiesioginiai ir netiesioginiai suinteresuota Klaipėdos kraštu. Tiesioginiai todel, kad joki kita valstybė neturi reikalo taip budriai daboti, kad Versalės sutartis būtų pildoma. O netiesioginiai todel, kad apsaugojimas jos talkių yra ir jos apsaugos garantija.

Klaipėdos įvykiai yra kirtis Vokietijos, bandančios susilpninti Versalės sutartį. Pagrobimas Klaipėdos lietuviais reiškia prašalinimą paskutinės kliūties Vokietijai ir Sovietų Rusija susisiekti tiesiog. Prie to jis yra atsteigimas vokiškos įtakos ant Nemuno žiočių, o Lenkija netenka išeigos į jūrą, kuri galėtų jai atlyginti už neužsiganėdinimus Dancigu. Čionai ekonomiški, politiški ir strategiški Francijos reikalai artimai mezgasi su jos talkių interesais.

Vertė V.

c0———o0o———0o

GYVENIMO AUDROJE

Gailus, gailus yr verkimas,
Rudeninis lyg dvelkimas,
Lyg našlaitės yr dejonė,
Arba rūsti abejonė...
Siela pilna abejonių
Ir siūbuojančių karionių.
Rodos viskas linksta lūžta
Visos gyvos verkia, žūsta...
Sielos gelmės lenkia blaško,
Širdį audra žiauri drasko!...
. o o o
Ak! kad audra nutiltų,
Siela linksma paliktų, —
Nurimt audra daugmetinė
Būt karionė paskutinė
Raudų aidai kad nuplauktų,
Siela laimės tad sulauktų...

Gerkonis, **J. Gogelis.**

———o0o———

LIETUVOS BONŲ PARDAVINĖJIMAS PERDUOTAS BALTIC STATES BANKUI

Washingtonas, IV-24 d. (L. I. B.) — Lietuvos Finansų Prekybos ir Pramonės Ministerija yra padariusi sutartį sulig kurio tolimesnis Lietuvos Laisvės Paskolos bonų pardavinėjimas, o taip pat prinokusių kuponų apmokėjimas yra perduotas Baltic States Bankui New Yorke. Lietuvos Laisvės Paskolos bonai bus perduoti bankui balandžio mėn. 25 d. **Liet. Inf. Biūras.**

IRANO ISTORIJA

(Iranas tai senovės Persija. Vardas paeina nuo Erono, pirmosios Ariečių rasės tautos, kuri užplūdo tą kraštą ir jame ilgus metus gyveno, sutverdama savotišką, dabar jau dingusią civilizaciją. Todel daugelis vardų ir įpročių taip paneši į lietuvių, nes ir lietuviai yra seni Ariečiai. Čia paduodame ištraukas iš keleto veikalų, iš kurių galima susidaryti vaizdas gyvenimo tos senos tautos).

Irano kraštas yra augštuma, prasidedanti Induso upe Indijoje ir baigiantysi Efrato-Tigro upių slėniu. Šiaurėje jį rubežiuoja Kaspijos Jūra. Pažiūrėjus į moderišką žemlapį iš Irano dabar padaryta Persija, Arganistanas, Betuchistanas. Plotas jo bus kai dvi Francijos.

Kaip yra žinoma, Ariečiai kada pradėjo skilti tautomis ėmė sykiu ir vandravoti po Europą. Tada atėjo Keltai, Graikai, Lotynai, Germanai ir Slavai, bet Azijoje pasiliko pirmapradė grupė Ariečių, kuri skilo į dvi dali: viena nusidangino į Industaną, o kita užėmė Irano augštumą. Apie šitą tai šaką mes čionai ir kalbėsime.

Pirmučiausias jų miestas buvo "Balkh," dabartinis Baktri, esąs Rusų Turkestane. Čia laikuose kada žmonės nežinojo rašto, gyvavo galinga valstybė ir Balkhe buvo jos sostinė. Ir vėliau kaip Iranai, taip Medai ir Persai gerbė tą miestą, lyg mes gerbtume Romą, kaipo miestą kur gimė jų tikyba, jos uždėtojas Zaratustra ir gyveno galingieji burtininkai Magai. Net tie Ariečiai, kurie nusidangino Indijon gerbė Balkhą, kas duoda manyti, būk ar tik ne iš čia pradėjo kraustytis Indijon. Kaip žinoma, Indusų kalba ir kalba Iranų vadinama Zendiška yra labai panašios. Seniau Baktrios apylinkė buvo labai derlinga, nes ją penėjo galingos upės Oksus, Hindoo-Koosh ir Margus (dabartinė Merv., ant kurios stovi rusų parubežio miestas Mervė). Bet dabar ten tyrai ir be vandens niekas neauga.

Geologas aiškiai supranta kodel seniau tirštai apgyventi miestai ir šalys šitame krašte pavirto į nykius tyrus. Netiktai Baktrijoje, bet ir apie Aralo ežerą, upės, ežerai, džiūvo vienas po kitam, o kartu su jais nyko ir miestai, o jų vietas užėmė slankiojanti ir vėjo nešiojami smiltynai. Iš Kinijos Gogio tyrų pučia ant čia įkaitinti vėjai, kurie dar labiau džiovina kraštą. Kraštas, kuris rubežiuojasi šiaurėje sūria Kaspijos Jūra, Volgos ir Uralo upių žiotimis, Uralo Jūra, paskui Okso upė, Siro upė, turi ploto 300,000 mylių didesnį už visą Europą, bet jis mažu po mažu džiūsta ir eina sausyn. Iš po pieskų iškasama laikas nuo laiko ženklai jau pamirštų miestų.

Visų smulkmenų apie pradžią ir pobūdį tos senos Balkės Iranų civilizacijos, mes negalime šiandien sumedžioti. Gali būti jie dingo po smiltimis amžinai. Todel tekalbėsime apie vėlesnį tos civilizacijos išsivystymą, kaip jis apisreiškė pas Medus ir Persus. Kaip Medai taip ir Persai buvo vienos rasės tautos, turėjo veik vienodą kalbą ir tikybą. Jie gyveno ant Irano augštumos, kaip jau pirmiau apibudinome. Net ir dabartiniai Persai yra didžiumoje Iraniško kraujo, nors jame įmaišyta gera dalis turkiško. Medai buvo apgyvenę mažesnę dalį šiaurvakarinio krašto ir rubežiavosi su Babiliais ir Asyrais, bet savo valstybę pajėgė įkurti kur kas anksčiau nei jų broliai Persai, išsisklaisčiusi po visą Irano augštumą.

Vardas Persija išpradžių buvo pavadinamas mažos srities pietvakariuose, kuri ir šiandien tebevadinama Farsistanu. Iš to ir paėjo Farsių, o vėliau Parsų žodis.

Kultūra anų Iranų labiausia priklausė nuo jų tikybos, kurios uždėtojas buvo Zaratustra ("Aukso Skaistumas"); Graikai jį vadino Zoroastru, o Romanas Plinis sako jį gyvenusį tūkstantį metų pirm Možės. Nekurie moksliavyriai tos datos ir dabar prisilaiko, bet didžiuma mano, kad Persų tradicija teisingesnė sakydama, kad jis gyveno šeštame šimtmetyje pirm Kristaus. Jo garbė rymo ant šventos knygos Zend-Avesta, kuri yra Iraniečių Biblija. Daug jos pasakymų pagaminti beabejo nemažiau tūkstantis metų pirm Kristaus, o Zaratustra juos surašė į knygą. Nežiūrint, kad jis buvo garbinamas ir leliojamas, bet apie jo gyvenimą labai mažai žinių tėra užsilikę. Jis kaip ir Kristus yra padaręs stebūklų Bakterijoje prieš akis Persų karaliaus Hystapso. Nuo Dievo pašaukimą jis gavęs kada buvo 30 metų senumo, begyvendamas atsišalinime tarpe kalnų. Po to, rodydamas savo stebūklų gebėjimą jis atvertė visą karalystę. Turėdamas 70 metų amžiaus jis buvo užmuštas Turaniečių, kurie apgulė Baktrios miestą ir norėjo jį paimti. Šie Turaniečiai buvo amžini Persų priešai ir nenumaldoma priešingi naujai tikybai.

Zaratustros Avesta ("Įstatymas"), arba jo Zend-Avesta ("Išaiškinimas Įstatymo") talpino daug ką tokio, kas buvo Persų rašoma jau daug metų prieš jį. Todel jo knyga ypatingai svarbi kalbininkams, kurie gali palyginti jos kalbą su kalba seniausių Iranų ir žiūrėti kaip ji vystėsi bei tobulinosi. Vienok įdomi ir jos moralybė bei tikybos dogmatai. Anot jos esąs dievas Ormuzda, "išmintinga dvasia, gerasis principas pasauly."

(Toliaus Bus)

ĮVAIRYBĖ

PONAS PONĄ SVEIKINA

Dažnai "socialistų" organas 'Keleivis," nors iš pasakų, tautos žmones pajuokia, kam, girdi jie vadinasi "ponais," "panelėmis" ir tt. Nors ištikrųjų nei sandariečiai, nei niekas iš tautininkų "pono" negarbina.

Bet kad "Keleivis" ir kiti panašus jam ponai gerbia "ponus" titulą ir naudoja kalboje tą "gražbės" ženklą saviems draugams, yra faktas. "Keleivyje" parašyta: "Ponas K. Šidlauskas pardavė vieną savo aptiekų.'

Vadinasi, "Keleivio' patriotai.." ponuojasi ne tik namieje, bet ir savo gazietoje, turbūt netyčia, išlindo "po polskego..."

GIRDI SKAMBINA, BET NEŽINO KURIOJ BAŽNYČIOJ

"Naujienų" "šveicariškas sūris," išgirdęs sandariečių prieš Mikelsoną pasipriešinimą del to, kad tasai nepraustaburnis, So. Bostone, Mass., Lietuvių Salėje tautos žmones publikai viešai iškoneveikė, suriko: 'San dariečiai socialistus šmeižia žu likais, Judošiais' ir tt. Netaip! sandariečiai, lygiai "Sandaros" redaktorius pasakė, tai yra atkartojo — Michelsono žodžius, ir tai ne visus. "Šveicariško sūrio..." draugas, netekęs sąmonės, taip subliovė publikai: — "Kad aš tiek pajiegčiau, sumaišvčiau juos, sandariečius, molin... ir... akylėn!!!..."

"Šveicariškas sūris" piktžodžio šlykščios, gatvinės atsiprašant "kalbos..." negirdėjo... ir neklauso, dabar gi "Sandaros" — bet "Keleivio" "faktus" semia sprendimui! Kai "Sandara" rašo teisybę, o "Keleivis" gi ginasi tiktai piktadarystės, tai "šveicariškas sūris" girdi, galvoja, kur ir kas darosi ištikrųjų. "Atsivožijęs" visgi sušunka: "Sandaros" negražus įsišokimas ir silpni pasiteisinimai".. Aš sakau: "Šveicariško sūrio," kuris Chicagoje, Ill., randasi, tarpininkystė "Sandaros" su "kelevininkais" neprašyta... Ir sakau teisingai, jogei Sūreli, šveicarijoj bažnyčioj tau skambina — važiuok tenai — prie paprasto tau darbo — sūrių slėgt!

Baltas Varnas

MUSŲ BĖDOS

Račkauskas-Liutkauskas

Sandaros organizacijos prezidentas buvo iškehavęs į Kauną bankiniais reikalais ir prapuldė prezidentūrą, nes jo vietoje tapo referendumu išrinktas Liutkauskas.

Nevažinėkite, jei norite palukyti dinstą.

SLA. "Apšvietos" narys

Dr. J. J. Kaškiaučius, SLA. apšvietos komisijos narys, "Laisvės" ir bolševikų šelpėjas, užsipelnė valstybinį gyvenimą Amerikoje. Buvęsis seimas ir Pildomoji Taryba mat nerado svviesesnio nario ir dar dabar neranda, ar neieško?

A. A. Tamo Astramsko namas

Apie SLA. "prieglaudos namą" vėl suskasta rašyti "Tėvynėje", bet tie visi to namo užtarytojai ne vienas to namo labui neužrašė savo pomirtinės, ko ne a. a. Tamas nebuvo padaręs, ir tuomi parodo, kad niekas tokio namo nenori. Iš tuščių rašymų namas neįvyks ir 100,000 dolarių SLA. nariai nesudės, tai kodel neįkviduoti pervedant tą Fondą Lietuvos Našlaičių šelpimui — Šleževičienės vaikams?

"Turtingoje" Rusijoj

Maskvoje už pervažiavimą strytkariu reikia mokėti tiktai 500,000 rublių 20 lietuviškų centų — 2 centu Amerikos. Tai gi dabar "darbininkų rojuje" yra visi ubagai "milionieriais," kuomi vienok nenori patapti Brooklyno "Laisvės" generolai ir tupi čionais kapitalistiškoje Amerikoje.

Sėjimas geros sėklos

Kun. J. Zidanavičius per "Garsą" ragino prie sėjimo geros sėklos ir graudena Lenkijai, kad ji nueis sykiu su caru ir kaizeriu į prapultį. Lenkija nebūtų taip toli nugrimzdusi, jeigu ne geriausis katalikas, maršalas Foch, būtų taip Lenkijai pataręs, nes Lenkija šoka pagal Foch dūdą. Foch su Poincare šiandien yra visasvietiniu sopuliu ir veda Europą carokaizerio keliu. Kardinolas Dalbor pašventino Foch triksą su didžiausiomis mišiomis cementuodamas Vilnių prie Lenkijos. Papa irgi davė Lietuvai receptą susitaikinti su Lenkija — įlysti į Lenkijos pilvą. Taigi sėjikai — Foch, Poincare, Papa ir Lietuvos-Amerikos kunigėliai sėja ledaką sėklą — kem ša Lietuvą į Lenkijos pilvą. Katalikystė — broliai Kristuje, yra likusi tuščiu obalsiu.

Kun. Vailokaitis, banko savininkas paėmė valstybės auksą išmainymui ant 40,000,000 auksinų, ką vėliaus vėl išmainė ant 150,000,000 auksinų — tiktai 110 milijonų pelnė. Lietuvos žmonės dabar klega, kad jiems dangus, o kunigams auksas, kurie abiem rankom pinigus žeria, ir kelia į dangų jau koja rodo.

Kun. Rutkauskas, Pabaiske, apkaltino laisvamanius ir Valstiečių Sąjungą delei nupuolimo auksinų kurso ir visoko pabrangimo. "Ir tai matydami jūs bedieviai dar einate prie Valstiečių Sąjungos?" — užbaigė kunigėlis.

Kun. Vilimas, kuris mokinosi į teologijos daktarus Paryžiuje, Tautos Fondo pinigais, toli prieš buvusius rinkimus dar pradėjo auksaburniauti nuo bačkų, vis girdamas katalikų partiją. Kas jam atsiliepė su faktais, tokius areštavo, nes milicija ir kareiviai aklai jo klausė. Jei Lietuvos liaudis nesusipras, ir tokiu auksaburniu nesudraus, tai Lietuvoje su šiais rinkimais šventos inkvizicijos laikai atsikartos.

Italijoje, miestelyje Certaldo, tapo surasti kaulai Giovanni Boccaccio, didžiojo novelisto ir poeto 14-tame šimtmetyje. Tie kaulai su didele iškilme tapo nulydėti į Florenciją, nuo Boccaccio šlovintojų, apart kunigų, kurių nebuvo nei vieno. Mat Boccaccio yra labai rimtai aprašęs pasakų formoje vienuolių, kunigų, vyskupų gyvenimus tos gadynės knygoje užvardintoje "Decameron."

Budistų viera yra labai panaši į katalikų vierą. Budistai turi lygiai daug šventųjų, visokių relikvijų, paveikslų ir šventų stovylų; visokios rūšies vienuolių su nuskustoms galvoms, kai dominikonai, kunigų celibatas, ražančiai, vaškinės žvakės, ausinė išpažintis, gavėnia, atlaidai. Gaudama yra garbinamas vietoje Kristaus. Galva tikėjimo vadinasi Tatanabing — kaipo Papa.

Katalikams viskas vale

Pyrag-kepis prasikalto, tai kalvį pakorė. Švento Juozapo "Darbininkas" num. 136 kaltininku delei nesiregistravimo ir protestu atrado Atstovybės Sekretorių Viniką. Na, o kaip Fabijonas Kemėšis su pan Mostowski?

Visam svietui yra žinomas Kun. Dr. Purickio šmugelis, tačiaus yra tokių Purickio užtarytojų, kurie gina Purickį net taip, kad Purickis gali būti pirmos klasės šventuoju, ir tokiais Purickio gynėjais yra Raseinių valstybinės gimnazijos mokytojas ir St. Seimo narys, Ambrozaitis. — Mat katalikams viskas vale.

Mikas

Gevalt!

"Keleivis" šaukia: "Žiūrėkite Lietuvoje jau žydai kaltinami šmugeliu!..."

Mat savi marškiniai vis arčiau kūno. Jeigu tik žydelį sučiupo Lietuvoje su šmugeliu, tai net ir Amerikos Bostone žydiška širdis suriko: "gevalt!"

Šventakupris

Suprato

Mokytojas. — Trupmena tai yra dalis vieneto, suprantate?...

Mokinys. — Suprantame, ponas mokytojau.

Mokytojas. — Gerai... Štai jums pavyzdžiui žvakė... Ji visa?

Mokinys. — Visa.

Mokytojas. — O kaip vadinsis jos ketvirta dalis?

Mokinys. — Nuodegulys, ponas mokytojau.

DANGUN PAKLIUVO PER SAPNĄ

Vienam miestely klebonas ne kaž kaip sugyveno su rabinu. Klebonas, sutikęs rabiną, mėgo iš jo pasityčioti. Vieną dieną juodu susitiko, ir klebonas pradėjo:

— Ar žinai ką, pons Rabine, vakar sapnavau baisų sapną.

— Nu ir ką sapnavai?

— O-gi, kad pakliuvau į žydų dangų.

— Nu, Klebone, čia nėra nieko baisaus. Žinau iš kalno, kad Tamstai ten labai patiko.

— Kur-gi patiko! Kaip ant žemės, taip yra ir žydų danguj. Ten ir-gi eina plačiausia prekyba, yra net ir Juodoji Birža. Pa tekau ten kaip sykis turgaus dieną.

Žydelis supyko ir ilgai negalėjo ką pasakyti. Paskui, patraukęs barzdą kelis sykius, jis prabilo:

— Ar žinai ką, pons Klebone, turėjau ir aš sapną vakar, bet dar baisesnį už Tamstos.

— Ir ką tokio sapnavai?

— O-gi, kad patekau į krikščionių dangaus karalystę.

— Na, Rabine, žinau, kad Tamstai ten labai patiko.

— Ne, Tamsta, man buvo be galo nuobodu ten.

— Kodel?

— Todel, kad ten, išskyrus mane vieną, nebuvo nė vienos kitos dūšios. — "Ragutis"

ŽINIOS IŠ LIETUVOS

Iš "Šaipoko".

Slaptas balsavimas

Šiaulių Apskrities Tarybos nariai išrado naują būdą slapto balsavimo.

Daroma taip, jei gėda už ką nors balsuoti, o sulyg partinės disciplinos kitaip daryt negalima, tai laike balsavimo galvą tarp kojų nuleidžia, ranką gi su korčiuke iškelia. Ir kiekvienas įsitikrino, kad laike balsavimo jis kito nemato.

Sunki "karoba."

"Macniai" serga Tauragės "padotkų" kepėjas šokinėjimo ir spjaudymo liga, kam sostinė nesirūpinanti savismaugos perkrikštu. Girdi, turėtų būti "kitusmauga" ir kur jų dabar sep tyni, galėtų būti 2 ar 3. Kitaip neliksią nei vieno patrijoto, kas norėtų už jo visus paliepimus užsimokėti kaip už pirmą rūšį.

Suktapypkis.

Apsisprendė

Šiaulių kunigai apsisprendė ir vyskupo įsakymų nebeklauso.

Persergėjimas.

Aš, Šauksmų majestoto viršininkas sužinojęs, kad vienas šmugelninkas žada važiuoti Amerikon be mano paso, pasiunčiau jį respublikos pirtin. Išgirdęs apie tą jo brolis keturkampiu žaliu poperiuku užkišo man dantis. Ir kaip matai šmugelninkas atsidūrė Anglijoj. Gavęs laimingojo laišką, šmugelninko brolis pareikalavo atgal iš manęs žalį poperiuką, grąsindamas atlankysiąs Apskrities Muzėjų ir nusilenksiąs pačiam Faraonui, iš kur aš imsiu, kad poperiuką esu jau prarijęs.

Taigi su durniais neprasidėkit.

Šauksmų Viršininkas

Nelaimingas atsitikimas

Išbrinkęs kruopų Majestotas ant rubežiaus sugavo su cybuliais šmugelį ir sako: "Aš tave areštuosiu."

Šmugelis — "ponuli, dovanok aš tau duosiu tūkstantį auksinų."

Majestotas — "Hm, tūkstantį auksinų ! Gerai, duok."

Šmugelis. — "Su savim neturiu, einam į kaimą, pas dėdę gausiu."

Majestotas. — "Einam."

Nuėjo kaiman. Dėdės troba pilna žmonių.

Šmugelis. — "Dėde, paskolink man tūkstantį auksinų, aš turiu duoti Majestotui, kad nareštuotų."

Dėdė duoda. Majestotas paėmė.

Šmugelis Majestotui į krūtinę: "A, tu kyšius imi! atiduok man tūkstantinę, kitaip prokolą..."

Visi aplink: — "Protokolą, protokolą"...

Majestotas tėškė atgal tūkstantinę, už kepurės ir per duris...

Visuomenės žiniai

Radviliškio Majestotui slegiant nepakeliamais nuošimčiais ponudievo pieno varykla iš Dvarininkų perkeliama į Ubeniškę. Sandėlis kol kas lieka Pušiniškiuose.

Brav. dr.

Ar ilgai stovės?

Naujai pastatytas Dubysos tiltas Raseinių — Šilavos kelių? Pats inžinierius abejoja iš syk bijojo automobiliu važiuoti: pirm pėsčias perėjo, paskui tik automobilį perleido. Dabar per jį važiuojant kieno tai dvasia šaukiasi — "ši-pu-pu-ši-pu-pu-ti-ti-i-i, kad maldingesnieji žegnojasi, kerta arkliams ir prašo Dievo malonės laimingai antron pusėn perkelti.

Targatės.

Dabar Pradėk
pirkti
MAGNOLIA ir
STAR PIENĄ
IR TAUPYK LEIBELIUS KAD GAVUS BRANGIŲ DOVANŲ
Rašyk bile vienu iš adresų esančių ant kitos leibelių pusės del paveikslauto dovanų katalogo.
„Apsimoka Taupyti Leibelius"

VINCAS J. DAUNORA
APTIEKORIUS
TIKRA LIETUVIŠKA
APTIEKA
LIETUVIS PAS LIETUVĮ
229 BEDFORD AVE.
KAMPAS NORTH 4TOS GATVĖS
BROOKLYN, NEW YORK

ALEX SHRUPSKI
Pranešu
Visiems pažįstamiems, draugams ir geros valios lietuviams atsilankyti pas mane pasikalbėti ir susipažinti vieni su kitais. Taippat patarnauju su AUTOMOBILIU veselijoms, krikštynoms, šermenims ir šiaip linksmiems pasivažinėjimams ir pokiliams. Nepamirškite reikale
ALEX SHRUPSKI
61 So. 2nd Str., Brooklyn, N. Y.
Telephone 885 Greenpoint

Susivienijimas Liet. Amerikoje
DIDŽIAUSIA LIETUVIŲ APDRAUDOS IR PAŠALPOS ORGANIZACIJA SUVIENYTOSE VALSTIJOSE, KURIOS TURTAS ARTI $500,000.00
Nuo susiorganizavimo iki šiam laikui išmokėta $248,589.80 pomirtinių. Pašalpų išmokėta $247,687.15
SLA. kuopos randasi visuose didesniuose miestuose. Nariai priimami nuo 18 iki 50 m. amžiaus. Visi nariai gauna laikraštį „Tėvynę" dovanai ir taipgi gauna SLA. išleistas knygas už pusę kainos.
Pomirtiniai skyriai — $150, 300, 600 ir 1000
Pašalpos Skyriai — $6.00, 9.00 ir 12.00 į savaitę.
Del platesnių informacijų kreipkitės šiuo adresu:
Lithuanian Alliance of America
307 W. 30th Street, New York, N. Y.

DABAR UŽSIRAŠYK
AMERIKOS LIETUVI
AMERIKOS LIETUVIS, savaitinis laikraštis ramių pasiskaitymų, naudingų moksliškų straipsnelių, ir svarbiausių žinių, yra naudingas kiekvienam lietuviui. Kas jį užsirašys lapkričio ar sekančio, gruodžio mėnesio bėgyje, gaus GRAŽIŲ DOVANŲ, knygomis, ir gražų sieninį kalendorių. Užsirašykit dabar, turėsite naudingą laikraštį
Reikalaujam agentų užrašinėt "Amerikos Lietuvį," pardavinėti knygas ir gražias laiškams popieras.
Laiškus ir pinigus adresuokit taip:
"AMERIKOS LIETUVIS"
15 MILLBURY STR., WORCESTER, MASS.

NAUJIENOS
PIRMAS DIDŽIAUSIAS IR GERIAUSIAS DIENRAŠTIS PASAULYJE
NAUJIENAS leidžia darbo žmonės darbo žmonėm.
NAUJIENŲ Metinė Biznio Knyga ir Almanakas 1923 m. su 20,000 informacijomis dykai tiems, kurie užsiprenumeruos Naujienas.
NAUJIENŲ kaina metams Amerikoje $7.00. Lietuvoje $8.00.
NAUJIENOS
1739 So. Halsted Street Chicago, Ill.

JUOZAS GINKUS
Fotografas
499 GRAND STREET, Kampas Union Ave., BROOKLYN, N. Y. Tel. 1042 Stagg
Fotografuoju Veselijas, Pagrabus, Grupas, Šeimynas ir pavienius. Darbas atsakantis, kainos prieinamos. Kurie mylit turėt gražius savo paveikslus, tad kreipkitės pas JUOZĄ GINKŲ, kuris padirba puikius paveikslus, kaip mažus, taip ir didelius visokiom spalvom. Reikale kreipkitės pas Juozą Ginkų

Telphone 2372 Greenpoint.
KO TIK REIKIA Į NAMUS GALI GAUTI PAS
Macys Bros. Furniture Co
Mes parduodame naujausios mados fornišius, kas tik kokio skonio nori. Prekės mažesnės už tuos pačius daigtus, negu kitur.
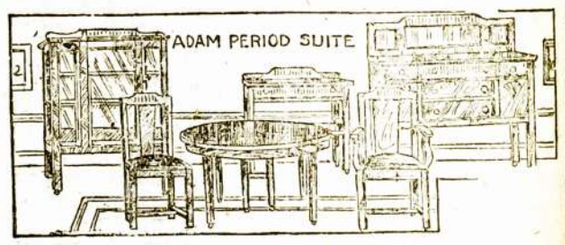

ISMOKESCIAI LABAI LENGVI
Tiktai $1oo arba $2.oo į savaitę.
Patarnavimas geriausias kiek galima. Pristatomi daigtai tie patys kad ir toli — už dyką ir saugiai. Jeigu jums tuom tarpu nieko nereikia, tai pasiųsk savo prieteliui, jeigu jam gero velini.
MACYS BROS. FURNITURE CO.
198-200 Grand Str. Brooklyn, N. Y.
Šale Comedy Teatro. Tarpe Bedford ir Driggs. Ave.

Garsinkitės Vienybėje

Tel. 2320 Greenpoint —::::— Telephone 7867 Main
GRABORIUS
JUOZAS GARŠVA
Mano firma gerai atlieka sekančius darbus: išbalsamuoja ir laidoja mirusius ant visokių kapinių. Pagrabus paruošia nuo paprasčiausių iki prakilniausių. Parsamdo karietas laidotuvėms, veselijoms, krikštynoms ir kitiems pasivažinėjimams.
Viršui minėtais reikalais kreipkitės pas mane, o būsit užganėdinti.
231 Bedford Ave. OFISAI: 264 Front Street
BROOKLYN, NEW YORK

Vienybės Kampelis

A. B. STANKEVIČIUS
"Vienybės" Įgaliotinis.

UŽBAIGUS DARBĄ PHILADELPHIJOJ

Visu pirmu turiu garbės tarti padėkos žodį tiems draugams, kurie man pagelbėjo Philadelphijoje pasidarbuoti "Vienybės" reikalams, kaip: Ivanauskams ir Žemaičiams, pas kuriuos gyvenau. Tie žmonės mane laikė kaipo savo mylimą svečią ir visokiais būdais prigelbėjo darbuotis tarpe savo pažįstamų ir draugų.

Kaip tik atvažiavau Philadelphijon, pirmiausia sustojau pas gerb. Grinių, 3120 Richmond St. Šios gatvės vardu yra vadinama didelė dalis Philadelphijos miesto. Pil. Grinius, supratęs mano užduotį, nurodė, kad apsigyvenčiau pas pil. J. Ivanauską, 3585 E. Salmon St. Šis vientautis yra labai darbštus žmogus tarpe lietuvių. Pas jį gyvena pil. B. Tautkus, taipgi nenuoalsus vietinis veikėjas. Pil. Tautkus darbavosi su manim per ištisą savaitę su pasiryžimu; pamenu vieną vakarą taip lijo, kad mes namon parėję nežinojome net kur drapanas dėti, taip buvome sulyti. Gerb. Tautkus priklauso prie gražių dailės draugijų, k. a. prie "Dainos" choro, Beno ir kitų teatrališkų grupelių; nes jisai yra pusėtinai gabus lošėjas ir apsipažinęs su muzika. Apart to blaivus ir darbštus vaikinas.

Čia besidarbuojant nuvykau pas A. L. Reikovą. Gerb. Reikovas kreipėsi prie Frankfordo Lietuvių Kliubo, kad parengus man prakalbas vardu V. V. B. Gerbiamojo Kliubo nariai susirinkime nutarė padėti tam garbingam darbui, kaip "Vienybės" Dienraščio agitacijai, taigi davė svetainę už dyką. Čia jau pats faktas už save kalba, kad šitame Kliube gyvuoja tau tiška dvasė ir prakilnumas. Kliubas turi savo dailų namą ir svetainę. Kaip girdėjau, tai turtingas kapitale, kas šviečia gerą ateitį.

Nuo savęs ir "Vienybės" B-Kliubo nariams už taip gerą vės tariu širdingą ačiu visiems prijautimą "Vienybės" Dienraščio reikalui ir mano kultūriškai darbuotei.

Sekančiam "Vienybės" nr. dar daugiau turiu pakalbėti apie šio Philadelphijos krašto lietuvių gyvenimą.

A. B. Stankevičius,
"Vienybės" Įgaliotinis

NAUJI SKAITYTOJAI PHILADELPHIA IR APYLINKĖSE:

J. Avižonis, J. Gružauskas, T. Getts, A. Šimkus, D. Turskis, J. Žemaitis.

Chester, Pa.: Vytauto Lietuvių Pašalpinis Kliubas, S. Depskis.

NAUJI ŠĖRININKAI:

Gerbiamieji Tamstos:

Čia prisiunčiu $32 pasiūsti Lietuvon ir iš tų $10.00, už kuriuos malonėsite man pasiūsti vieną "Vienybės" Bendrovės šėrą. Noriu ir aš patapti "Vienybės" Armijos kareiviu, kad greičiau sulauktume pamatyti "Vienybę" Dienraščiu išeinant. Toliaus manau ir daugiaus šėrų pasipirkti.

Linkėdamas "Vienybės" Bendrovei kuogeriausio pasisekimo, lieku su pagarba,

Vladas Pavilionis
Castle Shannon, Pa.

DARBUOTOJŲ LAIŠKAI

Gerbimi tautiečiai ir piliečiai:

Gavau nuo Jūsų šėrą, už kurį labai dėkavoju Jums ir veliju kuogeriausio pasisekimo, kad "Vienybė" greitai galėtų pradėti eiti dienraštis.

Taipgi prisiunčiu škarpas iš mūsų lakraščio apie tą kun. Butkevičių, kurį Sovietai sušaudė. Rodos, kad jis yra tikras lenkas (o ne lietuvis, kaip "Vienybė" spėjo). Aš velyčiau, kad Sovietai tuos banditus visus išvytų, tai mažum jie nebedrįstų ir Lietuvos terioti.

William Kilikewich
Fitchburg, Mass.

KUR PIRKTI IR UŽSIRAŠYTI "VIENYBĘ?"

AMSTERDAM, N. Y.
F. Karpaitis,
127 E. Main Str.,
J. Mikėnas,
235 E. Main Str.

ANSONIA, CONN.
K. Makarevičius,
95 Liberty Str.

BALTIMORE, MD.
G. T. Zabrauskas,
L. T. Knygynas,
853 Hollins Str.

BOSTON, MASS.
"Sandara,"
327 — E Str.

CLEVELAND, OHIO.
"Dirva,"
7907 Superior Ave.
S. K. Alyta,
6400 Superior Ave.
P. A. Šukys,
2345 St. Clair Ave.

ELIZABETH, N. J.
"Vienybės" Skyrius,
228 First Str.
L. Lipack,
140 First Str.

HARRISON, N. J.
B. Grudzinskas,
300 John Str.

LAWRENCE, MASS.
Lithuanian Sales Corp.
70 Lawrence Street.
Urbša ir Sekys,
101 Oak Street.

NEWARK, N. J.
P. Lukšis,
190 Van Buren Street.

NEW BRITAIN, CONN.
V. Gilevičius,
216 Elm Street.

NEW HAVEN, CONN.
K. Makarevičius,
255 Wallace Street.

PHILADELPHIA, PA.
Atlantic Trading Co.
796 So. 2nd Street.
M. A. Ignotas,
1028 So. 2nd Street.
B. Litt,
3179 Richmond Street.

SCRANTON, PA.
"Vienybės" Skyrius,
1812 No. Main Avenue.

SHENANDOAH, PA.
T. P. Križanauskas,
137 So. Main Street.

UNION CITY, CONN.
F. A. Baukus,
55 Spring Street.

WATERBURY, CONN.
M. Alyta,
23 Congress Avenue.
K. Kažemėkas,
797 Bank Street.

WORCESTER, PA.
M. Paltanavičius,
15 Millbury Street.

Elizabetho Žinios

"VIENYBĖS" SKYRIUS: 228 FIRST STREET

Vedėjai: B. Kopustaitis ir J. Zubrickas

SKUBINASI PALIKTI PILIEČIAIS

Pereitą trečiadienį Pilietybės Teisme arti šimto naujų piliečių padarė teisėjas Stein. Daugelis vienok buvo ir neprileista, nes anot federalio kvotėjo Wilsono, aplikantai neganėtinai ap apsipažinę su šio krašto valdzia, po kuria jie gyvena.

Tarpe naujų piliečių yra keletas lietuvių, būtent: Aleksandras Gotautas, 253 Inslee Place Petras Martowlas (Matutis?), 521 Bayway; Kostantas Savickas, 162 Marshall St. Kitų pavardės labai iškraipytos, kad iš laikraščių negali pažinti: ar tai lietuvis ar paliokas.

Labai laikas lietuviams savo pavardes tikras paduoti.

KREČIA VEŽIMUS DEL ALAUS

Elizabetho ištroškę piliečiai vis labiau įsitikina, kad vienas iš dviejų turės atsitikti: arba reikės priprasti gėrus tyrą vandenį arba kraustytis iš Elizabetho kur į drėgnesnius kraštus. Nes ateinančią vasarą matosi bus didelė "sausuma" ar žmogus nori, ar nenori. Ikšiolei dar buvo galima gauti alaus visai gero, kurio pristatydavo bravarnios iš Philadelphijos. Bet dabar drausmės (prohibition) agentai užpuolė miestą, kaip amaras. Dabar žiūrėk, pamatysi kas rytas, kaip visą eilę vežimų sustabdo ant Rahway Ave Cherry St. ar Newark Av., ir koki pora ar daugiau rudais trinyčiais apsivilkusių vyrukų verčia ir drasko vežimus. O ko jie ieško? Nagi Dievo dovanėlės alučio!

O "nearbyrio" Elizabetho piliečiai nenori gerti, nes sako: "Tegul jį žydai geria!" Kur tau jį žydai gers. Juk jo išgėrus tik nusiprunkšti reikia... Bėdos ir gana!

NORĖJO PAČIĄ "ĮŽYMĖTI."

Kad judomi paveikslai žmones apšviečia, tai tikra teisybė. Tik kai kada jau perdaug apšviečia. Štai tūla poniutė, Alice Nowakienė, 33 Hiawatha St., Hillside, paprašė teismą, kad ją su vyru perskirtų. Priežastis esanti tame, kad jos vyras Fredas labai mylįs judomus paveikslus. Sykį parėjęs namon iš teatro, kur matęs paveikslą "The Branding Iron," kur vyras išdegino savo pačiai žymę, kad niekur nepabėgtų. Taigi ir jos Fredas, įsikaitinęs po kerį ir bandęs išdeginti savo vardo pirmą raidę "F" pačios kairin petin. Bet ji, žinoma, nepasidavė.

Be to pati skundžia vyrą, kad ji nutėmijusi jį perdaug draugišku su kokia ten "Roze Prasky" ir taipgi šykštume, nes jau treji metai kai vedė, o tik nupirkęs dresę už $1.25 ir antrų rankų čeverykus už $1.00.

O Fredas turtingas, nes yra pieno pardavinėtojas.

PASAKŲ VAKARĖLIAI

Vietos mokyklų komitetas su rengia visą eilę tam tikrų vakarėlių, kuriuose bus sukviečiami svečiai, ypač moterys ir merginos, kur kiekvienas turės pasakyti kokią nors pasaką, jau iš anksto prisirengęs. Žinoma, ne visiems iš pradžių klosis pasakas sekti, todel tam tikslui parkviesta iš Philadelphijos garsi pasakų sakytoja, p-lė Julė Williamson, kuri duos pasakų sakymo pamokas.

Bell Phone: Oregon 0863-J.
Dr. Ignotas Stankus
1210 So. Broad Street
Philadelphia, Pa.
LIETUVIS DAKTARAS (gydo visokes ligas) IR CHIRURGAS (daro visokes operacijas).
OFISA VALANDAS:
Nuo 9 iki 11 A. M.
Nuo 2 ki 4 P. M.
Nuo 7 iki 8 P. M.
Nedeliomis Nuo 10 iki 3 P. M.

EKSTRA! NAMŲ PARDAVIMAS

Labai pigiai, su mažu įnešimu ir dideliu pasirinkimu nuo vienos iki 8 ir daugiaus šeimynų namai; taipgi su štorais. Pirkti galit kur tik norite, mieste ir priemiesčiuose. Kas pas mane pirks, tas sutaupys daug pinigų. Meldžiu kreiptis
JOSEPH VASTUNAS
Real Estate Co.
154 Grand Str., Room 21, Brooklyn, N. Y.

Tel. Stagg 8470
MAURICE GOLDSCHMID CATERER
KNAPP MANSION
550-554 Bedford Ave. Near Ross St. Brooklyn NY
For Wedding Parties, Banquets and all Social Functions
Dishes and Silverware Loaned
Elegant and Large Lodge Rooms to Let
Outside Catering a Specialty

Geresnės Įstaigos nėra Brooklyne ir negali buti.

SEVEROS GYDUOLES UŽLAIKO ŠEIMYNOS SVEIKATA
Nuo niežtančių, išberimų vartojant
SEVERA'S ESKO
Antiseptiškas Mostis
Vartojamas nuo niežų, išberimai ir kitokių odinės ligos.
KAINA 50c
Klauskite pas aptiekorius.
W. F. SEVERA CO.
CEDAR RAPIDS, IOWA

Tel. 4256 Market
LIETUVIS ADVOKATAS
GEORGE MATULEWICH
Attorney-at-Law
810 Broad Street
Newark, N. J. Room 810
National State Bank Building

HOLLAND AMERICA LINE
Geriausias tiesioginis susinešimas su Lietuva. Laivas veža keleivius iš Rotterdamo tiesiai į Piliavą. Visi laivai išplaukia iš New Yorko
VEENDAM — — — Gegužės 5
ROTTERDAM — — — Geg. 12
VOLENDAM — — — Geg. 19
Mūsų laivai turi puikius įrengimus Trečios klesos keleiviams
Užsisakyti galite pas vietinius agentus arba pas:
HOLLAND AMERICA LINE
24, State Street New York

Jatvingiai Getai
Dažnai laikraščiuose ir knygose kalbama apie tas lietuvių tautos gentis, kurios paliko mums tokius miestų vardus kaip Trakai, Lyda, kurias senovės istorikai aprašo ir išgiria kaipo narsias tautas
Knygoje
ETNOLOGIŠKOS SMULKMENOS
Dr. Jonas Basanavičius nuodugniai, iš visokių šaltinių faktus surinkęs, paniškina apie tas tautas, jų gyvenimą ir giminystę su dabartiniais lietuviais. Prie knygos yra ir žemlapis, kuris parodo kur lietuvių tauta gyveno I—II šimtmety po Kristaus Gimimo.
Kaina su prisiuntimu 25c.
„VIENYBĖ"
193 Grand Str., Brooklyn, N. Y.

Tel. 595 Greenpoint.
Daktaras
J. S. MISEVIČIUS
270 Berry St., B'klyn, N.Y.
Office Hours:
8-10 a.m. 12-2 p.m. 6-8 p.m

PETRAS MACYS

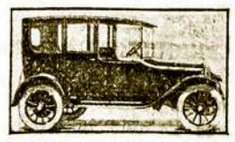

Parsamdau automobilius del Veselijų, Krikštynų ir nuvežu prie laivų prieplaukų
TEL. STAGG 1750
Graham Av. and Grand Str.
Brooklyn, N. Y.

$15.00 ir augštyn

Balto, žalio ir Raudono 14kt. aukso moteriškų laikrodėlių
Galima gauti mūsų krautuvėje
RASHKINIS
ir
VOKETAITIS
141 Grand Street
Brooklyn, N. Y.

Tikra Lietuviška Duona
kurią kepa
„Garsas" Keptuvė
(Seniausia įstaiga)
Kepa duoną iš ruginių miltų. Taipgi kepame keiksus, vestuvėms ir kitiems pokiliams. Visuomet kreipkitės su užsakymais prie „Garsas" keptuvė. Siunčiame duoną ir į kitus miestus.
W. MASIULEVICH
A. SHRUPSKIS
(Savininkai)
209 Bedford Ave.,
Brooklyn, N. Y. Tel. G'p't. 2876

CUNARD
LIETUVON PER 10 DIENŲ
Vienintėlis vandeniu kelias Lietuvon per Southamptoną ant Milžinų laivų
AQUITANIA MAURETANIA BERENGARIA
Apleidžia New York kas Utarninką
Greitas persėdis Southamptone
Lietuviai ypatiškai lydėti
Į Piliavą 2-ra kl. $150.00. 3-čia klesa $106.50) Karės taksai atskirai
KELIAUNINKAI IŠ LIETUVOS sėda ant laivo Piliavoj važiuojant į Southamptoną ir ten persėda ant Milžinų laivų. Savaitinė tarnystė.
Greičiausi laivai pasaulyje
Informacijas kaslink kainų ir reikalingų dokumentų del iškalno apmokamų kelauninkų galite gaut nuo bile agento. Pareikalaukite. Yra vienas jūsų miesto ar apielinkėj.
Cunard Line
25 Broadway,
New York.

STASYS PAUŽA
UŽLAIKAU VYRIŠKŲ APRĖDALŲ KRAUTUVĘ
Kaip tai:
Skrybėlių, Viršutinių ir apatinių marškinių, Kalnierių, kaklaraiščių, pančekų ir visokių reikalingų vyrams apsirengimui daiktų
Reikale prašau atsilankyti
131 GRAND STR.
Brooklyn, N. Y.

ROYAL MAIL
NEW YORK, SOUTHAMPTON IR HAMBURG
Naujuose laivuose
OHIO, ORCA, ORDUNA, ORBITA

Į Europą: 3-čia klesa	į kaina	Iš Europos 3-čia klesa
$103.50	Hamburg	$102.50
$106.50	Pillau	$105.50
$107.00	Memel	$106.00
$105.15	Kaunas	$106.00

ROYAL MAIL STEAM PACKET COMPANY
Sanderson and Son., Inc. Agents
26 Broadway, New York
arba pas vietinius agentus

MOTERU SKYRIUS

MOTERŲ IR KUDIKIŲ KUNO SVEIKATA

(Tęsinys)

Mokyklos turėtų taikintis prie vaiko amžiaus ir šito principo laikantis, turėtų mokyklos gyvenimą sutvarkyti igieningiau. Darbo mokykla ir praktinis auklėjimas yra tinkamiausi.

Kadangi augimas ir kvėpavimas didėja pavasariop ir mažėja rudeniop tai matyti, jau pati gamta nurodo, kad žiemos metu žmogus privalo ilsėtis daugiau, pailgindamas nakties miego valandas. Tuomet bent, Milerio žodžiais betariant, išsimiegojęs žiemą, nepasiduosi gundymui pramiegoti ilgą, šviesų ir šviežią vasaros rytą; žiemos metu patariama ir gavėti — sumažinti valgis, ypač vakarienės, kurių galima visai nevalgyti, kad atsigautų virškinimo mašinerija.

Silpnakraujam patariama gulėti ant dešinio šono.

Dar del kvėpavimo lavinimo Merginoms

Trumpai tarus reikia pratintis kvėpuoti visais plaučiais. Itin reikia vengti apatinės liemens dalies varžymo bet kuriuo būdu, nes suvaržytas kūnas neleidžia giliau kvėpuoti. Tatai atsiliepia viršutinio liemens išvystymui ir kraujo cirkuliacijai ir tt.

Net yra pastebėta, kad lietuvių naujokai pasižymi krūtinės silpnumu. O šitą blogenybę tepašalinsim atatinkamai auklėdami jaunąją kartą. Ir šituo atžvilgiu, merginų krūtinės išlavinimas turės, be abejo, didelės įtakos lietuvių fizinėm ypatybėm pagerinti.

Kad bendrosios igienos patarimai lengviau virstų įpročiu, bene bus pravartu viskas sutraukti punktais.

1. Vėdink kambarius. Pratinkis miegoti naktį atsidaręs langą ir ant žemo priegalvio.
2. Dėvėk laisvas, laikui, orui ir darbui pritaikintas drapanas. Keliom drabužių kartom nesikutalok.
3. Kasdien bent 2 val. būk (vaikščiok arba žaisk) šviežiam nedulkėtam ore. Bent pusę valandos kasdien, ir žiemą ir vasarą, kepinkis saulėje.
4. Skreplių į žemę nespjauk.
5. Kiekvieną kartą prieš valgant plauk rankas.
6. Valgydamas neprivalgyk. Itin mėsos ir kiaušinių valgyk su saiku. Ypač daug valgyk vaisių ir daržovių.
7. Gerai sukramtyk maistą.
8. Daug vandens gerk, geriausiai 2 val. prieš valgant, arba 2 val. pavalgius.
9. Reguliariai tuštink vidurius.
10. Stovėk, sėdėk ir vaikščiok nesusikuprinęs ir neperkrypęs.
11. Nerūkyk ir nevartok alko olio.
12. Kartą savaitėje valyk kūną šiltu vandeniu ir muilu.
13. Kasdien kūną grūdyk drungnu vandeniu ir masuok.
14. Saugokis limpamų ligų.
15. Švariai laikyk dantis ir gerklę.
16. Darbą teseka sveikas poilsis arba atatinkama sporto pramoga.
17. Stengkis būti viduje ramus ir nesusierzinęs. Per didelis rūpestingumas kenkia sveikatai.
18. Vaistų be gydytojo ir be reikalo nenaudok. Kartą per metus rodykis daktarui, nors nusijautimas būtų ir kuo geriausis. (Dar bus)

ATMINKIT NAŠLAIČIŲ DIENĄ!

Atvažiavus Amerikon D. Šleževičienei rinkti našlaičiams aukų, rodos kiekvieno lietuvio priedermė buvo ją maloniai sutikti ir šitą gailestybės reikalą visa širdžia paremti. Bet pas mus jau tokia mada įėjo, kad ką vienas daro gera, tai kitas blogu verčia. Blogos valios žmonės ir klerikalų laikraščių redaktoriai papylė gausiai šmeižtų ir ėmė spjaudyti ant Lietuvos našlaičių. Reikia tik pagalvoti, ko verti tokie žmonės ir tokie redaktoriai, kurie kiekvieną lietuvių darbą ardo ir griauna.

Nelaiminga mūsų tauta, kad negalėjo išauklėti lietuvių savo tikrais sūnais, bet priauklėjo tokių tamsių paukščių, kurie neturi gėdos šmeižti nekaltus kūdikėlius, nieko juk dar nežinančius apie kokias ten partijas ar "bedievybes," o tik prašančius duonos kąsnio.

Bet ar gi reikia mums klausyti tokių blogos valios žmonių? Aišku, kad į tuos žmones neverta nei domės kreipti. Juk mūsų visų tikslas yra meilė artimo ir meilė savo tautos.

Tam tikslui jau senai darbuojasi Brooklyne Lietuvių Moterų Globos Komitetas, kuris jau per keletą kartų surinko didelę pašalpą Lietuvos našlaičiams. Tai šventas ir prakilnus tikslas, kuriam jos ir dabar tebesidarbuoja. Dabar jos rengia Gegužio 9 d. balių su užkandžiais, Knapp Mansion svetainėje.

Labai būtų gerai, kad ir tikrieji katalikai, kurie supranta religiją ir ko ji mokina, tą dieną kuodaugiausiai susirinktų ir parodytų našlaičiams užuojautą.

Lietuvoje našlaičių diena būna kasmet Gegužio 7 dieną, kurioje po visą Lietuvą renka našlaičiams aukas. Pas mus Brooklyne tą dieną negalima buvo gauti svetainė, todel parengta likosi ant Gegužio 9 d. Čionai bus malonus visų gerų lietuvių susirinkimas, — netik balius su užkandžiais, bet ir visokiais pamarginimais. Įžanga — $1.00 (Tikietus galima gauti "Vienybės" ir "Tėvynės" redakcijose, taipgi pas biznierius: J. Ambraziejų, J. Ginkų ir L. M. G. K. narius).

Taigi patartina pirkėjams, kurie pirksite tikietus, kad visi prisimintų, kad Lietuvoje "Našlaičių Dieną" pripuola Gegužio 7 d. ir ta diena duoda daugeliui siratukų gyvybes. Jei gauna daug, tai būna sotūs; o jei maža, tai būna per metus alkani. Taip kaip ūkininkas: jei javai užderėjo, tai linksmas ir duoda visiems, o jei maža, tai liūdnas ir jaučiasi nedateklių.

Atminkit, kad Lietuvos Našlaičiai Prašo Duonos!

K. Širvydienė,
L. M. G. K. Pirm.

Jeigu nori pažangos,
Iki metų pabaigos
Tris skaitytojus gauk
"Vienybei" patarnauk.

Tel. Stagg 2812 Uždėta 1895 m.
FRANK WHITE
Stogininkas
Uždedu geriausius stogus ant namų: blekes, smaluoto poperiaus, baltų akmenukų. Taipgi pataisau senus ir uždedu kornisus
įvedu vandenbėgius, rynas ir triūbas
Stogai garantuojami dešimčiai metų
231 Leonard Street, netoli Grand Street
Brooklyn, N. Y.

Brooklyno ir Apylinkės Žinios

„Vienybės" Adresas: 193-197 Grand Street, Brooklyn, N. Y. Telefonas: 2427 Greenpoint

"VIENYBĖS" DIREKTORIŲ SUSIRINKIMAS.

Šiuomi pakviečiame visus "Vienybės" Bendrovės Direktorius į reguliarį susirinkimą šio antradienio, Gegužio 1 d. vakare. Yra svarbių reikalų, todel visi direktoriai būtinai prašomi susirinkti.

Sekrt. P. Bukšnaitis.

AR PASUKĖT LAIKRODĮ?

Pereitą nedėldienį, Balandžio 29 d. visi miesto laikrodžiai tapo pasukti viena valanda pirmyn, sulyg "šviesos taupymo" įstatymo. Todel jeigu kas savo laikrodžio dar nepavartė valanda pirmyn, šitą pasiskubinkit padaryti, nes kitaip visur valanda būsite vėlai.

NUO OPERETĖS "CUKRINIS KAREIVIS".

Pereitą šeštadienį McCaddin svetainėje Lietuvių Operetės Draugija suvaidino naują, trijų veiksmų komišką operetę "Cukrinis Kareivis", kurią sulietuvino P. Bukšnaitis. (Anglų scenoje ji lošiama vardu "Chocolate Soldier"). Tėma operetės maždaug tokia: Karo metu tarpe bulgarų ir serbų, bulgarai paima nelaisvėn serbų kareivį, kuris pasirodo esąs už algą serbams parsisamdęs šveicaras. Jisai mažai ką paiso apie tą kas laimės, nei apie didelius mūšius, o labiau mėgsta cukrainius ir dailiąją lytį. Iš nelaisvės pabėga ir pasislepia namuose bulgarų didžiūno, kur į jį su sykiu įsimyli net trys moteriškės: motina, duktė ir seseraitė. Visa komizmo dalis yra tame, kad sugryžus iš karo namų šeimyninkui, jo pati, duktė ir seseraitė tampa baisiai kompromituotos ir čionai pereina visa eilė labai juokingų atsitikimų, iki šitas šveicaras ("cukrinis kareivis") antgalo visgi laimėja šeimyninko Popovo dukterį, ir atmuša ją nuo labai mėgstančio girtis tuščiais karo laimėjimais jaunikio, karininko Spiridovo. Kaip paprastai prie komiškų operečių, jos viršumet laimingai užsibaigia baletais, šokiais ir dainomis.

Roles vaidino šie: J. Valentis — "Cukrinio Kareivio", F. Morkus — Popovo, E. Aušriutė — Popovienės, M. Strumskienė — jų duktės Nadinos, K. Kriaučiūnas — Spiridovo, O. Kičienė — Popovo seseraitės Mašos, P. Bukšnaitis — feldfebelio Masakrovo. Gi kiti Operetės Choro nariai pildė roles karių, jaunuomenės ir kt. Režisieriavo P. Bukšnaitis, sufleriavo K. Masaitis, dirigentas — X. Strumskis.

Kaip matome iš vaidilų sudėties, visi rinktiniai Brooklyno artistai mėgėjai, todel nėra dyvo, kad sulošė labai gerai, — publikoje buvo mačiusių ir anglų scenoje "Chocolate Soldier", kurie vienbalsiai sako, kad sulošta neblogiau už profesionalius artistus. Galima pastebėti net tą, kad jeigu kada nors kaikurie artistai dar turėjo ir trukumus, tai šiuo vaidinimu jų jau nebuvo. Dikčiai visų pastebėta ir kiekvieno matyti nuo širdžiai lavinamasi savo dailės, kaip akcijoje taip ir balse. Tą galima pasakyti apie Valenčio laipsniškai augimą į tikrą artistą, Morkaus į gerai palavinta balsą ir akciją. Aušriutė visai bręsta į gerą dainininkę, o p-ni Strumskienė vis įgauna stambesnį balsą ir vaizdų savo rolės išreiškimą. P-ni Kičienė ypač šį vakarą nustebino įgytu talentu prisitaikinti prie naujų situacijų ir gražum atvaizdinimu mokančios fliortuoti mergaitės. Apie Kriaučiūną daug sakyti nereikia, nes jis eina savo išsidirbtu būdu — švelniai ir jautriai persiimti savo role, kokią tik jis paima. Bukšnaitis gi tai jau komizmo "steam-roller", nes jis savo kariškio rolėje praviršino visus bulgarus, kokie jie ten ne esti.

Nors lietus pylė, kaip iš kibiro, bet publikos prisirinko veik pilna McCaddin svetainė, — galėjo būti į 700 žmonių. Tai reiškia, kad Operetės Draugija vietos muzikaliai-dramatinę scena baigia užvaldyti visiškai.

OPERETĖ "BAILUS DAKTARAS".

Gegužio 19 d., McCaddin svetainėje bus vaidinta juokingiausia operetė "Bailus Daktaras". Ją stato Operetės Draugija išleistuvėms E. Aušriutės kuri išvažiuoja Italijon lavintis dainavimo meno.

PASKUTINIS PRIEŠ BALIŲ MITINGAS.

Lietuvių Moterų Globos Komiteto balius jau visai nebetoli, nes Gegužio 9 d. jau čia at. Todel visos narės L. M. G. Komiteto kviečiamos būtinai atsilankyti į svarbų susirinkimą Gegužio 5 d., ateinantį šeštadienį "Vienybės" Name. Susirinkimas prasidės lygiai nuo 3 val. popietų. Užbaigę mitingą, moterys galėsit sau eiti į krautuves, o merginos eiti su vaikinais į krutomus paveikslus, kurios turite pasidarę "dates".

Taigi tėmykit visos, kurių širdyse dega meilė prie Lietuvos našlaičių, nes jie šaukia mūsų pagelbos, ir mes gelbėkime juos.

Narė.

DAR NORI NAUJOS PARAPIJOS.

Bronkso lietuviai New Yorke paagituojami nesenai įsišventinusio kun. Simonaičio, pradėjo triūstis apie sutvėrimą naujos lietuvių parapijos Bronkse ir statymą bažnyčios. Balandžio 22 d. 157-tos gatvės srityje turėjo susirinkimą, bet tuom tarpu dar prie nieko gero nepriėita.

NEPRIGULMINGA PARAPIJA JAU PAIRO.

Metus ar kiek ten laiko pagyvavus lietuvių neprigulmingoji parapija Brooklyne, šiuo tarpu girdėtis jau pairusi. Kun. Žukauskas jau esąs Brooklyną apleidęs ir bene Chicagon išvažiavęs, iš kur nebeketinąs grįžti. Bažnyčia, kurią jie buvę įsitaisę ant Grand St. buvusiame Kobrės banke, jau galutinai išardyta, nes nėsą kam laikyti pamaldų, prie to dar likę neužmokėta savininkui rendos už 9 mėnesius, nuo mėnesio po 75 dolarius.

Dabar čionai lankąsis kun. Zvalionis, kuris Passaice yra neprigulmingoje lenkų parapijoje. Jisai mėginąs nupirkti kokią protestonišką bažnyčią ir vėl išnaujo suorganizuoti lietuvių neprigulmingą parapiją.

Eks-Parapijonas.

TRIUKŠMINGIAUSIAS KRIAUČIŲ SUSIRINKIMAS.

Balandžio 27 d. kriaučių susirinkimas buvo bene triukšmingiausias iš visų buvusių vėliausiu laiku. Mat vėl pradeda įsivyrauti "politikos", kurias pradeda kūrstyti komunistai. Jau vėl susidaro dvi pusės ir pradeda rikiuotis smarkyn, katrai pavyks paimti kriaučius už pakarpos. Pakol kas jau matosi, kad komunistai vėl įkėlė kojį į uniją su savo "apšvietos lyga". Tik klausimas, ar ilgam?

J. Kas.

PEREINA Į ŽYDŲ RANKAS.

Pastaruoju laiku keletas lietuvių kriaučių kontraktorių jau pardavė savo šapas, teisindamies, kad nebegali išlaikyti. Jas atpirko, daugiausia, žydai. Lietuviai kontraktoriai sako, kad su savo darbininkais nebegalima susitaikinti. Žydai gi darbininkai, sakoma, geriau moka savo kantraktierius palaikyti, delto pranašaujama, kad ilgainiui ir daugiau lietuvių kontraktierių negalės išsilaikyti, jeigu tarpe darbininkų ir kontraktierių nejvyks geresnis susipratimas.

Kriaučius.

DVYLIKA ŽMONIŲ SUDEGĖ GAISRE.

Baisus gaisras atsitiko penkių augštų tenement namuose ant 69 E. 109-th St., New Yorke pereitą šeštadienį, prasidėjus ugniai iš dženitoriaus gaspados apatiniame augšte. Kadangi tai buvo nakties laiku, todel ugnis užklupo žmones be miegančius ir apsupė šešiolika šeimynų. Daugelis suspėjo pabusti ir išsigelbėti, bet dvylika asmenų lovose užtroško ir juos paskui rado pavirtusius į anglį. Daugiausiai nukentėję žydo Mandelbaumo šeimyna, nes sudegė motina su šešetu vaikų. Kita šeimyna žydo Cooxo sudegė keturi žmonės, visi augę.

Šeštadienį sudegėlius palaidojo prie didžiausios žydų gyventojų demonstracijos prieš namų savininkus, kurie neturėję gerų išbėgių iš namų. Tą pačią dieną New Yorke įvyko du mass-mitingu su protestais prieš namų savininkus ir atsišaukimais į valdžią, kad priverstų savininkus tenement namų įtaisyti gerus nuo ugnies išbėgius.

BOIKOTAS PRIEŠ CUKRŲ.

Moterų kliubai pradėjo organizuoti boikotą prieš cukraus pirklius, kaipo protestui prieš įkėlimą kainon cukraus spekuliacijos tikslais. Miesto majoras Hylan tam boikotui pritaria,o rinkų komisionierius Mrs. Weizmiller ketina duoti visą eilę lekcijų, kad namų šeimyninkes pamokinti, kaip apsieiti be cukraus. Tam tikslui būsią mokinama, kaip vartoti razinkas, figas, vyšnias ir kitas saldumo pamainas prieš cukrų.

Cukraus boikotas jau išsiplatino ir po kitų valstijų miestus.

Visas Šventas Raštas arba Biblija
KRUTAMUOSE PAVEIKSLUOSE
Marcy Teatre
302 Broadway Brooklyn, N. Y.
PIRMA DALIS, NEDĖLIOJ, BALANDŽIO 8-tą
ANTRA DALIS, NEDĖLIOJ, BALANDŽIO 15-tą
TREČIA DALIS, NEDĖLIOJ, BALANDŽIO 22-rą
KETVIRTA DALIS, NEDĖLIOJ, BALANDŽIO 29-tą
Pradžia 10-tą val. iš ryto
— Įžanga Dykai — — Kolektų Nebus —
Rengia Tarptautinis Biblijos Tyrinėtojų Susivienijimas

Susirinkimas Lietuvių Submarinų Korporacijos.

Atsibus subatos vakare 5 d. Gegužio, 1923, 7:30 val. vakare, New Plaza Hall, kampas Grand St. ir Havemeyer, Brooklyn, N. Y. Visi nariai būtinai dalyvaukit šiame susirinkime.

Kviečia Direktoriai
Joseph Lapinskas,
J. Eimutis.

Ekstra Parsiduoda 5 sėdynių Touring Automobilius. Mašina geram stovyje ir parsiduoda pigiai. Sužinokite V. Varinską, 74 Scholes Str., Garadžiuje arti Leonard St., Brooklyn, N. Y. (37

Parsiduoda Baro rakandai (Bar Fixtures) už pricinamą kainą. M. Thomas 108 No. 7th St., Brooklyn, N. Y. (37)

Parsiduoda pigiai patogioj vietoj grosernė — kendžių štorelis. 118 No. 4th St., Brooklyn, N. Y. (38

Iš Lietuvos Operos

Lankiusieji Lietuvos operos artistų koncertus negali atsidžiaugti kaikurių jų sudainuotų dainų gražumu ir juokingumu. Dabar visi gali tų dainų nusipirkti "Vienybės" išleistuvėje.

1. **Stasys**, A. Vanagaičio kompozicija. Kaina 50c. Labai skambi ir juokinga daina vienam balsui (iki f-sharp) ir pianui.

2. **Dul-Dul-Dūdelė.** A. Vanagaičio kompozicija. Kaina 50c. Nėr tokio žmogaus, kuriam ši dainelė nepatiktų. Tinka augštam balsui (iki a)

3. **Oi Neverk, Motušėle!** J. Naujalio kompozicija baritonui, smuikui ir pianui. Kaina $1.00. Tai rimtas ir gražus dalykas, labai tinkamas koncertams.

Užsakymus siūskite adresu
"VIENYBĖ"
193—197 Grand Street
Brooklyn, N. Y.

Real Estate Pardavimui

Ridgewood apylinkėje. Šešių šeimynų murinis namas, 5 kambariai su daining room. Baltos sinkos ir maudynės. Kambariai visi šviesųs. Kaina $16.500. Cash $5.000. Palei Wyckoff stotį.

Ant Grand Street. Trys šeimynos, didelis štoras, 15 kambarių, maudynės, elektros šviesa. Renda matams $2,580. Kaina $15.000.

Du štorai, 4 šeimynų namas. Pirmas morgičis $6000. Kaina $13,500. Cash $3.50.

Palei Bedford Ave. Trijų šeimynų medinis namas, 17 kambarių, maudynės, elektros šviesa; renda $100 mėnesiui. Kaina $8.500, cash $3.000.

East New Yorke. Kampinis namas, didelis štoras, tinkamas saliūnui. Lotas 25x100. Rendos metams $1,600. Cash 2 tūkstančiai.

Ridgewoode. Medinis namas, 2 štorai, 4 šeimynų. Rendos metams $14,000. Cash $3.000.

Murinis namas, 2 štorai, 4 šeimynų. Kaina $14,300. Rendos metams $2,124. Cash $5,000.

Jamaica. Vienos šeimynos, medinis namas. Lotas 37x100. Su visais įtaisymais. Kaina $7,200. Cash $2,500.

Atsišaukit tuojaus į

"VIENYBĖ"
Real Estate and Insurance
W. Shabūnas
193 Grand St., Brooklyn, N. Y.

NOTARIJUS
(Rejentas)
Juozas O. Širvydas
193 Grand Str., Brooklyn, N. Y.

Kokie tik legališki poperiai ar dokumentai reikia užtvirtinti ir padaryti — čia yra padaroma: Daviernastįs, pirkimo bilos, liudijimai, certifikatai, vekseliai ir tt.

PARSIDUODA FARMOS

Prasidėjus pavasariui, keičiasi ir žmonių ūpas. Daugelis rengiasi išvažiuoti apsigyvent ramybėje ir tyrame ore, nes miesto gyvenimas labai įkyrėjo, o šiltame laike bus dar įkyresnis.

Visiems ieškantiems tyro oro ir ramaus gyvenimo patariame atsilankyti į Vienybės Real Estate Skyrių ir pasimatyti su pil. V. Shabūnu. Jis turi pardavimui labai gražių farmų už labai prieinamas kainas. Švenčių laiku galėsite nuvažiuoti tų farmų apžiūrėti.

VIENYBĖS REAL ESTATE
Vedėjas V. Šabūnas
193 Grand St., Brooklyn, N. Y.

PRANEŠIMAS

Pūslės, inkstų ir vidurių netvarkės ir tt. s organai ką kalti žmonių miesteniai labiau nerv visos kitos priežastys sudėtos į krūvą. Skausmai, [illegible] nuovargio, išbudimas naktį, silpnumas, nervišku mas, greitas pasenėjimas, yra šių netvarkių pasekmės. Dr. Landis, 140 E. 22nd St. tiki, kad turįs geriausiai aprūpintą ir moderniškiausią medikalinį ofisą del greito pataisymo šitų netvarkių. Pavelyk jam nukratyti nuo jūsų nervų, šlapinimosi ir kraujo bėdas. Jis pirmiau buvo narys N. Y. Board of Health ir daugelio ligonbučių, ir turi 30 metų prityrimo, etc. Prašoma jį remti. (104)

Tel. Greenpoint 5812
DR. A. PETRIKA
LIETUVIS DENTISTAS
229 Bedford Ave., kampas N. 4 St.
BROOKLYN, N. Y.
Valandos:
Nuo 10 val. ryto iki 12 val.
Nuo 2 po pietų iki 8 val.

Telephone 8832 Stagg
DOBROVOLSKIS
IR
RADZEVIČIUS

Graboriai
(Undertakers)
LAIDOTUVIŲ DIREKTORIAI
išbalsamuojam ir laidojam numirusius ant visokių kapinių
456 Lorimer Street
tarp Grand ir Maujer gatvių
BROOKLYN, N. Y.

Tel. Greenpoint 7831.
Lietuvis
FOTOGRAFAS RR MALIORIUS

kuris padirba gražius paveikslus, mažus ar didelius, ir atnaujina senus. Darbas geras ir pigiai.
Kreipkitės šiuo adresu:
MOTIEJUS LAUKUS
308 Bedford Ave. Brooklyn.
Kampas So. 1-os gatvės.

Reikia Darbininkų

Reikalinga moteris stubą prižiurėti. Labai mažai darbo. Mažų vaikų nėra. Gera užmokestis. Kreipkitės šiuo adresu: Mr. Alek Adams, 444 West 42nd St., New York, arba Liaukaus studija, 308 Bedford Ave., Brooklyn. (35)

REIKALAUJAME MERGINŲ pramokti gerai apmokamo amato. Mokame $12 per savaitę kol pramoksta. Mokyklų merginos apmokamos belankant klesas. Pralavintos merginos gali uždirbti iki $27 į savaitę. Darbas nuolatinis per visą metą. Kreipkitės pas: **The Boss Manufacturing Co., Inc. kampas Bedford Av. ir No. 5th St. (Trečias flioras) Brooklyn, N. Y.** (35

Įvairūs Pardavimai

Parsiduoda Pilna kriaučių šapa su 8 mašinomis prirengtomis dirbti. F. Preus, 380 So. 5th St., Brooklyn, N. Y. Tel. Stagg 0708.j (35)

Parsiduoda Grocernė geroje, nuo senai išdirbtoje vietoje. Prie krautuvės randami 4 kambariai gyvenimui. Parduoda pigini iš priežasties — savininkas apleidžia miestą. P. P. 57 Union Ave., Brooklyn, N. Y. (35)

Parsiduoda Grosernė, naujo stucco namas, su garadžiu dviem karam, su visais įtaisymais ir tavoru. Kaina $6,250. Kreipkitės bile valandą pas 215 Grand St., Maspeth, L. I. N. Y. Telefonas: Newtown 0031. (37)

Parsiduoda Davis automobilius geram stovy ir pigiai. Ant. Povilanskas, 553 Wilson Ave., Brooklyn, N. Y. (36

Parsiduoda didelė krautuvė. Didelė grosernė ir bučernė pardavimui. Geriausia produktų krautuvė Maspethe. Parsiduoda vien biznis, arba sykiu ir namas. Apie vietą ir biznio gerumą nėra kalbos, jis pats už save kalba. Atsišaukit: J. Bernotavičius, 153 Perry Ave., kampas Clermon Ave., Maspeth, L. . N. Y. (37)

Tel. Stagg 9067.
MAY LEE BEAUTY SHOPPE
317 ROEBLING STREET
Brooklyn, N. Y.
VYRAMS IR MOTERIMS
Nagų Dailinimas — Odos Gydymas
Trinkimai — Plaukų darymas
Masažai — Plaukų dažymas
Ekstra nereikia mokėti už sutartis per telefoną
Galima susikalbėti Lietuviškai

Tel. Stagg 5410.
AR RENGIESI
pirkti ar parduoti krautuvę ar namą?
Kreipkis tuoj pas
UNITED REAL ESTATE and BUSINESS BROKERS
Notary Public
Atdaras kasdien iki 9 vak. Šventadieniais iki 12 pietų.
118 Union Ave., netoli Grand St.
Brooklyn, N. Y.

LIETUVIŠKA AKUŠERKA

Marijona Tamkienė
prie palagų ant pareikalavimo dieną ar naktį, taipgi ir nedėldieniais. Darbą atlieka atsakančiai už prieinamą kainą
30 STAGG STREET
Brooklyn, N. Y.
Tel. Stagg 6731

Telephone 9759 Main
Fotografas
IR MALIORIUS

Nufotografuoja ir numalevoja visokius paveikslus įvairiausiomis spalvomis. Atnaujina senus ir krajavus ir sudaro su amerikoniškais. Darbą atlieka gerai ir pigiai.
Kreipkitės šiuo adresu:
JONAS STOKES
173 Bridge Str., O. Brooklyn N. Y.

A. Kandrotas — A. Mikalauskas — A. Vikrikas
UŽSISAKYKIT SKILANDŽIUS ĮVAIRIOMS PRAMOGOMS

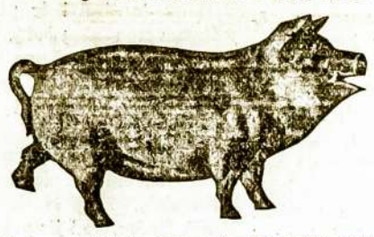

Didžiausia Lietuvių Mėsinyčia Visoje Amerikoje

Galima gauti tikro Lietuviško Skilandžio, paršiukų, Kumpių ir Visokios rūšies dešrų, pagal prieinamiausias kainas. Parduodame ogulnai ir paskirai ant vietos ir išsiuntinėjame ant pareikalavimo į visas kolonijas. Reikale kreipkitės ypatiškai ar per laiškus —
K. & M. CO.
123—125 GRAND STREET
Brooklyn, N. Y., Telefonas Greenpoint 3359

Pasakykite Draugams!
TIK VIENAS DOLARIS

Už vieną dolarį kiekvienas lietuvis galės per 4 mėnesius gauti du sykiu į savaitę didelį laikraštį "Vienybę", kurį jums paštorius atnešį namus. "Vienybė" už tuos pačius pinigus duoda du sykiu daugiau medžiagos negu bile kitas laikraštis.

— :Prenumerata: —

4 mėnesiams	$1.00
6 mėnesiams	$1.75
12 mėnesių	$3.50
Lietuvon	$4.50

"VIENYBĖ"
193 GRAND STR. BROOKLYN, N. Y.

BEDFORD STUDIO
Puikiausia Galerija Brooklyne
J. MASINAUSKAS
&
M. SABALIAUSKAS
visiems gerai žinoma vieta
328 BEDFORD AV., B'KLYN, N. Y.
tarpe So 2-ros ir 3-čios gatvių

Fotografuojame ir Malevojamė visokioms spalvoms paveikslus, kaip tai: Vestuves, grupes, šeimynas, Chorus ir pavienius. Atnaujinam senus ir padarom didelius. Darbas atliekamas pagal augščiausią artistišką skonį. Fotografuojame dieną ir naktį — už numažintą kainą. Todel jei mylite turėti aiškius, gražius savo paveikslus, visuomet kreipkitės šiuo adresu:
328 BEDFORD AVENUE, BROOKLYN, N. Y.