36295 MAY31'23

„VIENYBĖ" TAMSUMĄ IŠBLAŠKO-IŠVAIKO; LIETUVIŲ TVIRTUMĄ AMERIKOJ PALAIKO.

VIENYBĖ

—: LITHUANIAN SEMI WEEKLY :—

TAD, MIELAS TAUTIETI, SKAITYKI „VIENYBĘ, — SUTEIKSI TĖVYNEI DIDŽIAUSIĄ GALYBĘ!

NO. 43. Kaina 5 centai. BROOKLYN, N. Y. GEGUŽĖS (MAY) 29 D., 1923 Price 5 cents. METAI XXXVII.

(Telephone 2427 Greenpoint) Entered As Second Class Matter October 23, 1907, At The Post Office at Brooklyn, N. Y. Under the Act of March 3rd, 1879. (Telephone 2427 Greenpoint)

Lenku Kariuomene Lietuvos Pasieny

BUK LENKAI NORI APSIGINTI NUO KOMUNISTŲ, KURIE NUO RYTŲ PRADĖJĘ BRIAUTIS LENKIJON.

Varšuvoje Bomba Sudraskė Lenkų Universiteto Profesorių.

LENKŲ PREMIERAS SIKORSKIS ATSISAKĖ IŠ VIEOS DEL VAIDŲ SU UKRAINA

Galutinos Žinios Apie Lietuvos Seimą Sako, Laimėjusi Klerikalų Didžiuma.

VARŠUVA, Geg. 26. — Lenkų valdžia atvirai pradėjo siųsti kariuomenę į Lietuvos pasienius. Jų valdžia sako, kad pastaruoju laiku pradėję komunistai per Lietuvą ir Baltgudiją briautis į Lenkiją ir pradėję pulti lenkų fašistus.

VARŠUVA, Geg. 25. — Lenkų fašistų susirinkime kažin kas metė ir susprogino bombą. Plyšimas buvo toks smarkus, kad į šmotelius sudraskė universiteto filosofijos profesorių Obrzecką. Prie to sužeista devyni studentai ir dalis universiteto trobėsių visai sunaikinta.

Areštuota daugelis studentų, kurie įtariami, kad jie bendro turį su komunistais ir kad tai jie tą bombą numetę.

(Redakcija: — Šitie atsitikimai labai gali būti lenkų valdžios provokacija, kad gauti progos siųsti kariuomenę į Lietuvos parubežius. Iš kitos pusės gali būti vaisius teroro, kurį veda ne komunistai, bet Baltgudžiai ir Ukrainiečiai prieš lenkų valdžią, už jos terorą Baltgudijoje ir Galcijoje. Šiaip ar taip, gali būti rūsčių pasekmių, ypač gali lenkai pradėti briautis į Lietuvą, po priedanga žygių prieš komunistus. Juk lengai veda viliugingą propagandą jau senai, būk Lietuva esanti valdoma komunistų ir vokiečių.)

VARŠUVA, Geg. 27. — Lenkų prez. Wojciechowski priėmė rezignaciją premiero Sikorskio, kuriam Seimas išreiškęs nepasitikėjimą ir atmetęs jo reikalavimą duoti pinigų užlaikymui didesnio šnipų štabo. Anot žydų telegramų agentūros, Sikorskio rezignacijos tikroji priežastis esanti delei vaidų su Ukraina, ypač delei ištrėmimo iš Ukrainos žemių didelės daugybės žmonių. Seimo nariai iš partijų krikščioniu-socialistų, kaimiečių ir visų mažumų, bendrai susivieniję ir Sikorskio politiką pasmerkę.

WASHINGTON, D. C., Geg. 23 (L. I. B.) — Naujai išrinkto Lietuvos Seimo galutina sąstata yra tokia: Ukininkų Sąjungos 14, Krikščionių Demokratų 14, Darbo Federacijos 12, Valstiečių Liaudininkų 16, Socialdemokratų 8, Žydų 5, Lenkų 5, Vokiečių 2, Rusų 2.

PARIS. — Premieras Poincare buvo padavęs prez. Millerandui savo rezignaciją delto, kad senatas atsisakė teisti parliamento atstovą Cachin ir kitus jo draugus komunistus, kaip to Poincare reikalavo. Tačiaus prezidentas vėl Poincare perkalbėjo, kad savo rezignaciją atsiimtų, nes esanti labai menka priežastis ir ji padarysianti blogo Europoje įspūdžio. Tą Poincare ir padarė, pabuvęs be vietos tik vieną valandą.

Europoje vistiek susidarė įspūdžio, kad Poincare pradėjo nervuotis ir kad Francijai krizis galės labai greitai pareiti.

DUSSELDORF. — Prasidėjęs komunistų streikas Ruhro srityje pavirto į politinę revoliuciją. Komunistai jau užgrobė keletą miestelių, tų tarpe Gelsenkirchen ir Bochum, kuriuose įsteigė savo valdžią ir organizuoja savo policiją. Visas komunistų judėjimas eina iš Bochum, kur jau pradėjo maišytis ir Rusijos sovietų agentai. Komunistai sudaro miesteliuose valdžią iš "Keturių Komiteto" ir nuginkluoja vietos policiją; naujoji gi komunistų policija jau pradėjo eiti savo sargybą, apsiginklavę su lazdomis.

Geg. 27 d. Dusseldorfe įvyko kruvinos imtynės tarpe vietos vokiečių valdžios ir komunistų. Užmuštų yra 13 žmonių ir daug sužeistų. Revoliucija plečiasi po visą Ruhrą.

Socialistai Pasmerkia Karo Skolas

Hamburg. Čionai einantis tarptautinis socialistų kongresas griežtai pasmerkė visų valstybių karo skolas, taipgi ir karo reparacijas. Jie reikalauja visų valstybių karo skolas panaikinti ir jų nebeminėti, tuomet ir nebebūsią naujų vaidų ir naujų karo priežasčių.

Ledų Kalnai Ant Atlančio

Washington. Jūreivijos biūras išleido visiems laivams specialį perspėjimą, kad apsisaugotų nuo ledo kalnų, kurie esą pasirodę ant šiaurinio Atlančio okeano. Tie kalnynai ateina iš šiaurės ir gręsia laivus sudaužyti, jeigu laivų kapitonai nebus atsargūs. Ypač esą pavojinga ūkanotose dienose.

Baisus Žmogžudys Rusijoje

Maskva. Rusų policija suėmė tūlą žmogžudį, vardu Komarovą, gyvenusį viename Maskvos priemiesčių. Jojo namuose surado negyvą žmogų, maiše užsiūtą, kurį jisai nužudė ir dar nesuspėjęs buvo pakavoti. Susekta, jogei buvo arklių vertelga ir nusiviliodavo arklių pirklius pas save į namus, potam juos nužudydavo ir pinigus atimdavo. Tačiaus iš visų tų savo aukų, jisai surinkęs tik tiek pinigų, kiek amerikoniškais būtų $26.40.

Apie šitą "žmogišką vilką" dabar praskambėjo visos Europos laikraščiuose.

Apsigavo Su Vokiečių Aguonaitėmis

New Yorkas. Gegužės 26 d. su didele iškilme prasidėjo apvaikštinėjimas New Yorko "sidabrinių sukaktuvių", kurios trauksis iki Berželio 23 d. Atidarymo dieną buvo paskirta diena pardavinėjimui dirbtinių aguonaičių — raudonų gėlučių,— už kuriuos gauti pinigai bus skiriami šelpimui luošų kareivių, kurie neteko sveikatos karo metu iš vokiečių. Visas šitas pardavinėjimas buvo vedamas Amerikos Legiono biūro.

Baisiai įtužo legionieriai, dasižinoje, kad tą dieną parduota 3,500 žmonėms tų aguonaičių, kurios esą š Vokietijos įgabentos ir vokiečių rankomis padarytos! Sako, tai yra įžeidimas, kad tie patys vokiečiai, kurie Amerikos jaunuolius padarė luošais, dabar lyg ant juoko savo rankomis dirbtomis aguonaitėmis turi jiems pašalpą teikti.

Buvo net manoma atsišaukti į publiką, kad pirktąsias vokiškas aguonaites visi sunaikintų, o kitomis dienomis pasipirktų dirbtųjų Amerikoje.

PAVASARIS PASIVĖLINO 16 DIENŲ.

Chirago, Ill. Vietos oro biūras sako nuo Gegužės 26 dienos, jogei tokios šaltos dienos kaip ši, Vakarų kraštai nesą matę jau nuo 52 metų. Prof. Cox sako, kad šiemet pavasaris pasivėlinęs ant 16 dienų sulyg pernai metų. Jisai sako, jogei tokis nenormalus oras šiemet paeinąs iš vandens atšalimo ežeruose.

AKTORIAUS ALGA — 3,000,000 DOL.

New Yorkas. Naujai iškilęs filmų komediantas aktorius, Larry Semon, padarė kontraktą ant trejų metų su Truart Film Corporation, po $1,000,000 už metus arba 3 milionus dolarių per trejus metus algos. Viso labo jisai sulošiąs tiktai šešis ilgus juokingus veikalus. Šituos veikalus sulošęs Semon jau visai nuo scenos rezignuosiąs.

Reikia pasakyti, kad minėtas Semon nėra tai pirmos rūšies komediantas, ir vienas iš tų, kurie tik grubas roles lošia.

LLOYD GEORGE PRANAŠAUJA NAUJĄ KARĄ

Londonas. Eks-premieras Lloyd George, laikydamas čionai vieną prakalbą, vėl nupiešė labai tamsų Europos vaizdą. Jisai sako, kad visos valstybės dar nėra nuo didžiojo karo pasimokinę, ir tokį didelė neapykanta tarpe tautų bujojanti, kaip dar niekad nebuvę. Yra ginkluojama skaitlingos armijos ir daroma naujų karų planai; daroma militaristų suvažiavimai ir karo štabų susirinkimai, kur esą kalbama, kur ir kada jie turės maršuoti ir kur užduoti pirmąjį smūgį.

Mažos tautelės — jis sako — tik ką iš kiaušinio iškilę, jau linksta po armijų sunkenybės našta, maršuodamos į nežinomas mūšiavietes. Išrandama naujos mašinerijos naikinimui ir žudymui civilizacijos. Lloyd George sako, kad tie patys gaivalai vėl imasi į ragus, kaip ir prieš 1914 metus, būtent — Teutonų ir Gallų (vokiečių ir francu) rasės ir jų abiejų talkininkai.

KIEK LONDONAS IŠGERIA PER DIENĄ.

Kaip žinoma, Anglų tauta nepasižymi blaivumu. Anglai ne tik pašiepia nelaiminguosius amerikiečius, kuriuos prohibicija padarė blaivininkais (!), bet pabriežia, kad jie neištvertų ir mažiausio susiaurinimo alkoholio vartojime. Vienas anglų savaitraštis sekančiais daviniais metuoja londoniečių troškimą: per vieną parą Londonas išgeria 940,000 litrų alaus, 24,000 litrų vyno, 63,000 litrų degtinės, 230,000 gazinių gėrimų ir 80,000 degtitos. Visame Londone esą 15,000 restoranų ir smūklių. Jeigu tuos visus trobėsius išstatyti į dvi eiles, tai pasidarytų gatvės 75 angliškų mylių ilgio, kas sudarytų apie 130 kilometrų.

NUBAUDĖ UŽ IŽEIDIMĄ KRISTAUS

New Yorkas. Vietos Special Sessions teisme tapo nagrinėta byla artisto Abramo Baylinsono, kuris buvo nupiešęs paveikslą atvaizduojantį vienoje grupėje Kristų, Volsteadą, Bryaną ir Andersoną, — visus šiuos 3 karštus prohibicijos užtarytojus. Apačioje paveikslo buvo šiokis parašas: "Tėve jiems atleisk, nes nežino ką daro." Piešėjas, matomai, norėjo iš Kristaus ir minėtų trijų prohibicionistų pasijuokti ir "šlapiesiems" pasigerinti. Tas paveikslas buvo išstatytas Waldorf-Astoria hotely parodoje, bet kažinkas tuo paveikslu pasipiktino ir apskūndė jo autorių.

Teismas rado Baylinsoną kaltu kriminališko akto — išjuokimo religijos, ir paveikslą konfiskavo, o autoriui priteisė bausmę $100 arba 30 dienų kalėjimo.

Ku-Kliuksai Kila Prieš Įstatymus

Buffalo, N. Y. Nežiūrint naujai išleisto New Yorko valstijoje įstatymo, draudžiančio Kukliuksams slaptai organizuotis, Gegužės 26 d. nakties laiku ties Lancaster įvyko didelis jų susirinkimas laukuose. Čionai jie pasistatę liepsnojantį kryžių, Amerikos vėliava apsupę, prisaikino apie 200 naujų narių, kuriuos pirmiaus privertė išduoti kvotimus. Klausimai maždaug sekanti statoma naujam nariui: Ar tu prie mūsų prisidedi augštais tarnybos tikslais? Ar tu esi baltos rasės protestonas džentelmėnas? Ar tiki į krikščionybę? Ar esi pavaldinis kokios kitos šalies negu Amerikos? Ar tu gerbi valdžią augščiau už politiką ir bažnyčią? Ar tiki, kad įstatymai reikia pilnai užlaikyti? Ar prisieki ištikimai gelbėti savo brolius klaniečius? Ar tiki į viršenybę baltosios rasės?

Nauji nariai yra paklupdomi ir Vyrausis Kleage, pirštu į vandenį padažęs, kiekvienam naujokui pabraukia per gaivą, vadinas "pakrikštija".

Ku-kliuksai kaip New Yorko taip New Jersey prakeikė įstatymus, kurie varžo jų organizaciją ir sako, kad ginkluota jėga jie valdžiai priešinsiąs. Daugelis jų mitingų yra laikoma po įvairias vietas, apstatytų ginkluotais jų sargais. Valdžia pakol kas dar nieko nedrįsta jiem daryti.

PER 11 VALANDŲ PERSKRIDO AMERIKĄ.

Mt. Clemens, Mich. Gegužės 26 d. čionai ant kalno Mt. Clement nusileido eroplanas leitenanto H. C. Crocker, atskridęs nuo Meksikos Gunklo iki Kanados parubežio, tai yra išilgai Ameriką per 11 valandų 29 minutes, tolumą 1,400 mylių. Tuo mi jisai sumušė visus greitumo rekordus ikšiolei žinomus. Kelionę oru turėjęs labai sunkią, nes turėjęs iškovoti 29-nias audras padangėse. Vieną sykį buvęs ištisą valandą pametęs žemę, ir vos tik iš už debesų vėl į šią pusę pasigavęs.

Nauji Sovietų Žudymai Gruzinijoje

Maskva. Pareina žinios iš Tifliso, jogei sovietų valdžia pasmerkė ir tuojaus nužudė penkiolika žmonių, kaltinamų kontra-revoliucinėje darbuotėje dar nuo 1922 m. Visi nužudytieji paeina iš augštų Gruzinijos luomų: kunigaikščiai, generolai ir šiaip didžiūnai. Jie turėję susinešimus su gruzinų patriotu Gordani, pirmiaus buvusiu ministeriu Kerenskio valdžioje.

Turkai ir Graikai Taikosi

Lausanne. Artimųjų Rytų konferencija jau baigia taikinti turkus ir graikus, tuo būdu manoma bus prašalinta karo pavojus tarpe šių dviejų tautų. Sulyg daromos santaikos sutarties, Turkija atsisako nuo reikalautų karo nuostolių iš Graikijos, užtai ji gauna tam tikras teises vakarų Trakijoje.

LIETUVOS LAIVŲ KELIAS ATSIDARĖ TARPE KLAIPĖDOS IR LONDONO.

Poincare Buvo Iš Premierybės Atsisakęs Ir Vėl Apsiėmė pasilikti.

RUHRO SRITYJE IŠKILO STREIKAS IR JAU 300,000 DARBININKŲ APLEIDO KASYKLAS.

Vokiečiai Komunistai Iššaukė Ruhroje Revoliuciją Ir Jau Pradeda Tverti Savo Valdžią.

WASHINGTON, D. C., Geg. 23 (L. I. B.). — Gegužio 25 d. pradės nuolatos plaukioti tarp Klaipėdos ir Londono Lietuvos Garlaivių Bendrovės laivai. Tos pačios bendrovės garlaiviai taip pat plaukioja tarp Klaipėdos, Rygos ir Revelio.

ESSEN. — Vokiečiai komunistai iššaukė milžinišką streiką po visą Reinlando kraštą, ir apie 300,000 darbininkų jau spėjo nesti darbą kasyklose ir ant geležkelių. Susirėmimuose su vietos vokiečių policija daug yra sužeistų ir užmuštų. Vokiečių valdžia atsišaukė į Franciją, kad ji bandytų malšyti streikus, nes jie esą politinio pobūdžio ir galėsią komunistai užgrebti valdžią į savo rankas.

Streikas, ištikrųjų, užima vis didesnius plotus po visą Ruhro sritį, kur francai yra okupavę. Pakol kas francai dar nieko nedaro, Jie sako, kad komunistų sukilimas būsiąs su nauda Francijai, nes Vokietija nusigąsianti betvarkės ir greičiau sutiksianti su Francijos reparacijų išlygomis.

Iš Darbo Lauko

New Yorkas. Mūrininkų streikas dar tebeina. Buvo atvykęs valstijos tarpininkas, kuris nori darbo davėjus ir mūrininkus sutaikyti trečiųjų teismu. Jisai būk pasiūlęs mūrininkams, kad jie priimtų kompromiso santaiką su $12 dienai algos per vienus metus nuo Sausio 1 mos, vietoj kaip mūrininkai reikalavo per dvejus metus. Tačaus po šitos konferencijos dar nieko tikro laikraščiams nepranešta, tik spėliojimai, ką jie ten nuveikė. Unijos prez. Wm. J. Bowen laikraščiams pasakė: "Nesiskubinkite su išvadomis: mes dar nesusitaikėme."

—

New Yorkas. Didieji bankai pareiškė publikai, ypač didelėm namų statymo kompanijom, kad jie nutarę nebeduoti pinigų paskoloms namus statyti. Priežastis to esanti darbo ir medžiagos lėšų nepastovumas, ir jie tol neduosią paskolų, kol algos ir medžiagos ateis į normalę padėti. Del šito pranašaujama vel ateisiančią namų stoką, jei darbo sąlygos nepagerės.

—

Chicago. 15,000 gelžkelio signalistų pareikalavo pakelti algas, nes nuo Liepos 1922 gyvenimas labai pakilęs. Jeigu jie savo reikalavimą laimėsią, tai kompanijos apskaito reikėsią kasmet išmokėti $4,500,000 pridėtinės algos. Tos algos paliečia 75 geležinkelius vakaruose.

—

Atlanta, Ga. Henry Ford, automobilių išdirbėjas, planuoja įkūrti pietuose medvilnės dirbtuves, kuriose būsianti išdirbama medžiaga reikalaujama jo automobilių pramonėje. Tos dirbtuvės jam lėšuosią $25,000,000 ir turėsią 300,000 verpyklų.

Brooklyn, N. Y. Del darbo stokos dar paleista iš vietinio laivynkiemio 83 darbininkai. Jau dabar paleista viso labo 950 darbininkų, kaip nesenai pradėjo atleisti.

New Yorkas. Plieno magnatai, suvažiavę į Hotel Commodore, pasigyrė, kad plieno industrija einanti labai gerai ir jie net reikalaują dar 60,000 darbininkų daugiau; jiems dar net algų pakėlimą žada iki 15 nuoš. Bet darbo valandų nemažinsią. Reikia žinoti, kad plieno išdirbijose labai daug dirba po 12 val. į parą. Tos plieno išdarbijos daugiausiai rankose milionierių Švabo ir Gary, kurie kontroliuoja United States Steel Corporation ir American Steel Institute.

Fall River, Mass. Medvilnės audinyčiose Strafford, Troy ir Tecumseh dirbtuves uždarė porai savaičių. Keletas kitų, kaip American Linen, Ancona, Flint ir Laurel Lake taipgi užsidarė neapribotam laikui Darbdaviai sako, kad jie norį sulaikyti išdarbiją, nes nėsą užsakymų. Daugelis dirbtuvių leidžia tik dalį mašinerijų bėgti, vis del tos pačios priežasties.

—

Woonsocket, R. I. Užsidarė audinyčia, Lincoln Mill, priklausanti A. L. Sayles and Sons, išmesdama iš darbo 125 darbininkus. Jie jau antrą dirbtuvę taip šią savaitę uždaro. Priežastis — nepastovus biznis.

—

New Yorkas. Federal Sugar Refining Co. cukraus dirbtuvė dar pakėlė ketvirtadalį cento svarui, taip, kad dabar urmo kaina cukraus svarui bus pusdešimto cento. Jie sako, kad žalia medžiaga iš Kubo pabrangusi.

Iš Amerikos Lietuvių Gyvenimo

ŠIA TALPINAMA ŽINIOS IŠ AMERIKOS LIETUVIŲ GYVENIMO IŠIMTINAI. RAŠOMA MUSŲ GABIŲ KORESPONDENTŲ APIE TEATRUS, BALIUS, PRAKALBAS IR ABELNĄ JUDĖJIMĄ.

CHICAGO, ILL.
Atsišaukimas del Damijonaičių nelaimės

Gerb. Viengenčiai Lietuviai:

Praeityje nekartą kreipės į mus ypatos iš už jūrių, taipgi daug tokių turėjome čia Amerikoje, kurie nelaimės ir neturto parblokšti šaukėsi mūsų pagalbos, mes jų balso išklausėm ir nekuriuos gana gausiai aprūpinome; tarpe tų buvo mums nežinomų asmenų ir neužsitarnavusių paramos; bet Amerikos lietuviai turtingi dolariais ir žmoniškais jausmais, visada parėmė vargšus.

Šiame momente, gerbiamieji, mes turime visai kas kito; mes turime Chicagoje vieną šeimyną, kuri yra be jokio apvylimo reikalinga gausios paramos; ta šeimyna yra pažįstama tūkstančiams Amerikos lietuvių, savo patriotiškumu ir nenuilstančiu darbu Tėvynei Lietuvai, tai yra Matas ir Marė Damijonaičiai.

p. Damijonaičių šiandieninė istorija yra šitokia: p. M. Damijonaitienė apie dešimts mėnesių guli neapribuotam laikui parblokšta vėžio ligos; kelis mėnesius gulėjo ligoninėje, dabar ketvirtas mėnuo kambariuose. M. J. Damijonaitis kovo 5-tą d. palikęs moterį kambaryje kuriame jiedu gyveno, skubinosi darban; pirmąjį gatvekarį griebdamas važiuoti, būdamas nusilpnintas iš rūpesčio ir moters ligonės aimanavimu, nelaimė nepasisekimo parbloškė jį ant gatvės: ambuliansas nugabeno į ligoninę, kur gydytojai atrado nulaužtą koją. Jūs, gerb. suprantat ką gydytojai padarė, o gi apliejo cementu abi kojiki krūtinės ir paguldė ant nugaros trims mėnesiams; reikia įsivaizdinti tą inkviziciją, kurią Damijonaitis dabar kenčia.

Mes kurie lankom jį, matome jo dvasios nenuilstantį tvirtumą; bet patyrėme, kad jo turtas visai pailso; kaipo žinome, Damijonaitis niekada turtų neturėjo, o dabar ta baisi nelaimė jo šeimynoje atėmė paskutinį sutaupytą skatiką. Mes artimieji draugai sudėjome keletą desėtkų dolarių, o šiandieną kreipiamės į jumis, nevien kaipo prakilnius tautiečius, gerus draugus Damijonaičių, kad vardan žmoniškumo Tamstos paremsite tą prakilnų pagalbos darbą, savo nuoširdžia auka, už kurią mes ir Damijonaičiai tariame Tamstai gilią padėką.

ALTS. 25-ta kp. Chicago, Ill.

A. L. Lukas, Pirm.
Kl. Vilkas, Rašt.

P. S. Aukas siūskite sekančiu antrašu: — Stasys Valančius, Universal State Bank, N. W. cor. So. Halsted and 33rd Strs. Chicago, Ill.

Ligoninės antrašas: — M. J. Damijonaitis, Ward 34, Bed 84 Cook County Hospital, Chicago, Ill.

ELIZABETH, N. J.
Statymo Dr-jos mitingas. — Gerai klojasi

Seredoj geg. 23 d. p. A. Lutvino svetainėje įvyko Lietuvių Statymo ir Skolinimo Bendrovės (kaip čion vadina lietuviško bildingo) mėnesinis mitingas.

Per šį mitingą prisirašė naujų narių 13, paimdami šėrų 195 (šėras $1.00).

Aplikacijų buvo norinčų gauti paskolos 5, ant $22,500.

Direktorių valdyba užgyrė 4 aplikacijas sumoje $15,700. Vieną atmetė kaipo visai netikusią. Visokių mokesčių per šį mėnesį sumokėjo $9,130.

Daug elizabethiečių vis girdisi klausinėjant vienas kito, ar ne žinai ar nenori kas parduoti bildingo knygelės; mat nekurie nori, kad gauti seną kieno nors knygelę, bet tie senieji nesiskubina parduot, nes kiekvienam yra malonu būti nariu tokios organizacijos, prie kurios visi nori priklausyti. Nelauk pakol gausi seną knygelę, bet prisirašyk ateinantį mitingą.

B. K.

ANSONIA, CONN.
Davatkų biūras. — Pletkininkų plėga. — Sandariečių parapija

Lietuvių kunigai myli pasigirti, kad bažnytinių chorų jaunimas tai jų geriausi tarnai. Ale čia Ansonijoj atrodo atbulai. Keli mėnesiai atgal čia apsivedė lietuvių šv. Ant. parapijos choro narė, Šurkiūtė; paėmė šliūbą teisme be kunigo pagelbos. Žinoma, kunigui tokis pasielgimas nepatiko, todel jis ir paleido į darbą davatkas, taip vadinamas "tretinykes", kurios kas savaitė ar kas dieną ima "Dievą," ir turėdamos gerai išmiklintus liežuvius paleido juos į darbą, kad ramiai gyvenančią porą priversti, kad neštų kunigui $15 arba išardyti jų gyvenmą. Žinoma, minėtai porai padarė daug nesmagumo; turėjo kraustytis vieta iš vietos ir tam panašiai. Tačiaus davatkų liežuviai pailso neatsiekę tikslo ir dabar vaikščioja nukorę nosis.

Dabar ką-tik vėl apsivedė to paties choro narė Jovaišiūtė; ir vėl davatkoms nežinant ėmė šliūbą. Žinoma, davatkos nesnaudžia. Pasekmės teks matyti toliaus.

Vietinę lietuvių parapiją geriausia palaiko tai sandariečiai; ir jeigu sandariečiai nustotų rėmę parapiją, tai be abejonės, kad ji pradėtų važiuoti pas Abraomą. Gal sakysite, kad netiesa? Tai čia paminėsiu kelis faktus. Pereitą žiemą parapija turėjo fėrus; gaspadorius minėtų fėrų buvo vietinės Sandaros 60-tos kp. pirmininkas, Stasius Bujanauskas. Klebonas bažnyčioje pranešė, kad pelno atliko apie $3,000 ir prieto pridūrė, kad pasekmės priklauso nuo suganumo gaspadoriaus; kiti vėl yra "trustesai" parapijos, kiti biznieriai sandariečiai gausias aukas aukauja. Žinoma, "Sandarai" garbė, kad tokius darbščius narius išauklėjo, ale jie turėtų nepamiršti ir del Sandaros pasidarbuoti.

Dar reikia pridurti apie "pletkininkes". Pereitą metą vienas vyras sugryžo iš Pennsylvanijos val. apsivedęs su jauna mergina; tam vyrui išėjus į darbą, zokoninkės tuoj apspito tą jauną moterį sėti nesutikimą, sakydamos, kad jis yra toks ir toks. Daugiausia del pletkininkių tas vyras su motere pasiskubino išvažiuoti atgal į Penn. Klausimas, kokią jūs turit tiesą lįsti į svetimą gyvenimą ir ten sėti neapykantą? Ištikrųjų yra lengva kieno nors vardas suteršti, ale kaip reikia atšaukti, nulaižyti purvus, tai yra sunku, o kartais ir negalima. Yra patartina tems moterėlėms užsiimti rimtu darbu.

Vietinis

SHENANDOAH, PA.
Viešnių D. Sleževičienės ir V. Vencienės apsilankymas ir pasekmės

Sulyg lietuvių skaičiaus, pasekmės labai blogos, nes surinkta aukų Lietuvos našlaičiams vos pora šimtelių dolarių ir tai net per tris dienas.

Shenadoriečiai! Ar ne gėda bus jums pakelti akis prieš L. našlaičius bei kitas lietuvių kolonijas čionai Amerikoje, kurios daug mažesnės sudėjo daug didesnes skaitlines aukų? Kas per priežastis tokio atšalimo? Nejaugi pas vietos lietuvius ne beliko nei mažiausios kibirkštėlės pasigailėjimo, mielaširdystės ant varguose skęstančių Lietuvos našlaičių? Atsakymas aiškus. Ogi vis tai Romiškai-varšaviškos, bei Maskvos raudonųjų propogandos vaisiai; tai parsidavusių Romai bei Maskvai lietuvių darbai! Čia aišku, nes vienas nurodytas geras katalikas D., paprašius aukų Lietuvos našlaičiams, patarė juos... **iššūdyti** ir tt. ką ir nuo daugumo žinomų katalikų teko išgirsti, o Maskvos garbintojų raudonukų kalbų, tai ir minėti spaudoje negalima. Tai mat prie ko privedė mūsų kraštutiniųjų partijų politikieriai. Gėda jums, amžinai gėda!

Nors čionai daugumas yra su klaidintų, bet dalis ir geros širdies žmonių randasi, kuriems pasidarbavus pasisekė surinkti šiek tiek aukų Lietuvos našlaičiams. Prie darbo, surengimo prakalbų, iš biznierių bei įtekmingesnių vietos gyventojų kaszin kiek neprisidėjo, išskyrus gerb. J. Abračinską, kuris netik kad suteikė kambarį per tris dienas, bet dar ir pinigų aukavo! Taipgi J. Staniškis davė vieną iš stambesnių aukų ir patarnavo su automobilium: A. Šaukevičius aukavo pinigų ir dar apie pusantros dienos kolektuojant; V. Vaišnoras taip-pat pašventė daug laiko rengimui prakalbų ir kolektuojant.

Per prakalbas ir kolektuojant aukavusiųjų stambesnes aukas vardai: po 10 dol.: A. F. Bridvickas, J. Anceravičius, J. F. Staniškis, S. J. Mockaitis, Dr. Petrikas ir Dr. Kalinauskas; po 5 dol.: J. McClosky (čia augęs lietuvis), Pr. Survila, P. W. Birštonas, L. M. Kaziūnas, J. Sarpalius, J. Vasilius, Navitskų čeverykų krautuvė, Br. Skliaris, J. Svabonas, S. Ramonaitis, A Miliauskas, J. Vadaitis, M. Mastauskas, A. Gumauskas, Sol Levit (žydas), P. Pikutis ir Abračinskai; po 3 dol.: A. Staniškis; po 2 dol.: A. K. Klimas, J. J. Mockaitis, A. Staniškienė, J. Zakarevičius A. P. Taboras, V. Narjauskas, A. Soraka, J. Karsokas, A. Jarovskis (žydas), St. Bauzeris, Pr. Tamulionis, A. Šaukevičius ir M. Kučinskienė. Taigi viso stambesnių aukų 174 dol.; aukautų po vieną dol. ir dar smulkesnių 35 dol. ir 64 centai. Pasidaro viso 209 dol. 64 centai. Įvairios išlaidos 30 dol. ir 8 c. Lieka Lietuvos našlaičiams vos $179.56.

Taigi, valio! daugiausiai auka vusieji! Lai jums ateitis šimteriopai atlygina. Taipgi, ačiu ir visiems tiems, kurie aukavo kiek galėdami. **Koresp.**

VALPARAISO, IND.
Moksleivių Vakaras

Gegužės 19 d. vakare, Valparaiso Universiteto lietuviai studentai buvo įrengę tradicinį vakarą, kurin atsilankė nemažai svečių iš Gary ir Chicago. Didesnę programo dalį išpildė patys mokiniai. Programe dalyvavo pastarieji studentai: Programo vedėjas, V. Jovaiša, p-nia Rakauskienė, A. A. Tulys, p-lė Ona Krasauskaitė ir amerikietė p-lė Day Mellow. Iš svečių — Dr. Smitas, stud. Kubilius ir vienas "žymiausis" Chicagos raudonarmiečių vadas. Programą ypač puošė p-nios Rakauskienės dainos, kurių ji padainavo net keturias. Rakauskienė Rytuose buvo vadinama žvaigždutė. Ji tokia ir yra. Ir p-lė Krasauskaitė neblogai dainavo. Krasauskaitė turi pastebėtinai tvirtą ir galingą balsą. Ir be abejo ji bus Lietuvių tarpe pirmutinė dainininkė, kaip tik išmoks valdyti tą savo balselį. P-lė Krasauskaitė dainavo keliais atvėjais Anglų ir Lietuvių kalbose — anglų kalboje ji kur kas geriau gali išlaikyti meliodiją, kaip ji sustatyta ir netaip čia žymus tas "flat," kaip ji dainininkai vadina, kada jos balsas iškįla augštai ir nusitiesia. Beto Krasauskaitė pasakė vieną monologą Anglų kalboje. P-lė Day Mellow, Universiteto auditoriumo pianistė, paskambino du piano solus. Ji yra talentuota pianistė ir viso universiteto mylima už tą savo gabumą; todel nereikia ir sakyti, kaip brangus buvo jos dalyvavimas programe lietuviams. Tulys kalbėjo apie noveles, padarydamas kontrastą tarp senesnės ir vėliausios lyties, bei motivų, kurie vartojami novelėse.

Iš svečių neprastai kalbėjo Dr. Smitas ir Kubilius, tiesų studentas iš The University of Chicago. Jiedu abudu kalbėjo anglų kalboje, kurią jie nevisai prastai gali vartoti. Reikia pastebėti, kad pil. Kubilius yra labai energingas, idealingas ir geros išvaizdos žmogus. Todel mes galime daug ko laukti iš draugo Kubiliaus, nors ir dabar Kubilius jau brangus darbuotojas Chicagos sandariečių tarpe. O trečias svetys, tas Chicagos raudonarmiečių "šauniausis" vadas, paistė daugiau kaip per pusę valandos dideles tuštybes, kaip ir kiti jo plauko komradai daro. Ir tai darė užsigulęs tik ant vienų vieno Tulio sakinio, kurį Tulys pavartojo savo kalbos įžangoje, dar nepradėjus kalbėti apie literatūrą. Ant galo buvo be pakliudęs ir Kubilių. Girdi, "kapitalas." Matoma, Tulys ir Kubilius dar vis prisimena bolševikams iš anų debatų, kur buvo atidengtas bolševikų "rojus." Būtų jis dar ir daugiau plepėjęs, bet moksleiviai nebegalėjo ilgiau klausytis jo pasakėlės, tai žmogus ir turėjo nulipti, "nepilnai atlikęs savo pareigą". Tarp daugelio svečių buvo atsilankę ir p-lės Agota Viščiuliūtė ir Jakimaičiūtė, abidvi "Naujienų" administracijos darbininkės. Joms Valparaisas esą labai patikęs.

Programui pasibaigus sekė žaismės ir draugiški pasikalbėjimai. **V. S.**

— PRANEŠIMAS —

Dr. Juozas F. Paulonis

(Baigęs Columbia University, College of Pharmacy ir College of Physicians and Surgeons; tarnavęs prie Suvienytų Valstijų Viešos Sveikatos Skyriaus, ir prie Texas Valstijos Sveikatos Skyriaus kaip Vaikų Ligų Patarėjas; dabar Lankantysis Gydytojas prie Bellevue Hospital, Vaikų Skyriaus, New Yorke)

Praneša Visuomenei, Jog Atidarė Savo Ofisą Po Antrašu:—

1357 BUSHWICK AVENUE, BROOKLYN, N. Y.

Telefonas, Bushwick 3094

Kaipo turintis ypatingų prityrimų gydyme kūdikių ir vaikų ligų, tuomi i rypatingai užsiims bei specializuos

OFISO VALANDOS: — Nuo 9 iki 11 iš ryto; Nuo 6 iki 8 vakare; Nedėliomis ir kitoms valandoms pagal sutarimo

Įsteigta 1877 m.

F. R. ALLMANN WOOLEN CO.

321 BROADWAY

netoli
Williamsburgo Tiltinio Plėciaus
Marcy Ave. Stoties kampas Rodney Street

Brooklyn, N. Y.

Didelis Pasirinkimas
Puikiausių Vilnonių ir Veltų Audeklų

AUDEKLAI BILIARDAMS

Per 40 metų gyvenome ant 71 Leonard Street

VIENYBĖS AGENTURA

Keliauk Lietuvon ir iš Lietuvos per Vienybės Agentūrą

VIENYBĖ parduoda laivakortes ant visų greitų laivų ir parūpina keleiviams reikalingus popierus sugrįžimui Amerikon.

VIENYBĖ prigelbės jums atsiimti savo gimines iš tėvynės ir suteiks reikalingą patarnavimą kelionės reikaluose.

VIENYBĖS Agentūra siunčia pinigus į visas svieto dalis; parduoda čekius, draftus ir išmoka pinigus kablegramomis Lietuvoje.

Reikalauk Vienybės Kelionės Knygelės

kurioje rasite aprašyta kelionės reikalus ir smulkiai nurodyta kaip galima atsiimti gimines iš Lietuvos.

KELIONĖS KNYGELĖ VISIEM DOVANAI

— Adresuokite —

VIENYBĖ
193 Grand Street
Brooklyn, N. Y.

VINCAS J. DAUNORA
APTIEKORIUS
TIKRA LIETUVIŠKA
APTIEKA
LIETUVIS PAS LIETUVĮ
229 BEDFORD AVE.
KAMPAS NORTH 4TOS GATVĖS
BROOKLYN, NEW YORK

Susivienijimas Liet. Amerikoje

DIDŽIAUSIA LIETUVIŲ APDRAUDOS IR PAŠALPOS ORGANIZACIJA SUVIENYTOSE VALSTIJOSE, KURIOS TURTAS ARTI $500,000.00

Nuo suslorganizavimo iki šiam laikui išmokėta $248,589.80 pomirtinių. Pašalpų išmokėta $247,687.15

SLA. kuopos randasi visuose didesniuose miestuose. Nariai priimami nuo 18 iki 50 m. amžiaus. Visi nariai gauna laikraštį „Tėvynę" dovanai ir taipgi gauna SLA. išleistas knygas už pusę kainos.

Pomirtiniai skyriai — $150, 300, 600 ir 1000.

Pašalpos Skyriai — $6.00, 9.00 ir 12.00 į savaitę.

Del platesnių informacijų kreipkitės šiuo adresu:

Lithuanian Alliance of America
307 W. 30th Street, New York, N. Y.

ALEX SHRUPSKI

Pranešu

Visiems pažįstamiems, draugams ir geros valios lietuviams atsilankyti pas mane pasikalbėti ir susipažinti vieni su kitais. Taippat patarnauju su AUTOMOBILIU veselijoms, krikštynoms, šermenims ir šiaip linksmiems pasivažinėjimams ir pokiliams. Nepamirškite reikale

ALEX SHRUPSKI

61 So. 2nd Str., Brooklyn, N. Y.
Telephone 885 Greenpoint

SKAITYKIT

"Dirva"

JI DABAR YRA PIGIAUSIAS IŠ DIDŽIŲJŲ (8 PUSL.) LAIKRAŠČIŲ!

Suv. Valstijose metams	$2.00
Kanadoje metams	$2.50
Lietuvoje ir kitur metams	$3.00
Pusei Metų	Pusė Kainos

Reikalaukit kopijos pažiūrėjimui -- siunčiama visiems dovanai. Reikalaukit "Dirvos" 1923 m. knygų katalogų

"DIRVA"
7907 SUPERIOR AVE., CLEVELAND, OHIO

Iš plačios Lietuvos
Laukia gražios dovanos:
Broliai, gentys ir draugai —
Laukia "Vienybės" senai.
Užrašyk ant 1923 metų.

Tel. 4428 Greenpoint.
Dr. John Waluk
Valandos:
nuo 8 iki 10 iš ryto
nuo 1 iki 3 po pietų
nuo 6 iki 8 vakare
Nedėliomis pagal sutarimą
161 North 6th Street
Brooklyn, N. Y.

Bell Phone: Oregon 0863-J.
Dr. Ignotas Stankus
1210 So. Broad Street
Philadelphia, Pa.
LIETUVIS DAKTARAS (gydo visokes ligas) IR CHIRURGAS (daro visokes operacijas).
OFISA VALANDAS:
Nuo 9 iki 11 A. M.
Nuo 2 ki 4 P. M.
Nuo 7 iki 8 P. M.
Nedeliomis Nuo 10 iki 3 P. M.

PIRMAS LIETUVYS
Chiropraktikas-Gydytojas
J. Vaitulionis, D.C.
331 Grand Street
Brooklyn, N. Y.
Valandos nuo 4 iki 8 val. vak.
Nedėliomis ir šventadieniais:
Nuo 10 v. ryto iki 1 v. po piet.

Žinios Iš Lietuvos

SVĖDASAI

Rokiškio apskr. ("Vienybės" kor.) — Balandžio 15 d. kunigų rūpesniu buvo sušauktas susirinkimas, Pavasarininkų drjos. Nors ligšiol nieko nebuvo girdėtis apie minėtą draugiją — senai jau buvo iškrikus, kai žydo bitės, bet pastaru laiku, ypač artinantis rinkimams į Lietuvos Parlamentą, vėl kunigėliai subruzdo, sukruto gaivinti pavasarininkus. Bet kaip matytis jaunimas nelabai domėjasi panašia organizacija, nes tik viso labo teprisirašė 27 nariai. Sulyg tokios didelės parapijos, kaip Svedasų tai jau mažoka! Ženklas kad "pavasaris" artinasi prie bankrūto.

Išrinkus valdybą, kaip tik pateko pirmininku kun. Ragauskis, kuris pranešė, kad visi nariai dėtų pastangas, kad tik daugiaus balsų padavus, už krikšč. demokratus ir vesti kovą su visais pažangesniais žmonėmis. Bet gi daugumas jaunuolių, tik šypsos iš panašių kunigo aiškinimų; žodžiu sakant, krikščionys Lietuvoje darbuojas išsijuosę, visokiais būdais, nepasigailėdami nei šlykščiausių melų; visur jie "dirba:" susirinkimuose, gatvėje ir bažnyčiose iš sakyklos ir per išpažintį.

Taip ir Balandžio 15 d. iš sakyklos pasipylė prakeikimo žodžiai ant "bedievių," visa gerkle rėkė ant klausančių žmonių, girdi, jūs bedieviai, griovikai bažnyčios pamatų ir tt. Labai keista yra, kad Kristus įkūręs bažnyčią pasakė: kad ir pragaro galybės nepergalės jo bažnyčios, o kunigai bijosi, kad menkas smertelnas žmogelis nenuverstų jos. Supraskite visi, kokie yra baigštūs Lietuvos kunigai! **Svajonė.**

GERKONIS

Kebeikių valsč. ("Vienybės" kor.) — Prieš rinkimus į Lietuvos Parlamentą sujudo visa Lietuva, o labiausia krikščionys demokratai, kurių agitatoriai važinėjo po kaimus žūklaudami po tamsią liaudį, del savo partijos. Taip ir Gerkonių kaimą prilankė Balandžio 25 d. koks tai kr. agitatorius; — jis sakos esąs Universiteto studentas; tik gaila, kad nieko naujo nepasakė, tik išgyrė savo partiją, Purickį "išteisino" ir daug daug nesąmonių pritauškė. Daug kartų būt geriau ir Lietuvai sveikiau, kad panašūs studentai mokintūs, o ne apleidę tokią garbingą įstaigą, kaip Universitetas, vaikšto po kaimus, mulkindami žmones; nes ir taip jau po kąimus Lietuvos trūksta šviesos, o mūsų Universiteto studentai vietoje šviesos, tamsą grūda į kaimus. Tai yra ne Lietuvos patriotų darbas. **Svajonė.**

BE PENKIŲ MINUČIŲ DVYLIKA

Ryga. — "Latvių—Lietuvių Vienybės" draugija jau išleido draugijos naujo major. Liberto brošiūrą "Be penkių minučių dvylika."

Toj brošiūroj gvildenama Latvių-Lietuvių bendros valstybės sudarymo idėja. Brošiūroje autorius įrodo tos idėjos įgyvenimo būtinumą, pabrėždamas, kad jos vykdymo užtrukimas gali būti žalingas abiem šalim del gręsiamo pavojaus iš Lenkų ir Rusų.

KUR VILNIAUS SRIČIŲ LIETUVIAI

Einant Maskvos liepos 12 d. 1920 m. traktatu Vilniaus sričių išeitų lietuvių didžiuma. Į pietus lietuviškai kalbėt ima nuo Rudiškio stoties ir lietuvių kalba tęsiasi iki Druskininkų; į šiaurę nuo Pabradės eina iki Dinaburgo lietuvių gaivalas; va žiuojant ant Lydos jau pirmoj Parubanko stoty girdėt lietuviškai kalbant; į rytus net Minskan traukiant lietuvių randame ties Gudagojum ir Salomį. Vilniaus Krašto lietuviams tenka dabar ištvermingai švietimo darbas varyti, kelti tautinis susipratimas, neišleisti iš savo rankų žemės ir kitų turtų (Vilniaus Kelias Nr. 5).

Nuo savęs paklaustume, ar Atgimimo Draugija negalėtų Vilniaus krašto lietuvių reikalais užsiimti?

KAIP PEREITI VILNIJOJE Į LIETUVOS PUSĘ

Vyriausybės delegatas patvirtino nutarimą, kuriuo sutvarkoma dalykas, kaip pereiti lietuvių sieną. Leidimai būsią duodami tik tiems asmenims, kurie lietuvių pusėje turi savo laukus. Asmens tie turi paduoti atatinkamam storastai prie prašymo dar valsčiaus liudymus, kad jų laukai tikrai yra lietuvių pusėje, 2 atvaizdus ir 5,000 l. m. Leidimai būsią išduodami laikotarpiui nuo balandžio 15 d. iki lapkričio 1 d. Ėjimas per sieną leidžiama tik nuo saulės užtekėjimo iki nusileidimo.

KLAIPĖDOS LIETUVIŲ SUSIVIENIJIMO REZOLIUCIJOS

Balandžio 24 d. buvo Klaipėdos lietuvių susivienijimo susirinkimas, kur vienu balsu buvo priimta rezoliucija. Joje raginama valdžia tvirtai laikytis ir kovoti prieš krašto išdavikus, reiškiama protestas Santarvei už neteisingą Vilniaus atidavimą lenkams; griežtai nusistatoma prieš bent kurį lenkų įsileidimą Klaipėdon; prašoma Lietuvos Vyriausybės neužmegsti su Lenkija jokių santykių, kol ji neatitaisys Suvalkų sutarties sulaužymo ir kviečiama visus dar vergaujančius brolius nenusiminti ir kantriai laukti, kol visa išsiliuosavusioji Lietuvos dalis susiburs ir juos išvaduos.

KLAIPĖDOS KRAŠTO ORGANIZACIJOS UŽ VILNIŲ

"Prūsų Liet. Bals." balandžio 25 d. įdėdamas įvairių Lietuvos organizacijų atsišaukimą "Kulturingajam Pasauliui" gale padeda pastabą, kuria nusiskundžia, jog rašiusieji tą atsišaukimą užmiršo, ar ką, tiek esančių Klaipėdos krašte lietuvių organizacijų, dabar jau bendrai įstojusių žūt-būt kovoti už Lietuvos senąją sostinę Vilnių, ir nedavė to skundo pasauliuj pareikšti bendrai. Laikraštis vardu klaipėdiškių lietuvių organizacijų išreiškia viltį, kad tokio neatsižiūrėjimo daugiau jau nebeatsitiks.

PIKELIAI

Mažeikių apskr. — Pikeliai stovi ant kalniuko, labai gražioje vietoje. Per karą Pikeliai labai nukentėjo, kaip ir kiti miesteliai. Dabar jau šiek tiek atsistato. Miestelyje yra Bažnyčia, vaistinė ir keletas krautuvių. Sanitariniu atžvilgiu labai miestelis apleistas, į tai reikėtų kreipti daugiau domės vietos milicijai, nes pavasariui gerai atšilus, nuo tos smarvės gali kilti ligos .

Į Pikelius prieš pat Velykas atvyko naujas klebonas iš Laižuvos, kun. G. Pikelių klebonas įšvyko užsienin gydytis, dabar girdėjom, kad jau mirė, amžiną jam atilsį, doras kunigas buvo; parapijonys jo gailisi. Naujasai klebonas, kuris rodosi tik laikinai, jau atsižymėjo; prie velykinės išpažinties pradėjo klausinėt parapijonų, už ką esą padavei balsą praėjusiais rinkimais ir už ką mano dabar paduoti? Kurie nepasisakė — ne priėmė išpažinties. Su tūlais š. ir panele V. iškilo beveik net skandalas, kurie klebonui aiškinó, kad apie tokią nuodėmę šv. rašte nieko nėra pasakyta ir kad ji atėjo išpažintin, o ne balsuot. Klebonas didžiai susikarščiavo ir pil. š. pavarė, o pan. V. iširimas davė, sakydamas: "Tu, vaikeli, esi suklaidinta, nebežinai ką kalbi, žiūrėk ateityj neklysk." Del tokio klebono elgimosi daug parapijonų liko be velykinės išpažinties ir aimanuoja ką daryti? Tokie ganytojai praganys visas savo aveles, taip ganydami. Pikelių apylinkės žmonės labai nepatenkinti dabartine krikščioniškąja valdžia, sako pors kunigėlis ir gąsdina pragaru, išpažintin nepriima, jai už krikščionis nebalsuosią, bet vistiek ateinančiuose rinkimuose jie negaus nei vieno balso, atsiras toks kunigas, kurs išriš mūsų griekus. Sako, kad krikščioniškoji valdžia daėdė jiems iki gyvam kaului.

Labai piliečiai pyksta dar ir ant dabartinio Mažeikių ap. Mokesnių inspektoriaus E. (pirmiau jis tarnavo Sedoj vargoninku) už neteisėta žemės mokesnių paskirstymą. **Ad. Šimkus.**

KAUKAI AVIS KERPA

Naumiestis, Tauragės apskr. — Naumiesčio valsčiuje ir kitur atsirado koks tai nematomas "Kaukas". Skraido po kaimus ir naktimis užrakintuose tvartuose apkerpa avis. Žmonės skundžiasi vienas kitam negirdėtu atsitikimu. Pastaruoju laiku sumanė vakarais šlakstyti šventu vandeniu ir smilkyti žolėmis avių tvartus, bet ir tas nieko negelbsti. Vienas filijos kunigas griebės rimčiausių priemonių apginti savo avis nuo kauko: šventino tvartą ir kalbėjo maldas, bet ant ryto buvo avys apkirptos.

Žmonėse pasklydo kalbos, kad dabar panaikinus Maž. Lietuvos sieną "mažieji" užleido kokius tai "čėrus" ant avių. **Naumiestiškis.**

ATSKIRA MOKYKLA NUO BAŽNYČIOS

Latvijos seimo teisių komisija išdirbo projektą galutinai atskirti bažnyčią nuo valstybės.

"LAISVĖS" SURUSĖJIMAS

Amerikos Lietuvių Prekybos Akcinė Bendrovė, kuri savo lėšomis leidžia "Laisvę", visai ima surusėti. Prekybos skyriaus vedėju paskyrė Latvijos pilietį, nemokantį lietuvių kalbos; klijentai turį kalbėti rusiškai. **Klijentas.**

ĮSIBRIOVĖ BAŽNYČION

Kybartai. — Nakty iš balandžio 28 į 29 d. piktadariai įsibriovė į Kybartų bažnyčią, sulaužė daugelį indų, kryžius, apdaužė altorių, zokristijoj sudaužė veidrodį ir iš viso padarė daug nuostolių. Jokių daiktų ne pavogė. Manoma, kad tai provokatorių kerštininkų darbas. Bažnyčia prieš karą buvo stačiatikių cerkvė. Suimta vienas kitatautis, kuris sako buvęs girtas — nieko neatmenąs. Daugiau piktadarių dar nesusekta.

KAUNAS

Balandžio 29 d. įvyko visuotinas metinis Lietuvos Jacht-Kliubo narių susirinkimas. Išrinkta nauja kliubo valdyba: inž. Vl. Skardinskas pirmininku ir nariais: inž. E. Kurganavičius, J. Treinys, inž. Ruškevičius, B. Krzivickas, kurie tarp savęs pasidalins pareigas.

— Pagerbimui vardo žuvusio už tėvynę buvusio Raudondvario valsčiaus Natonų Mokytojo Vinco Stašalio, Susisiekimo Ministerio įsakymu, Raudondvario tiltas per Nevėžies upę pavadinamas "Stašelio tiltu."

— Nauji leidiniai: Antano Aleksandravičiaus skulptūros reprodukcijos: 1. a) "Už Lietuvos nepriklausomybę," b) "Už Lietuvos nepriklausomybę," 2. "Giesmė," 3. "Alkani arai," 4. "Paišytojas," 5. Stasys Šimkus, 6. Kipras Petrauskas, 7. A. Vanagaitis, 8. J. Štarka, 9. Kipšas.

NAUJAS LAIKRAŠTIS

Siomis dienomis išeina naujas ir pirmas mūsų perijodinėj spaudoj leidinys specialinis Lietuvos gaisrininkijos reikalams skiriamas mėnesinis laikraštis "Lietuvos Gaisrininkas". Laikraščio redaktorius — Lietuvos gaisrininkų garbės inspektorius ir Kauno brand-direktorius p. D. Semaška. Laikraštis eis, artimiausiai dalyvaujant jo redakcijoje Liudui Girai.

VILNIJOS LIETUVIAI TEBEKRUTA

Vilnius, Vidutinė, Strumaičio parap., Švenčionių apskr. — Nežiūrint į aplinkinius sugudėjusius sodžius, kurie šiandien dedasi lenkais, Vidutinėje žėdnas prisipažįsta esąs lietuviu. Kaip kitur, taip ir čia daug žmonių nukentės, nes prie vieškelio kiekvienas valkata apsilanko. Vokiečių okupacijos metu buvo čia įkurta mokykla, kurion varydavo alkanus vaikučius mokintis. Tuo metu mokyklos reikalo gyventojai nesuprato, bet šiemet patys gyventojai pasirūpino surasti būstą ir įsteigti lietuvišką mokyklą. Mokyklon eina apie 40 vaikų. Nestinga ir čia agitacijos prieš lietuvių mokyklą. Sako, kad būtų čia valdžios mokykla, tai ne tik vaikai, bet ir tėvai sulaukty sau pašalpos. Žmonės supranta, kuo dvokia tokia agitacija. Rudenį net pats inspektorius įkalbinėjo žmonėms steigti čia lenkišką mokyklą. Jo vizitas ir triūsas liko be pasekmių. Metų pradžioje vietos klebonas, kun. Sabūnas pašventino mokyklą ir gražia kalba paragino žmones dėtis prie mokyklos darbo. Tai dar labiau visus paskatino rūpintis lietuviškąja mokykla.

JEI tavo kūdikis nakty verkia, yra neramus ir nemiega, gali būti tai jo maistas, kuris kelia tas bėdas.

Tokiais atvejais turėtumėte vartot Borden's Eagle Pieną, maistą, kuris išauklėjo daugiau drūtų ir sveikų vyrų bei moterų negu visi kiti kūdikių maistai krūvon sudėti.

Eagle Pienas buvo priimtas pienas per 63 metus. Jis stipriai rekomenduojadytojų, kuomet motinų pienas neprieimas ir duodamas gynamas.

Jei nežinai kaip vartoti Eagle Pieną, prisiūsk mums šitą paskelbimą ir mes pasiūsime jums penėjimo instrukcijas, Kūdikių Knygą ir kitokias brangias informacijas dykai.

THE BORDEN COMPANY
Borden Bldg., New York

KŪDIKIŲ GEROVĖS SKYRIUS
DEL APRŪPINIMO MOTINŲ IR JŲ KŪDIKIŲ SVEIKATOS.

Šiame skyriuje mes laikas nuo laiko gvildensime reikalus įdomius būsiančioms motinoms ir motinoms jaunų kūdikių.

Kūdikių aprūpinimas ir penėjimas yra dalykas gyvos svarbos šeimynai ir tautai ir mes jaučiame, kad tai yra dalykas, kurį mes turime regulariškais laikotarpais atvirai ir laisvai pergvildenti.

STRAIPSNIS XXII

Pasirodavyk su Gydytoju Greitai

Susirgus kūdikiu reikia gydytojui tuojaus duoti žinią, o motina turi turėti raštišką rekordą jo temperatūros, pulso, kosčjimų, verkimo, skausmo ženklų, ir abelnos kūdikio išvaizdos. Ji turėtų atžymėti kiek ir ko kūdikis valgė, kiek vandens gėrė, kiek sykių ėjo lauk ir kaip, kiek šlapinosi, ką vėmė, ir bile kitus nepaprastus apsireiškimus. Reikia palaikyti dalį šlapumų ir išmatų del gydytojo analizės.

Gydytojui ką įsakius, reikia tas pildyti tikrai griežtai. Motina turėtų užrašyti kada ji išpildė ir ką tapėmijo.

Jei gydytoją negalima greitai gauti, tai reikia prisilaikyti sekamų dalykų. Kūdikį reikia laikyti lovoje kol tik rodys temperatūrą virš 99.5 laipsnių F. Jei liga buvo sunki, tai reikia jį palaikyti lovoje dar trys ar septynios dienos po to, kaip jo temperatūra paliko normalė (98.6 iki 99.5 F.) ir laikėsi tokia 24 valandas. Galima išvengti daugelio ligų pasekmių pailginant šitą laikotarpį pasveikimo.

Turi savo kūdikį laikyti sveiku ir stipriu. Kūdikio sveikata ir išsivystymas priguli daugiausia ant priežiūros ir peno kurį jis gauna. Kūdikį reikia kasdien maudyti ir reguliariškai penėti. Jei negali savo kūdikio žindyti, pabandyk Borden's Eagle Pieną. Tai yra pirmaeilis kūdikių penas — pagamintas iš riebaus karvių pieno ir kruopėto cukraus — ypač kūdikiams. Jį gydytojai visur rekomenduoja del jo kokybės ir vienodumo. Per keletą gentkarčių tūkstančiai Amerikos motinų išauklėjo savo kūdikius su Borden's Eagle Pienu. Jos tą darė delto, kad Eagle Pienas buvo joms rekomenduotas draugų ir delto, kad jos rado jį užganėdinančiu.

Yra faktas, kad vaikai dažniausia būna nedapenėti tuo metu kada jie sparčiausia auga. Regis jie valgo užtektinai, bet tikrenybėje jų maistas nesuteikia jiems tinkamos soties. Nesenai vesti tyrimai mokyklos vaikų tarpe parodė, kad Eagle Pienas yra pasekmingas taisant nedapenėtus vaikus. Kiekvienas vaikas turi turėti Eagle Pieno suteikiamąją energiją. Jaunas vaikas turi gauti kasdien po du šaukštu Eagle Pieno atmiežto trimis ketvirtadaliais puodelio šalto vandens. Duok paryčiais ir po pietų. Senesni kūdikiai dažnai labiau jį mėgsta su ginger ale, vaisių sunka, suplaktu kiaušiniu ir skanskoniu.

Skaityk šitus straipsnius kas savaitę ir pasidėk ateičiai.

Atliekame

Greitai-Gražiai-Pigiai

VISOKIUS

Spaudos Darbus

SPAUSDINAME:

Knygas, Konstitucijas Afišas, Laiškams Popieras, Konvertus, Vizitines Kortelės, Plakatus, Baliams Tikietus, Vestuvėms ar Bankietams Užkvietimus ir tt.

Reikale Kreipkitės pas mus.

VIENYBĖ
193 Grand Street
Brooklyn, N. Y.

FELJETONAS

Vasara

(Fantazija)

Rašo J. J. N.

Saulutė išsirito iš už žalios kogirios tyra-gryna, tarsi išsiprausus tyrame vandenyje — indijoniškoje Penn'a. Šalyje. Jos spinduliams ant žemės nupuolus visa rasa pavirto į žibančius žibučius, tarsi deimantus, kad net "žmogiškos akys" bijojo jais gėrėtis; o gošliai šykštuoliai ir mylėtojai žibančios rasos norėjo, kad tie saulė užkėrėti vandens lašeliai ištikro pavirstų į tokius, kokiais jie dabar išrodė; bet saulė padange ritosi augštyn, jos spinduliai ėjo šiltyn, ir pranyko tie žibučiai, kaip pasaulyje pranyksta viskas gražaus ir viliojančio, tuštybėmis apsipaikintas akis, širdis ir miegūnams apjakintus jausmus.

o——o——o

Kaip graži toji dienelė pirmoje birželio!

Gražiai saulutė šviesiai žiūri į tą Kolumbo žemę!

Medžiai visi jau žaliuoja, paukšteliai čirškia, taip linksmai; šokinėja nuo šakų medžių ant krūmų ir vėl atgal, vienas kitam apsakinėja "kokia graži diena! Kaip linksma! Kaip gerai mums čia! tolumoje girdisi varpų gaudimas!!! Ir tiesa, toki graži diena, taip šviesu, kad akys pačios užsimerkia; tokie iš visų pusių aidai žmonių džiaugsmo ir kvepavimas oro nuo žydinčių kėrų visokios rūšies ir kvietkelių. Neišpasakytai graži gamtužė Amerikos! — Toks gražus dangus, tokia šviesi saulelė, tokie kvepianti gražūs kvietkai ir medžiai aplinkui, tokios gražios linksmios ir gūdžios mergeles; rodos ar gal būt tokioj dienoj koks nors sutvėrimas, kuris nejaustų tų linksmybių?...

o——o——o

"Perkūne Dievaiti," kaip gražu! kaip gražu!... Ir šian dien 1-moji birželio ir šian dien labai graži diena... bet šian dien aš toli nuo tų mielų vietų, toli nuo savo prigimtų grožybių, girių, pievų... Ir čia sodne paukšteliai čirškia... bet ne taip linksmai; rodos jie supranta mano liūdėsį ir nedrįstą ikirybų linksmybių.

Tą atjaus kiekvienas, kuris turi jausmus ir meilę Tėvynės Lietuvos.

o——o——o

Vasaros pirmoji dienelė. Artojas, koja pro kojai žingsniuodamas paskui arklą, kartas nuo karto ragina apsiputojusius gelsvomis putomis sunkų jungą velkančius šėmius ir žiūrėdamas noragą į besitiesiančią varpuotą vagą, mąsto: "Mano tikslas — didelis žemės mylėjimas!" Ir antroje paveikslo pusėje veža karą, koja pro kojų žingsniuodamas paskui žiauru svetimžemį bosą, kartas nuo karto šūkaujantį: "arijop! arijop! raund here;" gi visas prakaituotas nuo sunkaus kūjo lietuvio kūnas, laisvas vergas, sau mąsto: "Mano tikslas užsidirbti užbrėžtą skaitlių dolarių ir grįžti prie gimto jungo, kur man bus lemta sakyt: "Šiuo šiuo! šėmiai, — jau antrą vagą varau..."

Vėl vasaros dienelė, vėl ta pati regykla: artojas aria, dirbtuvės dirba, pramonininkai į visus lygiai žiūri, kad tik būtų daugiau naudos; jiems neapeina, kas jis yra ir iš kur jis paeina. Tokias melodijas girdžiu jau per porą desėtkų metų vis atsikartojančias.

GYVENIMAS

Rašo J. Gogelis.

Gyvenimas yra lyg ta vaidyklė, ant kurios yra vaidinama veikalai, — tai džiaugsmo, tai karionių, audrų ar juokų! Sutinki valandėles karionių ir audrų, kurias turi pergyventi. Aptemsta dangus ir rodos jau niekad nebenusibliaivys, o žiauri gyvenimo audra, rodos jau nenutils niekados!... Bet štai vėl viskas nueina — nubėga galvatrukčiais, vėl audra nutįla, nusišypso džiaugsmų valandėle, atsidengia priešais juokų vaizdas, lig jūrė plati, kuri vėl lekia juokų bangomis, o tose juokų bangose rodos visas pasaulis skęsta, rodos kad visas pasaulis tik juokais gyvena!...

Gyvenime, gyvenime, koks tu esi keistas ir pilnas visokių įvairenybių, kaip ta sriauni upė su daugeliu vandenpuolių ir kietų uolų, per kurias smarkiai skubėdamos bėga vandenio srovės, o tas jų bėgimas yra nepaprastai keistas, nes kartais ima griaudingai veikti, tai ironišku juoku nusikvatoja, arba audringai uždamas, o kartais taip jausmingai juokdamas, arba slaptinga ir nesuprantama daina niūniuodamas! Gyvenime, gyvenime, tu kaip upė esi sriaunas ir greitai bėgantis, su audringomis ir ramiomis srovėmis, su juoko ir liūdėsio bangavimais! Gyvenime, tu skubinies ir bėgi, bėgi vis!...

Pirkite "Vienybės" Bendrovės Šėrų

VISUOTINA ISTORIJA
— Kaina $1.00 —
„Vienybė"
193 Grand St., B'klyn, N. Y.

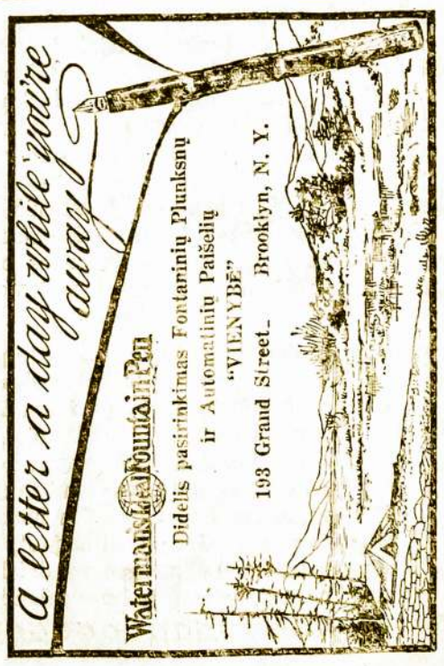

Įsteigtas 1886 m.
VIENYBĖ
DU-KART SAVAITINIS
Utarninkais ir Pėtnyčiomis
METINĖ PRENUMERATA:
Suvienytose Valstijose $3.50
Kanadoje 4.00
Lietuvoje ir kitur 4.50
Prenumerata reikia apmokėti iškalno.
Apie garsinimus klauskit laišku.
Adresas:
Vienybė Publ. Co., Inc.
193-197 Grand Street,
Brooklyn, N. Y.

Established 1886.
VIENYBĖ
LITHUANIAN SEMI-WEEKLY
Published Tuesdays and Fridays
at Brooklyn, N. Y.
SUBSCRIPTION RATES:
In United States $3.50
Canada 4.00
Other Countries 4.50
Advertising rates on application.
Address:
Vienybė Publ. Co., Inc.
193-197 Grand Street
Brooklyn, N. Y.

REDAKCIJOS STRAIPSNIAI

Naujas Lietuvos Seimas.

Pagaliaus gauname per Washingtoną jau smulkmeningai išdėstyta būsinčiojo Lietuvos Seimo sąstatą. Anot šito išeina sekančiai: Ukininkų Sąjunga 14, Kr. Demokratų 14, Darbo Federacija 12, Valstiečių Liaudininkų 16, Socialdemokratų 8, Žydų 5, Lenkų 5, Vokiečių 2, Rusų 2. Trūksta dar tik atstovų nuo Klaipėdos, kurių sakoma būsią 6.

Sulyg šitų žinių, kurios jau galima skaityti paskutinėmis, išeina taip, kad klerikalų blokas vistiek turės 40 atstovų, kaip buvo iš pradžių pranešta. Todel jisai turės Seimo absoliutę didžiumą. Bet vienok jisai negalės tos didžiumos turėti, jeigu prisidės Klaipėdos atstovai. Tai yra klerikalai neturės Seimo didžiumos, nors galės turėti didžiumą palei blokus.

Priešais klerikalų bloką pasilieka visos kitos partijos. Valstiečiai Liaudininkai, galima tikėtis, dėsis į bloką su socialdemokratais, sudarydami 24 atstovus. Kur dėsis žydai, lenkai, rusai ir vokiečiai, taipgi Klaipėdos atstovai, sunku numatyti. Jeigu visos šios likusios partijos sutvertų opozicinį bloką, tai turėtų 44 atstovus prieš klerikalų bloką 40. Bet jeigu Seime prisieis reaguoti prieš lenkų politiką, kuriai klerikalai galės pataikauti, kaip ir ligšiol pataikavo, tai lenkų 5 atstovai galės prie klerikalų prisišlieti. Tokiu būdu klerikalų blokas pasidarys 45 prieš opozicijos bloką 39.

Tačiaus vėl negalima žinoti, kas tie per atstovai yra iš lenkų pusės. Mes žinome, kad lenkai šiuose rinkimuose turėjo savo partiją, vadinama "Darbo žmonių," už kuriuos labai agitavo geras tautiškas laikraštėlis "Nowiny" (lietuvių laikraštis lenkų kalba Kaune); jeigu tie atstovai pateko iš tos partijos, tai jie galės laikytis prie pažangiųjų partijų.

Todel bendrai sakant, labai sunku nuspėti, kokis bus ateinantis Lietuvos Seimas. Vieną galima pasakyti, kad jis bus labai mišrus, — daug mišresnis, negu pirma. Du faktu ypač reikia atžymėti. Pirmas — mažumų padidėjimą; antras — "Pažangos" partijos (Smetonos — Voldemaro) nepopuliarumas, nes jie ir šiuo sykiu nei vieno savo atstovo Seiman nepravedė. Be abejonės, kaslink pažangiečių, bus ta teisybė, kad jie isigijo legendą — pataikavimą dvarininkams. Ar ši legenda yra teisinga, sunku pasakyti. Bet mūsų žmonėms jau užtenka vienos legendos. Tas apibūdina, kad dvarininkams Lietuvoje dienos suskaitytos, kaip ir Latvijos baronams.

Kaslink mažumų laimėjimo, tai sunkus diagnozas. Žydai rodos labai nepopuliarūs buvo, — bent pastaruoju laiku, — Lietuvoje, vienok jie yra gavę 5 atstovus užuot dviejų, kokius turėjo išvaikytame seime; lenkai turėjo tik du atstovu, dabar gavo 5. Vokiečiai tik St. Seime turėjo 1, o dabar gavo 2. Rusai neturėjo niekuomet nei vieno, dabar gavo 2.

Kaip tos permainos mažumų naudai įvyko, dar anksti pasakyti. Įdomus taipgi mažėjimas socialdemokratų. St. Seime jie turėjo 13, išvaikytame seime — 11, o dabar tik. 8.

Kokios pasekmės įvyko naudai bolševikuojančių "darbiečių," irgi dabar dar nesimato. Jei bent jų naudai galės būti kiek nors iš dalies žydų, lenkų ir rusų.

Kad Lietuvos liaudis nenusistovėjusi ant vieno didelio tautybės principo tai aišku; nėra dar vienos populiarės partijos, kuri būtų įstengusi žmones vienyt. Tokiai partijai yra tik užuomazga Valstiečiai Liaudininkai, kurie palyginamai prieš kitas pažangiasias partijas stovi stipriausiai. Jeigu ateityje jie atras principą pažangiosios tautybės, tai jie Lietuvos politikos istorijoje galės sulošti didelę ir gal didžiausią rolę.

Bet jiems prisieis surasti tą principą ir partijos discipliną, taip kaip turi klerikalų blokai pasigavę principą religijos, kuris ant tamsių Lietuvos žmonelių dar dikčiai veikia. Vietoje Valstiečių Liaudininkų, reikalinga bus Lietuvoje viena didelė ir aiški partija — Liaudies Partija, prie kurios turės būti kviečiami tautininkai demokratai iš Šantaros ir Pažangos. Tas būtinai turės įvykti. Kitaip, klerikalų partijai silpnėjant, galės įsigalėti svetimtaučių mažumos, kurios nors didžiumos nepasieks, bet nuolatos svyruodami ir bliofuodami, tiktai tarmazys Seimo darbus.

PERŽVALGA

Džiaugiasi iš už akmenų krūvos.

"Darbininkas" po rinkimų rado reikalingu sekančiai pasityčioti iš pažangiųjų partijų:

"Pereitame seime liaudininkai turėjo 19 atstovų, dabar turėsią 15 (jie turės 16. Red.); socialdemokratai turėjo 11, dabar turės 9. Kaip matote socialistinis Lietuvos gaivalas progresuoja... atgal."

Jisai užmiršo pasižiūrėti į savo kadukų daržą, kuris pernai turėjo 38 atstovus, o šįmet 39 Vadinas nuprogresavo tik vienu atstovu. O juk turėjo rodos toliau nuprogresuoti, nes rinkimuose kitų partijų agitatorius su akmenais vaikė, žmones bažnyčiose pragaru prigąsdino ir net vyskupai savo ganytojišku laišku patį Kristų talkon prisišaukė.

Ir vienok tiek tik "nuprogresavo," kad jausis kaip turkišką pipirą perkandę. Matyt nebedaug žmonių Lietuvoje tiki į "akmenų gadynę." Jie jau pradeda civilizuotis.

—o—

Ivaškevičiaus atsakymas Gabriui.

P-ui Gabriui pagrumojus Ivaškevičių paduoti teisman už garbės nuplėšimą, Ivaškevičius dabar deda "Sandaros" nr. 21 ilgą laišką, kuriame užduoda Gabriui sekančius užklausimus: 1. Iš kur p. Gabrys sužinojo Paryžiuje būdamas apie būsinčius Klaipėdos sukilimus dar anksti prieš sukilimus, ir delto atsiskubino Klaipėdon atvykti? 2. Ar p. Gabrys jau apskundė Voldemarą ir visus "Krašto Balso" leidėjus, kuriuos taipgi sakė pasodinsiąs kalėjime, kaip Ivaškevičių? 3. Kokiu būdu p. Gabrys jėjo į pažintį su lenkų nukautojo prezidento broliu Narutavičium, kuris pirm to buvo su Aukštuolaičiu parašę lenkų kalboje deklaraciją, kad Lietuvos žmonės nesipriešintų lenkų valdžiai, kuri ketino užimti Lietuvą? 4. Kodel p. Gabrys rekomendavo tą Narutavičių, kaipo gerą lietuvį tautietį ir patriotą, kuomet tas su lenkų peoviakais buvo pasikėsinęs Lietuvos valdžią nuversti? 5. Kokiu būdu p. Gabrys, Klaipėdon atvykęs apsistojo viešbūtyje "Rytas", kur buvo susirinkę vokiečių ir lenkų šnipai? 6. Ar ne tyčia taip atsitiko, kad p. Gabrys tenai pateko delto, kad tenai buvo Paryžiaus valdžios atsiųsti kiti du dideli lietuvių prieteliai (?), vienas iš Varšuvos, kitas iš Berlino? 7. Kokiu tikslu p. Gabrys kėlė tiek daug vakarienių Klaipėdoje, kad laimėti Mažosios Lietuvos veikėjų pasitikėjimą? 8. Kokiu tikslu p. Gabrys kėlė iškilmingą ir brangią vakarienę savo būte, kur atsilankė Petisnė, Larosh, Aukštuolaitis, Kraus ir kiti Lietuvos priešai? 9. Argi neteisybė, kad p. Gabrys buvo sulaikytas nuo kelionės Paryžiun ir buvo saugojamas Lietuvoje, kad nepabėgtų niekur iš akių Klaipėdos būsiančiųjų sukilėlių žvalgybos? 10. Kodel p. Gabrys kuris Lietuvoje ant Ivaškevičiaus taip užsirūstino ir grąsino netik teismu, bet ir nušauti, vienok nei teisman padavė nei nušovė, bet dar Kaune susitikęs, vėl viską atleido?

Laukdamas ant šitų ir kitų paklausimų atsakymo, Ivaškevičius šiaip baigia:

"Nelauk Tamsta mano atsiprašymo ir skūsk mane kuogreičiausiai, bet skūsdamas atsimink, gal kada nors vėl pakliūsi į mano mylimą Klaipėdą, tai tenai atsilyginsi už visas tena padarytas misterijas komiteto teisme, Lietuvoje!"

—o—

Delei Lietuvos konsulų Amerikoje.

Mums buvo pranešęs Kauno korespondentas, jogei Lietuvos Vyriausybė paskyrusi Amerikoje du konsulu: adv. J. Lopatto — New Yorke ir Dr. . J. Bielskį — Chicagoje. Tą paskui patvirtino ir "Tėvynės" nr. 21 kauniškis korespondentas.

Tačiaus vėliaus sužinota, jogei Adv. Lopatto nuo konsulo vietos atsisakęs. Jo vieton, "Tėvynės" korespondentas spėja būsiąs bene paskirtas — Mastauskas, kurio "Washingtone džiabas ant plauko kabąs."

Kaslink D-ro Bielskio, tai gi dėtis, kad jisai irgi nelabai norįs Chicagon keltis, nes tenai ir taip kandidatų ant konsulų yra didelė aibė. Jisai bene norėtų New Yorke pasilikti konsulu.

Tarpe tų kandidatų labai meilai žvilgčiojąs akute p. Račkauskas, na ir p. Vinikas esąs būt neprošalį New Yorke patekti.

Washingtono atstovybėj, mūsų žiniomis iš Kauno, tikrai būsią permainos. P-no Čarneckio vieta gal irgi pasiliksianti vakansija, ir ją paskui užimsiąs asmuo, delei kurio amerikiečiai gana nusistebėtų...

—o—

Dabar prasidės apie spavėdnyčias!...

Lietuvos vyskupai, savo "Ganytojišku laišku" į katalikus labai juos įgąsdino. Ten buvo pasakyta neva Kristaus žodžiais: "Kas ne su manimi, tas prieš mane." Pagaliaus tuo laišku pasiremiant, kunigai jau įvedė naują nuodėmę — balsavimą už ne kr. demokratus. Po rinkimų dabar pareis karšta darbuotė prie spavėdnyčių, nes balsavusiems ne už kr. demokratus, bus neduodama išrišimo.

Mums Amerikoje šitokis dalykas būtų juokas, bet Lietuvoje — didelė tragedija, ar sakytum tragi komedija. Tenai žmogelis nuvarytas nuo spavėdnyčios bus visų persekiojamas, išjuokiamas, kankinamas, o kaip kada ir akmenais pamėtomas. Atsiras dar ir tokių atsitikimų, kad pasimirus reikės lavoną gabenti kur į svetimą kraštą, kad ir sakysim į Klaipėdą, kaip a.a. Martus. O kitur dar ir fanatiškas valdininkas pridės savo ranką ramų pilietį sloginti, varginti ir baniūtyti.

Del šito valstiečiai liaudininkai jau iš anksto rengiasi apgynimu savo piliečių pasiremiant pačia Lietuvos konstitucijos sankcija piliečio laisvės. Bus atsitikimų, kad prieš tribunolą bus gabenamas vienas ar kitas kunigėlis, kuris piliečiui nedavė išrišimo vien delto, kad jis balsavo už tą ar kitą partiją.

—o—

Medžių sodinimo šventė Lietuvoje.

Gegužės 6 d .Kaune, ant Vytauto kalno, tapo apvaikštinėjama iškilminga medžių sodinimo šventė. Jos atbalsiai pasiekė visą Lietuvą ir laikraščiai puikiais straipsniais piešia, kad ji padarė gilaus kultūringo įspūdžio ant Lietuvos žmonių.

Iš tikro per tokias šventes reikia duoti paakstinimas, kad Lietuvos vieškeliai būtų apsodinti, kaip yra Vokietijoje ar kitose kultūringose šalyse. Podraug ir pačiai valdžiai reikia skubinai imtis priemonių sodinimo ir sėjimo baigiamų naikintį miškų, valstybės rezervacijų. Podraug reikia padaryti užmazgą "tautos parkams" ir nors vienam dideliam Lietuvos žvėrynui.

Troškimas Žemės

Parašė Lavro Kuhar
Vertė Pr. Bajoras.

Mano tėvas buvo kaimietis. Jis neturėjo savo nuosavios žemės, bet tik pas kitus nuomuodavo. Mes keldavomės iš vietos į vietą, ir dažnus kraustymasi mano jaunutėje atminty įspaudė nelabai malonius prisiminimus. Vienas mano ankstyviausių prisiminimų yra apie neaprašomai gražiai saulės raudonai-kraujinia spalva nušviestą vietą. Bet tai nebuvo mano gimtavietė. Kuomet aš paaugėjau, atsimenu, kaip mano mamytė pasakodavo, jog jinai mane šiton pasakingon vieton dar tik ant rankų atsinešė. O kuomet aš buvau jau apie aštuntų metų, nekartą su savo tėveliu praeidavova mano gimtavietę.

— Pasižiūrėk, tai tenai tu gimei, — pasokydavo mano tėvelis ramiu balsu. Aš pažvelgdavau ir sudrebėdavau.

Netrukus mes apleidome mūsų gražų namelį ant kalno. Kodel, nežinau. Aš manau, jog mano tėvelis susibarė su žemės savininku. O tais laikais aš dar nekaip tokius dalykus suprasdavau. Gerai pamenu tą kraustymosi dieną. Saulutė gražiai švietė. Priešais mus kas tai važiavo pilnai prikrautame vežime, paskui kurį mano tėvas vedė ant virvutės karvę, o aš ėjau su motina, kuri ant rankų nešė mano jaunesnįjį broliuką. Mamytės akys nuo verksmo raudonavo; ji dažnai žvalgėsi tai į mane, tai į ant kalno, tarp medžių ir plačių dirvų stovinčią maloniai saulės spinduliais nušvietą stubelę. Jei kada tik tėvas atsisukdavo atgal, motina stengdavosi žiūrėti žemyn ir paslėpti savo širdperšą. Išėjus iš miško ir seniemsiems mūsų nameliams dingus žaliumynų tankynėje, motina nebepajiegė išsilaikyti: ji pradėjo gailiai ir graudžiai bei pasikrupčiodama verkti.

Dar visai kūdikiu būdamas visuomet mėgdavau būti kuoarčiausia prie savo tėvelio. Kur ir kuomet aš tik galėdavau, vis stengdavaus būti jo pagelbininku visuose jo darbuose. Jis turėjo vieną iš ypatybių — kalbėtis pats su savim. Išpradžių, suprantama, aš negalėdavau suprasti, kam jis tai darydavo, bet pagaliau, vienok, dasiprotėjau. Jis dažnai būdavo sustoja dirbęs, suspaudžia kietai savo rankas ir visai užsimiršęs, kad aš su juomi esu, sudejuodavo: "O, kad tai kuomet nors žmogus turėtum nuosavios žemės! Dirbtum su didžiausiu pasismagėjimu! Bet kaip dabar — a, kad tai kada nors galėčiau kiek toš žemelės nusipirkti!"

Ir dažnai jis būdavo pats su savimi ginčinasi, bet kaip tik greit pamatydavo mane, susigėsdavo ir susirūpindavo. Tokiu būdu aš gana gerai sužinojau, ko jisai taip sielojosi. Aš girdėjau kaip jo kaulai girgždėdavo, priešais karštą saulę ar nuo nusidirbimo, šiltas nešvarus prakaitas varvėdavo nuo jo veido, sušlapindamas ir suteršdamas jo ūsus bei drapanas. Kartais jis būdavo laike darbo nusiima kepurę, pradeda melstis, ką taip pat ir man liepdavo daryti.

O kartais vėl prisikimš pypkę, užsidegs ir mislydamas žiūri į medžių viršūnes ir rūko rūko. Šituose atsitikimuose jo akys paplusdavo kokia tai nepaprasta ilgėsio liepsna.

— Kad tai būtų mano, — sumurmėdavo jis retkarčiais. O po to jo veidas apsitraukdavo kokiu tai sunkiu šešėliu ir jis sunkiais žingsniais žngsniuodavo namų linkui.

Pagaliau aš pradėjau galvoti apie tėvo pats su savim pasikalbėjimus. Aš klausdavau kartais pats savęs: kodel jis neturėjo "nuosavių namų?" kaip jis būdavo sako. Bet šitas klausimas buvo man neišrišamas ir aš kartą pasiryžau apie tai pasiklausti savo motinos.

— O, yra dar ir daugiau žmonių, kurie taip pat kaip ir mes neturi savo namų, — atsakė ji.

— Kodel gi jie neturi? — paklausiau.

— Užtai, kad jau nuo senų senovės taip yra.

— O kodel gi taip nuo senų senovės yra?

— Užtai, kad taip yra. Šiame pasauly turi būti vargai ir turtingi žmonės. Dievulis taip patvarkė!

Aš susirūpinau. Dievas! Ar gi mane tėvas ir motina nemoko, kad Jis yra neapsakomai geras visus mylintis ir teisingas? O tai, ką aš dabar išgirdau nuo motinos, atrodo, jog tasai Dievas yra ištiesų, neteisingas! Todel, pagal Dievo prisakymo mano tėvai yra priversti gyventi neturtingai? Kodel? Jiedu buvo toki geri ir taip jiems diena iš dienos sunkiai kentėti prisieidavo? Kodel jie neturi nuosavio namo ir žemės, kurios taip nuoširdžiai trokšta? Kodel gi Dievulis neišgirsta jų šito maldavimo?

Mano jaunas protas nieku būdu negalėdavo šito painaus klausimo išrišti.

Kalbant su kuo nors kitu, tėvas visuomet nurodydavo į grafą, ant kurio žemės atsikraustėm gyventi ir kurį visuomet vadindavo 'gospod' grafas; nors kuomet tėvas būdavo piktas, jis kalbėdavo apie jį kaipo "tas prakeiktas grafas." Aš labai ypatingą supratimą turėjau apie šitą taip dažnai minimą grafą, kurio dar niekad man nebuvo tekę pamatyti. Buvo sakoma, jog jisai gyveno kur tai labai toli didmiesty, ir kad jis buvęs net visai arti paties Imperatoriaus. Tarpe žaliuojančių medžių, gražioje lygėje matydavau didelį baltą palocių. Buvo tai grafo vasarnamis. Dažnai aš išsėdėdavau ištisas valandas bežiūrėdamas su slaptybe ir vidujine baime į šitą stebėtinos grožės palocių. Jį būdavo sulyginu net su pasakiniais palociais.

Vieną dieną aš pasiryžau pasiteirauti savo tėvo apie mūsų grafą.

— Ar tasai mūsų grafas yra tokis pat žmogus, kaip ir visi kiti? — paklausiau.

— Jis yra — Taip, jis yra tokis kaip ir mes visi, — sumurmėjo tėvas.

— Kodel gi tad jį vadiname 'grafu?' — paklausiau.

— Užtai, kad jis yra turtingas. Sakoma, jis turi mėlyną kraują; bet man rodosi — velnią jis turi, o ne mėlyną kraują." Ir tai pasakęs, tėvas rįžosi pasakoti man apie grafo turtingumą. "Visa, štai, ką gali akimi sumatyti, jam priklauso. Ir tai yra tiktai mažulytė dalelė jo visos nuosavybės. Panašių nuosavybių jis turi begalę daugybę ir kitur. Jis turi dideles dirbtuves, kur tūkstančiai darbininkų jam dirba dienomis ir naktimis. Taip gi jis turi dar daugelį palocių, palocėlių...."

Aš begaliniai nustebau, išgirdęs apie tokius milžiniškus grafo turtus, ir kuomet paklausiau tėvo, kaip žmogus gali taip labai praturtėti, jis sujudo ir karčiai atsakė: "Biedni žmonės jam tuos turtus uždirbo, taip lygiai kaip ir mes del jo dirbame. Bet velniai jį paims kaip ir mane!" Sakydamas "velniai", mano tėvelis suprato "mirtis," taip man pasirodė ir aš pilnai tuo išaiškinimu buvau patenkintas.

Bet vieną dieną ir aš turėjau progos pamatyti grafą. Nors buvau dar visai mažytis, vienok tą prietikį gana gerai atmenu. Mano tėvas su motina dirbo laukuose, aš buvau pasilikęs namie ir prie esamos kieme balos su matiku kasiau duobę. Šale manęs mano mažesnis broliukas žaidė smiltimis. Abu buvova purvini, išsitepliojęę.

Staigu mūsų kieme atsirado nemažas žmonių būrelis. Tarpe jų aš pažinau grafo ūkės užveizdą, kuris gana dažnai pas mus atsilankydavo. Su juo buvo taipgi ypatingos išvaizdos, labai augštas ponas. Jis buvo gražiai pasirengęs, pasiramsčiavo lazdele ir atydžiai klausėsi užvaizdos, matomai, gana svarbių nusakymų. Jie priėjo visai arti musų namų. Paskui juos ėjo taipgi augšta, graži ponia. Ji nešėsi ant rankos parasolį ir domingai bei sklandžiai kalbėjosi su šale jos einančiu poneliu, kurio plaukai buvo gražiai ir atydžiai sušukuoti. Ponelį laikė rankon įsikabinusi jauna mergina, su gan ilgoku kaklu. Jos parasolis ir vėdyklaitė kyšojo iš po jo pažasties.

Paskui visus didžiuosius bėgo apie dešimties metų vaikiukas ir žaidė su marginta lazdele. Kaip tik jis mus pamatė, tuojaus pribėgo, sustojo ir pradėjo atydžiai tyrinėti. Visi kiti pasilikko kieme. Jie dairėsi, žiūrinėjo, juokėsi, kvatojo ir kalbėjo kokia tai ypatinga, man nesuprantama kalba.

Aš pradėjau gėdintis. Mano sąžinė kankino mane neturtu ir nešvara. Mano broliukas sėdėjo smėlyne visai nesujudęs ir laikė pagal savo paprastos ypatybės, į burną pirštelius susikišęs. Ir pirmiau jau man buvo tekę matyti 'gospoda,' — vidutinės luomos ponelių, — bet šie, dabartiniai ponai išrodė nepaprastais, keistais, svetimais, šaltais.

— Ei tu, tenai! — sušuko autoritetingu, liepiančiu balsu užveizda, bet netrukus savo balsą pakeitė lengvesnin tonan. — Kur yra tavo tėvas? — paklausė.

Aš vos suspėjau suminėti, kad mano tėvas laukuose dirba, jis pasakė:

— Bėgk ir pašauk jį namo! Pasakyk jam, kad 'gospod' grafas nori jį matyti.

Aš bėgau kaip greit mano kojos galėjo mane nešti ir apie svečių atsilankymą tėvui apsakiau. Kuomet tėvas išgirdo, kas jį nori matyti, tai kone nualpo: tai balo, tai raudo ir vis žvalgėsi į motiną.

— Ar tu eitum? — paklausė. — Žingeidu, ką jis man sakys.

(Toliaus Bus)

o——o——o

ATĖJAU TAU PASAKYTI...

Atėjau tau pasakyti,
Kad saulutė užtekėjo
Ir gamta pradėj' atgyti —
Žaliais rūbais užsidėjo;
Pasakyti, kad medeliai
Jau pabudo, sužaliavo,
Kad atlėkę vėl paukšteliai
Labai meiliai uždainavo,
Atėjau tau pasakyti,
Kad jaučiuosi laimingesnis,
Kuomet šviečia man saulytė
Ir pasaulis daug gražesnis.
Pasakyti, kad sieloje
Slepias džiaugsmas begalinis,
Kurs prasimuša dainoje.
Iš suvargintos krūtinės.

— J. Naruševičius.

Įvairūs Straipsniai

SEIMO RINKIMŲ KARNAVALIJOS XII

Rašo A. Mikalauskas

(Šitas laiškelis jau yra pralenktas telegramomis ir žiniomis apie Lietuvos Seimo rinkimų rezultatus, vienok jisai buvo rašytas rinkimų išvakariuose, todel kiek tiek įdomus ir mes mielai jam duodame vietos. Ji rašo A. L. T. S. ir Liet. Piliečių Sąjungos pasiuntinis, "Vienybės" Bendrovės pirmininkas, pil. A. Mikalauskas. — Red.)

Pil. J. O. Širvydas,
Brooklyn, N. Y.
Bal. 28, 1923 m.

Brangus Drauge: —

Jau savaitė laiko kaip pribuvau į Tėvynę, bet esu tiek surištas reikalais, kad negalima buvo nė laiškelio parašyti. Tik šiandien pribuvęs į Tėviškę, apsisveikinęs su savaisiais ir kaimynais, noriu pasidalinti įspūdžiais Tėvynėje.

Čionai apart skurdaus ir vargingo gyvenimo, atkakliausi kova verda už rinkimus į būsiantį Lietuvos Seimą. Ypač pažymėtina kova tarpe Valstiečių Liaudininkų ir krikščionių demokratų; pastarieji deda visas pastangas pavartodami bažnyčias purviniausiai politikai prieš Vals. Liaudininkus; nes šie, turėdami teisybę ir pasitikėjimą prakilniosios lietuvių visuomenės turi ir žmonių atkirtimams juodojo internacionalo melams ir šmeižtams. Jums toli Amerikoje gyvenantiems nėra galimu atsivaizdinti šios taip atkaklios kovos. Čia jau net prie to prieita, kad kunigui po evangelijos pradėjus skaityti iš laikraščio visokius melus prieš ne jų partijos žmones, susirinkusi pasimelsti ima eiti laukan, o kunigas į juos šaukia: "Bedieviai! išgamos! kodel jūsų perkūnas netrenkia!" Tuom tarpu eidami iš bažnyčios šaukia: "Tave patį tuoj perkūnas nutrenks!" (tas atsitiko Alytaus parapijoje, Suvalkų rėdyboje). Tai prie ko prieina!... O Vilniaus pusėje Alytuje per šv. Jurgį Balandžio 23 d. mes su kap. Ladu Natkevičium kalbėti turėjome. Čia kunigas, turėdamas įtakos pas milicijos viršininką neleidžia mums mitinguoti. Tik mums atsikreipus į Vyriausį Karo Vadą, kuris paliepė duoti leidimą. Tuomet kunigas ir milicijos viršininkas nuleidę nosis vaikščiojo. Prakalbos pavyko. Žmonės atydžiai išklausę, šaukė: "Valio Valstiečiai Liaudininkai! Mes su jumis!"

Antras atsitikimas buvo Prie nuose. Išgirdęs, kad kalbės p. Šleževičius, kunigas pasakė, kad atvažiuosiąs bedievis; žiūrėkite, kad nė žodžio neištartų. Tas ir vyksta; susidaro davatkų būrys su savo vaikučiais, ir p. Šleževičiui atsistojus kalbėti, pradeda kačių jomarką; šitam pasitraukiant į keletą vietų, ir davatkos sykiu vis lydėjo kaip beru (orkestra), — neleidžia nė žodį pratarti.

Daugelis buvo čia tokių įvykių ir apsireiškimų, kurių visų ir negalima aprašyti ir išaiškinti. Tik galite jau iš poros tokių atsitikimų suprasti, kaip čia viskas dedas ir prie ko prives tas juodasis internacionalas, kuris dabar yra paleidęs savo visas jėgas. Kiekvienoje bažnyčioje, kiekvieną šventą dieną vis tas yra vartojama. Bet Lietuvos liaudis tiek nuvarginta ir nuskriausta, kad jau sako: išsisėmė visa kantrybė; ir jau nebenori klausyti. Visur viešame gyvenime, tarpe drąsesnių žmonių, rengiamasi balsavimo dienose parodyti savo pilietiškas pareigas ir balsuoti už pažangias partijas, — daugiausiai už Valstiečius Liaudininkus. O kitur taip nusistatę, kad balsuoti bile už kokią partiją, tik ne už kr. demokratus, Ukininkų Sąjungą ir Darbo Federaciją. Tokis nusistatymas teko patėmyti Stakliškėse ir keliuose kituose bažnytkiemiuose.

Iš to ką pasakiau, galima spręsti, kad Seimo rinkimai nedaug kuo skirsis savo išdavomis nuo pereitųjų, išskyrus, kad mažumos galės gauti daugiaus. Taip sprendžiama, kad šis Seimas sudarys mažumų apie 18 atstovų, kr. demokratai apie 30, Valstiečiai Liaudininkai apie 18, Socialdemokratai apie 8, darbininkų profesinės sąjungos apie 4. Taip bent yra nujaučiama. Bet nežinia, kuomet toki atkakli kova yra vedama, gali būti, kad nukryps visai kitaip.

Tiek tuom tarpu.

JUNGK KARVĘ SU ŽIRGU

(Iš Vaižganto Raštų T.II)

Lenkų laikraštininkai šaukia, kad mes, lietuviai ir gudai, apie mūsų santykius su lenkais pakalbėtume realiai, konkrečiai, idant to nusitvėrus būtų galima pasvarstyti. Bet mes galėtume tuo pat paklausimu kreiptis ir į lenkus. Ak jie yra sumanytojai atgaivinti ūnijas. Iš sumanytojų gi paprastai laukiama ir pasiūlymų. Kaip gi dabar tos ūnijos atrodytų, šiuo dvidešimtuoju šimtmečiu? Nejaugi būtų galima atkaitinti tą, kas buvo šešioliktuoju įvykę?

Tiesa, mes girdime visokeriopus viliojimus "gera valia" dėtis į vieną su lenkais, bet tuoj atmename ir antrą jų pridurką: jei "gera valia" nesidėsite, tai vis tiek teks jums skaitytis su įvykusiais faktais; su tuo, kad mes jus esame ginklu pavergę ir vis tiek jūsų nebepaleisime iš nagų. Tai vienatinis tuo tarpu konkretus "pasiūlymas;" ne pasiūlymas, tik pasityčiojimas.

Ir lenkai tautininkai visokios rūšies, nu jau, bene garbingiau pasielgia, kai tiesiog pasako: nepripažįstame jokių ūnijų jokių sąjungų, per kurias Lietuva ar Gudija pataptų Lenkijos "folvark na polnocy". Tai yra, nenorime joms pripažinti nieko atskiro, tebūnie viskas per vieną, viena valstybė, vienas jos vardas. Jie tai daro centralizacijos tikslais; bet gilumoje širdies taip pat mano, kaip ir mes; būtent, jog unija su lenkais bent šiuo pereiginiu laiku yra tiesiog negalima, norint būsimąją Lietuvos valstybę remti grynu demokratizmu.

Tai dešinieji. O kairieji, juo arčiau krašto, juo atviriau pasisako prieš unijas.

Jie visi ieško ir nerasdami kladžioja; negalėdami sustoti viename punkte, svyruoja į visas galimas šalis. Ir vis delto nenori pasiduoti, jog lietuvių pusėje tiesa, kada jie sako atvirai ir stačiai: jokių unijų, pilna nepriklausomybė. O sąjunga tik viena tegali būti pakenčiama, tai siūlomoji Wilsono tautų sąjunga, reguliuojanti visus išorinius tautų santykius. Kitas gi sujungimas dviejų tautų į vieną visuomenę yra ne kas kita, kaip tik pajungimas į vieną vežimą žirgo ir karvės. Ne važmos sunkumą jie dalysis pusiau, tik kliudys kits kitam.

Žirgas ir karvė, tai simbolas, bet kokio tautų dvilypumo. Lietuviai, prijungti prie lenkų, sudarytų lygiai tokį pat jungą, kaip ir pridvailinti prie rusų: toks dabar yra skirtumas tautinių būdų ir krypsnių. Ir tų skirtumų nestengs išlyginti nei tikėjimas, nei sugyvenimas per kelis amžius. Gerai yra pasakęs vienas vokietis profesorius apie žydus. Jei žmonija, jis sakė, turėtų galios tiesiai veikti į žydą, kad jis atžydėtų, reiktų bent 20 gentkarčių, arba bent 500 metų, iki jis taptų nebe žydas. Ir tai labai abejotina.

Mums šiandieną lenkai sakosi, nauja jų valstybė anaiptol nebebūsianti "ponų" valstybe; jų seimas nebesąs "ponų" seimas, nes dauguma ten chlopų. Taigi Lenkija patapusi liaudies respublika ir galinti federuotis su bent kokiomis demokratijomis. Mes atsakytume jiems ano profesoriaus žodžiais: nuo šio laiko pradedant ne juokais demokratinti lenkų bajoriją, ir miestelėniją, reiktų mažiausia trijų gentkarčių, tai yra, bent 100 metų, kad šlektėlė užmirštų, su šaknimis išrautų, ką jiems pereitais amžiais buvo įdiegusios privilegijos ir to viena luomo palaidumas.

Mes nesuprantame Lenkijos beluomės: tiek daug ten sveria bajorija savo turtais ir savo kultūra ir tiek maža tesveria mužikija visu savo primitiviškiausiu padėjimu.

Net ir tame atvejy, kad tos bajorijos turtus išdraskytumei, nepasiektumei demokratinio tikslo. Ar mes neesame matę nubiednėjusio bajoro tipo? Jis darosi dar aršesniu savo luomo privalumų, puikybės, fanaberijos, nepakantumo ir pretensijų. Jei iš tokių tipų susideda visa valdomoji visuomenė, jei apačios Lenkija dar nėra davusi bent tiek inteligentų, kiek yra davusi bajorija, tai apie lenkų visuomenes demokratingumą ne gali būti nei kalbos.

Visai kas kita dabartinioji lietuvių valdomoji visuomenė. Ji visa iš apačios iškilusi. Sulyginti, didesnis, negu lenkuose, valstiečių pasiturėjimas, o gal ir didesnis polinkimas į mokslą, padarė tai, kad lietuviai įgijo tiek inteligentijos, jog ji visa išdrįso pareikalauti ir gauti ant savo pečių visą valstybės naštą. Lietuvos nepriklausomybės, naujosios politikos srovės, demokratijos išdariai, Lietuvoje tėra pasiekę liaudies žiedus, mokslus išėjusius jos vaikus ir jie vieni, griežtai vieni, dabar velka valstybės sudarymo naštą. Bajorija, jei ir dedasi, tai tik del mielo skatikėlio, už kurį ji, tačiau, tik lazdas kaišioja į jaunos demokratijos ir į nepriklausomybės tekinius.

Tad demokratija, kuri Lietuvoje viską sveria, ir bajorija, kuri Lenkuose viską sveria, kaip gi pavėžtų bendros valstybės vežimą? Gi tiesiog kaip jautis su žirgu.

Lietuvos Atstovybės Pranešimas

Atstovybėn kartais kreipiasi asmenys, pasiskūsdami, kad jų Lietuvon pašto siuntiniai nėra pasiekę adresantų ir prašo tuos atsitikimus ištirti.

Atstovybė yra tuo reikalu susinešusi su Lietuvos Pašto Valdyba, kuri prašo paskelbti žemiau išdėstytą žuvusių siuntinių paieškojimo tvarką.

Kadangi pašto šiuntiniams iš Amerikos Lietuvon tenka pereiti didelę kelionę, todel kad ištyrus kur siuntinys yra žuvęs ir kad suradus to žuvusio kaltininką, reikia sekti visą siuntinio kelionę, pradedant nuo jo atidavimo paštan. Tokį sekimą daro sutartinai Lietuvos ir Amerikos pašto Valdybos.

Todel, kaip tik gausite žinių, kad jūsų siūstas Lietuvon siuntinys nėra pasiekęs to asmens, kurio adresą ant siuntinio buvote uždėję, tuojau kreipkitės ne kur kitur, bet į tą pačią pašto įstaigą, kuriai buvote padavę savo siuntinį siūsti.

Kartu su tuo paduokite tai pašto įstaigai:

1) Pareiškimą, (jie gaunami pašte), kad siuntinys adresanto nebuvo gautas.

2) Tame pareiškime reikia įrašyti siuntinio numerį, kada jis buvo įduotas persiuntimui (metai, mėnuo ir diena), ir kam jisai buvo siūstas (koks ant jo buvo uždėtas adresas.

3) Prie pareiškimo pridėti gautąjį iš pašto, paduodant savo siuntinį, kvitą, arba tos kvitos nuorašą.

Tokį pareiškimą Amerikos paštas pasiūs pakeliui siuntinio sekimo ir tuomet tik bus galima susekti kur siuntinys buvo žuvęs, arba jei jisai adresantui atėjo sunaikintas ir išplėštas — tai susekt kas to yra kaltininkas.

V. Čarneckis
Lietuvos Atstovas.

LIETUVIS ADVOKATAS
Užsiima varymu bylų visuose Teismuose
Skolina pinigus ant mortgedžių ir priima pinigus del išskolinimo ant mortgedžių, nešančių šešta nuošimtį. Norinti pirkti namus, gauti paskolą ar inverstinti savo pinigus ant mortgedžių ant nuosavybės (real estate) miestuose, lai kreipiasi pas
JONAS S. LOPATTO
Attorney and Counsellor-at-Law
308-9-10 Coal Exchange Building
(Cor. River and W. Market St.)
Wilkes Barre, Pa.
Bel. Tel.: 1864. Res.: 3532-J

IMIGRACIJOS METINĖ DALIS

Naujai prasidės Liepos 1, 1923

Šalis	Įleidžiami
Albanija	288
Armenija (Rusiška)	230
Austrija	7,451
Belgija	1,563
Bulgarija	302
Czechoslovakija	14,357
Danzigas	301
Danija	5,619
Finlandija	3,921
Fiuma	71
Francija	5,729
Vokietija	67,607
Graikija	3,294
Vengrija	5,638
Islandija	75
Italija	42,057
Luksemburgas	92
Memel	150
Hollandija	3,607
Norvegija	12,202
Lenkija (su Rytinė Galicija, Pinsko apygarda)	31,146
Portugalija	2,465
Rumanija	7,419
Rusija (su Bessarabijos apygarda)	24,405
Estonija	1,348
Latvija	1,540
Lietuva	2,310
Ispanija	912
Švedija	20,042
Šveicarija	3,752
Suv. Karalystė	77,342
Jugoslavija	6,426
Kitos Europos šalys	86
Palestina	57
Syrija	928
Turkija	2,388
Kitos Azijos	81
Afrika	122
Atlantikos Salos	121
Australija	279
N. Zelandija ir Ramusios Salos	80

Savo gražų skatiką,
Nelaikyk jį už dyką:
Duok jam pelną-gerovę —
Dėk į mūsų Bendrovę.
Šėras $10.00.

Iš Parlamentariškų Teisių

I. Įnešimai ir jų Tvarka

Lietuvių kalboje, regis, nėra patogaus vadovėlio, kuris būtų vadovas susirinkimų pirmininkams ir dalyviams kaip vesti organizuoto susirinkimo reikalus. Todel lietuviški susirinkimai ir esti tokie betvarkiai, nors dalyviai, nežinodami teisių, to nevisada ir pastebi. Taigi čia paduosime keletą žodžių apie tai, kaip siulyti įnešimą prieš susirinkimą, kokių rūšių tie įnešimai yra parliamentinėje praktikoje ir kurių teisių jie turi laikytis.

Be įnešima pirmininkas neturėtų pavelyti jokiam nariui kalbėti, išskyrus tuos atvėjus, kada sakoma prakalbėlė, skaitoma raportai, laiškai, pasveikinimai, ir t. p. Bet visi kiti dalykai, kuriuos susirinkimas nori apsvarstyti, turėtų eiti formalio įnešimo keliu. Tai yra, vienas kuris narys, pasiprašęs iš pirmininko balso, atsistoja ir, žodžiu, arba raštu, įteikia įnešimą. Tą padaręs, jis atsisėda, o kitas narys turi įnešimą patvirtinti. Jei įnešimas nėra patvirtintas, tai reiškia, kad neivienas susirinkime dalyvaująs narys nėra jam suinteresuotas. O jei nėra, tai suprantama, nėra reikalo nei laiko gaišinti įnešimą aptarti. Įnešimas tada, sakoma, "nupuola."

Bet jei įnešimas yra patvirtintas, tai pirmininkas turi jį vėl perskaityti ar pareikšti susirinkimui tokioje pat formoje kaip įnešėjas davė, o kitas narys patvirtino. Po pirmininko paantrinimo, įnešimas jau tampa susirinkimo nuosavybė ir įnešėjas negali jo atsiimti be susirinkusiųjų pritarimo. Dabar yra atviras kelias diskusijoms ir balsavimui.

Pirm negu kalbėsime apie įnešimo pataisymus, tarsime keletą žodžių apie tolimesnį įnešimo likimą, priimdami, kad įnešimo niekas taisyti nenori ir visi randa jį geru kaip įnešėjo yra pareikšta. Dabar susirinkimas su įnešimu gali pasielgti įvairiu būdu, žiūrint kaip norima ir kokių tikslų bandoma atsiekt. Delei to kila taip vadinami **antriniai įnešimai,** kurie skiriasi nuo pirmykščio įnešimo.

Pirma, susirinkimas gali įnešimą skaityti bereikalingu, arba nepatogiu tai valandai, ir nori jį laikinai arba ant visados prašalinti iš dienotvarkės. Tam tikslui parliamentuose vartojama dvi rūšis antrinių įnešimų. Būtent, įnešama "uždaryti diskusijas" arba "atidėti neapribuotam laikui." (Apie tuos įnešimus kalbėsime toliau).

Antra, susirinkimas sutinka su įnešimo nauda, bet nenori toje valandoje jo apsvarstyti, ar tai norėdami jį giliau išspręsti, arba gauti pilnesnių informacijų, arba matydami, kad priešaky yra svarbesnių reikalų. Delto yra vėl du antrina įnešimai, vadinami "atidėti toliau" (ant paskirto laiko), ir "padėti ant stalo."

Trečiu atvėju, dalykas, apie kurį įnešimas kalba, yra visiems priimtinas, bet įnešimo forma gali būti nepatogi, šiurkšti, netinkama, ar tam panašiai. Del to įnešimą galima "atiduoti komisijai."

Ketvirtu atvėju įnešimo dalykas ir forma yra geri, bet nariai nori pridėti pataisymų, arba išmesti nekuriuos dalykus. Šiuo atvėju pritinkamiausia antrinio įnešimo forma yra "pataisymas."

(Užbaiga Bus)

Vienas iš Lietuvos Karžygių

A. A. ALEKSANDRA URBELIS
Lietuvos Armijos Karininkas

A.a. Aleksandra Urbelis žuvo Kovo 22 d. 1923 m. garbingoje kovoje už Lietuvos Nepriklausomybę, su grobikais lenkais prie kaimo Varaičių, netoli Kapčiamiesčio.

Toje vietoje yra taip vadinama "neitralė zona." Lietuviai nenorėjo tos vietos užleisti lenkams plėšikams ir gynėsi už savo prabočių beisbrolių žemę. Čionai ištiko atkakli kova, kurioje žuvo mirtinai du Lietuvos karininkai ir 4 kareiviai; vienas karininkas sužeistas. Bet ir grobikų lenkų dikčiai žuvo, nes jų toje vietoje paklojo 120; kiek sužeistų — nežinia. Nežinia kokiems tikslams lenkai plėšikai nusinešė kūną a. a. karininko A. Urbelio su savimi. Turbūt tikisi nuo giminių išpirkimo, kaip senovėj darydavo visi barbarai, ypač žiaurieji Hunai.

Velionis A. Urbelis paeina iš Bakainių kaimo, Surviliškių valsčiaus. 1919 metais Sausio mėn. jisai pastojo laisvanoriu Lietuvos Armijon. Pirmiaus buvo Panevėžio gimnazijos 7-tos klasės mokinys, ir pastojęs Kaune kariškon mokyklon, likosi karininku (oficierium).

Armijoje tarnaudamas velionis rašinėjo savo dėdei, Jurgiui Urbeliui ir pusbroliui P. J. Lalui, Amerikon. Laiškuose priminėdavo, kad jam prisieina dažnai susiremti su lenkais, bet vis laimingai užsibaigdavo. 1920 metais Spalio mėn. kovojant su Bermontininkais buvo pakliuvęs nelaisvėn, bet po trijų dienų pasprukęs, vėl laimingai sugrįžo, ir vėl gynė, kiek galėjo Lietuvos Neprigulmybę.

Saviesiems Amerikoje, Urbeliui ir Lalui, vis džiaugdavosi, kad Lietuvoje viskas gėrėja, tvarkosi, ir kad labai linksma liuosybę atgavus. Taipgi ragino ir Amerikoje esančius lietuvius kuomi galint darbuotis Lietuvos labui.

Bendrai sakant, šis jaunas vyrukas buvo visa širdžia pasiaukavęs Lietuvai Tėvynei. Tokie vyrai dabartiniu laiku Lietuvai labai reikalingi ir naudingi.

A.a. Urbelis nors amžiaus turėjo vos 23 metus, bet del Lietuvos dirbo kiek tik jisai savo jauna siela galėjo; ant galo net ir savo gyvastį paaukavo pačiame jaunystės žydėjime. Likusi visuomenė ilgus metus nepamirš tokių jaunikaičių atminties ir visuomet juos prigulinčiai pagerbs.

Garbingi yra tokie tėvai, kurie savo tautai paaukoja savo tikrus sūnus!

Velionio Aleksandro tėvas, Petras Urbelis, man gerai yra žinomas. Kuomet Lietuva buvo sunkiai prispausta ir caro raudonsiūlių persekiojama, jisai su pilna drąsa ir energija būdino žmones prie susipratimo, kėlė juos iš letargo miego, platindamas geras knygas, rengdamas vakarėlius, kurie tuomet buvo draudžiami, ir tt. Už tai buvo žandarų sugautas, rodos apie 1900 metus, atėmė iš jo visas knygas, kiek laiko sėdėjo kalėjime ir šiaip daug iš visų pusių jam teko nukentėt.

1905 m. parvažiavęs iš Vilniaus Seimo, daug darbavosi del Lietuvos liuosybės savo apylinkėje, nors išgamų šnipų įdavinėjamas, vėl turėjo daugybes vargų. Nelengva jam buvo leisti velionis sūnus į mokslus, nes jis iš jo tikėjosi senatvėje džiaugsmo ir paramos. Žuvus sūneliui, jisai rašo: "Užtemo saulutė mūsų namuose, ir gal daugiau nebeužtekės!..."

P. J. Lalas.

TARKAI

KAIP AŠ VELNIĄ PRAVIRGDŽIAU.

(Idiotorialo vieton)

Buvo bobutė naslė, 80 metų sena; nieko neturėjo: nei namų nei giminių, tad ir gyveno prieglaudoje. Čia Amerikoje prieglaudos yra labai geru daiktu, bet jose taip nuobodu, taip ilgu, kad neivienas ten nebūtų, kad turėtų kur pasidėti.

Bet ji dar turėjo 300 dolarių į mazgutį surištą ir ant kaklo pakabintą, kaipo brangiausią atmintį iš jau praeito gyvenimo, ir kaipo kibirkštėlę vilties juodoje dienoje. Aš esu susipratęs darbininkas, todel bobutę perkalbėjau, ir ji man paskolino paskutinį skatiką, o aš išdūmiau, kur pipirai auga; dar bėgdamas, savo knygyną slaptai po durimis padėjau, vienam tautininkui, — tegul sakau lavinasi iš mano knygelių "Laisvės" leidinių; "darbininkai viso svieto, vienykitės; jūs nieko nenustosite, tik savo paskolas."

Po mano bėgimo, vargšas velnias griaudžiai pravirko, ir verkė 9 dienas; ir dabar kas rytas vis gaikščioja, negali susilaikyti nuo verksmo. Jam gaila bobutės. **Kristupas.**

"TARKOS" VIRVEGRAMOS

Kaunas. — Rinkimų biūras skaito ir nesuskaito, kiek gavo atstovų kadukai. Kartais suskai to 40, bet kiti užprotestuoja, sakydami: "Ką jūs čia lyg ant išjuokimo duodate tokią negražią skaitlinę. Juk ir Alį Baba pasakoje yra vis minimo 40 raz baininkų!" Bet kiti vėl atrėžia: "Tai kur siekia — prie razbaininkų! Kodel nepalikti tos skaitlinės paminėjimui 40 valandų klūpojimo prie š.š. sakramento?"

Rodos, kad šita skaitlinė ir pasiliks. **Bedievis**

Kaunas. — Daugelis Valsčių Valdybų nutaria uždarinėti visas viešas alines, palikdamos tik slaptas, kad maziau būtų rūpesnio ir darbo. Be to, kad namie varoma samagonka būtų macnesnė, pataria daugiau varboti muilo akmenėlio.

"Kultuvė."

New Yorkas. — Vietinėje biržoje vėl dolaris nupuolė ant 000 milsų. Matai priežastis to yra, kad vienas vežikas paskaitė žinią iš atbulo laikraščio, kad Lenino laidotuvės dar vėl esą atidėtos. Tai jau devintas sykis šią savaitę Leninas savo laidotuves atidėlioja, tas parodo, kad niekame negalima juo pasitikėti. Ypač graborių biznis ant biržos sunkiai del tos žinios atsiliepė.

Ponas Trockis.

Chicago. — Mūsų vienuolynų Blynas akių bluosto nesudeda iš sielvarto, kad Ivaškevičius prisidėjo prie Klaipėdos atvadavimo. Blyno keptuvėje niekas nenori tikėti, kad be vienuolių maldų tas galėjo atsitikti. Čia dar vis tebetikima, kad Klaipėdą tebeturi vokiečiai.

Raugas.

Brooklynas. — Katalikų fed. sekretorius jau tikrai ruošiasi atvaduoti Vilnių. Užsakyta iš New Yorko žydelio keletas tuzinų naujų-naujintėlių rožančių, škaplerių ir medalikėlių, kaipo amuniciją. Savo naujausiame pranešime p. Krušinskas sako: "Kad imsim visi rėkt ir melstis, tuoj lenkai iš Vilniaus pabėgs."

Šventakupriai tam irgi pritaria. Jie mano, kad tas gali būti teisybė. Nes seniaus ir žydeliai, kaip ėmė iš triūbų triūbuot ir kitokį žydišką alasą kelt, tuoj Jerichos miesto sienos išgriuvo.

Čibis.

Amsterdam, N. Y. — Kunigėlis svečias rinko salėje aukas šv. Kazimierui pašelpti ir paprašė priėjęs prie vieno tautiečio. Šisai pasakė: "klaupkis, jegamastėli, tai duosiu 10 centų." Tuomet pribėgusi davatkėlė — pykš į ausį tautiečiui! Vadinas jam pačiam paaukavo.

Tautietis apskundė davatką teisman, reikalaudamas dapildyti auką su $5,000. **Bedievis**

MISIJŲ SVARBA

Balta Marė, Mudie! — Čionais lankėsi misionieriai visą porą savaičių ir pusėtinai jiems vyko; paskutinį vakarą tiek prisirinko, kad netilpo į bažnytužę.

Pradėjo pamokslą ir viskas ėjosi neblogiausiai, nes apie Lietuvą kalbėjo. Staiga atsisuko į altorių ir pradėjo šaukti: "kirviais leisim, kirviais leisim!" Drąsesnieji parpuolė ant grindų ir tykiai gulėjo; daugumas metėsi prie durių ir pasidarė nepaprastas bruzdėjimas. Išgirdęs tą, atsisukęs pradėjo vėl šaukti, bet jau visai kitoj temoj: "O jūs bedieviai, šliuptaniai, cicilikai!" Po tam pradėjo aiškinti apie dūšią: "Jūs mislinate, kad dūšia, tai kaip kokis jautis? — ne! kaip ir milioną ypatu sudėtai į krūvą, tai nebūtų dydžio nei kaip aguonos grūdas, arba visai nieko; dūšia, tai žmogaus prakilnumas, užsilaikymas, geri darbai jo lieka. Netaip kaip cicilikai sako: žmogus iš bezdžionės paeina. Taip, žmogus yra kaip ir bile kokis kitas sutvėrimas: arklis, jautis, asilas, šuva; bet žiūrėkim, kožnas turi savo gabumus; paimkim šuva: paveja zuikį — bet tu, cicilike bevuodegi, pavyk zuikį!"

Pasidaro nepaprastas bruzdėjimas, daug apleidžia bažnyčią ir misionierius apstoja.

Bet žmonės, kaip eina tai eina. Iš nekantrumo ir vėl pradeda šaukti: "O kur jūs bėgate, šliuptarniai? nemylite Dievo žodį! pažiūrėkite, mieli broliai Kristuje: šliuptarnio namuose nerasi jokį vabalėlį; ir del ko tai? del to, kad netik Dievas jų nemyli, bet nei tie Dievo sutvėrimai vabalėliai jų nemyli" ir tt. **XX.**

UŽDAVINYS NR. 2.

Vienas žmogus buvo paklaustas, kiek metų turi jo du sūnūs. Jisai atsakė, kad jo vyriausis sūnus turįs tris sykius tiek metų, kiek jauniausis. Bet reikią šitaip atspėti: jauniausio sūnaus metų skaitlių padaugint tuo patim skaitlium, taipgi ir vyriausio sūnaus metus jais pačiais padaugint. Tada sudėjus į daiktą abi skaitlines turi būti 360. Kiek tad metų turėjo jo sūnai?

Atsakymai privalo pasiekti "Tarkos" kleboniją nevėliau Berželio 5 d.

JUODOJI MAGIJA

10. Prapuolantis Pinigas

Turėk apvalią popierinę kuburkutę tokio didumo, kaip pinigas, kuriuo ketini daryti stebūklą. Kuburkutės vidurys turi būti išklotas juodu popieriu. Tokiu pat juodu popieriu turi būti aplipinta viena pinigo pusė. Parodyk visiems, kad dėžutė yra tuščia, ir parodyk visiems pinigą gerąja puse, laikydamas ant savo delno. Dabar visiems matant įdėk stačiai nuo delno tą pinigą į kuburkutę, užvožk ir pakratyk, kad visi girdėtų, jog pinigas joję yra. Atidaręs dėžutę parodyk visiems, jog pinigo joje nėra, ne pinigas gulės juodąja puse augštyn ir bus neįmatomas.

Jei vikriai mokėsi elgtis, tai žiūrovus stačiai nustebinsi tuoju išnykstančiu pinigu.

TRUMPA ENCIKLOPEDIJA

Sudūmė Vėjo Vaikas

(Tąsa)

ĮSTATYMAS — įstatymai Lietuvoj nemindžiojami, nes jie visų atsargiai apeinami.

ISTORIJA — kiekviena valstybė turi vieną istoriją, bet moteriškės praeitis turi jų keletą.

KAIMAS — akcinė bendrovė samogonkai varyti.

KANUOLĖ — augščiausias valstybių teismas, prieš kurio kompetenciją nusilenkia visos konferencijos, tetų sąjungos ir kitos panašios karui kelti organizacijos.

KARMEL'AVA — vištinyčia kur auginami tik vieno plauko paukščiai.

KELMYNAS — vienas skaitlingų žemės Ukio Ministerijos šeimynos narių, gerai maitinančių ir palaikančių savo gimdytojus.

KOLUMBAS — vienintėlis pilietis, kurį Suvienytų Valstijų valdžia įsileido be vizos į savo šalį.

KOMISAS — 68 nuošimtis nuo paskolyto kapitalo; kiti 12 nuoš. vadinasi paprastais nuošimčiais, o visi 80 nuoš. iškarto — pelninga banko operacija, kuri atliekama be chloroformo ir nei kiek nepavojinga paciento gyvybei.

Pastaba: žinia šita paimta iš Lietuvos bankų įstatų.

(Nutrūko)

Išvirus paliejo

Barbė Kuločiūtė labai dažnai mėgdavo nuo mokyklos išsisukti, bet ne visuomet gerai jai išeidavo, nes kaip tik ji mokyklon nenueidavo, tuoj mokytoja parašydavo motinai laiškelį. Sykį ji sugalvojo mokytoją apeiti. Įėjus telefono būdukėn pašaukė mokytoją, kiek galint nuduodama savo motinos balsą.

— Aš tamstai noriu pasakyt, kad Barbė Kuločiūtė šiandien nebus mokykloje.

— O, gerai — atsakė mokytoja. — O kas gi čia kalba?

Ir vargšė Barbutė, taip netikėtai užklausta, pliurptelėjo: "Čia kalba mano mamė."

Liūdna liūdna pasaka

Viename lietuviškame Ice Cream parlore sėdėjo keletas vyrų ir gėrė visokius "minkštus" gėrimus: sundaes, sodes ir kitokius pasiutusius mišinius. Toje kompanijoje buvo vyras, kuris keikėsi ir baisų.

— Taip jai ir reikia! — suriko vyras pastūmęs šalin mergaitę.

—Eik, eik tėte namo, — vėl mergytė kukšėjo. — Mamė beveik miršta.

— Tegul sau miršta! — Ir dar vėl sukeikęs atsikreipė į ją su nugara, tuom tarpu dar vėl pašaukė sau kitą riešutinį "sundae."

— Bet, tėte — du kažinkoki vyrai laužiasi sklepan, o sklepe tavo bonkos...

Su baisum riksmu vyras pašoko ir dviem šuoliais peršokęs ruimą, jau buvo už durių ir lėkė gatve į namus.

TURĖK BLEKINĘ

MAGNOLIA

IR

STAR PIENO

VISADOS

SAVO LEDŲ SKRYNIOJE GREITAM VARTOJIMUI

PASIDĖK LEIBELIUS DEL BRANGIŲ DOVANŲ

Rašykit į bile kurį ant kitos pusės šio leibelio adresą del paveikslinto katalogo

"Apsimoka leibelius taupyti"

AŠ VISUOMET VARTOJU TĄ GRADE MALT DEL ALAUS

DIDŽIAUSI IMPORTERIAI

ant geriausio Malt ir Apynių

1 Tuzinas Malt ir Apynių $8.00

Prisiunčiam ekspresu C. O. D.

Del didesnių orderių kreipkitės laišku

Garantuota per

GAGEL
STANDARD MALT CO.
355 Milford Street
Brooklyn, N. Y.
Tel. Cypress 4491

KELIAUKIME KARTU !!!

Kas žadate keliaut į Lietuvą šia vasarą, keliaukite kartu! Gale gegužės, arba pradžioje birželio mėnesio, aš keliausiu aplankyt Lietuvos pirmą kartą į 32 metu. Su manim keliaus diktokas burelis musų vientaučių. Keliausime geriausiu laivu ir trumpiausiu keliu. **Kuo daugiau tai linksmiau.**

Ko didesnis burelis tuo linksmesnė bus musų kelionė. Taigi jeigu rengiesi, parašyk mumis tuojaus laišką, mes prisiųsime blankas dėl pasporto ir visas informacijas kaslink kelionės. Parupinsiu pasportą, parupinsiu afidavitą sugrįšt atgal į Ameriką. Kas norite leist savo žmoną su vaikais, dabar turite geriausią progą, nes visą kelionę aš pats prižiurėsiu pasažierus ir jų bagažus, taip, kad kelione bus smagi ir visu kuom aprupinta. Nelauk, rašyk tuojaus, laikas susirengt į kelionę. Nežiurint kur gyveni, rašyk mumis laišką, mes kuogražiausiai jus išrengsime iš namų ir kartų keliausime Lietuvos aplankyt.

Kas nori parsivešt gimines savo iš Lietuvos, visus kviečiam kreiptis pas mus, gausit visas informacijas. Mes turėdami savo atstovą Kaune, kuris geriausiai patarnauja iškeliaujantiems iš Lietuvos. Pinigus siunčiame į Lietuvą LITAIS ir DOLERIAIS saugiausiu ir geriausiu budu. Kviečiame kreiptis pas mus.

M. Paltanavičia,
15 Millbury Street, Worcester, Mass.

JUOZAS GINKUS
Fotografas

499 GRAND STREET, Kampas Union Ave., BROOKLYN, N. Y. Tel. 1042 Stagg

Fotografuoju Veselijas, Pagrabus, Grupas, Šeimynas ir pavienius. Darbas atsakantis, kainos prieinamos. Kurie mylit turėt gražius savo paveikslus, tad kreipkitės pas JUOZĄ GINKŲ, kuris padirba puikius paveikslus, kaip mažus, taip ir didelius visokiom spalvom. Reikale kreipkitės pas Juozą Ginkų

Telphone 2372 Greenpoint.

KO TIK REIKIA Į NAMUS GALI GAUTI PAS

Macys Bros. Furniture Co

Mes parduodame naujausios mados fornišius, kas tik kokio skonio nori. Prekės mažesnės už tuos pačius daigtus, negu kitur.

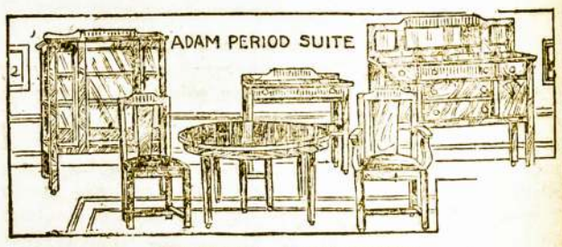

IŠMOKESČIAI LABAI LENGVI
Tiktai $1.00 arba $2.00 į savaitę.

Patarnavimas geriausias kiek galima. Pristatomi daigtai tie patys kad ir toli — už dyką ir saugiai. Jeigu jums tuom tarpu nieko nereikia, tai pasiųsk savo prietelui, jeigu jam gero velini.

MACYS BROS. FURNITURE CO.

198-200 Grand Str. Brooklyn, N. Y.

Šale Comedy Teatro, Tarpe Bedford ir Driggs. Ave.

BALTIC STATES BANK

LIETUVOS FINANSŲ MINISTERIJOS KORESPONDENTAS
Banko Resursai — $1,700,000.00

Parduoda Lietuvos Laisvės Paskolos Bonus ir išmoka nuošimčius už Kuponus.

Priima depozitus ir moka 4%, prriskaitomus prie sumos kas mėnuo. Depozitus galima prisiųsti ir per paštą.

Siunčia pinigus į Lietuvą ir visas pasaulio šalis, su pilna garancija, greitai, teisingai ir pigiai.

Parduoda laivakortes kelionei į Europą ir iš Europos ant visų linijų.

Turi savo korespondentus — Bankus: Kaune, Rygoje, Vilniuje, Berline ir kituose Europos miestuose.

Baltic States Banke savo depozitus laiko New Yorko Valstija, New Yorko miestas, Lietuvos Finansų Ministerija, Lietuvos Bankas, Lietuvos Kredito Bankas, Prekybos ir Pramonės Bankas, Susivienijimas Lietuvių Amerikoje ir kitos įstaigos.

Kad ir trupučiuką iš kelio, bet apsimoka kreiptis

VISAIS BANKINIAIS REIKALAIS Į

BALTIC STATES BANK

294 Eighth Av. kamp. W. 25th St. New York, N. Y.

TELEFONAS: WATKINS 2142
Bankas atdaras kas dien nuo 9 ryte iki 5 po piet.
Subatomis — iki 7 val. vakare.

DEL PAVASARIO!

Puikiausi, Vėliausios Mados, Visokios Rūšies, Drūtai Padaryti Pavasariniai Čeverykai Vyrams, Moterims, Vaikams ir Mergaitėms Jau Randasi Mūsų Krautuvėse. Pilnai garantuojame Drūtumą Padaryme. Parduodam Pigiau, Negu Kitur. Reikalui esant Prašome Visuomet Atsilankyti pas mus.

Progress Shoe Co.

LIETUVIŲ ČEVERYKŲ KRAUTUVĖS

197 GRAND STREET, BROOKLYN, N. Y.
"Vienybės" Name
20 CLERMONT AVENUE, MASPETH, L. I., N. Y.
175 FERRY STREET, NEWARK, N. J.

Tel. 2320 Greenpoint —::::— Telephone 7867 Main

GRABORIUS JUOZAS GARŠVA

Mano firma gerai atlieka sekančius darbus: išbalsamuoja ir laidoja mirusius ant visokių kapinių. Pagrabus paruošia nuo paprasčiausių iki prakilniausių. Parsamdo karietas laidotuvėms, veselijoms, krikštynoms ir kitiems pasivažinėjimams.

Viršui minėtais reikalais kreipkitės pas mane, o būsit užganėdinti

231 Bedford Ave. OFISAI: *264 Front Street*
BROOKLYN, NEW YORK

Vienybės Kampelis

A. B. STANKEVIČIUS
"Vienybės" Įgaliotinis.

REDAKCIJOS ATSAKYMAI

J. M-čiui: — Mes perspausdindami straipsnelį iš Lietuvos laikraščių apie korespondencijas visai nenorėjome, kaip Tamista sakote: "niokti" mūsų korespondentus ir sandarbininkus kurie yra mūsų pačių artimiausi draugai, taip sakyt redakcijos nariai. Bet mes sutinkame su Lietuvos laikraščiais, kad reikia kreipti korespuondentų domę į palengvinimą redaktorių sunkios naštos — perrašinėjimo straipsnių ir korespondencijų. Nei vienas straipsnelis nei viena korespondencijos eilutė nebūna redakcijų išmetama, jeigu nereikia jų redaktoriams ištisai perrašinėti delei neaiškumo rankraščio. Jeigu korespondentai žinotų, kaip redaktoriai neturi laiko ir kaip jie yra užversti darbų, tai jie gyvai šitą klausimą suprastų ir rašytų ne skubindami, bet aiškiom, didelėm raidėm ir retom cilutėm. Čia ne reikalaujama gramatikos mokėjimo, bet pasistengimo aiškiai rašyti. Mums, rodos, kad per ilgą mes susiprasime, nes klausimas yra be galo svarbus — reikia palengvinti mūsų redakcijas. Tą ir Lietuvos laikraščiai viešumon pakėlė.

S. Tamkui: — Gerb. Lietuvos viešnios, pp. Šleževičienė ir Vencienė dar šiuom tarpu mum nežinoma, kur jos vieši; bet girdėjome, kad jos neužilgo ketina atvykti Brooklynan-New Yorkan, nes jau baigia savo maršrūtą. Savo aukas Tamstos galite prisiųsti New Yorko apylinkės maršrūto sekretoriui: St. Pauža, 131 Grand Str. Brooklyn, N. Y., arba "Vienybės" redakcijai. Bet pasiskubinkite, nes viešnios neužilgo ketina išvažiuoti Lietuvon.

Sportui: — Anot priimtos Amerikoje formos, "Full dress" drapanas vilkėja šiuose atsitikimuose: operose, vestuvių vakarėliuose, bankietuose, baliuose — jeigu šitie atsitikimai yra "formaliai" — taipgi tūluose valstybės vyrų susirinkimuose. "Tuxedo" žiponėliu vilkėja šiuose atsitikimuose: teatruose, neformaliuose vakarėliuose, naminiuose pokyliuose, valgant restauracijose ir neformaliuose šokių vakarėliuose.

MANO DARBUOTĖ PENNSYLVANIJOJE

Tamaqua, Pa. — Čionai man teko pasidarbuoti geroką laiką. Žmonės visur labai prielankūs ir delto pasekmės "Vienybei" gana geros. Nors seniaus buvo visur kalbama, kad Pennsylvanijoje lietuviai esą nuo kitų Amerikos lietuvių labai toli atsilikę, tačiaus tas negalima pasakyti, kad teisybė. Čionai yra, nors nedaugelis, bet labai gerų kiekviename miestely. Skirtumas nuo viršutinių fabrikų miestų yra tik tame, kad čionai kasyklėse yra kitokis ir ne taip švarus darbas; žmonės nespėja taip dažnai nusiprausti, kaip viršutinių fabrikų miestuose, todel tik trumpai atvažia vusiam atrodo, kad anglekasių srityse yra žmonės labiau apsileidę. Tas visai ne tiesa. Nors čionai ir nenešioja tokiom puikiom drapanom, kaip kitur miestuose, tačiaus žmonės labiaus pasiturinti ir geros širdies. Žinoma, yra visokių ir čionai. Apšvietime gal ne labai augštai pašokę, ir laikraščių gal ne taip daug skaito, kaip didžiuosiuose miestuose, bet savo tautystės reikaluose yra labiaus susipratę ir mažiaus pasipūtę, negu fabrikonai. Visa nelaimė gal tik tame, kad labai išsiplatinęs ragavimas gėrimų; bet šita nuodėmė nėra mažesnė ir fabrikų miestuose, taipgi ir ne tik pas vienus lietuvius, bet ir pas visų tautų darbininkus.

Čionai darbą užbaigęs, Gegužės 22 d. atvažiavau į Middleport, Pa. Apsilankiau pas keletą šeimynų, padaręs šiokias tokias pasekmes, su patarimu pil. Banišausko, nuvykau į New Philadelphia, pas pil. Bulotą. Šitas miestelis ir Middleport yra visai artimi viens kito, todel susisiekimas lengvas jų tarpe.

Gegužės 23 d. su pil. V. Tamulevičium nuvykome vėl į Middleportą ir apsilankėme lietuvių šeimynose, kur gavome "Vienybei" skaitytojų. Kadangi sekančią savaitę bus taip vadinama "pėdė" (algų mokėjimo diena), todel daugelis užsikvietė apsilankyti po sekmadieniui.

Šiandien, kaip Gegužės 24 d. prisieis darbuotis New Philadelphijoje.

Vienas dalykas reikia pastebėti, kad anglinėse pragyvenimas keliauninkui daug brangesnis. Mat čia už "burdą" (įnamiją) reikia mokėti dviesia gyvenant kambaryje net po $12.50 savaitėje. Poroje vietų mėginau valgyti tik 2 kart per dieną, bet ne kurios beširdės gaspadinės neatkreipė ant to domės ir ėmė mokestį pilnai, kiek jų nustatyta.

Turėsiu dar apsilankyti Tamakvoje, nes ten bus dar biznio padaryti su skaitytojais ir laivakortėmis.

A. B. Stankevičius,
"Vienybės" Įgaliotinis

NAUJI "VIENYBĖS" SKAITYTOJAI

Tamaqua, Pa.: — M. Spūdis užrašė "Vienybę" Lietuvon Marionai Spūdaitei į kaimą Mačiu liškių; J. Kasalis užrašė Lietuvon Juozui Kasaliui į kaimą Baravykų; sau užsirašė šie vien taučiai: V. Šeštakauskas, K. Juškauskas, J. Garkauskas, J. Bulkevičius, K. Grajauskas, P. Biskis, L. Andriukaitis, A. Zablockas, A. Venckūnas, V. Kemziūrienė.

Middleport, Pa.: — A. J. Banišauskas užrašė Lietuvon Klemensui Kakleriui į kaimą Pagaršvio; sau užsirašė: V. Vaicinkavičius.

EKSTRA! NAMŲ PARDAVIMAS

Labai pigiai, su mažu įnešimu ir dideliu pasirinkimu nuo vienos iki 8 ir daugiaus šeimynų namai; taipgi su štorais. Pirkti galit kur tik norite, mieste ir priemiesčiuose. Kas pas mane pirks, tas sutaupys daug pinigų. Meldžiu kreiptis

JOSEPH VASTUNAS
Real Estate Co.
154 Grand Str., Room 21, Brooklyn, N. Y.

Scrantono Žinios

"VIENYBĖS" SKYRIUS: 1812 N. MAIN AVENUE

Vedėjai: W. A. Meškiūnas ir D. Klinga

GIMINES ATSIIMKITE

Daugelis Amerikoje gyvenančių turi Lietuvoje savo giminės, kurie nori atvažiuoti Amerikon. Pagal taip didelį suvaržymą ateivybės, nelabai lengva tas padaryti; bet dabar jau el kveta atsidaro nuo pirmos dienos birželio ir vėl galės tam tikras skaičius Lietuvių atvažiuoti. Todel yra patartina tiem kurie manote atsiimti savo gimines, dabar tiktai yra proga, nes paskui kaip jie surenka tam tikrą skaičių pasažierių ir vėl kelią uždaro.

Ateikite į "Vienybės" ofisą 1812 N. Main Av. ir jums suteiks visas informacijas ir padarys reikalingus popierius atsiėmmui giminių. Nelaukite ilgai.

NAUJAS FABRIKAS

Atsidaro naujas fabrikas netoli Providence Skvėro, kur bus išdirbamos vaikučiams drapanos, po numeriu 1821 N. Main Av. Šitoji kompanija turi savo išdirbystes New Yorke, Jamaica ir New Jersey. Vieta bus del 50 darbininkų.

VAIKINAS NUSIŠOVĖ

Jaunas vaikinas 22 metų, Gegužio 13-tą d. atėjo į garadžių ant kampo Green Ridge Gatvės ir N. Main Av. įėjęs į ofisą, atsisėdo ant kedės, ir atsidaręs stalčių, rado revolverį, su kuriuo jisai pats ir nusišovė. Kada pašaukė policiją, tai revolverį rado pas jį laikant jo pa ties rankose ir paplukusį rkaujuose.

Vaikino pravardė E. Wash. Jisai gyveno ant Marion gatvės. Kada jį nuvežė į ligonbūtį, tai po dviejų valandų jisai mirė. Nei jo tėvai, nei draugai niekaip negali suprasti, kodel jisai save žudėsi.

IŠKAZIRUOTI "VALIA"

Areštuotas žydelis, J. Silversteinas, gyvenąs 417 Franklin Av. už iškaziravimą iš biznieriaus L. Corr virš $500 ir vėl tapo paleistas kaipo visai nekaltas. Tas, kuris pralošė, gal žydelį ir būtų neareštavęs, ale kada jau prakaziravo tiek pinigų, tada jisai apsižiūrėjo, kad žydelis netiesioginiu būdu iš jo išlošė, bet areštavimas niekuom žydelio nenubaudė.

KATILUKUS SUDAUŽĖ

Gegužės 19-ta d. policijos nuovadoje buvo išlieta 93 gorčiai degtinės ir sudaužyta 125 katilukai, kuriuose virtas buvo munšainis. Kelį mėnesiai atgal policija buvo surinkus tuos katiliukus su munšaine ir laikė policijos nuovadoje iki šiolei; bet kada teismas nusprendė juos sudaužyti, tai darbas buvo atliktas kaip reikia. Sudaužyti katiliukai bus parduoti ant vario ir paimti už juos pinigai eis policmonų fondan.

NUTEISTAS MIRIOP

John F. Myma, kuris užmušė žydelį ant Penn Av. laikrodininką, buvo tyrinėjamas per tūlą laiką kaipo pamišėlis prote; bet pasirodė, kad tas buvo daryta advokatų tik del jo išteisinimo. Teismas pripažino kaltu, ir jisai mirs elektros kedėje. Jo sesutė iš gailesčio susirgo.

John F. Myma yra jaunas vaikinas; bet kada papildė tokią bjaurią žmogžudystę, tai žudo, kad ir jaunus.

Jeigu nori pažangos,
Iki metų pabaigos
Tris skaitytojus gauk
"Vienybei" patarnauk.

KUR PIRKTI IR UŽSIRASYTI "VIENYBĘ?"

AMSTERDAM, N. Y.
F. Karpaitis, 127 E. Main Str.,
J. Mikėnas, 235 E. Main Str.

ANSONIA, CONN.
K. Makarevičius, 95 Liberty Str.

BALTIMORE, MD.
G. T. Zabrauskas,
L. T. Knygynas, 853 Hollins Str.

BOSTON, MASS.
"Sandara," 327 — E Str.

CLEVELAND, OHIO.
"Dirva," 7907 Superior Ave.
S. K. Alyta, 6400 Superior Ave.
P. A. Šukys, 2345 St. Clair Ave.

ELIZABETH, N. J.
"Vienybės" Skyrius, 228 First Str.
L. Lipack, 140 First Str.

PHILADELPHIA, PA.
Atlantic Trading Co. 796 So. 2nd Street.
M. A. Ignotas, 1028 So. 2nd Street.
B. Litt, 3179 Richmond Street.

SCRANTON, PA.
"Vienybės" Skyrius, 1812 No. Main Avenue.

SHENANDOAH, PA.
T. P. Križanauskas, 137 So. Main Street.

UNION CITY, CONN.
F. A. Baukus, 55 Spring Street.

WATERBURY, CONN.
M. Alyta, 23 Congress Avenue.
K. Kažemėkas, 797 Bank Street.

WORCESTER, PA.
M. Paltanavičius, 15 Millbury Street.

HARRISON, N. J.
B. Grudzinskas, 300 John Str.

LAWRENCE, MASS.
Lithuanian Sales Corp. 70 Lawrence Street.
Urbša ir Sekys, 101 Oak Street.

NEWARK, N. J.
P. Lukšis, 190 Van Buren Street.

NEW BRITAIN, CONN.
V. Gilevičius, 216 Elm Street.

NEW HAVEN, CONN.
K. Makarevičius, 255 Wallace Street.

Tel. 4256 Market
LIETUVIS ADVOKATAS
GEORGE MATULEWICH
Attorney-at-Law
810 Broad Street
Newark, N. J. Room 810
National State Bank Building

SEVEROS GYDUOLES UŽLAIKO ŠEIMYNOS SVEIKATA.
Nuo niežtančių išberimų vartojant
SEVERA'S ESKO
Antiseptiškas Mostis
Vartojamas nuo niežų, išberimai ir kitokių odinės ligos.
KAINA 50c
Klauskite pas aptiekorius.
W. F. SEVERA CO.
CEDAR RAPIDS, IOWA

HOLLAND AMERICA LINE
Geriausias tiesioginis susinešimas su Lietuva. Laivas veža keleivius iš Rotterdamo tiesiai į Piliavą. Visi laivai išplaukia iš New Yorko

NEW AMSTERDAM — Berž. 2
VEENDAM ------ Birželio 9 d.
ROTTERDAM -------- BERŽ. 16

Mūsų laivai turi puikius įrengimus Trečios klesos keleiviams
Užsisakyti galite pas vietinius agentus arba pas:
HOLLAND AMERICA LINE
24 State Street New York

Tel. 595 Greenpoint.
Daktaras
J. S. MISEVIČIUS
270 Berry St., B'klyn, N.Y.
Office Hours:
8-10 a.m. 12-2 p.m. 6-8 p.m

PETRAS MAČYS
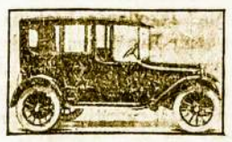
Parsamdau automobilius del Vestuvių, Krikštynų ir nuvežu prie laivų prieplaukų
TEL. STAGG 1750
Graham Av. and Grand Str.
Brooklyn, N. Y.

$15.00 ir augštyn
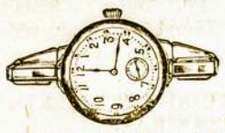
Balto, Žalio ir Raudono 14kt. aukso moteriškų laikrodėlių
Galima gauti mūsų krautuvė
RASHKINIS
ir
VOKETAITIS
141 Grand Street
Brooklyn, N. Y.

Tikra Lietuviška Duona
kurią kepa
„Garsas" Keptuvė
(Seniausia įstaiga)
Kepa duoną iš ruginių miltų. Taipgi kepame keiksus, vestuvėms ir kitiems pokiliams. Visuomet kreipkitės su užsakymais prie „Garsas" keptuvė. Siunčiame duoną ir į kitus miestus.
W. MASIULEVICH
A. SHRUPSKIS
(Savininkai)
209 Bedford Ave.,
Brooklyn, N. Y. Tel. G'p't. 2876

CUNARD
LIETUVON PER 10 DIENŲ
Vienintėlis vandeniu kelias Lietuvon per Southamptoną ant Milžinų laivų
AQUITANIA MAURETANIA BERENGARIA
Apleidžia New York kas Utarninką
Greitas persėdis Southamptone
Lietuviai ypatiškai lydėti
Į Piliavą 2-ra kl. $150.00. 3-čia klesa $106.50) Karės taksai atskirai
KELIAUNINKAI IŠ LIETUVOS sėda ant laivo Piliavoj važiuojant į Southamptoną ir ten persėda ant Milžinų laivų. Savaitinė tarnystė.
Greičiausi laivai pasaulyje
Informacijas kaslink kainų ir reikalingų dokumentų del iškalno apmokamų kelauninkų galite gaut nuo bile agento. Pareikalaukite. Yra vienas jūsų miesto ar apielinkėj.
Cunard Line
25 Broadway,
New York.

STASYS PAUŽA
UŽLAIKAU VYRIŠKŲ APREDALŲ KRAUTUVĘ
Kaip tai:
Skrybėlių, Viršutinių ir apatinių marškinių, Kalnierių, kaklaraiščių, pančekų ir visokių reikalingų vyrams apsirengimui daiktų
Reikale prašau atsilankyti
131 GRAND STR.
Brooklyn, N. Y.

ROYAL MAIL
NEW YORK, SOUTHAMPTON IR HAMBURG
Naujuose laivuose
OHIO, ORCA, ORDUNA, ORBITA

Į Europą:	Į	Iš Europos
3-čia klesa	kaina	3-čia klesa
$103.50	Hamburg	$102.50
$106.50	Pillau	$105.50
$107.00	Memel	$106.00
$105.15	Kaunas	$106.00

ROYAL MAIL STEAM PACKET COMPANY
Sanderson and Son., Inc. Agents
26 Broadway, New York
arba pas vietinius agentus

MOTERU SKYRIUS

ŠTAI IR VASARĖLĖ!

Rašo J. Gogelis

Sesutės Lietuvaitės, štai jau prisiartino maloni vasarėlė, tas puikus laikas, kada visa gamta, apsivelka skaisčiai žaliu rūbeliu! Visa gyvybė skubinas paplaukyti skaisčiuos saulutės spindulėliuos!

Visa gyvija apleidžia savo nuobodžią žiemos buveinę ir skubinas pasigėrėti gamtos grožybėms, po atviru dangumi!

Tad ir jūs, sesės lietuvaitės, skubėkite liuoslaikyje prilankyti gamtą-motutę, kuri yra kupina, brangaus grožės turto mūsų sielai. Šventadieniais ar šiaip jau liuoslaikiais pasistengkite nuvykti į girias, o ten žaliumynų jurėj pasinėrę gėrėkitės puikia gaivinančia gamta!

Nes jūsų, amerikietės, gyvenimo sąlygos yra tokios: per visą metą reikia dirbti dirbtuvėse, daugiausia prie netyro oro arba ir visai sugedusio, o kitoms prisieina namie būti kambariuose, ypač didmiesčiuose, kur oras yra ne per puikus; tad, sesės, sulaukę meilios vasarėlės pasistengkite apleisti tą nuobodų miestą, nors trumpomis valandėlėmis, nes giriose arba pievose praleistas laikas daug suteiks malonumo, o dar daugiau naudos; viena — galėsite pakvėpuoti tyru oru ir atgaivinsite savo sveikatą, o antra — tai susivienijęs su gamta žmogus palieki jausmingesnis; rodos visi žiaurumai išnyksta iš žmogaus sielos, su visom gyvenimo kovom!

Jūs, sesės, per visą žiemos laiką retkarčiais apsilankėt į teatrus ir šiaip jau pasilinksminimus; žinoma, ten daug malonumo suradote savo sielai; bet išaušus vasarėlei, pabandykite, sesės, į gamtos teatrą atsilankyti retkarčiais, kur yra atliekama gamtos muzika, tai girių ir šilų slaptingas ošimas, paukščių čiulbėsis ir kiti gražūs ir jausmingi vaizdai. Traukite, sesutės, būriais ir pavienės į laukus, girias ir šilus, pasiėmę knygų ir laikraščių pluoštą, nes girioje atsisėdus kur paunksnėj, daug geriau sekas skaityti ir tas pats laikraštis bei knyga daug įvairesnė ir puikesnė esti; arba paėmę knygutę ir paišelį pamėginkite parašyti šį-bei-tą, o pajusite, kaip seksis rašyti, žodžiai, kaip iš dangaus byrės į jūsų galvas; tik sesės, lankydamos gražią vasarėlės gamtą, nepamirškite apšvietos — ir pačios, skaitykite, rašykite, ir savo drauges traukite ton galingon armijon, su kuria turėsite kariauti, prieš visas pasaulio nedorybes; o ypač daug reikės spėkų lig galutinai tamsą pergalėsite.

Tad, sesės, stiprinkite sielos ir proto galę su mokslu ir grože! Apleiskit sesės, tuos kambarius, kuriuose "šundegės" smarvė plaukia ir kur pypkorių dūmai banguoja; meskit tas bjaurias vietas ir traukite pasiėmę knygą, kur trykšta gamtos skani sveikata!!

LIETUVAITĖS DIRBA LIETUVAI

Gerbiamosios D. Šleževičienė ir V. Vencienė, važinėdamos po Ameriką netiktai surinko daug aukų Lietuvos našlaičiams šelpti, bet dar ir užmezgė kolionijose komitetus bei šiaip gavo nuolatines sandarbininkes, kurios pasižada ir ateityje šitam šventam tikslui darbuotis.

Žemiau eina surašas vietų, kur tapo užmegstį komitetai ir parinktos sandarbininkės teikti nuolatinę Lietuvos našlaičams pašalpą:

Pasižadėjo sudaryti L. M. Globos Komiteto Skyrius ir nuolatos remti L. M. G. Komiteto prieglaudas darbu ir aukomis sekančiose vietose:

1. Boston, Mass. — ALTS. kuopa ir p. Ivaškevičienė.
2. Brooklyn, N. Y. — jau susidarė L. M. G. Komiteto Skyrius, No. 2.
3. Chicago, Ill. — susidarė L. M. G. Komiteto Skyrius No. 1.
4. Cleveland, Ohio — p-lė Julė M. Baltrukoniūtė, 2112 St. Clair Av. ir p. B. Žiūrienė, 2186 E. 70th Str.
5. Detroit, Mich. — p. Veronika Matuzas, 1235 Caniff Av.
6. Scranton, Pa. — p. K. A. Garmus, 1102 Pierce Str.

Visas aukas siūskite Lietuvos Moterų Globos Komiteto vardu į Baltic States Banką, kur yra Komiteto čekių sąskaita. Adresuokite: Lietuvių Moterų Globos Komitetas, 294 Eighth Avenue, New York, N. Y.

Pačios L. M. G. Komiteto atstovės persiunčia Lietuvon pinigus savo čekiais. K. V.

Tėvynės liga nesirgk,
Laivakortę išsipirk, —
Čia "Vienybė" jums padės
Ir maloniai palydės.

UŽSIRAŠYKIT "GYDYTOJĄ"

Gerbiamieji: —

"Aš jums mylimieji, viską pasakysiu, nieko neslėpdamas, iš savo žinojimo, jei jūs tik klausysite manęs ir suprasite. Mano žinojime nėra jokios paslapties, nes mano žinojimas yra grynas mokslas, kuris kaipo tokis paslapčių nepridengia."

Šitą mintį pareiškė lietuviai gydytojai savo žmonėms gegužio mėnesį 1921 metais, išleisdami liaudžiai sveikatos laikraštį "Gydytoją". Tai buvo laiku pareikšta mintis, laiku pradėtas darbas. Mat jau senai išsibaigė dienos, kada visuomenė buvo laikoma tamsybėj kaslink svarbių svarbiausių žinių apie žmogaus kūną, jo ligas ir sveikatą.

Nori sužinoti, nori prasilavinti, nori išmokti sveikai gyventi, tai užsirašyk "Gydytoją" — tik $1.00 metams.

"GYDYTOJAS"
3310 So. Halsted St.,
CHICAGO, ILL.

Tel. Stagg 8470
MAURICE GOLDSCHMID CATERER
KNAPP MANSION
550-554 Bedford Ave. Near Ross St. Brooklyn NY
For Wedding Parties, Banquets and all Social Functions
Dishes and Silverware Loaned
Elegant and Large Lodge Rooms to Let
Outside Catering a Specialty

Geresnės Įstaigos nėra Brooklyne ir negali buti.

Tel. Stagg 2812 Uždėta 1895 m.
FRANK WHITE
Stoginiukas
Uždedu geriausius stogus ant namų: blekes, smaluoto popieraus, baltų akmenukų. Taipgi pataisau senus ir uždedu kornisus
įvedu vandenbėgius, rynas ir triūbas
Stogai garantuojami dešimčiai metų
231 Leonard Street, netoli Grand Street
Brooklyn, N. Y.

Brooklyno ir Apylinkės Žinios

„Vienybės" Adresas: 193-197 Grand Street, Brooklyn, N. Y. Telefonas: 8427 Greenpoint

M. RAKAUSKAITĖS KONCERTAS.

Šeštadieny, Gegužės 26, McCaddin Svetainėje, Brooklyn, N. Y. įvyko Marijonos Rakauskaitės išleistuvių į Lietuvos Valstybinę Operą, Kaune, koncertas. Šis koncertas jau nuo senai buvo garsinamas ir daugumos vietos lietuvių laukiamas. Ir, pagaliau, to vakaro sulaukta. Gražus buvo tai vakaras, kuris, atsimenant šį koncertą, netuoj jame buvusiems iš minties išnyks.

Koncerte dalyvavo trys artistai: Marijona Rakauskaitė, Elena Aušriutė ir George Bersin. Programas išpildyta gana platus. Marijona Rakauskaitė dainavo šias dainas: Still wie die Nacht (Bohm); I hear the Gull (Sinding); Florian's Song (Gordard); On Wings of Music (Mendelsohn); O, kaip miela išgirst (Kačanauskas); Nuliudimo Valanda (Žilevičius); Rupinosi motinėlė (Tallat-Kelpša); Burtai (Gruodis); Pace, pace mio Dio, iš op. "La forza del destino" (Verdi); Sunku man gyventi, iš op. "Čigonai" (Šimkus); Liepė tėvelis (Tallat-Kelpša); Mano sieloj šiandien šventė (Tallat-Kelpša); Dawn (Curran); June (Lester); Old Maid's Song (Ross); Life's Paradise (Brown); Oi, greičiau, greičiau, Kur bakužė samanota (Šimkus), Pamylėjau ir keletą kitų — lietuviškų bei angliškų dainų-dainelių.

Surašytas dainų skaičius ir įvairumas parodo, kad Marijona turi gero skonio pasirinkime: čia patenkinama ir muzikas ir paprastas klausytojas — vienam tinka arijos, sunkus muzikos gabalai, antram — paprastos liaudies dainelės. Apie jų išpildymą daug kalbėti nereikia — atliko gerai, bent daug geriau, negu kuri nors iš musų vietinių bei kitų kolonijų pagarsėjusių lietuvaičių dainininkių. Marijona turi stambų, dramatišką ir podraug malonų bei gerai išlavintą balsą. Ji dainuoja liuosai, be varžymos; ant scenos jaučiasi tartum namie. Ar ji dainuoja sunkią operos ariją, ar paprastą dainelę — vis taip pat sklandžiai atlieka. Labiausia man akin puolė, tai nudavimai, begalinis atjautimas to, ką dainuoja, nes ji tai sugebiai atliko. Tuo savo nudavimu ir dainos atjautimu užžavi klausytoją ir podraug jį nusineša ten, kur daina plaukia: į erdves, į neišmieruojamas platybes. Vėl ji užmeta klausytojui liūdėsio skraistę dainuodama liūdnas daineles. Pavyzdžiui tokia populiarė dainutė kaip "Kur bakužė samanota", Ji daug kartų dainuota pas mus, bet dar niekad tos dainelės gilios prasmės taip nejausta kaip dabar: ne vienam gėlė širdį bei ašaros per veidus riedėjo. Vėl ve, dainelė "Pamylėjau". Čia tikrai buvo vaizduojama fliortė, kuri vieną myli, su kitu kalba, o dar vienam prolangelį mėlynom akelėm žiūri. O kur reikia Marijonos dramatiškam balsui nestokuoja ir ikro-tikro dramatiškumo.

Iš liūdėsio dainelių man geriausia tiko "Nuliūdimo valanda", "Kur bakužė samanota", ir iš visų geriausiai išpildytų — tai "Oi greičiau, greičiau". Bet tai tik mano pasirinktosios. Kitas, kaip pav. "Pace, pace mio Dio", arba arija "Sunku man gyventi" išpildytos pastebėtinai gerai.

Trumpai sakant, pirmu kart Rakauskaitę dainuojant girdėjau ir turiu ta laime pasidžiaugti, nes jos daina man patiko. Tos pat nuomonės yra ir veik visi tie, kurie šin koncertan atsilankė. Neišgero Marijoną brooklyniečiai keliais glėbiais gyvų gėlių vainikų apdovanojo.

Na, Marijona vyksta Lietuvon Valstybinėn Operon dainuoti. Šiuo įvykiu mes, amerikiečiai, privalome nemažai pasididžiuoti, kad ir mes iš tolo, iš už jūrio galime ką nors tikrai tobulo savo broliams Lietuvoje suteikti. Ir jei ji yra šion operon kviečiama, ji to pilnai, pagal savo išlavinto, gražaus ir stipraus balso, užsipelniusi.

Mes linkime Marijonai laimingos kelionės tėvynėn ir sekmingos darbuotės mūsų jaunutėje operoje! Tikime ji nemenka dalele prisidės prie jos pakėlimo.

Panelė Elena Aušriutė, kuri netrukus vyksta Italijon dainavime dar daugiau lavintis, jau plačiai yra pažįstama vietos lietuviams. Jos skambus mezzo-soprano balselis jau nekartą mus linksmino. Šiuo kart ji dainavo: My Heart at thy sweet voice, iš op. "Samson ir Delilah, Saint-Saens komp.; Night on ways unknown (Griffes); Visur tyla (Gruodis); Oi kas (Šimkaus) ir keletą kitų dainelių.

Mūsų Elena ir gi kiekvieną sykį vis geriau dainuoja. Tikime, jog sugrįžusi iš Italijos ji dar geriau mus savo maloniu balseliu žavės.

George Bersin dar pirmu syk lietuvių scenoje pasirodė. Jis dainavo: Prologue, iš op. "Pagliacci" (Leoncavallo); Arija iš op. "Herodiade" (Massenet) ir keles rusiškas dainas. Jis dainuoja stambiu ir gerai išlavintu baritonu. Publikai ir gi patiko.

Žmonių delei nekurių priežasčių: šilmos, daugelio susibėgusių parengimų ir, kaip nekurių buvo sakyta, augštų bilietų kainų, atsilankė gana mažai. Programinė koncerto dalis visapusiai pavyko labai gerai.

Brs.

IŠKELIAUJA LIETUVON.

Gegužės 29 d. laivu "Mauretania" iškeliauja Lietuvon grupė senų Brooklyno biznierių su šeimynomis, būtent: Juozas, Barbora, Eugenius ir Emilija Šimaičiai; Jurgis ir Ona Šliakiai; Juozas, Agota ir Albina Milkeriai ir Antanas Karsokas.

Visi viršminėti piliečiai(išskyrus Milkerį) yra dalininkai stambios amerikiečių lietuvių bendrovės "Drobė" Lietuvoje, ir kaip girdėti visi mano apsigyventi Lietuvoje ilgesniam laikui.

Pil. Juozas Šimaitis yra "Vienybės" Bendrovės šėrininkas ir direktorius.

PUIKIAI NUSISEKĘS PIKNIKAS

Gegužės 27 d. Lietuvių Gimnastikos Kliubas laikė Cypress Hill Parke pikniką, kuris labai dailiai nusisekė. Buvo apie 60 automobilių. Jaunuomenės ir senesnių susirinko virš 1000 žmonių. Visi gražiai linksminosi ikį 10:30 val. vakare. Skirstantis girdėjosi balsai, kad L. G. Kliubas kas kart tvarkiau veda savo parengimus. Be jokių barnių toki didelė publika linksminosi ir visi smagūs išsiskirstė.

Sekantis L. G. K. piknikas bus Liepos 8 d. Dexter Parke.

Buvęs.

KLIUBIEČIAI, ĮSITĖMYKIT!

Lietuvių Amerikos Ukėsu Kliubo mėnesinis susirinkimas bus penktadienį, Berželio 1 d., 1923, nuo 8 val. vakare, Kliubo kambariuose, 803 Driggs Ave.

Sulyg kvartalinio susirinkimo nutarimo Kliubo susirinkimai bus laikomi 1mą ir 3čią penktadienį kasvieno mėnesio. Visi Kliubo nariai meldžiami šį pranešimą gerai įsitėmyti.

Rašt. J. A. Draugelis.

ŠAUNIOS IŠLEISTUVĖS

Pereitą nedėlvakarį Fred Semkino svetainėje, Bath Beach, buvo išleistuvių vakarienė, išvažiuojantiems Lietuvon brooklyniečiams "Drobiečiams": J. Šimaičiams ir J. Šliakiams, taip gi A. Karsokui. Susirinko svečių virš 50. Vakarėlį vedė pil. Juozas Garšva, ir prie puikios vakarienės, perstatinėjo svečius, kurie sakė prakalbėles ir linkėjimus išvažiuojantiems mūsų vientaučiams. Kalbėjo šie svečiai: J. O. Širvydas, J. Augūnas, L. Bučinskas, P. Strimas, M. Strimienė, J. Verbyla, kun. S. Remeika, O. Verbylienė, P. Mačys, V. Šabūnas, A. Kairys, I. Morkelis, J. Martinaitis, V. Struogis, I. Martinaitienė, A. Karsokas, O. Struogienė, J. Bergas, M. Mėžlis, P. Atkočaitis, M. Murauskas, P. Atkočaitienė, J. Šliakys, p. Šliakienė, J. Kavaliauskas, p. Mažeika, p. Kavaliauskienė, A. Vereckis, J. Šimaitis, A. Augūnas, p. Augūsienė, J. Kešmeras.

Po vakarienės buvo šokiai ir dainos. P-nė Verbylienė skambino pianu visokius lietuviškus ir angliškus šokius. Svečiai išsiskirstė jau net apie 3 val. rytmeryje.

Vienas iš svečių.

DRAUGIJŲ KONFERENCIJA.

Gegužės 27 d. po pietų, kun. S. Remeikos par. svetainėje įvyko Lietuvos Kraštų Vaduotės Komiteto šauktoji šios apylinkės draugijų konferencija. Dalyvavo apie 20 draugijų ir kuopų su apie 40 delegatų. Reikia pažymėti, kad didžiosios pašalpinės draugijos jau pradėjo visai nedalyvauti. Iš mažesnių pašalpinių tik dvi atsiuntė savo delegatus, būtent: Šv. Vincento iš Maspeth ir Šv. Antano iš Central Brooklyno. Kas do prie žastis, dar tuom tarpu nežinoma. Rasit gal delto, kad šią dieną buvo jau atšilęs oras ir daugelis ištraukė į girias. Taipgi pažymėtinas nedalyvavimas tautiškųjų draugijų. Šiame susirinkime dalyvavo veik visos tik klerikalinės draugijėlės ir kuopelės. Iš tautininkų tebuvo rodos tik ALTS. 1 kp. atstovai: Masaitis ir Griška, taipgi nuo "Vienybės" redakcijos, J. O. Širvydas, nuo L. M. Globos Komiteto K. Širvydienė ir L. Pil. Sąjungos — P. Mikolainis. ir dar pora-trejetas kitų.

Kalbėta apie surengimą vasarinio išvažiavimo, taipgi keletas kitų smulkesnių reikalų.

Tautininkai įteikė konferencijai memorandumą, kuriame reikalauja abi sroves sutikti, kad nuo visokių renkamųju aukų politikai, pusė būtų skiriama Lietuvai vaduoti, o tik pusė būtų atiduodama partjai. Kadangi konferencija susidėjo daugumoje iš klerikalų, todel jie iš to memorandumo labai pasiraukė, bet akcijos jokios neėmė.

Delegatas.

PRAPUOLĖ MERGINA.

Geg. 20 d. prapuolė be žinios Elena Lankaičiūtė, 17 metų, gyv. 22 Ten Eyck St. Ji yra 4 pėdų augščio, rusvų akių ir plaukų. Vilkėjo mėlynu siūtu.

RUSKELIS APLEIDO SAVO MOTINĄ

New Yorke ant 18 W. 75th Str. apsigyvenusi yra aristokratė rusė, Asta Suvorina, kurios tėvas buvo garsusis Aleksis Suvorinas, dar prie caro laikų leidęs didžiausį laikraštį "Novoje Vremia" Petrapilėje. Čia ji buvo pabėgusi per Japoniją dar nuo revoliucijos laikų, nes jos brolius buvo bolševikai išžūdę. Buvo dar likę Japonijoje jos du sūnai dvynukai: Andrius ir Nikolas, bet paskui ji ir tuos parsitraukė.

Anądien jos sūnus Andrius, 14 metų berniokas, dingo iš namų, palikęs motinai raščiuką, kuriame sako jisai nenorįs motinos padėjimo sunkinti, nes ji ir taip neturinti kaip pragyventi. Jisai bandysiąs pats sau vienas išsimaitint.

FORDAS IŠTIKRO KĖSINASI Į PREZIDENTUS

New Orleans. Henry Ford, automobilių išdirbėjas, ištikro rengiąs save statyti kandidatu į Suv. Valstijų prezidentus ateinančiuose rinkimuose. Jau paėjo paskalai, kad jį remsiąs ir garsus laikraščių savininkas Hearst, kuris tokią galingą rolę lošia Amerikos laikraštijoje ir su kuriuo Fordas seniaus buvo susivaidiję.

Kokios partijos Fordas griebsis, dar nežinoma. Spėjama, kad susidarys nauja pažangi neprigulminga partija, greta didžiųjų partijų — republikonų ir demokratų.

NAMAI ANT PARDAVIMO

3 familijų, mūrinis, 17 kambarių, su maudynėmis. Renda $1,280. Kaina $11,200. Cash $2,000.

2 familijų, mūrinis, 10 kambarių su maudynėmis. Kaina $6,700. Cash — $1,500.

6 familijų, medinis. Kaina $12,500 Cash — $2,500.

2 familijų, mūrinis su elektros šviesa. Kaina $8,700. Cash $2,500. Ridgewood, šale stoties.

2 familijų, mūrinis, dubeltavi porčiai, elektros šviesa, parquet fliorai, Kaina $10,500. Cash $3,000. East New Yorke.

Norint pirkti namą, kreipkitės pas mus, nes mes turime daug visokių namų
Ofisas atdaras vakarais iki 9 val.
J. DRAGUNAITIS ir P. MASTRIDGE
Real Estate and Insurance
18 Rockaway Av., šale Broadway
Tel. Glenmore — 5760
(44)

Reikia Darbininkų

REIKALINGA BILE YPATA
Pridaboti krautuvę (store) Pianų ir Lietuviškų rolų del player pianų. Pilna ar bent pusę laiko. Mokestis maža ale darbas gražus. Taipgi parsiduoda pianas naudotas labai gražaus balso $190.00. Vakarais. Kreipkitės pas **Jono B. Ambrozaičio, 560 Grand St., Brooklyn, N. Y. Teleponas Stagg 6262.**

PAIEŠKOJIMAI

Paieškau savo draugo, kuris vadinasi dviem vardais Jim ir Vytautas Vishnak, pacinantis iš Vilniaus rėdybos. Yra gyvenęs New Yorke ir Brooklyne. Nuo 1921 metų gyveno Rochester ir dabar išvažiuodamas sakė, kad važiuosiąs į New Yorką. Jis pats ar kas apie jį žino, meldžiu pranešti, už ką būsiu labai dėkingas. Taipgi jeigu kam yra žinomas jo Tėvynės antrašas duokite žinoti. Būtų labai geistina, kad jis pats atsišauktų, nes aš rengiuosi važiuoti į Lietuvą ir norėčiau sugrąžinti paskolą, kurią buvau pasiskolinęs. **B. Smith, 424 Joseph Av. (Rear), Rochester, N. Y.** (44)

Įvairūs Pardavimai

Pasirendavoja kambaris del vieno ar dvieju vyrų. Labai puikioj vietoj. Vienas blokas nuo Kosciuško ir Broadway stoties. Kasper Palmer, 848 Bushwick Ave., Brooklyn, N. Y. (43)

PRANEŠIMAS
Pūslės, inkstų ir vidurių netvarkės yra trys organai ką kelti žmonių mizerume labiau negu visos kitos priežastys sudėtos į krūvą. Skausmai, jautimas nuovargio, išbudimas nakty, silpnumas, nervišku mas, greitas pasenėjimas, yra šių netvarkių pasekmės. Dr. Landis, 140 E. 22nd St. tiki, kad turįs geriausiai aprūpintą ir moderniškiausią medikalinį ofisą del greito pataisymo šitų netvarkių. Pavelyk jam nukratyti nuo jūsų nervų, šlapinimosi ir kraujo bėdas. Jis pirmiau buvo narys N. Y. Board of Health ir daugelio ligonbučių, ir turi 30 metų prityrimo, etc. Prašoma jį remti. (104)

Tel. Greenpoint 5812
DR. A. PETRIKA
LIETUVIS DENTISTAS
229 Bedford Ave., kampas N. 4 St.
BROOKLYN, N. Y.
Valandos:
Nuo 10 val. ryto iki 12 val.
Nuo 2 po pietų iki 8 val.

Telephone 8832 Stagg
DOBROVOLSKIS
IR
RADZEVIČIUS

Graboriai
(Undertakers)
LAIDOTUVIŲ DIREKTOREI
išbalsamuojam ir laidojam numirusius ant visokių kapinių
456 Lorimer Street
tarp Grand ir Maujer gatvių
BROOKLYN, N. Y.

Tel. Greenpoint 7831.
Lietuvis
FOTOGRAFAS RR MALIORIUS

kuris padirba gražius paveikslus, mažus ar didelius, ir atnaujina senus. Darbas geras ir pigini.
Kreipkitės šiuo adresu:
MOTIEJUS LAUKUS
308 Bedford Ave. Brooklyn.
Kampas So. 1-os gatvės.

Parsiduoda 31 dešimtinių žemės ūkis. Randantis Mažeikių apskrity, Ruzgių dvaro, stotis Ventos Lietuva. Norintieji įsigyti žemę Lietuvoje, maloniai kreiptis pas: **Juozas Samas, 73 Hudson Av., Brooklyn, N. Y.** (48)

DIDELIS BARGENAS
Parsiduoda Greenpoint dalyje kampinis namas, 4 augštų frame, 6 šeimynų ir štoras. Kaina $12,500. Metinė renda $1716. Apleidžiu valstiją. Agentai nesikreipkite, rašykite savininkui. **Anthony Gilewski, 159 Clinton Av., Maspeth, N. Y.** (46)

PARSIDUODA GROSERNĖ
Krautuvė nuo 20 metų žinoma apie linkės gyventojams, biznis gerai eina. Vieta apgyventa lietuviais. Prie krautuvės yra trys gyvenimui kambariai Del greit opirkėjo pigini parsiduos. Atsišaukite **22 Stagg Str., Brooklyn, N. Y.** (44)

Parsiduoda restoranas ant Grand St. Biznis nuo senai išdirbtas. Vieta lietuviais ir svetimtaučiais apgyventa. Pricinama renda ir sąlygos. Parsiduoda iš priežasties — savininkas išvažiuoja Lietuvon. Kreipkitės: **Vienybė, 193 Grand St., Brooklyn, N. Y. Party F.** (44)

KRAUTUVĖ ANT PARDAVIMO
Gera saldainių ir sodės krautuvė labai geroje vietoje arti mokyklos ir biznis geras nuo senai žinomas. Greitam pirkėjui pigiai parduosime. Atsišaukite: **108 Ten Eyck Str., Brooklyn, N. Y.** (45

Parsiduoda trijų augščių namas — keturių šeimynų, štoras apačioje. Tinkamas saliūnui, restoranui, susirinkimams, biznio apielinkė. Pricinama kaina. **Mr. Hafner, 191 Morgan Av., karapas Stagg Str., Brooklyn, N. Y.** (45

Tel. Stagg 9067.
MAY LEE BEAUTY SHOPPE
317 ROEBLING STREET
Brooklyn, N. Y.
VYRAMS IR MOTERIMS
Nagų Dailinimas — Odos Gydymas
Trinkimai — Plaukų darymas
Masažai — Plaukų dažymas
Ekstra nereikia mokėti už sutartis per telefoną
Galima susikalbėti Lietuviškai

Tel. Stagg 5410.
AR RENGIESI
pirkti ar parduoti krautuvę ar namą?
Kreipkis tuoj pas
UNITED REAL ESTATE and BUSINESS BROKERS
Notary Public
Atdaras kasdien iki 9 vak. Šventadieniais iki 12 pietų.
118 Union Ave., netoli Grand St.
Brooklyn, N. Y.

EKSTRA!
Parsiduoda Valgykla. Dviejų partnerių. Vienas iš partnerių parduoda savo dalį labai pigiai. Mylintis panašų biznį — gali įsigyti už priei. namą kainą ir gerą biznį. Prie valgyklos užlaikoma 10 furnished ruimai. Turiu parduot į trumpą laiką. **739 Grand St., Brooklyn, N. Y.** (45

KAMBARIS IŠRENDAVOJIMUI
Dailiai fornišiuotas kambaris išrendavojimui vienam ar dviem atsakantiem vyrams. Vana su "showers", nuolatiniai karštas vanduo, elektros šviesa, "steam heat". Graži ir rami apielinkė. Arti Subway. Atsilankykit tarp 6 ir 8 val. vakare. **Kairys — 402 50th Str., Cor. 4th Av., Brooklyn, N. Y. Top floor left.** (43)

ATDARA VISĄ VASARĄ!

Valcius, One ir Two Step, Fox Trot ir kiti šokiai. Devynios privačios lekcijos $4.00. Atdara vakarais ir Sekmadieniais.
MRS. EISEMAN'S PRIVATE DANCING SCHOOL
1106 De Kalb Ave.
Brooklyn, N. Y. arti Broadway

LIETUVIŠKA AKUŠERKA

Marijona Tamkienė
prie palagų ant pareikalavimo dieną ar naktį, taipgi ir nedėldieniais. Darbą atlieka atsakančiai už prieinamą kainą
30 STAGG STREET
Brooklyn, N. Y.
Tel. Stagg 6731

Telephone 9759 Main
Fotografas
IR MALIORIUS

Nufotografuoja ir numalevoja visokius paveikslus įvairiausiomis spalvomis. Atnaujina senus ir krajavus ir sudaro su amerikoniškais. Darbą atlieka gerai ir pigiai.
Kreipkitės šiuo adresu:
JONAS STOKES
173 Bridge Str., C. Brooklyn, N. Y.

A. Kandrotas — A. Mikalauskas — A. Vikrikas
UŽSISAKYKIT SKILANDŽIUS ĮVAIRIOMS PRAMOGOMS
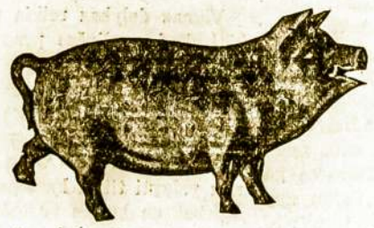
Didžiausia Lietuvių Mėsinyčia Visoje Amerikoje
Galima gauti tikro Lietuviško Skilandžio, paršiukų, Kumpių ir Visokios rūšies dešrų, pagal prieinamiausias kainas. Parduodame ogulnai ir paskirai ant vietos ir išsiuntinėjame ant pareikalavimo į visas kolonijas. Reikale kreipkitės ypatiškai ar per laiškus —
K. & M. CO.
123—125 GRAND STREET
Brooklyn, N. Y., Telefonas Greenpoint 3359

E. N. Y. REAL ESTATE
2535 PITKIN AVE., ARTI MONTAUK AVE
BROOKLYN, N. Y.
Parduoda Namus, Lotus Pigiai. 1, 2 ir 3 familijų ir didesnius namus. Bussiness property galima pirkti su mažai cash. Duodam visokius patarimus. Susikalbam Lietuviškai
H. KUTZING ir J. GAGEL
Telephone Applegate 3512

BEDFORD STUDIO

Puikiausia Galerija Brooklyne
J. MASINAUSKAS
&
M. SABALIAUSKAS
visiems gerai žinoma vieta
328 BEDFORD AV., B'KLYN, N. Y.
tarpe So 2-ros ir 3-čios gatvių
Fotografuojame ir Malevojame visokioms spalvoms paveikslus, kaip tai: Vestuves, grupes, šeimynas, Chorus ir pavienius. Atnaujinam senus ir padarom didelius. Darbas atliekamas pagal augščiausią artistišką skonį. Fotografuojame dieną ir naktį — už numažintą kainą. Todel jei mylite turėti aiškius, gražius savo paveikslus, visuomet kreipkitės šiuo adresu:
328 BEDFORD AVENUE, BROOKLYN, N. Y.

Lietuvio Aptieka
FRANK A. URBAN,
Visokios Gyduolės
Patvrės Aptiekorius
151 Metropolitan Ave.
Brooklyn, N. Y.

L. K. THOMAS — TEL. GREENPOINT 4262 — G. I. DAUGĖLA
NAUJA LIETUVIŠKA VALGYKLA
KAUNAS
673 DRIGGS AVE., Kampas Fillmore Place, BROOKLYN, N. Y.
Užlaikome savą kepyklą visokių pyragų. Gaminame visokius skanius valgius — lietuviškus ir amerikoniškus
MANDAGUMAS IR GREITAS PATARNAVIMAS