„VIENYBĖ" TAMSUMĄ
IŠBLAŠKO-IŠVAIKO;
LIETUVIŲ TVIRTUMĄ
AMERIKOJ PALAIKO.

VIENYBĖ

—: LITHUANIAN SEMI WEEKLY :—

TAD, MIELAS TAUTIETI,
SKAITYKI „VIENYBĘ, —
SUTEIKSI TĖVYNEI
DIDŽIAUSIĄ GALYBĘ!

NO. 45. Kaina 5 centai. BROOKLYN, N. Y. BERŽELIO (JUNE 5 D., 1923 Price 5 cents. METAI XXXVII.

(Telephone 2427 Greenpoint) Entered As Second Class Matter October 23, 1907, At The Post Office at Brooklyn, N. Y. Under the Act of March 3rd, 1879. (Telephone 2427 Greenpoint)

Amerika Nusausina Visus Laivus

PO BIRŽELIO 10 Į AMERIKĄ NEGALĖS ĮVAŽIUOTI NEI VIENAS LAIVAS VEŽĄS DEGTINĘ AR SVAIGINAMŲ GĖRIMŲ.

Amerika Tą Padarė Nepaisydama Protestų Anglijos, Francijos Ir Kitų Šalių, Todel Laukiama Komplikacijų.

ŠVEICARIJOS PILIEČIAI REFERENDUMU ATMETĖ PROHIBICIJOS BILIŲ, KURĮ SIULĖ VALDŽIA.

Washingtone Demokratų Ir Republikonų Vadai Svarsto Kaip Laikytis Gėrimų Klausime Būsinčiais Prezidento Rinkimais.

WASHINGTON, D. C., Birž. 3. — Vyriausiam Teismui patvirtinus, Amerikos valdžia išleido reguliacijas, kurios uždraudžia visiems atplaukiantiems į Ameriką laivams, ar tai bus amerikonų ar svetimų šalių, turėti pas save svaiginamų gėrimų. Visi laivai įplaukiantį į Amerikos trijų mylių jūrų pakrantę turi degtinę išversti į vandenį, jei jos turi atsivežę. Tegalima bus turėti tik tiek, kiek Amerikos daktarai pripažins reikalinga kaipo vaistai ar gyduolės. Prieš tokį nutarimą Anglijos, Francijos ir kitų valdžios buvo pakėlę protestą, bet matyti, Amerikos valdžia tų protestų nepaisė. Reguliacijos įeina į galią nuo birželio 10. Laukiama, kad įvyks dar susidūrimų ir komplikacijų su svetimomis valstybėmis delei jų.

PARIS, Birž. 3. — Šveicarijos gyventojai referendumu, 352,772 balsais prieš 259,741, nutarė atmesti federalį įstatymą, kurio tikslas buvo nusausinti Šveicariją, tai yra, suvaržyti pardavinėjimą svaiginamųjų gėrimų. Valdžia norėjo padidinti taksas ant tų gėrimų, uždrausti žmonėms teisę namie gaminti vynus ir degtinę, ir beto suimti degtinės pardavinėjimą į valdžios rankas kaip buvo prie caro Rusijoje. Valdžia mat pamatė, kad žmonės pradėjo labiau gerti ir pernai išleido tam tikslui apie 150 milijonų dolarių, arba 10 mil. daugiau, negu už duoną ir pieną.

WASHINGTON, Birž. 3. — New Yorko valstijos gubernatoriui, demokratui Smiht'ui, pasirašius po biliu, kuris atšaukė tos valstijos perleistą prohibicijos įstatymą, o Prezidentui Hardingui paliepus suvaržyti laivus atplaukiančius su degtine į Ameriką, kaip demokratų taip republikonų partijos vadai nežino ką daryti ateinančiais prezidento rinkimais. Ar viena ar kita partija turės ką nors tarti savo platformėse apie gėrimų klausimą, tik vadai nežino kokių žmonių balsuotojų yra daugiau dabar: ar sausų ar šlapių. Republikonai ikšiol mano laikytis "sausumos" programo, bet demokratai karščiau laikosi prie "šlapumos", nors jie irgi susidalinę beveik pusiau.

ROMA, Birž. 3. — Mussolini pritarė biliui, kuris suteikia teisę Italijos moterims dalyvauti rinkimuose į savyvaldas ir miestelių tarybas.

MINNEAPOLIS. — Trys metai atgal tūlas kontraktierius, beskasdamas pamatus namui, iškasė kapą vieno indijonų vado ir jo šešių bendrų. Nuo to laiko jam pradėjo tinti ranka, ir niekas negali jos išgydyti. Daktarai spėja, kad bekrapštant anų indijonų kūnus, kurie, — indijonų papratimu, — buvo nuodais aplaistyti, kontraktierius pasidūrė kurs nors ranką ir nuo to ji jam tinksta.

PARIS. — Valdžia susirūpinusi padidėjusiu drąsumu taip vadinamų "aktyvistų", kurie nėra niekas kitas, kaip organizacija monarkistų, ieškančių Respublikos prapulties ir įsteigimo, arba gražinimo monarkijos Francijoje. Ta organizacija atsirado apie 20 metų atgal. Ikšiol ji pasiganėdindavo išleidimu laikraščių ir knygų bei veikimu parliamente per savo atstovus. Bet dabar, matyti, ji organizuojasi fašizmo pamatais ir jau būriai jos narių apkūlė trejetą aršesniųjų republikonų atstovų, apipldami juos rašalu ir ricina. Republikonai ir demokratai reikalauja, kad valdžia tą organizaciją dabar išnaikintų.

NEW YORK. — Daugelis žurnalistų apgailestavo per tam tikrą vakarienę išnykimą vieno iš seniausių New Yorko laikraščių, būtent "The Globe", kuriame dažnai tilpdavo žinučių apie Lietuvą ir iš Lietuvos. Tai buvo švarus ir gražus laikraštis, vienas iš seniausių. Jį apdirbdavo apie 60 redaktorių. Jį nupirko Munsey, kuris sukombinuos su "The Sun". "Globe" pažymėtinas savybes nupirko "World" ir "Evening Telegram". Priežastis pardavimo, tai brangumas spaudos ir darbininkų.

Rusijos Padėtis Einanti Geryn

Berlin. Įvairių prekybinių firmų agentai raportuoja iš Rusijos, kad abelnai imant, dalykai eina toje šaly geryn, bet tik ant tiek ant kiek valdžia pavelija privatinei iniciatyvai veikti. Ypatingai daug biznio nori daryti svetimtaučiai. Valdžia dabar pavelijo Maskvos neatsiklausus vietos savyvaldoms duoti koncesijas svetimtaučiams. Naujas rusų valstybinis bankas, operuojąs su aukso valiuta vadinama červoncais, atrodo, veikia gerai. Jo popieriniai pinigai, paremti auksu, nekrinta vertėje. Nesenai Suomijos popieraunės priėmė kaipo apmokėjimą šitus červoncus ir tai pirmas sykis nuo daugelio metų, kad svetimi ima Rusijos pinigus apmokėjimui už prekes. Nesenai bankas gavo du trečdaliu aukso, kuris yra iškasamas Rusijoje. Vienok valdžia pasiliko teisę paimti tuos červoncus, kurie bus išleisti popieriu pasiremiant tuo auksu.

Neišaiškintos Žmogžudystės

Trenton, N. J. Cologero Scarno, 45 metų, išėjęs pasivaikščioti apie 10 val. vakare, į namus nebegrįžo, bet policija rado jo kūną ant rytojaus, su galva visai atkirsta nuo kūno ir nurista toliau. Žmona jo buvo paskutinė jį mačiusi ypata ir nežino kodel jis galėjo būti užmuštas. Jis neturėjo su savimi nei pinigų, nei brangenybių. Tai jau trečias vyras, kuris paskutiniu laiku taip čionai nužudomas.

Švedai Prašo Užbaigti Ruhro Padėtį.

Stokgolmas. Dalis švedų atstovų, priklausančių prie visos Europos parliamento atstovų sąjungos, įteikė Švedijos karaliui Gustavui prašymą, sušaukti Tautų Sąjungos posėdį, kad aptarus Ruhro okupaciją ir reparacijas. Esą tie klausimai kenkia ir ardo visos Europos gyvenimą ir todel T. S. priklauso juos išrišti. Jei ji to nepadarys, tai neverta esanti savo vardo.

London. Buvo pasklydę gandai būk poniai Karnarvon, kuriai vyras mirdamas paliko visus iškastuosius iš faraono kapo turtus, padovanos juos Britanijos valstybiniam muzėjui, bet pasirodo, kad tie gandai neturi pamato. Ponia Karnarvon mano pasilaikyti viską, ką vyras jai paliko.

FRANCIJOS ORAS PAVOJINGAS DERLIUI.

Paris. Oras, nors dar nepagadino daugelio javų, vienok jei nepersikeis, tai žada suteikti daug nuostolių derliui. Delto ir biržoje jau patėmyta kainų kritimas ant nekurių šėrų ir Francijos pinigai nupuolę. Francija pasirodo daugiau pernai importavo, negu eksportavo.

LIETUVIŲ VOKIEČIŲ SUTARTIS

BERLIN, Birž. 2. — Vokietija ir Lietuva užvėrė komercinę sutartį ant dvejų metų, pagal kurią abi tos valstybės elgsis su viena kita prekybos reikaluose, kaipo artimiausi draugai. Pagal sutartį yra duodama lietuviams geriausia proga apsigyventi ir važinėti po Vokietiją, o vokiečiams po Lietuvą. Buvo iškilęs klausimas apie muitą ant miško, kurį Lietuva užkrauna, bet tas tapo atidėtas toliau ypatingam aptarimui. Lietuva mat pareiškė, kad karo metu jos miškai tapo sunaikinti ir sumažinti, kad ji be muito negalinti dabar eksportuoti. Bet netolimoje ateity ji tikisi vėl įžengti ir užimti vietą miško rinkose.

BIZNIS SUMAŽĖJO NAUJOJ ANGLIJOJ.

Boston. Vietos Rezervo Bankas išleistame savo periodiniame biuletine nurodo, kad biznis Naujosios Anglijos valstijose daugely vietų sustojęs ir naujų užsakymų negaunama. Bankas mano, kad pramoninkai atsargiai elgiasi nenorėdami prisidaryti daug prekių dabartinėmis augštomis kainomis, delto darbai ir stoja. Smulkūs prekybininkai irgi iš įvairių vietų skundžiasi, kad biznis jiems netoks koks turėtų būti. Matyti, žmonės neperka delei augštų kainų. Bankas nežino, ar šitoks sustabdymas biznio bus ilgai ar ne, bet spėja, kad neilgai.

GAZO VARTOJIMAS NUOLATOS AUGA.

New York. Pirmas gazinis pečiukas buvo parodytas Philadelphijoje 1876 metais ir nuo to laiko, nepaisant elektros įtaisymų, vartojimas gazo nuolatos augo. Pernai tapo sudeginta virš 350 bilijonų kubinių pėdų. Beveik pusė valgių Amerikoje yra virti gazu, ir pusė pagaminamo gazo eina valgių virimui, trečdalis eina apšvietimui, o likusi dalis suvartojama fabrikuose.

Berlin. Valdžia nutarė atmokėti visą 5 nuošimčių karo metu paskolą, kurios bonai nesiekia virš 5,000 markių. Esą, markei kritus, valdžiai neapsimoka administruoti tokie smulkūs bonai. Žmonėms bus atmokėta 260 nuošimčių daugiau, negu jie paskolino valdžiai, bet vistiek jie tegaus tik vieną tūkstantinę dalį to, ką jie auksso vertėje paskolino. Tas reiškia dalinį atsisakymą nuo skolų.

Paris. Francijoje dabar vis didesnį skaičių galima matyti šviesiaplaukių merginų, taip vadinamų blondinių. Mat, kutomų paveikslų artistės nudažo savo plaukus šviesiai, kadangi geriau nusiima ant kameros. O jas seka ir visos kitos merginos Francijoje.

Argentina Nubaudžia Amerik. Kompaniją

Buenos Aires. Federalis teisėjas Zavalia rado, kad West Inda Oil kompanija, kuri priklauso amerikonų Standard Oil kompanijai, yra per penkis metus apgaudinėjusi Argentinos valdžią. Ji mat sumaišydavo kerosiną su gazolina, taip kad padarydavo ir grubų aliejų, ant kurio Argentinos muitas mažas. Bet įvežus, tam tikru procesu kerosinas ir gazolinas greitai buvo atskiriami ir pardavinėjami su dideliu pelnu, kurio kitaip nebūtų, nes ant jų valdžia yra uždėjusi mitą. Tokiu būdu, teisėjas apreikavo, kad amerikonai valdžią nuskriaurė ant trijų milijonų dolarių ir priteisė kompaniją atsilyginti, o ne tai bus jo turtas konfiskuotas.

Aptaria Eroplanų ir Orlaivių Gerumą

London. Čionai tapo valdžios išleistas biuletinas, kuris pataria patogumus eroplanų ir orlaivių (cepelinų) karo tikslams. Biuletinas nurodo, kad nuo šiol ta valstybė galės skaitytis galinga, kuri perviršys kitas skaičiuje eroplanų. Gi tą skaičių gali labiau padidinti civiliai gyventojai ir įstaigos, negu valdžia per savo laivyno ministeriją. Orlaiviui reikalinga išpradžių didelių kapitalų paskatymui ir operavimui, bet dabar, dėka naujų išradimų, jo operavimas yra daug pigesnis. Kurseniau reikėjo 200-300 žmonių, dabar tereikia aštuonių. Eroplanas gi pigiau ir greičiau pasistato, bet jo skraidymo tolis apsirubežiuoja tuomi, kad jis turi retkarčiais nusileisti ir pasiimti gazolino.

NUSKANDINO MUNŠAINERIŲ LAIVĄ.

Norfolk, Va. Nežinomas laivas įvažiavo į anglų slooperį Glen Beulah, atvežusį į Ameriką kontrandinės degtinės. Ji vežė 1,500 skrynių, ir stovėjo jūroje laukdama kol atvyks kitas amerikonų laivas degtinę pasiimti. Čia bestovint naktį kitas nežinomas laivas slooperį pradužė ir už 15 minutų jis nuskendo. Žmones ir kapitoną išgelbėjo valdžios laivas Yamagraw, kuris buvęs 200 jardų nuo slooperio. Anglai sako, kad šis valdžios laivas juos ir nuskandinęs, bet Yemegraw kapitonas pareiškė, kad tas netiesa.

Sukilimai Vitebsko Gubernijoje.

Berlin. Rusų dienraštis "Dni" skelbia čionai, kad nesenai įvykę sukilimai prieš Sovietus Pskovo ir Vitebsko gubernijoje. Sukilėliai susideda daugiausia iš pabėgėlių iš Raudonosios Armijos. Vienas būris jų buvo užpuolęs Liepojos-Romnos geležkelį ties Bobruisku. Bolševikai sukilimus likvidavo ir areštavo Minske tūlą skaičių geležkelininkų, kurie būk sukilėlius rėmę.

VOKIEČIŲ MARKĖ BAISIAI NUKRITO IR VALDŽIA VĖL RUPINASI SU PASIULYMAIS ALIJANTAMS DELEI RUHRO

Poincare Atidarė Paminklą Generolui Pershingui Francijoje Ir Sakė, Kad Amerikonai Pritaria Francūzams.

PARYŽIUJE SENA MONARKISTŲ ORGANIZACIJA PRADĖJO SMARKIAI VEIKTI PAMĖGDŽIODAMA FAŠISTUS.

New Yorke Pasinaikino Vienas Iš Seniausių Vakarinių Dienraščių, "The Globe".

BERLIN, Birž. 3. — Markei nukritus iki 75,000 už dolarį o buvo dar nesenai 25,000, paskui 50,000) ir pramoninkai ir darbininkai pradėjo rimčiau galvoti kaip užbaigti padėtį Ruhre. Pramoninkai memoriale premjerui Kuno pareiškė, kad reikalinga krapštyti iš tenai francūzus, patenkinus jų teisėtus reikalavimus, ir beto padidinti produkciją. Darbo vadai gi nenori, kad darbininkų valandos ar darbo našumas būtų padidintas, bet irgi nori pabaigti reikalus su alijantais, kad tie nešokinėtų į akis. Kuno kabinetas dabar svarsto naują notą, kurioje duos alijantams naujus pasiūlymus ir garantijas atmokėti reparacijas. Ministeriai tariasi su darbo vadais ir pramoninkais apie tą.

PARIS. — Miestely Chaumont, kur Amerikos generolas Peršingas turėjo savo štabą, Premjeras Poincare atidengė paminklą jam ir jo bendrams ir prie to pasakė prakalbą, kurioje padėkojo Amerikai, kad toji pagelbėjo Francijai atsiginti nuo priešo. Jis apgailestavo, kad Amerika nepagelbsti dabar francūzams užtikrinti taiką ir pasipelnyti pergalės vaisiais, bet visgi sako, amerikonai eina su mumis, kadangi mūsų oficialiai nebara ir nekritikuoja už žygius Ruhre.

Iš Darbo Lauko

Škotija. Daugelis Škotijos darbininkų jau iškeliavo ar rengiasi keliauti į Ameriką, kadangi nežino, kada darbai vėl pradės gerai eiti. Kiti darbininkai, kaip laivų ir karo laivų, visai neturi vilties gauti sau darbo Anglijoje, nes valdžia nebestato daugiau karo laivų. Kompanijos irgi nestato, nes ir esami neturi užtektinai biznio. Todel jie visi kraustosi arba į Ameriką, arba dirba prie kitokių darbų.

—

Washington. Jonas Brophy, prezidentas 2-ro distrikto United Mine Workers unijos, įteikė anglių kompanijai skundą, kuriame parodo kaip kompanijos elgiasi su agliakasiais ten kur jos valdo ištisų miestelių nuosavybę. Esą, tenai kompanija viską valdo, pradedant gydytoju baigiant paštu ir jei žmogus nepatiks kompanijai, tai jis tenai negalės gauti jokių žmogaus teisių, nekalbant jau apie pilietines teises. Todel angliakasiai prašo komisijos pasirūpinti, kad toki autokratinė kompanijų kotrolė būtų sunaikinta visur kur tik ji yra ir visiems angliakasiams būtų garantuota konstitucijos suteikiamos teisės.

Albany, N. Y. Čionai įvyko streikas gatvekarių darbininkų. Streikuoja apie 250 vyrų. Kompanija į jų vietas pastatė skebus iš Schenectady, ir delei to buvo susikirtimų, paskėmėje areštuota šeši vyrai ir keletas karų tapo apdaužyta. Streikas eina todel, kad kompanija išmetė iš darbo apie 30 vyrų, kurie priklausė prie unijos. Mat, kompanija nori gatvekarius varyti atviros šapos pamatais.

—

Brockton, Mass. Dalis darbininkų avalinėse čionai, nepasitenkinę oficiale ikšiol 25 metus gyvavusia Boot and Shoe Workers unija, atskilo ir organizuoja naują, kurios tikslas būtų ne arbitražo keliu, kaip ikšiol, bet tiesiai su pramoninkais išrišti visus kilstančius ginčus. Delei to vienas iš įžymių pramoninkų, buvęs gubernatorius Douglas, pareiškė, kad jis nepripažins naujos unijos ir kviečia kitus pramoninkus su ja kovoti. Esą 25 metus senoji buvo gera ir pildė savo kontraktus ir naujos nebereikia.

—

MONARKISTŲ PARTIJA AUGA AUSTRIJOJE.

London. "Times" korespondentas praneša iš Austrijos, kad monarkistų partija tenai paskutiniu laiku žymiai sustiprėjo ir jau turinti 210,000 narių. Mat, gyvenimas pradėjo eiti geryn ir daugelis prisimena tuos aukso laikus, kada Austrija buvo monarkija ir valdė daug žemių. Ir dabartiniai monarkistai tiki, kad kada nors visos ant Dunojaus esančios valstybėlės turės vėl susivienyti į kokią federaciją, kurios galva geriausia būtų koks monarkas.

Iš Amerikos Lietuvių Gyvenimo

ŠIA TALPINAMA ŽINIOS IŠ AMERIKOS LIETUVIŲ GYVENIMO IŠIM TINAI. RAŠOMA MŪSŲ GABIŲ KORESPONDENTŲ APIE TEATRUS, BALIUS, PRAKALBAS IR ABELNĄ JUDĖJIMĄ.

ELIZABETH, N. J.

Išvažiavimas ir klaidžiojimai po girias.

Nedėlioje geg. 27 d. Šv. Mykolo draugystės įvyko išvažiavimas į Kenilworth girias.

Išvažiavime dalyvavo geras skaičius lietuviškos jaunuomenės; būtų buvę dar daugiau, bet rengėjai nepažymėjo gero kelrodžio, kaip nuvažiuoti, tad dauguma turėjo sugrįžti, arba taip vieni po girias pasivaikščioti. Rengėjai turėtų gerai įsitėmyti, kad ateityje visuomenę gerai painformuotų, kaip surasti vietą išvažiavimo, kad paskui žmonės negrįžtų atgal keikdami rengėjus už blogas informacijas, kaip kad atsitiko šiame išvažiavime. **Dalyvis.**

Bolševikas mokino tautiečius nuolankumo

Panedėlyje geg. 28 d. A. Lutvino svetainėje įvyko prakalbos, parengtos per L. L. S. B-vę. Kalbėtojum buvo Dėdėlė Pruseika.

Kalbėtojas savo kalboje daugiausiai kalbėjo apie darbininkus, — žinoma, bolševikus.

Liepė susitaikyti. Mat salės B-vės valdyba išvijo iš savo tarpo nekuriuos bolševikus, tai dėdėlė liepė visiems po biskelį nusileisti ir šaukti visas bolševikų draugystes bei kuopas, mat jos visos esą geros; o apie kitas, tai tik per pusę lūpu išsitarė, kad ir joms reikią duoti proga prisidėti prie L. L. S. B-vės.

Pruseikos kalbą klausant, manai, kad tai kalba koks nors agentas, o ne kalbėtojas. Mat visuomet kaišioja savo džiova sergančias kuopeles, kad tik jas įpiršus kaip nors į L. L. S. B. narius, o paskui jau pasigauti vadovystę, tai tuomet jau bus tikrai "darbininkiška" svetainė. Saugokitės vilkų avies kailyje! **Savasis.**

SCRANTON, PA.

Choro vakarėlis — teatras "Vagys"

Gegužio 27 d. Birūtės choras, prigulintis prie Lietuvių Tautiškos Parapijos vaidino teatrą Vytauto salėje, keturių veiksmų komediją vardu "Vagys." Prie to choras sudainavo keletą dainų. Teatras suvaidintas labai gražiai; aktoriai pilnai patenkno tą didelį būrį žmonių, kurie buvo susirinkę. Šį chorą veda prof. H. Rosmanskas. **Rykštė.**

SHENANDOAH, PA.

Pil. A. E. Stankevičiaus prakalbos

Geg. 27 d. New High School Svetainėje buvo prakalbos p. A. B. Stankevičiaus — "Vienybės" įgaliotinio. Kadangi diena buvo graži, šilta, tai sunku buvo tikėtis daugelis turėti publikos, nes žmonės sulaukę gražesnį laiką, sunku jau juos įtraukti į svetaines; kiekvienas nori pasivaikštinėti ant tyro oro.

Taigi ir virš minimose prakalbose atsilankė neperdidelis būrys žmonelių. Kaslink gerb. kalbėtojo, p. A. B. Stankevičiaus, tai prakalbą gana gerai atliko; kiek teko patėmyti, tai atsilankiusie likosi užganėdinti prakalba. p. S. trumpai perbėgo Lietuvos dabartinę padėtį ir savo patyrimus jam būnant Lietuvoje per kelioliką mėnesių. Sulyg p. S. kalbos, pasirodo, kad Lietuvoje nėra jau taip bloga, kaip mes įsivaizdiname. Toliaus kalbėjo apie reikalingumą turėti kolonijoms veikiantį komitetą (sąryšį) iš draugijų atstovų, kuris paveizdan, Shenadory, galėtų veikti varde visų lietuvių. Jisai nurodė daugelį kitų vietų čionai Amerikoje, kur randasi panašūs sąryšiai, ar komitetai, su kurių pagalba yra daug kas nuveikta del lietuvybės.

Tad ir čionaitiniams lietuviams buvo nurodyta faktais, kad gyvas reikalas yra burtis į sąryšius ir tiems panašius komitetus, kad būtų organizuotai galima daugiaus veikti.

Taipgi p. A. B. Stankevičius kalbėjo kaslink "Vienybės" B-vės; supažindino susirinkusius su "V." padėtimi. Kiek teko girdėti, tai visgi, nors ir mažai buvo susirinkusių žmonių, bet vis radosi rėmėjų "Vienybės" kurie stojo į eiles "Vienybės" šeimynos, užsirašydami "V.", kitį pasipirkdami šėrą ir t. p.

Taigi, taip sakant, prakalbos pasisekė gerai, kad ir mažai buvo susirinkę klausytojų.

Taippat buvo užmegsta pradžia tvėrimui sąryšio, kuris gal ir įsikūrs pas mumis; jis labai pageidaujamas.

Su tuomi ir baigta buvo prakalbos. **Vaidylos Ainys.**

UTICA, N. Y.

Gražus išvažiavimas. — Prakalbos ir pramoga

Gegužės 27 d. surengimu S. L. A. 233 kuopos turėjome puikų išvažiavimą Herkimer, N. Y.

Pirmiausiai susirinkome pas A. Daniūną, jo nedidelėje ūkėj, esančioje gražioje vietelėj, palei patį West Canada upelį. Buvo įvairių žaidimų, tų tarpe ir savo prasimanytų, paveizdan: čiurlenant vandenėliui, vieni bridо, kas nubris toliaus, kiti sukišę kojas rankomis laiko, ir taip toliaus. Malonu buvo matyti lietuvių būrelį bepraleidžiant gražiai laiką ir prie vandenėlio beburkuojant kaip balandėliai su balandėlėm. Užėjau ant kalnelio ir padūmojau: Ak tu gamta, kaip tu esi graži ir gali suteikti mums šiandien tiek malonumo, nors svetimoje šaly gyvenant... Visur juda-kruta, visur pilna gyvybės, tik- lietuvių juodaskraisčiai sau gyvasties pavydi, ir kaip niekšai tik laižo savo priešų kojas...

Vakare apie 8 valandą čionai apsilankydamas atvažiavo A. Strimaitis. Jisai buvo pakviestas, kad ant 233 kuopelės papuoštos estrados mums ką nors naujo papasakotų. Jisai ant to sutiko ir savo prakalboje nurodinėjo, jogei SLA., turi perviršį 17,000 narių; bet, sako, jo viena šlaunis "iškąsta," o ją iškando juodaskraisčiai klerikalai. Bet tas iškandimas, sako, nieko nereiškė: vistiek SLA. yra šiandien didžiausi Amerikos lietuvių organizacija. Antroje tėmoj p. Strimaitis pasakė keletą žodžių apie šiandieninius Lietuvos reikalus. Jisai nurodinėjo, kaip šiandieninėje Lietuvoj didelę rolę lošia visoki šmugelninkai Purickiai, Jankeliai, Šliomkės ir kitoki svetimtaučiai avanturistai, kurie, juodas skraistes apsisiautę, prišmugeliuoja net ir Lietuvos Seiman visokių negerovių. Priminė ir Klaipėdą, sakydamas, kad šis uostas taps simbolinis Lietuvos lopšys. Apie Vilnių sakė, nors jis šiandien yra francų pripažintas paliokams, bet Lietuvos ir Amerikos lietuvių liaudis griežtai savo akstiną stato, kaip ašerys priešais ščupoką ir jį pilnai atgaus. Vilnius yra mūsų tautos ilgų amžių kelio veidrodys. Mes ne žodžiais, bet darbais turime Vilniumi įdomautis — įrodyti, kad jis buvo, yra ir turi būti mūsų sostinė. Šalin imperialistai okupantai iš mūsų Vilniaus! — tegul taria kiekvienas Amerikos lietuvis, ir kuom galėdamas lai remia Vilniaus atvadavimą.

Po tam dar buvo pakviestas pakalbėti p. V. Debesis, keliaujantis pardavinėtojas kokių ten gyduolių nuo prusokų ir pluskių. Jisai, pradėjęs kalbą, šiaip pasakojo: Nemalonu man keliaujančiam pirkliui aplankyti tokias grinteles, kurios seniausios tautos, tai yra lietuvių Amerikoje apgyventos, kaip jie vartoja Lietuvos garbingiausią kalbą. Jeigu įėjęs paklausi: — "Kaip tamstoms šiandieninės sąlygos reiškiasi? Ar mažum tamsta ko nors reikalauji? Ar maž prūsokai ar kitoki vabalai tamstoms neduoda liuosą laiką ramiai praleisti, — tai duok še man su jais pažaisti..." tai štai kokius atsakymus gauni: — "No to ja nenoriu. Nu to co aš bombadierow turiu, alie to ko aš kupilau pas polckiego agentuka, to nic nepadarė; to vis tiek bombadierow yra." Na tai matykite, kaip lietuviški išgamos kalba, kaip jie savo gražią lietuvišką kalbą darko. Niekur neradau tiek daug dzūkiškų peliakrikštų, kaip Herkimer, Frankfort, Utica, New York Mills, N. Y.

Tiek nukalbėjo p. V. Debesis.

Aš nuo savęs čionai noriu įsprausti žodį vietiniams: Eikite ir prisirašykite prie SLA. 233 kuopos Herkimer, N. Y., o tapsite dorais lietuviais; dabar gi geras lietuvis, pasižiūrėjęs į tokį jūsų šeimyniškų gyvenimą, tiktai pasikoktėja juomi.

Turėdami liuoso laiko, sodinome bulves del spekuliacijos ant A. Daniūno ūkės; 6. bulves pasodinome ir paliejom medikališkais vaistais North-West šone, o 3 bulves North-East šone, be vaistų. Lauksime vaisiaus. V. Debesis spekuliantas.

Po prakalbų buvo pardavinėjama Lietuvos tautos ženkleliai — Vytis žirgelis, kad klausytojai neitų pėsti į savo bakužes, bet raiti parjotų. Parduota nedaug, nes klausytojai ne pertoli gyvena nuo svetainės.

Tariame padėkos žodį svečiui A. Strimaičiui už prakalbą, o nariams ir narėms 233 kuopos, taipgi A. Daniūnui už pakvietimą, o Daniūnienei už puotą. Mes ilgai turėsime atmintyje, ir turime viltį, kad SLA. 233 kp. vėl kuomet nors surengs kokį nors susirinkimą, kad sužadinti vientaučius, o mes su visu noru stengsimės pribūti ir pasidalinti bendromis mintimis. Jei šita kuopelė neveiktų, tai ir mes neturėtumėm kuo pasigrožėti. **Žinučių Rinkėjas**

SLA. APŠVIETOS KOMISIJA

"Tėvynės" num. 19 Apšvietos Komisijos didžiuma, nariai Dr. J. M. Kaškiaučius ir Tadas Dundulis pasiremdami savo autoritetu bara "Tėvynės" redaktorių už "politinę tendenciją," būtent už patalpinimą Seno S. L. A. Nario straipsnį "Visuomenės Domei" "T." num. 7 — kur parodyta Jurkonio tendencija šelpime Lietuvos griovikų, Trockio bernukų, kurie dovanai ėda Lietuvos duonutę. Jeigu jau barti "T." redaktorių, tai tiktai už patalpinimą Jurkonio "apgarsinimo" "Visuomenės Domei" regis du kartus, tai Kaškiaučius su Dunduliu būtų atlikę savo priedermę kaipo SLA. sargai; bet dabar jiedu pasirodė, kas jie yra ir kas jiems rūpi? Jiems rūpi, kad nieko netilptų "Tėvynėje", kas neprielanku bolševikams, o neprielankumą ir politinę tendenciją jiedu surado sakinyje, kur buvo pasakyta, kad Jurkonio "dovana" Lietuvos politiškiems kaliniams — tai yra Maskvos ar Varšuvos agentams yra neleistina, ir Jurkonis gerai padarytų dovanodamas tą $1,000 į S. L. A. Našlių ir Našlaičių Fondą arba SLA. Besveikačių Fondą. — Aišku jiedu daboja savo algą, bet labai nevykusiai.

Labai gaila kad SLA. paskyrė tuos du nariu į taip augštą urėdą, kaipo Apšvietos Komisija, kurio tai urėdo minėti nariai nesupranta arba nenori suprasti? O gal Seimas ir tikslingai tai darė, nes trockinio elemento Seime buvo gana daug. Priegtam visiems yra žinoma, kad mūsų lietuviškieji bolševikėliai dabar yra nusistatę rašytis prie SLA., agituoti visados su atbuliausiais prirodymais būk SLA. tvarka ir Pildomoji Taryba yra buržujiškos, darbininkų išnaudotojos, kur tvarka ir Valdyba reikia pervesti Amerikos Darbininkų Partijai — kuri yra Amerikoje užlaikoma Rusijos vergu lėšomis. Jei vyrais esate, kalbėkite atvirai ir nesislėpkite miglose. Bet SLA. turtas yra nuo $500,000 — pusė miliono — ir čia tai visa mūsų neprašytų globėjų tendencija — palinkimas, patapti valdytojais, pasidalintojais, vardan Amerikos Darbininkų Partijos, kas gražiai skamba.

Seno SLA. nario straipsnis buvo kaip tiktai vietoje ir "T." redaktorius labai gerai padarė jį patalpindamas, SLA. narius ir Kuopas persergėdamas nuo negeistinų narių, kurie turi tikslu įvedimą verguvės darbininkams ir Amerikoje, kokia yra Rusijoje, kas veidmainingai vadinama "darbininkų valdžia", o praktikoje žiauriausia verguvė Kad Jurkoniui, Kaškiaučiui, Dunduliui ir visiems bolševikėliams taip patinka Rusijos tvarka, tai kam jie Amerikoje savę vargina ir nesiskubina Rusijon į tą taip giriamąjį "rojų?" O kaip būtų gera, kad valdžia ar kitas koks geradėjas pagelbėtų mūsų "apaštalams" nukakti į Rusiją ir paragauti to "rojaus" gerumų, tai atsidarytų jų akys, pamatytų save nuogais esant, pasveiktų nuo tos manijos — kaip pasveiko Emma Goldman, Berkman, Karalius, Tamošaitis ir visi, kurie tiktai gavo to "rojaus obuolio" paragauti, kaip atsidarė jų akys, pasveiko protas ir jie pastojo naudingi savo šalies gyventojai.

Delei nenuvokimo savo priedermių arba tiksliai jų ignoravimo, uostymo ten, kur nebuvo jokio kvapo, suradimo nebūto dalyko, SLA. nariai ir Kuopos turėtų padaryti nutarimus ir nusiūsti Pildomajai Tarybai reikalaudami pašalinio Trockio samdininkų — Kaškiaučiaus su Dunduliu — ir jų vietoje paskirti tinkamus žmones, ištikimus SLA., nes juodu paliekant taip svarbioje vietoje krinta dėmė ant SLA. kaipo bolševikiškos organizacijos, **ko neturi būti**, nes visi SLA. nariai ir Valdybos turi darbuotis SLA. gerovei, o tuomi ir narių, o ne tarnauti svetimiems, kurių tikslas yra pavergimas ir atėmimas žmogaus teisių.

Bolševikams SLA. nėra vietos. Idiotai negali kitų apšviesti, nei vesti.

Ant galo "T." redaktorius tinkamai išrodęs Dundulio "protavimą," gale pavadina Seno S. L. A. Nario straipsnį **"nelaimingu,"** kas yra atbulai. Tas straipsnis buvo kaip tiktai **laimingu**, nes iššaukė vilkus iš girios.

P. Mikolainis.

Tėvynės liga nesirgk,
Laivakortę išsipirk, —
Čia "Vienybė" jums padės
Ir maloniai palydės.

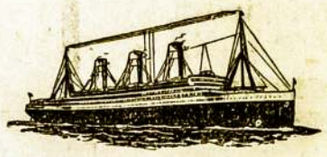

VIENYBĖS AGENTURA

Keliauk Lietuvon ir iš Lietuvos per Vienybės Agentūrą

VIENYBĖ parduoda laivakortes ant visų greitų laivų ir parūpina keleiviams reikalingus poperus sugrįžimui Amerikon.

VIENYBĖ prigelbės jums atsiimti savo gimines iš tėvynės ir suteikis reikalingą patarnavimą kelionės reikaluose.

VIENYBĖS Agentūra siunčia pinigus į visas svieto dalis; parduoda čekius, draftus ir išmoka pinigus kablegramomis Lietuvoje.

Reikalauk Vienybės Kelionės Knygelės

kurioje rasite aprašyta kelionės reikalus ir smulkiai nurodyta kaip galima atsiimti gimines iš Lietuvos.

KELIONĖS KNYGELĖ VISIEM DOVANAI

— Adresuokite —

VIENYBĖ
193 Grand Street
Brooklyn, N. Y.

VINCAS J. DAUNORA
APTIEKORIUS
TIKRA LIETUVIŠKA APTIEKA
LIETUVIS PAS LIETUVĮ
229 BEDFORD AVE.
KAMPAS NORTH 4TOS GATVĖS
BROOKLYN, NEW YORK

Susivienijimas Liet. Amerikoje

DIDŽIAUSIA LIETUVIŲ APDRAUDOS IR PAŠALPOS ORGANIZACIJA SUVIENYTOSE VALSTIJOSE, KURIOS TURTAS ARTI $500,000.00

Nuo susiorganizavimo iki šiam laikui išmokėta $248,589.80 pomirtinių. Pašalpų išmokėta $217,687.15

SLA. kuopos randasi visuose didesniuose miestuose. Nariai priimami nuo 18 iki 50 m. amžiaus. Visi nariai gauna laikraštį „Tėvynę" dovanai ir taipgi gauna SLA. išleistas knygas už pusę kainos.

Pomirtiniai skyriai — $150, 300, 600 ir 1000

Pašalpos Skyriai — $6.00, 9.00 ir 12.00 į savaitę.

Del platesnių informacijų kreipkitės šiuo adresu:

Lithuanian Alliance of America
307 W. 30th Street, New York, N. Y.

ALEX SHRUPSKI
Pranešu

Visiems pažįstamiems, draugams ir geros valios lietuviams atsilankyti pas mane pasikalbėti ir susipažinti vieni su kitais. Taippat patarnauju su AUTOMOBILIU veselijoms, krikštynoms, šermenims ir šiaip linksmiems pasivažinėjimams ir pokiliams. Nepamirškite reikale

ALEX SHRUPSKI
61 So. 2nd Str., Brooklyn, N. Y.
Telephone 885 Greenpoint

SKAITYKIT
"Dirva"
JI DABAR YRA PIGIAUSIAS IŠ DIDŽIŲJŲ (8 PUSL.) LAIKRAŠČIŲ!

Suv. Valstijose metams	$2.00
Kanadoje metams	$2.50
Lietuvoje ir kitur metams	$3.00
Pusei Metų	Pusė Kainos

Reikalaukit kopijos pažiūrėjimui -- siunčiama visiems dovanai. Reikalaukit "Dirvos" 1923 m. knygų katalogų

"DIRVA"
7907 SUPERIOR AVE., CLEVELAND, OHIO

FELIKSAS KARPAITIS
Naminių Reikmenų Krautuve

Pranešu visiems Amsterdamo Lietuviams, jogei užlaikau geriausias prekes ir suteikiu mandagų patarnavimą visiems atsilankantiems pas mane su reikalais

— SAVIEJI PAS SAVUJŲ!! —

FELIKSAS KARPAITIS
127 E. Main Str., Amsterdam, N. Y.

Įsteigta 1877 m.

F. R. ALLMANN WOOLEN CO.
321 BROADWAY
netoli
Williamsburgo Tiltinio Plėciaus
Marcy Ave. Stoties kampas Rodney Street
Brooklyn, N. Y.

Didelis Pasirinkimas Puikiausių Vilnonių ir Veltų Audeklų

AUDEKLAI BILIARDAMS

Per 40 metų gyvenome ant 71 Leonard Street

BALTIJOS-AMERIKOS LINIJA 9 Broadway, New York, N.Y.
TIESI KELIONĖ į LIETUVĄ
PER HAMBURGĄ, PILIAVĄ ARBA LIEPOJŲ

Važiuokit visi parankiu ir tiesiu keliu aplenkdami Lenkų Koridorį
Visa trečia klesa padalinta į kambarius ant 2-jų, 4-rių, 6-ių ir 8-niu lovų
LITUANIA ---------- Birželio 13
POLONIA ---------- LIEPOS 4 D.
Iš New Yorko, Boston ar Philadelphijos į
HAMBURGĄ — $103.50 PILIAVĄ — $106.50
KLAIPĖDĄ IR MEMEL — $107.00
Iš Bostono į New Yorką ant "Fall River Linijos"; iš Philadelphijos geležkeliu
Kreipkitės prie Vietinių Agentų

Žinios Iš Lietuvos

MĖSOS KAINA

Kauno Miesto Valdyba savo posėdyje gegužės mėn. 5 dieną yra nutariusi nustatyti pradedant nuo gegužės mėn. 5 d. 1923 metų iki bus nepakeista už pardavinėjamą miesto ribose jautienos mėsą tokią kainą:

1) Už kilogramą jautienos, parduodant mažmenomis, nusta toma kaina: Už kilogramą jautienos nedaugiau 2 l. 25 ct., už kil. košerinės nedaugiau 3 l. 60 ct. Košero mėsoje kaulų negali būti daugiau penktos dalies.

2) Už kilogramą jautienos, parduodant urmu kitiems tarpininkas, imti:

Už klogramą jautienos nedaugiau 2 litų, už kilogramą košerinės nedaugiau 3 lit. 25ct.

Visi mėsos krautuvininkai pri valo šį skelbimą laikyti krautuvėse iškabintu aiškioj pirkėjams vietoj.

Už ėmimą virš nustatytos kai nos prasikaltusieji bus baudžia mi iki 500 litų pabaudos.

RINKIMAI Į SEIMĄ

Višakio-Rūda. — Ne naujiena dabar parašyti korespondenciją, kad mitingas kur buvo, bet kad tuos mitinguos daug daug įdomaus. Štai ir pas mus Jurginėse buvo valstiečių liaudininkų vardu mitingas. Vos užžengė ant suolo kalbėtojas, nuo šventoriaus pasipylė ir su didžiausiu klyksmu būrys davatkų vadovaujamų kun. Bal., kuris šaukė "Imkit lazdas, cicilikas kalba!" — kam tai iš publikos atsiliepus: "negražu kunigėli kurstyt lazdom kariauti," nei nesusigėdo, o vadovavo toliau, trukdė kalbėtojui. Kalbėtojas tai matydamas, leido kalbėti vienam iš krikšč. d. kalbėtojui, bet įkiršintos bobos vis nenurimsta. Tik čia kunigėlis vėl: — "Tylėkit! Tššš katalikas kalba!" Davatkos aprimo ir laukė tolimesnio vado parėdymo. **Matęs.**

Naumiestis, Taur. apskr. — 25 balandžio buvo mitingas. Kalbėjo valst. liaudininkų vardu pil. J. Makauskis. Naumiestis buvo krikščionių demokratų lizdas. Ir kairiųjų partijų žmonės sunkiai galėdavo kalbėti. Šiais metais kitaip virto. Nebeduodama kalbėti krikšč. dem. kalbėtojams, kaipo melagiams ir šmeižikams. Ir atst Makauskui padarius platų pranešimą ir nurodžius, kas kaltas, kad kraštas eina į pražūtį, norėjo kalbėti koks tai ponaitis kr. dem. vardu, bet jis tuoj pradėjo meluoti, būtent nuo to, kad priverstiną apdraudimą būtų krikščionys demokratai su ūkininkų sąjunga ir darbo federacija panaikinę, bet priešinosi valst. liaudininkai. Žmonės tuojaus pradėjo šaukti: netiesa, jūsų buvo daugiau, komisijoj jūsų 4, o valst. liaud. 2, Seime jūsų 38, o valstiečių liaud. 20, tai kokiu būdu valstiečiai liaudininkai galėjo perišk adyti. "Šalin, nereikia melagių, šalin!" Ir agitatorius turėjo nutilti.

Naumiestiečiai kalbasi: "Balsavome už ūkininkų sąjungą, krikščionius demokratus, bet jau aiškiai matome, kad blogai darėme. Dabar jau balsuosime už valstiečius liaudininkus.

J. Aguna.

Kruopiai, Šiaulių apskr. — Š. m. balandžio mėn. 29 d. Kruopiuose per šv. Jurgio atlaidus buvo surengtas valst. liaudininkų mitingas. Žmonių buvo daug, rimtai klausėsi ir įdomavosi rinkimų eiga. Tik po kiek laiko, laike prakalbų, vietos klebono suorganizuotos davatkos špitolėj pradėjo, lyg smaugiamos katės, cypti, šaukti, tam tikrais padarytais švilpukais švilpti. Iš pradžių buvo manyta, jog kas užsidegė, bet išvydę žmonės, kad nobažniųjų davatkų darbai, kuo ne primušo. "Atcisi tu pas mane klebono pakalike, sako, kalėdos prašydama šunimis užleisiu!" Kalbėtojai kalbėjo nieko neatbodami, toliau kr. demokratai norėdami trukdyti kalbėtojams, ėmė vilkų balsais kaukti, to negana, nes niekas negelbsti, kadangi žmonės greit juos nuvijo; tai kur tai suradę seną senelį didele žila barzda pradėjo ant rankų kelti ir šūkaudami nešioti pašaliais mitingo. Senelis kuo nenumirė iš išgąsčio, gal manydamas, kad jį gali pri mušti. Matyti, jog jie ubagai dvasioje, nes buvo prašomi, kad eitų kalbėti, bet vietoj viešos kalbos atsiliepdavo šunio kaukimu, bei veršio bliovimu. Tie visi jų triukšmai nuėjo niekais, mitingas nusisekė labai puikiai; kalbėtojai baigę savo kalbas pradėjo dalinti savo literatūrą, kurią žmonės patys prašė ir vienas kitam aiškino skaitydami. Visi apart davatkų, užsiganėdinę, išsiskirstė į namus. **Žemaičių Petras.**

KLAIPĖDOS UOSTO VIRŠININKAS

Kaunas. — Klaipėdon išvyko inž. Visockis, kurį Susisiekimo Ministerija paskyrė Klaipėdos Uosto Viršininku. Inž. Niburas lieka uosto statybos viršininku.

JIEŠKOKIME APULĖS AR APUOLĖS

Prof. E. Volteris ("Liet." Nr. 101-1218) pataria mūsų valdžiai surengti mokslo ekskursiją, kuri tęstų darbą, 1887 m. Petrapilės mokslo akademijos pradėtą — sistematingai ieškoti pėdsakų senovės lietuvių su Skandinavija santykių. Apie 813—853 m. švedai, vėliau danai buvo pavergę Lietuvos pajūrį su Apuole, Seeborgo miestais. Taigi tuomet lietuviai turėjo santykių su vakarais, iš kur sėmė įvairių kultūros įmonių. Pajūrio iškasenos turėtų tai patvirtinti. Tad reik jos mokslingai, sistematingai varyti toliau.

RINKIMAI Į SEIMĄ

Lazdijų ir bendrai viso to kampelio žmonės, nemažai pasipiktinę, kad neleidžiama daryti mitingų ir susirinkimų. Sako, kad krikščioniškoms partijoms buvo leidžiama ir kai jie gerai pasispardydami pamitingavo, tai kitoms partijoms nedraudė. Dabar Lazdijų kunigai ėmė bažnyčioj mitinguoti. Taip kunigiukas Čepulis vieną sekmadienį perskaitęs vyskupo raštą, ėmęs šaukti ant socialistų, kad klausytojų nemažai pasipiktinę apleido bažnyčią. Čepuliukas pasigyręs darysiąs dar keletą tokių "paskaitų" bažnyčioje. Labai abejotina, ar pasiseks.

A. Laumakys.

KLEBONAS "FUNDIJA". MITINGUOJA BAŽNYČIOJE

Turbūt nerasi visame Alytaus apskrityje, (o gal ir visoj Lietuvoj) tokio aršaus krikščionių demokratų pakaliko ir bažnytinio agitatoriaus, kaip Seirijų klebonas kun. Grajauskas. Nuo Seimo paleidimo, iki šiol, turbūt, nebuvo nei vieno sekmadienio pamokslo, kurį sakė Grajauskas, kad nebūt buvę puolami ir koneveikiami socialistai. Keiksmai šmeižtai, koliojimai "gerieji" kun. Grajausko būdai atbaidyti žmones nuo socialistų. Kur nebeveikia ir nebegelbsti grūmojimai iš sakyklos, ten klebonėlis griebiasi liapės gudrumu suvilioti, tiesiog papirkti. Taip, tuojau po Velykų bent porą sekmadienių, klebonas buvo susikvietęs nemažai valstiečių, davęs po stikliuką "saldžiosios" ir užkandžio po "buterbrotą" prašęs visus balsuoti tik už krikščioniškas partijas ir "federacininkus." Tik jau, gink Dieve, nebalsuoti už tuos "cicilistus." Ar gelbėjo klebono "saldžioji" su buterbrotais" — tuo tarpu sunku pasakyti, parodys ateinantieji rinkimai.

Balandžio 39 d. Seirijuose per atlaidus tas pats "auksaburnis" kun. Grajauskas bažnyčioj "drožė" tokį pamokslą, kad ne tik Grajauskui iš susijautinimo galėjo plaukai imti elektrizuotis bet ir klausytojams....

Ir ko jis neprikalbėjo, neprigąsdino! Turbūt pats Belzebubas į dvi jaučių "skūras" nesurašytų. Girdi, vyrai, berneliai, "pabažnos" moterys ir nekaltos mergelės, klausykit, ką aš pasakysiu: jeigu jūs išrinksite "cicilikišką" Seimą, tai Lietuvoje tas pats bus, kas yra dabar Sovdepijoj. Kunigus iš bažnyčių išvaikysią išimsią iš altorių monstrancijas ir kielikus, uždarysią bažnyčias ir tt. ir tt. Žodžiu, sulyg klebonėlio "numa liavojimo" — socialistų daugumą Seime — tai tas pats, kaip Antikristo parvažiavimas į šią "ašarų pakalnę!"... Ir taip "dievobaimingas" klebonėlis šventoj vietoj nesigėdina skleisti melus.

Kiek paveikė į klausytojus Grajausko "grjaudūs verksmai" — buvo matyti, vėliau po pamokslo, pasirodžius valstiečių liaudininkų plakatams atsišaukimams; žmonės juos gaudė ir godžiai skaitė. Teko girdėti kitokių klebonėlio "perlų," — bet apie tai kitą kartą.

Mizantropas.

L. UNIVERSITETO STUDENTŲ SUDĖTIS

Sulyg statistikos, sudarytos iš sąrašų studentų, įsiregistravusių iki kovo 1 d. į 1923 metų pavasario semestrą, L. Universitete yra 789 studentai. Lietuvių — 432, žydų — 342, rusų — 4, vokiečių — 3, lenkų — 7, karaimų — 1. Vyrų studentų — 364, moterų — 225; Lietuvos piliečių — 774, svetimtaučių — 15. Tarnavusių kariumenėj st. — 225, netarnavusių kariumenėj — 339. Eina mokslus be tarnybos — 416, eina mokslus iš tarnybos — 373. Laisvų klausytojų — 136.

Daugiausia studentų turi medicinos fakultetas: lietuvių — 101, žydų — 182, rusų — 3, vokiečių — 3, lenkų 4; toliau seka teisių fakultetas: lietuvių — 135, žydų — 45, lenkų — 1, laisvų klausytojų 27. Teologijos fakultetas turi 60 studentų (59 lietuviai ir 1 lenkas) ir 23 laisvus klausytojus. Moterų teol. f. — 7.

Į šią statistiką neįtraukti studentai išvykę Klaipėdon ir studentai kariai, už kuriuos Krašto Ap. Min. apsiėmė sumokėti mokslo mokesnį ir iki šiol dar nesumokėjo ir studentai, kuriems del neturto mokslo mokesnio sumokėjimas atidėtas iki š. m. gegužės 1 d.

Ši statistika rodo, kad L. Universitetas nėr taip labai užplautas svetimtaučiais, kaip iki šiol buvo kalbama ir rašoma, net buvo skleidžiamos žinios, kad vieni žydai sudaro 60 nuoš. Įvedamos reformos kas link lietuvių valstybinės kalbos žinojimo galima tikėtis žymiai prisidės prie didesnio L. U. sulietuvinimo.

LENKŲ SPAUDOS PAVYZDŽIAI

Lenkų spauda, griebdamasi dabar visokių provokacinių priemonių ir melagingų informacijų, pilna yra visokių nesąmonių apie Lietuvą, jos politika ir atskirus žmones ar organizacijas. Šit dabar nesenai "Dziennik Wilenski" balandžio 28 d. rašo, kad p. Galvanauskas dalyvavęs Panevėžio lenkų gimnazijos abiturijentų suvažiavime, laikęs ten prakalbą ir toj tariamoj pra kalboj pasakęs, kad Lietuva negalinti pati ekzistuoti ir kad esanti tik viena valstybė, iš kurios Lietuva galėtų turėti pasirties — tai Lenkija.

Žinių melagingumas nesiskiato net su tuo, kad p. Galvanauskas arti dviejų mėnesių buvo išvažiavęs į užsienius ir niekad panašių prakalbų Panevėžy nelaikė.

MILICIJOS TVARKYMAS IR JOS VEIKIMAS EINA GERYN

Kaunas. — Teko patirti, kad šiomis dienomis milicija bus aprengta nauja uniforma kuri žymiai skirsis nuo dabar esančios. Pirmon eilėn ta uniforma bus aprengta milicija Kauno, o vėliau ir visoj Lietuvoj. Milicijon būsią skiriami tik asmens tinką tam atsakomingam darbui. Visi gi milicininkai, kurie savo elgesiu teršia milicijos vardą, vartoja tarnybos metu nevalstybinę kalbą, visoki ištižėliai iš milicijos tarpo bus pašalinti.

Kauno miesto milicijos vadas pareiškė, kad prie dabartinio milicijos aprūpinimo, galima būsią surinkti, reikalingą skaičių atatinkamų ir sąžiningų milicijos tarnautojų.

PABĖGUSIE KALINIAI

Kaunas. — Pastaruoju metu milicija patyrė, kad Kauno priemiesčiuose slapstosi gana daug kalinių, pabėgusių iš kelių kalėjimų (Kedainių, Kauno ir Panevėžio), atėjusių iš anapus demarkacijos linijos įvairių apgavikų ir tvarkos ardytojų.

Tuč tuojau buvo padaryta patikrinimas visuose Kauno priemiesčiuose. Pasirodė, kad į Kauną susispietė daugybė įtariamų asmenų, dezertyrų, nestojusių į kariumenę naujokų gyvenančių be dokumentų, arba su rusų ar obosto pasais, kitį gi klastuotais dokumentais arba neįsiregistravusiųjų milicijos nuovadose, kad tuo būdu apsunkinus milicijai kovą su jais.

Tokių asmenų suimta visuose priemiesčiuose apie 200 su viršum. Tokį skaičių nusižengėlių likvidavus, bus visuomenei daug ramiau. Patikrinant jokių incidentų nebuvo. Reiškė nepasitenkinimo tik suimamieji.

KŪDIKIŲ GEROVĖS SKYRIUS

DEL APRŪPINIMO MOTINŲ IR JŲ KŪDIKIŲ SVEIKATOS.

Šiame skyriuje mes laikas nuo laiko gvildensime reikalus įdomius būsiančioms motinoms ir motinoms jaunų kūdikių.

Kūdikių aprūpinimas ir penėjimas yra dalykas gyvos svarbos šeimynai ir tautai ir mes jausiame, kad tai yra dalykas, kurį mes turime reguliariškais laikotarpais atvirai ir laisvai pergvildenti.

STRAIPSNIS XXIII

Priežiūra kūdikio lovoje

Dažnas pozicijos permainymas begulint lovoje yra svarbus kūdikiui, netik kad tuomi jis geriau pasilsės, bet dar tuomi kad niekad kraujas neužtekės. Kasdien reikia kūdikis išmaudyti. Maudynė del karščio (apie 90 laipsnių F.) gali būti duodama sykį ar du į dieną, jei karštis didelis.

Temperatūra

Maudynės temperatūra turi būti nustatoma termometru. Maudant reikia imti visas apsaugas kad sergantį kūdikį neperšaldžius, arba neišbaidžius, ar suerzinus. Karšty galima ant galvos uždėti šaltą kompresą arba ledų maišelį, kada maudai del sumažinimo karščio. Jei rankos ir kojos šaltos, vartok šilto vandens bonkas.

Sunkioje ligoje maistą reikia sumažinti.

Girdymas vandeniu yra didelės svarbos ligoje. Reikia vandens siūlyti dažnais protarpiais, jei galima, tai kas valandą, kūdikiui būdint, ir reikia užsirašyti kiek per 24 valandas sugeria.

Vidurius sergančio reikia liuosuoti, kasdieną; jei reikalas yra, tai išplauti, arba šilto vandens įlieti. Reikia atžymėti kiekį šlapumų ir duoti daugiau vandens jei urejos maža.

Yra faktas, kad sveiki kūdikiai daro linksmas motinas. Tinkamas maistas ir tinkama priežiūra turėtų padaryti kiekvieną kūdikį stiprų ir vikrų. Jei negali savo kūdikio žindyti, jūsų pirmoji mintis turėtų būti Borden's Eagle Pienas. Per tris gentkartes motinos jį vartojo, pamatę, kad jų kūdikini tuoj pradėjo augti ir tarpti kaip tik gaudavo Eagle Brand. Borden Kompanija per tris gentkartes įtikino tūkstančius tėvų, kad jų kūdikių sveikata yra svarbiausias žingsnis prie jų būsimo pasisekimo gyvenime. Borden's Eagle Pienas išauklėjo milionus kūdikių į sveikus ir vikrius vyrus ar moteris.

Trylika ne išrodo daugeliui motinų kaipo senas amžius mergaitei. Bet pasiekus šį amžį ją suima jausmas vilties ir susijaudinimo, kurio motinai ji išniškinti negali. Šitas brendimo periodas yra rimčiausias momentas mergaitės gyvenime, delto, kad tuo laiku visas jos kūnas keičiasi, ir reikalinga tada pilna motinos priežiūra. Pridedant Eagle Pieną prie jos valgių gali jai pagelbėti nes suteiksi reikalingą veikėją, kuris laimfingai ją perves per šitą pavojaus periodą. Turėtum duoti du šaukštu ant dienos, geriausia paryčiu ir po pietų. Atmiešk su trimis ketvirtadaliais puodelio šalto vandens. Eagle Pieną galima sukombinuoti su suplaktu kiaušiniu ir skąsoniu, su ginger ale, vynuogių ar kitų vaisių sunka, arba koko. Suprantama, kad šviežias oras, mankštymas, ganėtinai miego irgi svarbu šiuo laiku, bet tinkamas maistas yra pirmiausia neatbūtenybė.

Skaityk šitus straipsnius kas savaitę ir pasidėk ateičiai.

Tel. 4256 Market

LIETUVIS ADVOKATAS

GEORGE MATULEWICH

Attorney-at-Law

810 Broad Street

Newark, N. J. Room 810

National State Bank Building

Savo gražų skatiką, Nelaikyk jį už dyką: Duok jam pelną-gerovę — Dėk į mūsų Bendrovę. Šėras $10.00.

FELJETONAS

Apie Simpatijas

Rašo Vėjo Vaikas

Ne vien gaisrininkas, bet ir kiekvienas šios vargingos žemės gyventojas, pradedant nuo batų valytojo ir baigiant generolu, turi savo simpatiją, kuri užburia savo auką atatinkamais žmogaus profesijai ir būdui privalumais. Tų privalumų pas moterį tokia galybė, kad jų pilnai užtenka užkariavimui visokios rūšies vyrų, koki tik šiam pasauly gali rastis.

Gaisrininkas myli moterį, nes jos gražiose akutėse jis turi ne išsemiamą vandens šaltinį, kurs net per didžiausius šalčius neužšala; malūninkas myli ją užtai, kad mažiausias vėjalio pūstelėjimas ją jau suka; karininkas, — nes kuomet ir kaip ją neatakuosi, ji visuomet pakelia baltą vėliavą, žodžiu kapituliuoja; krikščionis demokratas, — nes ji turi balsą; advokatas, — nes niekas taip neįtikins, taip gudriai neapsigins, kaip ji; artistas, — nes ji savo visą gyvenimą vaidina, ir, reikia pasakyti, vaidina puikiai; bankierius, — nes ji visuomet atmoka ir su dideliais nuošimčiais; diplomatas, — nes jos minčių niekas nesugaudys; profesorius, — nes ji nenuilstamai skaito savo aukai lekcijas; kareivis, — nes niekas taip gerai nepataiko į taikinį; seimo narys, — nes niekas nesugebės sukelti tokį didelį triukšmą, be kurio jis pralaimėtų diskusijas; medikas, — nes ji vienintėlė bakterija, matoma be mikroskopo; matematikas, — nes tai vienintėlė lytis 1 laipsnio su 2 nežinomiem, kuri turi begalinį visai netikėtų sprendimų skaičių; šėtonas, — nes ji jo vienintėlis vaikas; zoologas, — nes ji yra geras paukščiukas; valdininkas, — nes ji mėgsta valdyti; redaktorius, — nes ji viską žino ir viską savaip redaguoja; pirklys, — nes ji brangiai kainuojama, bet pigiai perkama; telegrafistas, — nes telegrafas ne visuomet toks greitas, kaip jį; inžinierius, — nes ji lengvai nutiesia tiltą į pragarą; žvėjys, — nes ji visuomet sumeškerioja pačią gerriausią žuvį; falšivų pinigų fabrikantas, — nes niekas, neišskiriant ir vyriausio iždininko, negali pažinti kuomet ji falšyva, — žodžiu, visi, kas tik gyvas, negali atsidžiaugti moterimis, tuo pasakingos laimės šaltiniu ir yra paskendę savo simpatijos meilės spinduliuose.

Bet vis tik yra toks žmogus, nors tas žmogus ir vienintėlis šiam pasauly, kuriam gražus moteriškės vardas iššaukia tik galvos skaudėjimą, keiksmą ir suraukia jo kaktą. Vienas tik jis nepakenčia jos visais savo dirksniais, vienam tik jam ji atneša nelaimę, skurdą ir vargus. Tas vienintėlis žmogus — savo nuosavos žmonos vyras.

Mirus vedusiam nesakykit "jis mirė," nes atvirkščiai, jis atsigavo, jis pasiliuosavo nuo šeimyniško kareiviavimo prievolės, numetė nuo savęs sunkią naštą.

Papuolęs į dangų jis pirmiausiai pastatys savo apsigyvenimo sąlygą, kad tik jos ten nejsileistų, nes kitaip dangus pavirs pekla. Jei tame jam bus atsakyta, jis pasiims savo čemodanus, sutrenks durimis taip, kad šv. Petras krūptelės, išeis iš dangaus ir pasisamdęs už 3 litus vežėją, lieps save vežti tiesiai į peklą.

Niekam taip neatatinka linkėjimas "amžiną atilsį", kaip šiam nualsintam nabagui. Ištiesų, atilsis jam galimas tik kitame pasaulyje. Yra ir ko nuilsti. Tik įsivaizdinkit Jūs save jo padėjime:

Ji prarija visą Jūsų biudžetą ir įvaro Jus į skolas. Jos šilkiniams sijonams, azurinėms kojinėms ir kitoms reklamoms nėra nei galo nei krašto. Kol ji pasisiuva sau aprėdą, praeina ant jo mada, taigi reikia tuoj su striokais siūtis kitą. Pasisiuvus antrą, reikia siūtis trečią, nes Makauskienė, tavo draugo žmona, turi daugiau, o atsilikti nuo jos būtų aršiau už nukryževojimą. Susilyginus su Makauskiene, reikia susilyginti ir su Rakauskiene, kuri turi dar turtingesnį tualetą. Žodžiu vis žengiama į tualetus pirmyn, į skolas gilyn. Jos suvartotos į dieną pudros apsčiai pakaktų nubaltymui jūsų namų iš vidaus ir oro, o dažų, ypatingai, jei Jūsų plaukai, veidas ir nosis raudonos spalvos. Deja, plaukai ir veidas tankiausiai būna jau pabalę, o nosis pamėlynavus.

Pas ją ilgi lig žemės plaukai, lygiai kaip ir liežuvis. Pas ją ėviesi dabartis, bet tamsi praeitis. Ji visuomet nepatenkinta. Ji mėgsta labiau savo nagus šiūruoti, negu puodus. Ji gal persaldys Jums kavą, bet nepasaldys nei kiek Jūsų gyvenimo. Ji toji, kuri persūdo barščius, susvilina pieną, suspirgina bifšteką į pintą. Vien ji moka išvirti šaitą sriubą ir karštą kompotą. Ji susipranta dainuoti ausis spengiančias arijas, kuomet Jūs prigulėt pasilsėti; ji prisikviečia visą pulką žvengiančių svečių, kucmet Jūs turit namie daug neatidėtino, svarbaus darbo.

Jei Jūs išvažiuojat, — ji verkia, jei grįžtat, — ji verkia; jei neišvažiuojat, — ji verkia; jei negrįžtat, — ji vėl verkia.

Prieš vestuves ji sako: visam pasauly yra tik vienas geras vyras ir tas vyras — tai jos būsimas vyras; dienoje vestuvių ji tyli; už savaitės ji jau sako, kad nėra nei vieno gero vyro, o už 2 savaičių, — kad yra tik vienas blogas pasaulyje vyras ir kad tai jos vyras. Už 2 mėnesių ji skundžiasi, kad jos talentai vysta ir ji jau nesitiki prašokti Šaliapino. Batishini vardus ir kad visuomenė tinkamai pasmerks Jus, tarsi Jūs būtumėt jos balsas. Už 3 mėnesių ji jaučiasi jau nelaiminga ir apgauta. Už 5 mėnesių, dėka 20 amžiaus teknikos stebūklams ar kam kitam, pas Jus atsiranda duktė, jei tik Jūs, žinoma, laukėt sūnaus, ir sūnus — jei laukėt dukters. Jei gi Jūs buvot toks išmintingas, kad visai nieko nelaukėt ir tvir tai pasiryžę neturėt vaikų, — būtinai atsiras 2 iškarto.

Nepilnų 8 mėnesių vaikui ji sušeria į dieną 12 kiaušinių, pusantros kvortos pieno, du bliūdu košės, plytelę šokolado ir svarą Eirūtės saldainių, ir bijo, kad jos vaikas tik nenumirtų iš bado. Bet bandykit tik įsikišti, pasmerkti tokį penėjimo būdą, — tuoj būsit apkaltyti skundime, pavydėjime savo "tikram" vaikui kąsnio duonos, slaptam nore numarinti jį badu ir prirodymui Jūsų žvėriškų norų pasipils ašaros, ašaros ir ašaros.

Trumpai sakant žmona paker ta vyro gyvenimą, uždeda ant jo kaklo sunkią vargų naštą. Bet tik, kaip minėta, tai vienintėlis žmogus nepatenkintas motere, vienam tik jam ji išrodo pragaro šaltiniu. Tas pats pragaras kito akyse virsta rojum, ta pati ragana — angelu, varna — balandėliu, lapė — avinėliu virsta, prieštaraujant Darvino autoritetui.

(Užbaiga bus)

Įsteigtas 1886 m.

VIENYBĖ

DU-KART SAVAITINIS

Utarninkais ir Pėtnyčiomis

METINĖ PRENUMERATA:

Suvienytose Valstijose $3.50
Kanadoje 4.00
Lietuvoje ir kitur 4.50

Prenumerata reikia apmokėti iškalno.

Apie garsinimus klauskit laiške.

Adresas:

Vienybė Publ. Co., Inc.
193-197 Grand Street,
Brooklyn, N. Y.

Established 1886.

VIENYBĖ

LITHUANIAN SEMI-WEEKLY

Published Tuesdays and Fridays at Brooklyn, N. Y.

SUBSCRIPTION RATES:

In United States $3.50
Canada 4.00
Other Countries 4.50

Advertising rates on application.

Address:

Vienybė Publ. Co., Inc.
193-197 Grand Street
Brooklyn, N. Y.

REDAKCIJOS STRAIPSNIAI

Klerikalai Jau Ardo "Šventąją Vienybę".

Lietuvos laikraščiai išspausdino rezoliuciją, kurią priėmė Brooklyno draugijų konferencija, užreiškimui iškilmingųjų pasižadėjimų remti visų Lietuvos kraštų atvadavimą, ir tuomi pasidžiaugdama net Kauno klerikalų "Laisvė" užrekordavo Amerikos lietuvių (bent Didžiojo New Yorko lietuvių) "šventąją vienybę." Šita teisybė yra neperdėta, nes Lietuvos Kraštų Vaduotės Komitetas gavo iš pat pradžių didelės draugijų paramos ir galima buvo manyti, kad šiuo tarpu pasiseks suvienyti lietuvius ilgų metų darbui — rėmimui Lietuvos išvadavimo.

Neužilgo vienok pasirodė, kad mūsų klerikalai neturėjo šitam darbui nuoširdumo.

Jau iš pat pradžių "Garsas" sava valia, spausdindamas laiškams blankas, permainė komiteto vardą, kuris draugijų buvo iš pradžių nustatytas, būtent vietoje Lietuvos Kraštų Vaduotės Komiteto, padarė Lietuvos Pakraščių Atvadavimo Komitetas. Šis žingsnis parodė, kad klerikalai ką tokio turi iš principo, kad Lietuvos ne visi kraštai būtų vaduojami, bet tik "pakraščiai."

Tą jie išaiškino "spaustuvės klaida." Bet tikrenybėje tai buvo klaida kieno tai apgalvota.

Dar toliaus pradėta per "Garsą" ir "Darbininką" visaip šmeižti ir mėgdžioti tautininkų sandariečių veikėjus, kurie draugijų konferencijose ką tokį ar kitą nemalonų klerikalams pasakė. Jų žodžiai buvo išverčiami augštyn kojomis ir vis taikoma, kad tik kuo labiau įžeidus, kuo giliau įdūrus. Tikslas buvo aiškus — norėta, kad tautininkus sandariečius kuo labiau įžeisti, išdergti, kad jie į tokias konferencijas nebenorėtų lankytis. Ir iš tikrųjų veikiai potam keletas gana stambių draugijų savo delegatus iš konferencijų ištraukė.

Tai jau buvo antras etapas į ardymą bendrojo darbo.

Sekančiose konferencijose klerikalai turėjo jau savo delegatų didžiumą, nes tautininkai įsižeidę pradėjo nebesilankyti. Klerikalai nors neturi savo nei vienos didelės pašalpinės draugijos, vienok sumuštravojo visokias savo "vytingas" kuopas-kuopeles, kurios suvarė į konferencijas tokius delegatus, kurie konferencijos laiku kiekvieną tautininkų delegatą kalbantį trukdė, triukšmavo ir šaudė visokiais epitetais. Tuomet jau konferencija pavirto į bobų jomarką (nes klerikalų bobelės ypatingai ir lermavosi). Galima suprasti, kaip tuomet jau ėjosi tas "bendras darbas."

Tai buvo jau stati provokacija, kad bendrą ir taip "šventą vienybę" išardyti.

Štai išvažiuoja Lietuvon komiteto pirmininkas, pil. A. Mikalauskas. "Garsas" tuoj nei iš šio nei iš to pradėjo ant jo pilti viešas insinuacijas. Tarp ko kito, kad jo autoritetą nužemimus, dar net "bučerium" jį pavadino. Lig tai matai būtų žmogui nuodėmė iš biznio sau gyvenimą pelnytis. Tuomi mat norėjo Lietuvos balsuotojams pasakyti: "jūs jo neklausykit, nes kas-gi jis? o gi paprastas bučerius!"

Tai jau buvo ne tik ne etiška, bet aiškus noras įnešti į L. K. V. Komitetą suirimą.

Bet štai ant nelaimės pil. Mikalauskas įdeda Lietuvos laikraščiuose gana teisingai parašytą atsišaukimą į Lietuvos balsuotojus. Jisai sustato šalim-grečiais atstovavimus Vileišio ir Čarneckio, ir nurodo, kad pastarojo atstovavimo laiku viskas tarp Amerikos lietuvių nusmuko. Mūsų klerikalams tas dūrė į širdį, ir jie pereitą konferenciją pasistengia pervaryti prieš pil. Mikalauską protestą, kam jisai pasirašęs L. K. V. Komiteto vardu. (Iš teisybės, jisai savo straipsnyje nė žodžio nesako, kad jisai rašo šio komiteto vardu, tik apačioje padėjo, kad jisai turi titulus įgaliotinio nuo: A. L. T. Sandaros, Liet. Pil. Sąjungos, T. M. Dr-jos, "Vienybės" Bendrovės, Liet. Kliubo Brooklyne ir L. K. V. Komiteto. Jo vietoj mes būdami, žinoma, nebūtume šito pastarojo titulo dėję; bet nieko ypatingo tame ir nėra. Klerikalai užmiršo, kad p. Čarneckis pasirašydamas titulu Lietuvos Atstovo, nesykį dalyvavo klerikalų politiniuose susivažiavimuose ir viešai po savo parašu prašė lietuvių miniškų, kad jos melstūsi sekmingam išlaikymui jo karjeros Washingtone. Gal iš jo ir pil. Mikalauskas tą pavyzdį paėmęs, nieko blogo nemanė...). Kaip ten nebuvę, klerikalai dabar gavo dar didesnę progą bendrą darbą ardyti. Krūšinskas net grumojo konferencijoje, kad "jei jūs tautininkai politiškus reikalus čionai kišite, tai mes katalikai išeisime." O čionai kaip tik ir pervarė grynai politišką protestą, pasinaudodami tuom, kad tautininkų atstovų mažai bebuvo. Suprantama, kad šitas jų "protestas" dabar jau pastatė tautininkams ultimatumą: pasiduokite ar skirkitės!

Tai jau nauja provokacija.

Bet dar ne viskas. Tautininkai inešė konferencijon reikalavimą, kad nuog šiol visos Brooklyne renkamos politikai aukos, šių abiejų sriovių būtų pusiau skiriamos: pusė kovai už Lietuvos kraštų atvadavimą, o pusė jau tai politikai, kuriai renkama. Klerikalai būdami konferencijoje didžiumoje, šitą teisingą ir svarbų reikalavimą atmetė.

Tai jau buvo atidengimas klerikalų veido ir "bad faith" linkui Lietuvos valstybės reikalų. Jie nusigando kad L. K. V. Komitetas nesuvaržytų ju tolesnio monijimo visuomenės, renkant aukas nova Lietuvai, o viską susiglemžiant į savo politikierių kišenes. (Neveltui ir jų Federacija, vietoj raginti visuomenę, kad tvertų panašius Lietuvos kraštų vadavimui komitetus, pasiskubino paskelbti, kad jie patys rinksią aukas "Vilniaus atvadavimui" per... Tautos Fondą!). Šitas jau aiškiai tautininkams parodo, kaip klerikalams rūpi Lietuvos kraštų atvadavimas ir kaip jie išlengvo rengiasi tą "šventą vienybę" ant savo malūno išnaudoti.

Ant galo reikia pridurti dar ir visai nešvarios rūšies prigavystes.

Čionai Brooklyne kadaisiai klerikalų draugijos, panašum būdu ir savo atpirkimu atbaidę nuo bendro darbo tautininkus, turėjo savo rankose taip vadinamą "draugijų direktoriatą." Jisai buvo jau visai nubankrūtijęs ir prasiskolinęs rengiant "America's Making" parodą. Taigi susitvėrus Lietuvos Kraštu Vaduotės Komitetui jie pa sisiūlė šitą "direktoriatą" likviduosią (kuris jau pora metų buvo numiręs!) ir jo likusius pinigus pavesią L. K. V. Komitetui. Konferencija neapsižiūrėjo ir šitą pasiūlymą pusiau lūpų priėmė. Jie atidavė $49 likusių pinigų, ir manyta, kad jau viskas gerai.

Bet štai pastaroje konferencijoje jie įneša reikalavimą iš L. Misijos, kad tas "direktoriatas" apmokėtų $500 skolos, kurią jisai paėmęs rengimui "America's Making" parodai. Kas apmokės? Nagi, suprantama, Lietuvos Kraštų Vaduotės Komitetas! Dabar ir paaiškėjo, kodel klerikalai taip džiaugsmingai pritarė tverti L. K V. Komitetą ir taip karštai piršo paimti šio komiteto globon subankrūtijusį jų "direktoriatą" — mat reikėjo apmokėti skolas, kurias jie iš pradžių prigavingai užslėpė. Reikalinga ganti tautininkų darbuotojų (kad ir nepakenčiamų "bučerių"), kurie padėtų jiems iš jų skolos išbristi!...

Tai jau prigavystė, dengiama bendru ir "šventos vienybės" darbu.

Mes pamenam, kad kitų kolonijų laikraščiai ir veikėjai Brooklyno tautininkus kritikavo, kam jie dedasi su klerikalais į bendrą darbą. Tūli iš anksto spėjo, kad su klerikalais nesiseks net tokį svarbų darbą dirbti. Kad tas sunkiai sekasi, tai dabar pasirodė. Bet Brooklyno tautininkams yra kreditas, kad jie ne pliku žodžiu, bet patyrimu dabar žino, kaip klerikalų žodis nėra niekuomet rimtas ir kaip jų politika nėra švari.

Jei teks Lietuvos Kraštų Vaduotės Komitetui išsiskirstyti, tai visuomenė žinos, delko šitas atsitiko.

PERŽVALGA

Tveria Lietuvių Tautinį Teatrą Amerikoje.

Mūsų žiniomis New Yorke yra organizuojamas taip vad. Tautinis Amerikos Lietuvių Meno Teatras (National American Lithuanian Art Theatre), kurio pradėjėjas yra p. Angeles, amerikonas, vedęs su dailininke Elena Juseliūte. Abudu jie yra buvę ilgus metus Amerikos teatro scenoje, abudu yra scenos veikalų rašytojai ir abudu yra aktoriai.

Kaip mums praneša, tuo tikslu jau buvę laikytį du susirinkimai Lietuvos Atstovybės skyriuje, 38 Park Row, Room 1108 New Yorke. Rodos, kad tam tikslui būsianti tveriama tam tikra dailės bendrovė, kuri stengsis statyti Amerikos scenoje — lietuvių ir anglų kalbose — lietuvių klasinius veikalus, kaip "Keistutis" ir kiti.

—o—

Maj. Žadeikis apie Seimą.

Laišku iš Gegužės 15 d. į "Vienybės" redaktorių, rašo iš Kauno amerikiečiams pažįstamas gerb. Majoras Žadeikis, buvęs narys pirmutinės Lietuvos Finansų Misijos Amerikoje. Tarp ko kito jisai prisimena ir apie rinkimus. Jam rašant jau buvo 3 dienos po rinkimų, bet tuomet dar tikrai nebuvo žinota Seimo sąstatas. Tačiaus jau buvo štai kas nujaučiama, anot jo žodžių:

"Už savaitės turėsime naują Seimą. Jis rodos bus labiau konservativiškesnis, negu pirmieji du seimai."

—o—

Naujas Vilniuje lietuvių laikraštis.

Gavome pirmutinius tris numerius naujo Vilniuje lietuvių laikraščio — "Lietuvos Rytai," pradėjusio eiti Gegužės 10 d. ir eisiančio tris sykius į savaitę. Pasirašo leidėja — redaktorė Jadvyga Šolelinskaitė, eina antrašu: Šv. Jono g. Nr. 24, 1, Vilnius.

Redakcija aiškinasi šis laikraštis būsiąs demokratingas, nepartinis. Kritikuoja Galvanausko politiką, rašo drąsiai apie lenkų nedorybes, šaukia lietuvius inteligentus paliauti pirmoje vietoje skaičius lenkų laikraščius, o palaikius savo spaudą, kuri tuomtarpu yra stambiausis įrankis Vilniaus lietuvių sąmoninimo ir priruošimo jų prie būsinčios didelės kovos išsivaduoti iš lenkų vergijos.

Linkėjame šviesios ateities!

Pirkite "Vienybės" Bendrovės Šėrų

Troškimas Žemės

Parašė Lavro Kuhar
Vertė Pr. Bajoras.

(Tąsa)

Bet vieną syk užveizda mus visai netikėtai sučiupo. Tą syk ir mano jaunasai broliukas buvo su mumis. Tai buvo vakare, tik-tik prieš sutemas. Tėvas kirto šakas, o aš jas kroviau į krūvą, kuomet staigu ir netikėtai užgirdau kieno tai lėtus žingsnius netoliese mūsų. Aš atsisukau ir pamačiau riebų nustebusio užveizdos veidą. Matomai jisai vaikščiojo ir užgirdęs kirčius, užsuko pažiūrėti. Aš neapsakomai persigandau tuo nuotikiu.

— Ką tai reiškia?! — paklausė jis, reikalaujančiu balsu. Jo veido spalvos keiteliojosi: raudo, žalo, gelto, balto. Jis buvo dideliame piktumo užsidegime. Jis net kvėpuoti nebepajiegė. Mano broliukas, išbėgęs pagirin, pradėjo raudoti. Kaž-kas sujudėjo medžio šakose ir netrukus mano tėvas nuslidavo žemyn. Jis išrodė ant tiek nusiminusiu, kad rodos norėjo užveizdai pasakyti: "Štai, aš esu, aš nusidėjėlis!"

Užveizda valandėlę nė pajudėti iš nuostabio ir piktumo negalėjo. Vėllau jisai pradėjo mano tėvą visaip keikti, pridėdamas, kad netrukus tėvas turės visai iš jo užžiūrimos ūkės pasitraukti.

Nuliūdę ir nusiminę, leidomės namo. Važiuojant tėvas prisaikdino mus, kad nieku būdu motinai apie tai nesakytume. Bet, motina, pribijodama jau nutikusio įvykio, tuojau tėvo ir mūsų nusiminusiuose veiduose išsprendė kas ištiesų nutiko. Priešai savo valią tėvas laike vakarienės visa apsakė. Tą ištisą naktį aš negalėjau nė valandėlės prisnusti, o artimame kambary, kur motina su tėvu gulėjo, girdėjau motinos skaudžius atodusius ir verkšnojimus.

— Neverk, meldžiamoji, neverk! — girdėjau tėvo raminantį balsą. — Vis kaip nors iš šios nelaimės išsisuksim.

— Mes turime iš čionai kraustytis, — sakė motina.

— Ir aš to mielai pageidaučiau, jei tik būtų kur kraustytis. Aš manau kurią nors gražią dieną pasipirkti sau šmotelį žemės ir nuosavą pastogę. Bet kol kas tai padaryti sunku. Dabar, ištiesų, būtų persunku kraustytis; dar avižos nepjautos, dar daugiau kas neužbaigta.

Motina atsiduso. O tėvas vis kalbėjo:

— Pagaliaus jis negali mane išmesti, nors jis mano, kad gali. Bet jeigu būtum pamačiusi jo veidą kaip jis į mane pažvelgė! Galimas daiktas, kad jis ir grafui apie tai pasakys, o grafas galima tikėtis, kaip nors ir gali mus už tai nubausti. Man rodosi, būtų geriausia. jei kokiu nors būdu užveizdos atsiprašius, gal atleistų. Gal tai jo širdį suminkštintų. Ką manai, jei tu pas jį nueitum tuo reikalu?

— Aš? — verkšnojo motina.

— Taip, tu. Jis nieko blogo priešais tave neturi. Jis tavęs gali išklausyti. Padėkim sau, jei tu pirmiau apie tai pakalbėtum su jo žmona?

— Aš nenorėčiau eiti, — vis verkšnojo motina.

— Suprantama, nepatogu, bet tik pamanyk, gali pavykti. Aš pats nueičiau, bet esu įsitikinęs, jog jis ant manęs labai supykęs. Mes, vargsa žmonės, kartais daug ko turime pergyventi, apie ką kitiems nė pamanyti neprisieina.

— Nunešiu porą jaunų vištukų jo moterei, — sukuždėjo motina, jau pagaliau nutariusi eiti.

— Vištukų-? Jie kaštuoja nemažai pinigų ir mes negalime juos bereikalingai mėtyti. Bet, pagalų galiaus, kitaip gali nieko nelaimėti. Taip, nunešk porą vištukų.

Sekantį rytą, man pabudus iš miegų, motina jau buvo išėjusi. O kada ji sugryžo, jos veidas švietė, matomai buvo savo misija pilnai patenkinta. Aš supratau, jog viskas nuvyko gerai.

— Išsyk jis nenorėjo imti, — pasakojo motina tėvui, — bet vėliau suminkštėjo ir pasakė, jog jis nieko priesais visą nuotikį neturįs, bet jog tai buvę tokie grafo įsakai. Jis sakė, kad mes galime dar pasilikti, ir kad pakraikas galime pasilaikyti, tik liepė daugiau panašiai nedaryti. Jis labai-labai buvo patenkintas, kuomet aš jam atidaviau gaidžiukus.

Visi džiaugėmės, bet tėvas visų labiausia. "Jeigu tik dar galėsime nors metelį pasilikti! Tuomet man nereikės jam kojas laižyti." — pasakė tėvas. — "Šį rudenį, jei neankščiau, turiu ką nors nuosavo įsigyti."

Tėvas su motina nutarė šįmet kiek daugiau galint pataupyti ir kartą ant visados išpildyti savo taip nuo senai troškį — nusipirkti nuosavius namus ir žemės. Liuosesniu laiku tėvas išeidavo keletui dienų pasižiūrėti, gal ras sau tinkamos žemelės pasipirkti. Mes, pasilikusie namie, laukėme jo sugrįžtant su linksma žinia ir tarėmės, ką veiksime mūsų nuosaviuose, naujuose namuose. Bet visuomet jis sugrįždavo nuliūdęs, nusiminęs, nieko nelaimėjęs. Motina, stovėdama šale jo, klausinėjo, o jis pasakojo:

— Neradau tinkamos — sunku! Viena perdidelė, kita permaža, dar kita kur kalnuose, vėl kita... Prie to, nejudoma nuosavybė dabar brangi... Turi ką nors užvalgyt? Rytmety mažai valgiau, o dabar, matai, jau vėlokas laikas...

Bet, matydamas mūsų nuliūdusius veidus, pridėdavo: "Nesirūpinkit, jei nesuradau šį syk, gal kitą syk pavyks surasti."

Ir taip tai tęsėsi per metų metus, vienok tėvas nenustojo vilties tapti nepriklausomu ūkininku. Jo viltys, jo pasiryžimas delei geresnės ateities jam pavyko net ir mus užkariauti, todel ir mes, jo vaikai, įsibrėžėme savo širdyse, jog šviesesnė ateitis jau arti, jog įstengsime ką nors geresnio dasigyventi.

Taip, kaip jau ir daugelį kartų, ir šį syk nutiko. Tėvas išėjo ir sugrįžo už keleto dienų nieko nelaimėjęs: nepirkęs namų nei žemės; ir prie to buvo nuvargęs, nuilsęs, nevalgęs, — kaip ir kitais kartais būdavo. Ir vėl, visgi, jis pakartojo savo seną posakį: "Jei nesuradau šį sykį, surasiu kuomet nors vėliau."

Tėvas su dvaro užveizda pradėjo geriau sugyventi. Ir, pagaliau, mes ir ant ilgiau tenai apsigyvenome.

Mano tėvas buvo tikras kaimietis: jo veidas, kaip lygiai ir siela — paprasta, atvira — reiškė tikrą kaimiečio prigimtį. Jis turėjo stiprias rankas ir pilnai jomis pasitikėjo. Kaipo beturtis žmogus, kuris gyvena tiktai prigimta sielos stiprybe, jis pilnai gamta tad ir pasitikėdavo: drebėdavo kokiam nors gamtiniam nuotikiui įvykus, džiaugėsi, kuomet jis praeidavo. Vargdienio žemdirbio baimė visuomet yra sugriuvusi.

Vasarą, kuomet dažnai ištikdavo audros, tėvas sekdavo kožną pasirodančią ukanėlę. Saulei leidžiantis jis stengdavosi padaryti išvadą, kokia bus rytdiena ir porytdiena. Dienos metu atydžiai tėmydavo debesų padangiu slankiojimą.

Netoli mūsų buvo kalnas, kuris pagal jo savininko vardą buvo vadinamas Mariogois'o Kalnas. Ir jei kuomet šitas kalnas buvo ukanų apsuptas, tėvas išspręsdavo, jog netrukus audra ištiks.

Vieną dieną mes vežėme nuo pievų namo šieną. Keletas mažų debesėlių slankiojo padangy. Nieko, rodos, pavojingo. Staigu jie pradėjo didėti, platėti. Tėvas sudrebėjo baime, kad jie nepasuktų link Mariogois'o Kalno. Pamačius tokį debesiuose apsireiškimą, tėvas su motina pradėjo skubiai dirbti. Jie grėbė ir vežiman šieną dėjo taip greitai ir su tokiu įtempimu, kad prakaituose rodos maudytes maudėsi. Kart-kartėmis tėvas nusivilkdavo marškinius ir išgręždavo prakaitą. O tuom pačiu metu neatlaidžiai vis žiūrėjo link Mariogois'o Kalno.

— O, kad tai dar nors pusvalandėlį palaukėtų, suspėtume šieną suiimti! Bet jei lietus užeis — ne šieną, bet trąšalą pasiimsime! Tik vieną valandėlę kad palaukėtų, — O Viešpatie, išklausyk mūsų, — tartum iš proto einąs, bėgiodamas, dirbdamas ir ragindamas mus dirbti, dejavo tėvas.

Bet debesys didėjo ir didėjo, reikšdamas ką tokio baisaus įvyksiant. Ir mūsų tėvas staigu, išgąsty sušuko: — O, Šėtonas! Jau ant Mariogois'o Kalno!

Tai jau buvo aišku, kad netrukus audra ištiks. O išdrikęs pievoje šienas pripildė orą neišpasakytai gardžiu kvapsniu. Mes jau jautėme, kad didelė audra, lietus neišvengiamas. Visi dirbome visomis galėmis, kad išgelbėjus dar nors tai, kas galima išgelbėti. Bet staigiai minimasai kalnas pranyko rūkuose, o debesys pasuko linkui mūsų.

— Jau ateina! Jau ateina! Kinkykit jaučius, važiuosim namo! — įsakė tėvas.

Kuomet vežimas pasuko linkui namų, tėvas dar keletą šieno kuokštų užmetė ant jo. Paskui dar keletą kartų liūdnai pažvelgė į pasiliekantį ant pievos šieną ir patrėukė paskui mus.

Tuo pat metu dangus begaliniai apsiniaukė ir tartum tamsiausia naktis visą žemelę užklojo. Staigi vėjo banga sujudino medžių lapus, o šie užtraukė liūdną-liūdną dainą. Paukščiai nutilo čiulbėję ir lėkė visai pažemiu nusigandę, nusiminę, stengėsi kur nors pasislėpti. Sužaibavo žaibai, sugriovė griaustinis, išpuolė keletas stambių lietaus lašų.

— Visi vidun! Užmeskit kiek nors malkų ant ugnies, pašlakstykit vandeniu lauke! — įsakė tėvas, o motina visa tai išpildė: užkūrė ugnį, iššlakstė švęstu vandeniu visus kampus.

Mes, vaikai, susitraukėme grįčioje ir išgąstyje laukėme ko tai baisaus nutinkant.

— Melskitės! — sušuko tėvas mums.

Mes sudribome ant kelių ir pradėjome melstis. Kiekvieną syk sužaibavus, pertraukėme maldą ir kiekvieną syk persižegnojom. Po kiekvieno smarkaus griaustinio sudrebinimo visos apygardės išgasty laukėme kol vėl tėvas pasakys: "Melskitės!"

Tuomet mes vėl meldėmės ir klausėme kiekvienam griaustinio sudundėjimui, ir puolantiems su didžiu triukšmu ant stogo lietaus lašams, kurie neišpasakytai baugino jau ir taip baime apimtas mūsų jaunas sielas.

Tėvas stovėjo prie lango ir žiūrėjo laukan.

— Prakeikti! Ledai, ledai, ledai! — šaukė jis su didžiu skausmu.

Ant kiemo pasirodė ledai — tai vienur, tai kitur jau kaip grūdo didžio jie ėmė pulti. Tėvas mirtinai nusigando. Netrukus pasipylė daugybė ledų.

(Užbaiga seka)

Įvairūs Straipsniai

LAIŠKAI IŠ LIETUVOS

KAS DEDASI ANT LENKŲ FRONTO

Gailiūnai, Lietuva. — Nors šis kampelis mažai kam žinomas, bet tikiu bus žingeidūs "Vienybės" skaitytojai, jei aš keletą žinučių paduosiu iš mūsų krašto, kaip mums čionai sekasi gyventi.

Pirmiausiai pasakysiu, kad šis kaimas yra ant pat Nemuno kranto, netoli nuo Liškevos, taigi ant lietuvių-lenkų fronto. Kaimas turi 44 gyventojų; karo metu buvo visai išdegintas iki paskutinei stubai, bet dabar žmonės jau atsistatė ir jau galėtų ramiai gyventi, — jeigu ne lenkai plėšikai, kurie puldinėja kaimus. Todel šio kaimo gyventojai, pabūgę lenkų, pirm viso valsčiaus apsiginklavo, skaičiuje 44 Šaulių, su šautuvais ir granatom. Buvo reikalauta iš valdžios ir kulkosvaidžio, bet valdžia nedavė. Tad nors su šautuvais pasiryžo gintis nuo lenkų plėšikų, kuomet jie ateis. Naktimis eina sargyba 20 asmenų, kad neįsileisti į savo kaimą plėšikų. Tad lenkai dažinoję, kad Gailiūnų kaime yra tiek daug Šaulių, atsiunte savo šnpą Vasario 25 d. Bet tas šnipas tapo suimtas ir nuvarytas valsčiaus milicijon. Naktį iš Vasario 25 ant 26 d. vėl tapo suimtas antras šnipas ir pristatytas Merkinėn į Šaulių štabą. Lenkai nesulaukdami grįžtant savo šnipų atsiuntė dvi moteris iš Neravų kaimo per Nemuną, kad tosios kaipo pažįstamos Gailiūniečių, apšnipinėtu, kas čia atsitiko ir kur dingo tie du lenkų šnipai. Bet ir tos vargšės tapo suimtos ir nugabentos į Leipalingį. Tada lenkai nesulaukdami jokios žinios nei iš tų sijonuotų savo pasiuntinių, ir matomai apsigandę, apleinkė Gailiūnų kaimą, kaipo Šauliais užkrėstą ir jau nebedarė puolimų, kaip daro ant kitų kaimų, pavyzdžiui: Baltašuškių, Liškevos, Mizarų, Lipliūnų, Diržų, Gerdašių, Didžiasalių ir kitų.

Tokiu būdu Gailiūnų kaimo gyventojai patys apsigynė nuo lenkų plėšikų ir dar kitus apgynė, kaip tai: Ricielius, Guobinius ir tt. Dabar visi nuoširdžiai dėkavoja Gailiūniečiams už jų skubų sugebėjimą apsiginkluoti.

Dar po kiek laiko lenkų buvo pasiūstas šnipas į Ricielių kaimą, bet tą Gailiūnų kaimo šaulys A. Stonkus susekė ir čia pat jis tapo suimtas. Taigi Gailiūnų kaimas yra daug ko nuveikęs. Gaila tik kad Gailiūniečiams trūksta apšvietos. Laikraščių mažai kas skaito, bet užtai moka puikiai šokti. Kaip vaikinai taip ir merginos, kiekvieną sekmadienį susirinkę vienoje stuboje, kaip pradeda šokti, tai net kaimas dunda. Be to dar vaikinai moka dainuoti; kad užtrauks dainą, tai net laukai skamba. Vat čia tai dažnai esti nepagirtinų dalykų. Tarpe merginų atsiranda kelios, kurios nebeturi gėdos nei kalboje nei kiekviename apsiėjime. Yra manoma, kad gal neturi ir doros, nes ir priežodis sako: "Kas be gėdos, tas ir be doros." Nes kaip pasirodo svetimi Šauliai arba šiaip vaikinai Gailiūnų kaimo, tai nekurios merginos šaipos, kraipos prieš utos, kad tik jie geriaus pasidabotų ir "palylėtų."

Balandžio 23 d. buvo šv. Jurgio atlaidai, tuomet merginos nuėję į Liškevos bažnyčią, tūlos iš sekančio kaimo suėjo su Šauliais, kurie stovėjo Liškevoj atvykę iš Merkinės, nuėjo su jais į krūmus prie Nemuno nežinia su kokiais reikalais. Dažinoję apie tai Gailiūnų kaimo vaikinai dabar juokiasi iš jų. O viena mergina turėjo pasidabojus vaikiną Viečiūnų kaime lenkų pusėj, bet kadangi toks laikas neramus, tai tas vaikinas neatėjo pas ją; todel ji pati naktį persiyrė Nemunu suski lusiu luoteliu ir nuėjo pas savo mylimą bernelį. Kai dažinojo Gailiūnų kaimo Šauliai, tai nebenorėjo jos priimti atgal. Todel vargšė turėjo išbūti ten 2 savaiti, iki perėjo Gailiūniečiam piktumas. Paskui ji išreikalavo nuo Šaulių leidimą, kad tas vaikinas galėtų pas ją ateiti. Šis atejo, padarė ir "sugertuves," kuriose net merginos motina pasigėrus dainavo iki nuvirto. Bet kas paskui atsitiko? Pasirodė, kad to jos vaikino esama — lenkų šnipo! Šitas jų romansas tuomi užsibaigė, kad mergina gailiai verkdama nusekė paskui tą vaikiną į Krosną, kur ir ji pati tapo areštuota ir abudu su savo mylimu berneliu nuvaryti Merkinėn, o iš tenai vaikiną nuvarė į Alytų, o merginą parvarė namo.

Gaila, kad lietuvaitės taip ne atsargios įsimylėti į Lietuvos priešus, nes tuomi daro žalos savo Tėvynei, skandina savo brolius Šaulius išduodamos jų slaptas, o ant galo ir pačios tik nelaimę sau pelno. Kad būtų apšviestos, to nedarytų.

Viską žinantis.

RINKIMŲ BRUZDĖSIS. — KADUKAMS BLOGAI

(Laiškas brooklyniečiui M. Vaitekūnui)

Kupiškis. — Ačiu už laiškus. Jūs ir nežinot, kaip malonu laiškai iš Amerikos skaityti; labai jdomu žinoti, kas naujo Amerikoje ir koks žmonių ūpas. Nes gerai žinot, koks dabar žmonių gyvenimas: kas diena, tas naujiena.

Dabar renkame naują Seimą. Mūsų valsčiuje labai daug kalbėtojų atvažiuoja ir daro mitingus prieš rinkimus. Krikšč. demokratams blogai einasi; žmonės pradeda kiaušiniais jų kalbėtojus mėtyti. Didelis prijautimas Valstiečių Liaudininkų Sąjungai.

Aprimo dabar ir lenkai; viduj ir pas juos kaž-kas pradeda tvarkytis. Gal su laiku bus gyvenimas geresnis.

Ukininkams tai labai bloga gyventi; mat ūkininkų prekės visai pigios, o krautuvėse viskas labai brangu. Tai vis padarė ūkininkams naujų pinigų įvedimas, nes žmonės nepaspėjo savo turimų markių iškeisti ant litų. Kupiškėnas.

Lietuva laukia Lito — Pilno neapkarpyto. Per "Vienybę" jį siuskit — Mylimuosius paguoskit.

Tel. 4428 Greenpoint.
Dr. John Waluk
Valandos:
nuo 8 iki 10 iš ryto
nuo 1 iki 3 po pietų
nuo 6 iki 8 vakaro
Nedėliomis pagal sutarimą
161 North 6th Street
Brooklyn, N. Y.

Bell Phone: Oregon 0863 J.
Dr. Ignotas Stankus
1210 So. Broad Street
Philadelphia, Pa.
LIETUVIS DAKTARAS (gydo visokes ligas) IR CHIRURGAS (daro visokes operacijas).
OFISA VALANDAS:
Nuo 9 iki 11 A. M.
Nuo 2 ki 4 P. M.
Nuo 7 iki 8 P. M.
Nedėliomis Nuo 10 iki 3 P. M.

VASARINIAI IŠVAŽIAVIMAI

Rašo P. B.

Labai dažnai tenka pastebėti mūsų laikraščiuose aprašymai apie draugijų ar kliubų rengiamus išvažiavimus. Ten rašoma: "Piknikas pavyko labai gerai." Kodel gerai? Tas pats laikraštis atsako: "Jaunimas smagiai pasišoko. Muštynių nebuvo." Tai, rodos, ir visas gerumas parengimo, kuriam buvo sutraukta tūkstantinė minia.

Kiek man žinomi panašūs parengimai — piknikai, jų svarbiausiu tikslu ir yra tik šokiai ir išsigėrimas. Nieko daugiau, nė jokio kito, kad ir mažiausio programėlio. Suvažiavo minia jaunimo, per ištisą dieną šoko, gėrė, dar kartais apsidaužė antausius ir vėl — kaip ir atvažiavę, — tuštutėliai — išsiskirstė.

Šokis yra neblogas dalykas. Kiekvieno jaunuolio (neretai ir suaugusio) noru yra pasišokti. Bet ar tik šokiuose ir gėrime mūsų gyvenimo tikslas? Ar, ypač šiandien, pergyvenant tokius istorinius momentus, jau mūsų gyvenime nėra ko nors svarbesnio už šokius? Ir ar drjos bei kliubai, kurie nemažai triūso padeda per vasarą surengdami net po keletą tokių "smagių" ir taip pasismagėjančiai daugumos giriamų piknikų negalėtų ką nors truputėlį įdomesnio surengti?

Rodos, kad taip.

Juk panašūs piknikai yra tokie nuobodūs, tiek pasenėjęs dalykas, kad pasižiūrėjus kiek jų surengimo delei triūso padedama ir kiek mažai dvasinės naudos gaunama, net širdį suspaudžia. Kartais net pamislini! kur tas mūsų jaunimas nušoks? ką jis turės iš tų šokių sulaukęs senesnių dienų? Argi kuomet nors mūsų jaunuoliai nesusipras surasti sau naudingesnių pasilinksminimų? Ar ne galėtų gi jaunuoliai kitaip šventadienių ir liuoso laiko praleisti?

Susiprantama, bet tik mažulytės dalelės.

Kaipo pavyzdžiui galima paimti vieną dar gana mažą Brooklyniečių būrelį.

Jau tūlas laikas atgal čionai yra susitvėrusi "Mandolinų drstė". Šios draugijėlės tikslu yra kiekvieną narį išmokinti skambint mandolina arba gitaru. Žiemos metu jie laiko susirinkimus, mokosi muzikos. Pramoku sie parengia vakarėlius, palinksmina — svcikai — publiką. Vasaros metu ta pati draugijėlė kas šventadienį rengia privačius išvažiavimus miškuose. Prie tyro oro, prie šlamančių medžių jie ir gi laiko muzikos pamokas. Netik pamokas. Jie ten linksmai pažaidžia, padainuoja ir pasišoka. Retkarčiais taip gi surengia viešus išvažiavimus, kur palinksmina susirinkusius.

— O, ne, mes visi negalime muzikais būti, — tūlas pasakys.

Tiesa. Muzikais visi negalim būti. Bet ar nebus teisinga, jeigu pasakysiu, kad visą savo gyvenimą mes nešoksime? Kuomet nors, senatvėje, ne vienam iš mūsų suspaus širdį ir kils išmetinėjantis klausimas: "kodel aš taip nesumaniai praleidau savo jaunas dienas? Kodel aš ko nors geresnio nenuveikiau? Kodel ko nors neišmokau?"

Taip, muzikais visi negalime būti. Bet kodel kuo nors kitu neužsiėmus. Sakysiu, kodel nesurengus retkarčias piknikų truputėlį pajvairintų? Kodel ne pamarginus nors mažiausiu programėliu? Pavyzdžiui: nors menkiausiu perstatymu, prakal bėle, keletu dainelių, lietuviškų žaislų?

Surengiant pikniką su programu ir pats parengimas būtų įvairesnis ir dvasinės naudos nors šiektiek būtų.

Dar neužtenka ir to. Vasara jaunimui galima dar ir kitais būdais praleisti. Pamenu, štai, vieno jau kiek pagyvenusio žmogaus pasakojimą. Jis sako, savo laikuose, kada jis dar buvo jaunas, turėjo sutvėrę jaunuolių draugijėlę, kurios tikslai buvo sekami: kas šventadienis išvažiuoti kur nors į laukus, pajūrį ar miškus ir skaityti gerus raštus. Ir štai vienos vasaros laikotarpiu būrelis jaunuolių perskaitęs visą Daukanto istoriją, pastudijavęs keletą rimtų mokslo veikalų ir visuomet išvažiavimuose smagiai laiką praleidęs: pasižaidęs, pasišokęs ir tyrame ore atsilsėjęs.

Būtų galima ir daugiau pavyzdžių ir tinkamų sumanymų vasariniams išvažiavimams surasti.

Ir jie visi yra ir būtų daug tikslingesni, daug ko teikianti, negu dabartiniai milžiniški surengiami piknikai.

Tūlas gal dar pasakys, būk aš perdaug einu priešais dabar rengiamus piknikus. Ne. Gerai retkarčiais yra panašių pasilinksminimų turėt, gerai ištisą dieną pasilinksminti, bet, sakau — tokių pasilinksminimų yra jau perdaug ir jie perdaug vienodi, nuobodūs.

Visą gyvenimą šokti negalime, nes prašoksime ir tuos gana minkštus mūsų smegenėlius. Gyvenimui reikia ko nors naujesnio įvairesnio. Reikia to, kas duoda šiokio tokio dvasinio peno mūsų ateičiai.

Ir man rodosi būtų labai girtina, kad rastūsi nors viena draugija ar kliubas, kurie pradėtų savo vasarinius išvažiavimus kiek geresnės rūšies. Matysite, kad pasekmių, kaip ji pasekėjų bus nemažai.

Tuomet laikraščiams ir bus galima daugiau kas apie tokius parengimus pasakyti. Vietoj sakyti: "Nebuvo muštynių," nevienas pasakys: "Atlikta gabalėlis kulturio darbo. Mūsų jaunimas naudingai laiką praleidžia. Galima pasitikėti, jog susilauksime dar ko geresnio ateity."

Jei laikraštis pasakė kad nebuvo muštynių, gerai piknikas pavyko, tai dar nereiškia, kad gerai. Geresnio ko nors apie tokį pikniką nebuvo galima pasakyti, nes jame nieko gero ir nenuveikta.

Tad dar kartą: ar ne laikas mesti šalin pasenėjusius, tuščius vasarinius parengimus, o imtis ko nors geresnio, kilnesnio, kuo ištiesų būtų galima pasigėrėti?

Lai tokių parengimų darbuotejai, ypač jaunimas, pasvarsto.

KLAIPĖDOS LIETUVIŲ KVIETIMAS

Klaipėda, 17-5-23

Gerbiami broliai ir gerb. seselės Lietuviai ir Lietuvės Amerikiečiai,

Mes pasiliuosavome iš svetimųjų ponystės, kuri mus virš 700 metų slėgė, mus niekino ir mūsų teisių neatbojo, vergė ir kankino. Mūsų pasiliuosavime teikė apart Lietuvos Šaulių pasišventimo ir Amerikiečių dolarių pašalpa, labai didžios vertės. Atjausdami esą Amerikiečiams kalti ne vien tik dėkingumo, bet stačiai esame Jums kalti atsilyginti. Mes siūlome Jums, grįžti pas mūsų, į Klaipėdos kraštą kuris dabar yra autonominė Lietuvos dalis, čion pasirinkti sau gyvenimą, ar tai ūkį, ar tai fabriką, ar taį laivininkystę, ar tai amatą ir tt. Mes siūlome Jums visokius palengvinimus apsigyventi ir laukiame Jus sugrįžtant. Būtų pageidaujama, kad pirm sugrįžimo, mums praneštumėte raštu savo užsiėmimo projektą, kad mes Jums visu-kuo galėtumėm patarti. Sveikiname amerikiečius.

Maž. L. Vyr. Gelb. Kom. Pirm. Martynas Jankus.

Nemunas

Rašo J. J. Nienius.

Prieš mane Nemunas — tėvynės upė. Vaizdas nuo laivo apleidžiant Nemuną ir brangius gimtinės krantus. Nemuno krantai apaugę žaliom pūšim, — tos senos, senos, žalios pūsys! Žiūrių į Klaipėdą... Puiki ir brangi tai prieplauka! Kiek jau amžių tu neši į jūrą Nemuno vandenis! Nuo amžių ošia srovė tavo tyro vandenėlio... Ar tu ne pavargsti, Nemunėli?

Ne! Tu visados jaunas, išdidus, galingas; tu visados puikus, stebūklingas ir paslaptingas. Tu viską girdi ir matai, o paslapties neatidengi nėvienam. Tu moki apkėrėti sielą prakilniais jausmais pripildyti, moki paguosti ir nuraminti, moki priglausti ir pažadinti!...

Tu geras, puikus, galingas... Tu — mūsų praeitis, dabartis ir ateitis!... Kodel nuo tavęs taip toli dabar esu aš, tavo sūnus, tavo mylėtojas, o Nemune tu mano!

Mano galva lenkias nevien prieš gamtos puikumą; mačiau aš ir kitas upes; bet nėviena man taip į širdį neprakalbėjo, kaip tu, o brangusis. Tu matei mūsų tautą suvystytą ir jos lopšį. Tu matai ją, kaip augantį kūdikį. Tu matai jos žiedus — skaitlingą, narsią kariumenę. Tu girdi, lenkus, frankus kalbant. Tu matai ir girdi jų prieš mus žygius. Tu matai ir girdi vaitojimą sūnaus, Nėrio — Vilniečių. Tu atkartotinai patvįsti kraujais priešų ir sūnų, girdi kalavijų pervertos širdies klyksmą. Visus tuos balsus surinkai ir jais savo sriovės ošimą pripildei. Klausaus ir klausaus... ir jaučiu tave, kaip tu jautriai oši, kaip tu moki greitaį nešti smiltis. Kokis tu garsingas ir šventas!...

Tavo dugno smiltys geltonos, kaip mūsų mergelių kasos. Tavo sriaunus vanduo gaivina visą tėvynę, taip kaip lietus gaivina rūtų darželį. Tavo išvingiuotos po visą Lietuvą vagos toli mus visus vienija. Ir tavyje, o Nemune, užžavėta lietuvio dvasios kibirkštis, nors tolybėje nuo tavęs, dega mūsų širdyse.

o———o———o

Nemunas prasideda iš didelių Pinsko pelkių balų) Minsko rėdyboje ir bėga į pietus, tas vėl į vakarus; upė "Šara" vadinama, kuri įpuola į Nemuną, yra suvienyta Oginskio kanalu su upe Pripete. Prabėgdamas pirmą Lietuvos miestą, Gardiną, Nemunas yra jau platokus ir sriaunus, bet laivams dar netinkamas, nes pilnas didelių akmenų. Nuo Gardino jau atsisuka į žiemius per kelis šimtus kilometrų ir bėga iki Kauno. Nemunas yra viena iš visos Europos upių taip labai išvingavęs, tarsi užžavėta. Nuo Gardino žemių jau žymiai matyt piliakalnių abiem Nemuno pusėm net iki pačių jūrių.

Ties Gardinu Nemunas suvienytas kanalu su upe Bobra (Bedras) per upę Tatarką; toliaus Augustavo kanalas jį suvienija su upe Čarnakačia ir pricina prie Augustavo girių.

Visas Nemunas iki Gardinui dar iki šių dienų yra iš abiejų pusių apaugęs didelėmis giriomis, — pūšys, beržai, aržuolai, liepos, drebulės ir tt.

Nemunas turi jau daug miestelių nuo Gardino žemyn į jūrą: — Hoža (Ožai), Parvalis, Druskininkai, Liškeva, Merkinė, Nemunaičiai (upė ir gi tuo vardu), toliau Alytus, Pūnia, Nemaniūnai, Birštonas, Prienai, Darsūniškis, Rumšiškis, Panemunė Augštoji. Ties Kaunu įpuola upė Jiesia.

Druskininkai ir Birštonas yra pagarsėję vietos vasarnamiais ir maudyklėmis su mineraliniu druskų vandeniu. Upeliukų įpuola į Nemuną, iš abiejų pusių, devynios galybės. Negaliu praleisti nepažymėjęs, kad ties Rumiškiu ant Nemuno yra akmeninis, kaip ir tiltas, vandeny. Pasakoja apylinkės seneliai štai ką; — kada tai Tvardauskas dvarininkas kankines velnią ir už savo vėlę įsakęs velniui užtvenkti Nemuną. Velnias nešęs akmenis per naktį iki gaidžiai užgiedojo; ir tik reikėjo jau vieno akmens, ir būtų užtvenkęs Nemuną. Staiga gaidys užgiedojo ryte, ir Tvardausko dūšia Velniui neteko, nes neišpildė sutarties. Bet kad yra akmeninė siena, tai nėra nei kalbos; yra gana platį ir niekas jos negalį išnaikintį nei sriovė, nei pavasario ledai, nei medžiai plaukianti Nemunu.

Vanduo puola nuo tvenkinio apie 10 pėdu, ir pačiame vidury negalima nei valčiai išsilaikyti, nors jį būtų varoma gazolino motoru.

Na, štai jau ir dabartinė laikinoji sostapilė Kaunas. Čia Nemuno krantai išsodinti akmenais, vadinamais "Cembrowka." Čia įpuola Nemuno vyriausis sūnus — Nėrys arba Vilija į Nemuna.

Nemunas turi apie 560 pėdų skersai vasaros laiku, o žemiau Nėrio jau turi iki 1200 pėdų skersai.

Pasileisime Nemunu žemyn į jūrą, palikdami Aleksotą; vienoje pusėj Marvenka, o antroje — Slabada, — kurios skiria nuo Kauno Nėrį. Už kelių kilometrų Marvos dvaras. Senovėje buvo lietuviu "Marvos" dievaitės žinyčia; yra ženklai ir šiandien vidury dvaro, ties fontanu, kur buvo Kūrėjų krosnis.

Žemyn Nemunu plaukiant stovi Veršvai (Veršuviai), kur buvo po rusu didelės dragūnų stovyklos, "kazarmenis" vadinamos.

Prabėgus keletą kilometrų prieina Nevėžio įtaka. Matoma ištolo ant tos įtakos Raudondvario palociai grovo Tiškos (Tiškevičiaus). Ten yra didelis sodas; yra net žvėrynas, kur prieš keletą metų arba prieš didjį karą, buvo visokių žvėrių.

Antrame Nemuno šone po kairei, riogso apaugęs tamsia girele kalnas. Priešais to kalno netikėtai galima pamatyti didį stebūklą — tikrą piliakalnį, be jokios įžaidos užsilaikiusį; jis yra prie dvaro žemės, turi augščio 100 pėdų. Takai aplink iki viršui numinta apima visą margą žemės (Apie piliakalnį aprašysiu savo laiku). Nuo to piliakalnio yra ir kaimas vadinamas Pilekaimis (Pypliai). Yra sena-amžis aržuolas, o jo viršūnėje yra lizdas garnio (gandro), kuris riogso šalyje; yra ir daugiau, akį prie savęs traukiančių dalykų. Sesuo man rašė pernai, kad garnys ir dabar parlekiąs ten ir dabojąs per vasarą piliakalnį.

Turiu apsistoti ir štai ką pasakyti apie Nemuno garlaivius.

Pirmas garlaivis pasirodė ant Nemuno laikuose "Aušros" laikraščio; jo vardas buvo "Birūta," vėliau "Perkūnas" 1900 m. ir "Keistutis" dvarininko Strumilos ("Birūta" berods buvo dvarininko Zano). Vėliaus "Kaunas," "Grodnas" ir 1904 metu buvo jau devynios galybės garlaivių. Visi tie garlaiviai plaukioja tarpe Kauno ir Jurbarko.

Toliau plaukiant Kačėrgyne rubežiuose Gaižėnų ir Pyplių kaimų, yra dideli vasarnamiai ir šaltiniai tyro vandens. Taipgi yra labai gražūs pūšynai, eglynai. Yra čia vadinama "Eglekalnių" istoriška vieta, kur kunigaikštis Vytautas padarė prisiegą keršto Kryžeiviams. Nuo kalno Kaunas yra labai gražiai matomas. Nemunas smarkiai atsisuka nuo žiemių į Vakarus ties Kačėrgyne. Toliau yra vieta, kur buvo Kryvė Gintautas pasislėpęs nuo krikščionybės, vadinama "Kernava;" už 2 kilometrų kairiajam Nemuno šone yra Žapiškės miestelis su istoriška liekana XIV amžiaus — bažnyčia gotiško styliaus, dabar apleista per kunigą Kolitą.

Toliau stovi Kulautuva vasarnamiai; išrodo kaip miestelis. Čia Nemunas turi salą tokią didelę, kad tiesiasi tris kilometrus; vasarą apželia karklais, gera gyvuliams žolė; priklauso Altoniškių kaimui, ganosi viso kaimo gyvuliai per visą vasarą ant salos. Nemunas turi mažesnių salukių devynias galybes.

Toliaus plaukiame pro Skirpstaują, delto taip vadinamą, kad čia buvo daugybės skirpstų — skirpstynas; čia yra išvestas kanalas nuo ežero "Saulės," kurį padirbo žmonės su pagalba rusų valdžios prieš 35 m. atgal ir išdžiovino ežerą vieną; bet yra dar kitu du.

Ant Skirpstaujos išbėga upelis vadinamas "Giltinės" upeliu. Pasakos žmonių pasakojamos yra šiokios: žiloje senovėje gyveno dievaitė "Gildėja" (Giltinė), kuri krikščionybei užviešpatavus, verkė ir verkė, iki nepavirto į upelį. Už kilometro yra Šventupis, buvęs gojelis vaidelyčių.

Štai ir Vilkija. Antrame šone dvaras Dalmanskio (Dalmano). Vilkija buvusi vaidelytė laikuose Birutės, anot pasakų žmonių vietinių. Toliau Panemunė žemoji ir Žano dvaras.

Garsi vietovė Lietuvos kryvių, ant kranto Dubisos ties Seredžium. Apie Dubisą neaiškinsiu, nes visi yra ją girdėję. Veliuona, toliau Gelgudiškis su pilimi ir griuvėsiais, kurią pastatę buvo Kryžeiviai. Skirsnemunė, toliaus palei buvusį rusų-prūsų rubežių stovi Jurbarkas; čia yra prieplauka visų virš minėtų garlaivių.

Pereiname į Mažąją Lietuvą. Pirmas miestelis — Sudargas, toliau Smalininkai, Ragainė, Tilžė — centras lietuvių apšvietos per 40 metų kol neturėjome savo spaudos teisių. Rusnis, toliau nuo Rusnies jau Nemuno delta, vadinama "Kurische Hoff," o paskutinis miestas yra Klaipėda (Memel). Šešupė įpuola į Nemuną Prūsuose, netoli arba pas Ragainę.

Baigdamas Nemuno vietoraštį, pridursiu dar tiek: Tūkstančiai lietuvių žvėjų daro pragyvenimą iš žvėjybos, o antri — iš medžių gabenimo į užsienį.

Prieplauka Klaipėdos yra labai gili, nes laivai gali priplaukti su 600 tonų. Nuo Klaipėdos iki Tilžės 400 tonų. Nuo Tilžės iki Jurbarko — 250 tonų, o nuo Jurbarko ikį Kaunui — 150 tonų; nuo Kauno jau negali toliau plaukti, nes tebėra neišvalyti iš Nemuno akmenys. Nuo Klaipėdos iki Kauno visai nėra akmenų Nemuno vagoje; vien tik smėlis geltonas ir žvyras smulkusis.

Nuo Gardino iki Kaunui yra dideli krantai apie Nemuną, su puikiomis pievomis, vadinamoms "lankoms." Nuo Kauno iki Jurbarkui yra kalnai, daiktais iki 500 pėdų augščio. Nemuno krantai turį pusę milijono gyventojų miestuose, miesteliuose ir kaimuose.

Važiuojant Nemunu girios iš abiejų pusių, šlaitai, pūšynai, — mažai matosi dirbamos žemės.

TARKAI

DIDELIS INCIDENTAS. EUREKA: KARVĖ!
(Skaityk ir nickam nesakyk!)

"Ir kuomet Prof. Biržiška lenkų išvytas iš Vilniaus atvyko į Kauną, tuojaus jam buvo pasiūlyta užimti vietą klerikalo Dovidaičio karvės. Bet Dovidaitis pasakė, kad jo karvė esanti augštesnės rūšies už profesorius, todel Prof. Biržiška apleido Kauną ir išvažiavo į kaimus."— Iš laikraščių.

Šiandien visas pasaulis be galo susidomėjo Dovidaičio karve. Lietuvių tauta vis turi kuomi nors atsižymėti. Nesenai pasaulis buvo nustebintas įdomum lietuviškai-lenkišku bulium Washingtone, bet niekas negalėjo tikėtis, kad pas lietuvius yra tokios augštos rūšies karvės, kokią turi ponas Dovidaitis.

Vos tik pagavo telegramų agentūros incidentą del Prof. Biržiškos ir Dovidaičio karvės, tuojaus Kaunas užtvino užklausimais per telegramas apie tokį didelį prajovą. Daugelis įvairių apsukrių pramatorių duoda labai pelningus pasiūlymus. Štai keletas iš jų.

Washingtonas. — "Ponui Dovidaičiui. Skubota!!! Neparduok karvės už jokius pinigus. Atsiųsime pirmos rūšies bulių. Numatoma narsi gentkartė bedieviams badyti rinkimuose į Seimą. — Kalamoriškas Bolševikas."

Brooklynas. — "Sveikinu su karve! Ar dar nepristigote pašaro? Laikykitės! Mes žadam surengti prie Taukų Puodo nau ją vajų naudai Klerikališkos Karvės. — Jūsų, Didžioji Pėtnyčia."

Roma. — (italioniškai): — "Karvabučio kliuk-kliuk-kliuk" (lietuviškai): "Ir mes išgirdome apie stebūklą! Pranešame apie tai savo atstovui Kaune. Dabokit, kad vis sausai ir rakais būtų išmelžta, ir dešimta dalis kvortos vis mums biedniems atpilama. Glėbiai laiminimų — Benas Dykas."

Paris. — "Tetų Sąjunga labai susipliovojo del Lietuvos neman dagumo, kam užslėpta tokis didelis turtas, kaip Monsiauro Dovidieuro karvė. Mon Dieu! Toki tarptautiška suktybė! Įsakome padalinti į tris demarkacines linijas! Nuo viršūnės ragų iki dviejų paskutinių kojų — Francijai, visas paskuigalis — Polonaisei, uodega — Lituanei. — Tamstų, Bumkare."

Varšuva. — "Co tam za diabla za karvus panowie išradot? Mes turim Ostrus Bramus ir visus kitus svientus vietus. Viskas cudovnus mums nalieži. Prendko atiduokit mums! Tokius karvus tik iš šliachetnu krouju gali būt ir jums chlopams neuživot. — Do vidzenia, Pelšudski."

Moskva. — "Kak vy smiejete, gaspada, užlaikyti korovą, kuomet pas mus badas? Ir kaip jums nestidno! A! Pristatykit kuogreičiau į Maskvą! Da žūrėkit, kad nebūtų kontr-revoliucioniška!!! Mes jums mainais atiduosim Kapsuką ir Aleksą. — Be sienų Komisaras."

Utelynė. — "Niu kam jums tas karvas, tokis kūdas Koine laikyt? Aš jums duodu thris milionas kehenskų hublių ir pasiunca hytoj savo Moiške, kad jam atgabentų į Utelynas. Oi kaip loiks mano Soha! — Leiba Kacenelenbogenas!"

Iš visų augščiau paminėtų telegramų, tik pastarasis priim ta domėn, kaipo praktiškiausis, nes siūlo visą Kerenskio iždą Lietuvon įvesdinti. Kauno piliečiai žada sutverti "Dovidaičio Karvės Reikalo Likvidacijos Komitetą", jeigu tik daleis burmistras Vileišis. Bet kadangi jisai yra subedievėjęs, todel tikimasi, kad iš jo pusės nebus didelių kliūčių išrišimui taip svarbaus klausimo, kaip nusikratymui klerikalinės karvės.

Klausimas tik, ar Leibai Kacenelenbogenui nepakiš kojos amerikiečiai? Girdėtis, kad Federacija jau kviečia didelę konvenciją ir žada atpirkti tą karvutę. Manoma ją atgabenti Amerikon ir per prakalbas ją leisti pabliauti į davatkėlių publiką. Mat pastarieji importuoti buliukai labai jau išsibliovė ir jokių gerų pasekmių nebeduoda.

Šlubas Dėdė.

VAGIE, KEPURĖ DEGA!

Balta Marė. — Vieną kartą tūlas juokdarys įlindęs į Streikierio kailį, pranešė visiems šventakupriams per organą — "Tarką", kad Čainių karalius įpuolė į ceberį. Kaip ta naujiena pasiekė Baltą Marę, tuoj tūla žmogysta, kuri visai nepanaši į Čainių karalių, bet daugiau panaši į Afrikos juodukų karalių, pradėjo smuklėse ir ant gatvių kampų rėkti: "Šmeižia mane! Pareikalausiu, kad man išduotų tą korespondentą. Šmeišiu ir aš jį!"

Bet vargšo nemokama rašyti. Turi daug vargo, kol susiranda sau privatį sekretorių, ypatoje tūlo vargomistros, kuris gerai moka graiti iš stiklelių su munšaine. Susėdo abudu prie stalo, pasidėjo bonką naminio rašalo: karalius diktuoja, o sekretorius rašo, vis nepamiršdami pavilgyti liežuvius į tą namini rašalą. Rašė tol kol rašalas išdžiūvo. Šiaip taip užadresavę pasiunčia "Vienybei" (taip buvo nutarta).

Prabėgo savaitė, o "Vienybėje" nepasirodo nei šmeižtas nei "V." išduoda tą streikierį, kurio "Vienybėj" visai nėra. Pagaliaus tas karalius sugalvoja rašyti į "Keleivį." Dabar jau pasigamina rašalo dvi bonkas (mat pats moka gaminti), pasišaukia sekretorių, na ir vėl rašo, kol rašalas išdžiūsta. Parašė tą šmeižtą ant "Vienybės" ir Streikierio, nutarė raudonai užadresuoti, ba mat "Keleivis" yra r-r-revoliucinierius. Dabar abudu vaikščiodami delnas trina iš džiaugsmo, kad dar bą gerai atliko.

Dabar šventakupriai, pamatę kad tam karaliui netinka Čainių karaliaus karūna, pakeitė Afrikos juodukų karaliaus karūna, kuri geriau tinka.

Šventakupris.

UŽDAVINYS NR. 4.

Mano pati nuėjo mėsinyčion pirktų kumpio. Krautuvininkas jai davė geroką kumpį. Kuomet padėjo ant vienos pusės svarstyklių, jisai svėrė 16 svarų. Bet mano pačiai pasirodė, kad per mažas kumpis del tieko svarų, todel ji sako krautuvininkui: "Dėk ant šitos pusės svarstyklių, maž teisingesnė." Padėjus ant kitos pusės, kumpis svėrė 9 svarus. Pasirodė, kad svarstyklės buvo netikrai nubalansuotos. Krautuvininkas krapštė galvą, nežinodamas, kas čia pasidarė ir kaip čia reikia atspėti tikrąjį kumpio svorį. Mano pati ir to tieko nežinojo. Ji užmokėjo tik už 9 svarus. Ar teisingai buvo pirkimas atliktas ir kiek ištikro turėjo kumpis sverti?

Atsakymo laukiama iki Birželio 11 d.

TRUMPA ENCIKLOPEDIJA

Sudūmė Vėjo Vaikas

(Tąsa)

MEILĖ — istorijos pradžia ir logikos galas.

MĖNULIS — vienintėlis piktadaryščių liūdininkas, paliekamas ramybėje valstybės prokororo.

MICKEVIČIAUS SLĖNIS — Mickevičiaus — tai slėnis, bet jaunų porelių — tai bedugnė.

MILICIJA — įstaiga, kur galit atsiimti ištrauktus iš jūs kišenio laikrodėlį, piniginę, žiedą.

MILICIANTAS — valdininkas, kuris jei ką myli, pas tą neatsilanko, o pas ką atsilanko, tai to nebemyli.

MINISTERIJA — įstaiga, kurioj galima drąsiai atlikti visokios rūšies reikalus, jei tik yra pas jus stiprus pamatas.

MUITINĖS VALDININKAS — rūšis valdininkų, kurie, nepaisant į skaitlingus liūdininkus, drąsiai lenda į jūsų kišenių ir valyzą.

NAPOLEONAS — sumanus piktadaris, kuris neturėdamas nei vieno lito kišeny sugebėjo netik persikelti vidurdieny Kaune per Nemuną, bet ir išsprukti laimingai nuo protokolo ir nuo nuskriaustų kėlikų kumščių.

NAPOLEONO ARMIJA — garsi tuom, kad labai patiko Aigipto piramidoms, kurios visą 40 amžių žiūrėjo į ją įsmeigusios akis ir negalėjo atsižiūrėti.

NEITRALĖ ZONA — lenkiškai reiškia — neitralė žmona, kurią galima kasdieną ir kasnaktį lankyti, gauti ten daug įvairaus malonumo, ir vis tik pasilikti nekaltu avinėliu tetų sąjungos akyse.

(Nutrūko)

JUOKIS KAD IR NENORI

Materialistas

Baltrus: — Tu žinai, kad mergina labai panaši į laikrodį?

Jonas: — Kodel tau taip atrodo?

Baltrus: — Na gi taip: ji visuomet nešiojas laikrodėlį ant alkūnės arba net ant kėlio; ji visuomet tau primena, kad nepamirštum, jogei ji labai ištroš kusi ir nori sodės; ji visuomet šviečia kai užgesini žiburį; ji visuomet greičiau sušįla negu pavasaris; ją visuomet gali kas nors nuo tavęs pavogti.

Atsisveikinimas su mokykla

Jaunas studentas, užbaigęs kursą, atsisveikina su savo profesorium ir karštai dėkavoja:

— Sudieu, brangus profesoriau! Kad tamsta žinotum, kaip man malonus buvo šitas kursas. Iš nei vieno kurso aš tiek nepasinaudojau, kaip iš šito. O dar maloniau buvo mokintis po tamstos priežiūra, ponas profesoriau. Sudiev!

Tikron kalbon išvertus studento atsisveikinimą jisai šiaip skamba:

— Sudiev, tau kietai išvirtas ir pasenęs kiaušini! Tavo kursas tai buvo barškinimas su pagaikščiu į tvorą. Jeigu kada aš norėčiau po tavo priežiūra mokintis, tai gal būčiau beprotis! Užversk greičiau kojas!

Pavojingas šakalis

Tūlas džentelmėnas biznierius, kuris turėjo savo raštinėje jauną stenografę, nužvelgė, kad dažnai per jo durių rakto skylutę kas-žin-kas žiūri. Todel jisai įsitaisė ilgą triūbukę, užtaisęs su karčiųjų pipirų sunka, ir tą triūbukę prie rakto skylutės pritaisė. Pagaliaus sykį išgirdęs, kad kas prie durių čiuža, — šmirkš su pipirais į rakto skylutę!!

Parėjęs namo rado savo žmoną su nesveika akia, nes ji sakė, kad kapodama šakalius išsimušė akį.

BALTIC STATES BANK
LIETUVOS FINANSŲ MINISTERIJOS KORESPONDENTAS
Banko Resursai — $1,700,000.00

Parduoda Lietuvos Laisvės Paskolos Bonus ir išmoka nuošimčius už Kuponus.

Priima depozitus ir moka 4%, priskaitomus prie sumos kas mėnuo. Depozitus galima prisiųsti ir per paštą.

Siunčia pinigus į Lietuvą ir visas pasaulio šalis, su pilna garancija, greitai, teisingai ir pigiai.

Parduoda laivakortes kelionei į Europą ir iš Europos ant visų linijų.

Turi savo korespondentus — Bankus: Kaune, Rygoje, Vilniuje, Berline ir kituose Europos miestuose.

Baltic States Banke savo depozitus laiko New Yorko Valstija, New Yorko miestas, Lietuvos Finansų Ministerija, Lietuvos Bankas, Lietuvos Kredito Bankas, Prekybos ir Pramonės Bankas, Susivienijimas Lietuvių Amerikoje ir kitos įstaigos.

Kad ir trupučiuką iš kelio, bet apsimoka kreiptis
VISAIS BANKINIAIS REIKALAIS Į
BALTIC STATES BANK
294 Eighth Av. kamp. W. 25th St. New York, N. Y.
TELEFONAS: WATKINS 2142
Bankas atdaras kas dien nuo 9 ryte iki 5 po piet.
Subatomis — iki 7 val. vakare.

PIRMAS LIETUVYS
Chiropraktikas-Gydytojas
J. Vaitulionis, D.C.
331 Grand Street
Brooklyn, N. Y.
Valandos nuo 4 iki 8 val. vak.
Nedėlioms ir šventadieniais:
Nuo 10 v. ryto iki 1 v. po piet.

LIETUVIS ADVOKATAS
Užsiima varymu bylų visuose Teismuose
Skolina pinigus ant mortgedžių ir priima pinigus del išskolinimo ant mortgedžių nešančių šeštą nuošimtį. Norinti pirkti namus, gauti paskolą ar inverstinti savo pinigus ant mortgedžių ant nuosavybės (real estate) miestuose, lai kreipiasi pas
JONAS S. LOPATTO
Attorney and Counsellor-at-Law
308-9-10 Coal Exchange Building
(Cor. River and W. Market St.)
Wilkes Barre, Pa.
Bel. Tel.: 1864. Res.: 3532-J

DIDŽIAUSI IMPORTERIAI
ant geriausio Malt ir Apynių
1 Tuzinas Malt ir Apynių $8.00
Prisiunčiam ekspresu C. O. D.
Del didesnių orderių kreipkitės laišku
Garantuota per
GAGEL
STANDARD MALT CO.
355 Milford Street
Brooklyn, N. Y.
Tel. Cypress 4491

KELIAUKIME KARTU !!!

Kas žadate keliaut į Lietuvą šia vasarą, keliaukite kartu! Gale gegužės, arba pradžioje birželio mėnesio, aš keliausiu aplankyt Lietuvos pirmą kartą į 32 metu. Su manim keliaus diktokas burelis musų vientaučių. Keliausime geriausiu laivu ir trumpiausiu keliu. **Kuo daugiau tai linksmiau.**

Ko didesnis burelis tuo linksmesnė bus musų kelionė. Taigi jeigu rengiesi, parašyk mumis tuojaus laišką, mes prisiųsime blankas dėl pasporto ir visas informacijas kaslink kelionės. Parupinsiu pasportą, parupinsiu afidavitą sugrįšt atgal į Ameriką. Kas norite leist savo žmoną su vaikais, dabar turite geriausią progą, nes visą kelionę aš pats prižiurėsiu pasažierus ir jų bagažus, taip, kad kelione bus smagi ir visu kuom aprupinta. Nelauk, rašyk tuojaus, laikas susirengt į kelionę. Nežiurint kur gyveni, rašyk mumis laišką, mes kuogražiausiai jus išrengsime iš namų ir kartų keliausime Lietuvos aplankyt.

Kas nori parsivešt gimines savo iš Lietuvos, visus kviečiam kreiptis pas mus, gausit visas informacijas. Mes turėdami savo atstovą Kaune, kuris geriausiai patarnauja iškeliaujantiems iš Lietuvos. Pinigus siunčiame į Lietuvą LITAIS ir DOLERIAIS saugiausiu ir geriausiu budu. Kviečiame kreiptis pas mus.

M. Paltanavičia,
15 Millbury Street, Worcester, Mass.

JUOZAS GINKUS
Fotografas
499 GRAND STREET, Kampas Union Ave., BROOKLYN, N. Y. Tel. 1042 Stagg

Fotografuoju Veselijas, Pagrabus, Grupas, Šeimynas ir pavienius. Darbas atsakantis, kainos prieinamos. Kurie mylit turėt gražius savo paveikslus, tad kreipkitės pas JUOZĄ GINKŲ, kuris padirba puikius paveikslus, kaip mažus, taip ir didelius visokiom spalvom. Reikale kreipkitės pas Juozą Ginkų

Telphone 2372 Greenpoint.

KO TIK REIKIA Į NAMUS GALI GAUTI PAS

Macys Bros. Furniture Co

Mes parduodame naujausios mados fornišius, kas tik kokio skonio nori. Prekės mažesnės už tuos pačius daigtus, negu kitur.

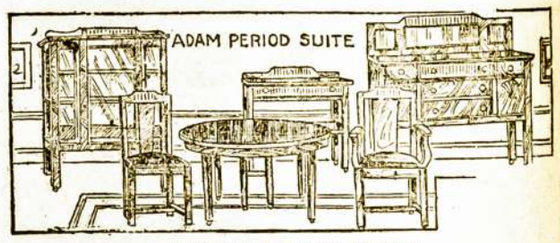

ISMOKESČIAI LABAI LENGVI
Tiktai $1.00 arba $2.00 į savaitę.

Patarnavimas geriausias kiek galima. Pristatomi daigtai tie patys kad ir toli — už dyką ir saugiai. Jeigu jums tuom tarpu nieko nereikia, tai pasiųsk savo prieteliui, jeigu jam gero velini.

MACYS BROS. FURNITURE CO.
198-200 Grand Str. Brooklyn, N. Y.
Šale Comedy Teatro. Tarpe Bedford ir Driggs. Ave.

DEL PAVASARIO!

Puikiausi, Vėliausios Mados, Visokios Rūšies, Drūtai Padaryti Pavasariniai Čeverykai Vyrams, Moterims, Vaikams ir Mergaitėms Jau Randasi Mūsų Krautuvėse. Pilnai garantuojame Drūtumą Padaryme. Parduodam Pigiau, Negu Kitur. Reikalui esant Prašome Visuomet Atsilankyti pas mus.

Progress Shoe Co.
LIETUVIŲ ČEVERYKŲ KRAUTUVĖS
197 GRAND STREET, BROOKLYN, N. Y.
"Vienybės" Name
20 CLERMONT AVENUE, MASPETH, L. I., N. Y.
175 FERRY STREET, NEWARK, N. J.

Tel. 2320 Greenpoint —::::— Telephone 7867 Main

GRABORIUS
JUOZAS GARŠVA

Mano firma gerai atlieka sekančius darbus: išbalsamuoja ir laidoja mirusius ant visokių kapinių. Pagrabus paruošia nuo paprasčiausių iki prakilniausių. Parsamdo karietas laidotuvėms, veselijoms, krikštynoms ir kitiems pasivažinėjimams.

Viršui minėtais reikalais kreipkitės pas mane, o būsit užganėdinti.

231 Bedford Ave. OFISAI: *264 Front Street*
BROOKLYN, NEW YORK

Vienybės Kampelis

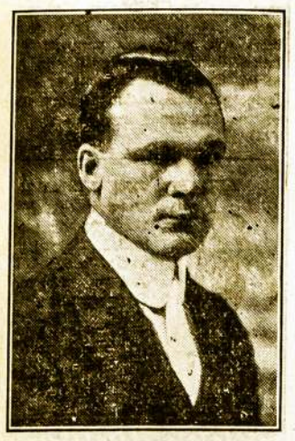

A. B. STANKEVIČIUS
"Vienybės" Įgaliotinis.

Redakcijos atsakimai

Z.M.L.D.:- Straipsnelis apie "kunigėlių kasmet kėlimą į dangų Dievo kūno ir niekuomet neįkėlimo", nors vietomis humoris tiškas, bet apskritai nerimtas. Be to sunku buvo net įskaityti. Todel nedėsime.— Meldžiam žinučių iš Chicagos lietuvių gyvenimo.

A. Adomaičiui, Binghamton: Tamstos $50.00 gavime ir, kaip nurodote, persiuntėm Mažosios Lietuvos Gelbėjimo Vyriausiam Komitetui per jo pirmininką, Martyną Jankų.

Adresas p. Jankaus yra šitokis: Martynas Jankus, per "Prūsų Lietuvių Balsą", Turgaus gatvė, 48-49, Memel.

V.Višniui:- Gavome. Ačiu. Su naudosime.

Farmeriui:- Tamsta šitame dalyke galėtumėt patys geriau nusimanyti. Bet jeigu esate šviežias ant farmos, ar norite mus išbandyti, ar daug apie vištas nusimanome, tai prisipažįstame, kad mes netoli tame klausime žinom. Berods vienas prak tiškas farmeris mus informavo, kad jeigu paleisti gaidį tarp vištų, tai tik po dviejų savaičių kiaušiniai esą užvaisyti. Ar jis iš mūsų pasijuokė?

Žingeidžiam:- Per 1922 metus iš Amerikos iškeliavo 70,126 čia gimusių amerikiečių ir 9,072 čionai naturalizuotų piliečių. Šitas skaičius apima išvažiavusius į visus kraštus.

IŠ MANO DARBUOTES PENNSYLVANIJOJE

Gegužės 31 d. apleisiu New Philadelphia ir trauksiu linkui Minersville, Pa.

Shenadoare turėjau prakalbas. Nors nedaug žmonių buvo, mat šilti orai,- bet pasisekė gerai. Čionai sutvėrėm komitetą, kad suvienyti visas draugijas prie veikimo tautos reikalams. Manoma, bus geros pasekmės.

Šioje apylinkėpe sunku pakelivingam žmogui, nes nėra nei restorantų nei skalbyklių. Jeigu reigia kur pervažiuoti, tai karas bėga kartą į valandą.

Greitai prisiųsiu glėbį gerų žinių ir aprašymus mano kelionės ir apie lietuvių gyvenimą Shenandoare.

A.B.Stankevičius
Vienybės Įgaliotinis

Nauji "Vienybės" skaitytojai

Shenandoah, Pa. : J. Balčius, V.Žitkus, D.Jurkonis, A.Adomaitis.

New Philadelphia, Pa.: P.Raudonaitis.

Silver Creek, Pa.: K.Levickas J.Bagdonas, A.Jakaitis, W.Feeley, V.Barkauskas, M.Jasevičius J.Kliimaitis. Šite visi užsirašė sau. J.Žutautas užrašė Povilui Žutautui, Vilkaičų kaiman, Lietuvon.

KUR PIRKTI IR UŽSIRASYTI "VIENYBĘ?"

AMSTERDAM, N. Y.
F. Karpaitis,
127 E. Main Str.,
J. Mikėnas,
235 E. Main Str.

ANSONIA, CONN.
K. Makarevičius,
95 Liberty Str.

BALTIMORE, MD.
G. T. Zabrauskas,
L. T. Knygynas,
853 Hollins Str.

BOSTON, MASS.
"Sandara,"
327 — E Str.

CLEVELAND, OHIO.
"Dirva,"
7907 Superior Ave.
S. K. Alyta,
6400 Superior Ave.
P. A. Šukys,
2345 St. Clair Ave.

ELIZABETH, N. J.
"Vienybės" Skyrius,
228 First Str.
L. Lipack,
140 First Str.

PHILADELPHIA, PA.
Atlantic Trading Co.
796 So. 2nd Street.
M. A. Ignotas,
1028 So. 2nd Street.
B. Litt,
3179 Richmond Street.

SCRANTON, PA.
"Vienybės" Skyrius,
1812 No. Main Avenue.

SHENANDOAH, PA.
T. P. Križanauskas,
137 So. Main Street.

UNION CITY, CONN.
F. A. Baukus,
55 Spring Street.

WATERBURY, CONN.
M. Alyta,
23 Congress Avenue.
K. Kažemėkas,
797 Bank Street.

WORCESTER, PA.
M. Paltanavičius,
15 Millbury Street.

HARRISON, N. J.
B. Grudzinskas,
300 John Str.

LAWRENCE, MASS.
Lithuanian Sales Corp.
70 Lawrence Street.
Urbša ir Sekys,
101 Oak Street.

NEWARK, N. J.
P. Lukšis,
190 Van Buren Street.

NEW BRITAIN, CONN.
V. Gilevičius,
216 Elm Street.

NEW HAVEN, CONN.
K. Makarevičius,
255 Wallace Street.

Taupyk Leibelius Brangių Kuponų

Pradėk Dabar Pirkti

MAGNOLIA
ir
STAR PIENĄ

Rašyk bile vienu iš adresų esančių ant kitos leibolių pusės del paveiksluoto davonų katalogo.

„Apsimoka Taupyti Leibelius"

EKSTRA! NAMŲ PARDAVIMAS

Labai pigiai, su mažu įnešimu ir dideliu pasirinkimu nuo vienos iki 8 ir daugiaus šeimynų namai; taipgi su štorais. Pirkti galit kur tik norite, mieste ir priemiesčiuose. Kas pas mane pirks, tas sutaupys daug pinigų. Meldžiu kreiptis

JOSEPH VASTUNAS
Real Estate Co.
154 Grand Str., Room 21, Brooklyn, N. Y.

Scrantono Žinios

"VIENYBĖS" SKYRIUS: 1812 N. MAIN AVENUE

Vedėjai: W. A. Meškiūnas ir D. Klinga

KOVA SAUSŲ SU ŠLAPIAIS HARRISBURGE

Kongresmanas Ludlow, Pennsylvanijos Valstijos Atstovų Rūmo, įnešė bilių reikalaujantį duoti laisnius bravorams išdirbinėti taip vadinamą "near beer" skystimą. Balsavimas bus Berželio 5 dieną Jei tas bilius pereitų, tai visi Pennsylvanijos bravorai galėtų dirbti ir parduoti tikrą alų, kuris turi senovišką alaus "kiką." Tuom bilium sausieji labai susirūpinę ir žada kovoti kaip tikri karžygiai, kad jį sumušti.

MYMA PASMERKTAS MIRT ANT KRĖSLO

John F. Myma, kurį teismas rado kaltu užmušime žydo auksoriaus Glou jo krautuvėlėje ant Penn Avenue pereitą vasarą, turės užmokėti gyvasčia už piktadarystę, kurią jis papildė. Myma dienos laiku įėjo į minėto Glou krautuvėlę, užmušė vienu sunkiu smūgiu į galvą seną Glou, kuomet tas pasilenkė paimti iš show-case tūlą laikrodėlį, kurio Myma prašė parodyti, ir pasigriebęs kiek galėjo auksinių ir auksuotų daiktų pa spruko; vienok po valandos tapo pagautas ir areštuotas. Geg. 21 teisėjas Maxey paskaitė Mymai mirties nuosprendį už papildytą piktadarystę, kuris skamba sekančiai:

"Dabar, geg. 21, 1923, įstatų nuosprendis yra, kad tu, John F. Myma, būtum paimtas per Lackawanna apskrities šerifą į apskrities kalėjimą, iš kurio tu atėjai, ir iš ten atatinkamu laiku į Western kalėjimą, Center apskrities, Pa., ir kad ten tu nukentėtum mirčia bėgyje savaitės, kurią paskirs Valstijos gubernatorius, budinke tam tikslui pabudavotam ir esančiam ant Valstijos žemės; tą bausmę tau turi suteikti arba kalėjimo prižiūrėtojas arba jo deputatas, ar bile asmuo pri žiūrėtojo paskirtas, leidžiant per tavo kūną pereiti elektros srovei gana stipriai, kad padarytų mirtį; leidimas tos srovės turi būti tęsiamas iki tu tapsi negyvas."

KEYSER SLĖNYJ APGAVIKAS

Keyser Slėnio gyventojai, tarpe kurių yra nemaža lietuvių, pasiskundė policijai, kad juos apgavęs koks tai nežinomas žmogus. Tas nežinomasis pasisakė esąs agentu kokio tai katalikiško laikraščio ir parodęs visą eilę paliūdijimų nuo įvairių katalikų kunigų ir vyskupų ir tokiu būdu jis lengvai įgavo nuo žmonių pasitikėjimą ir prisirinko rankpinigių ant to menamo laikraščio. Vietos kunigai neprisipažįsta, kad jie turi kokius ryšius su tuo laikraščiu.

"KUNIGAS" APVOGĖ VYSKUPĄ HOBAN

Tūlas Wm. W. Hall, kuris buvo pasivertęs į kunigą ir vadinosi Rev. Felix Moran, apvogė vyskupo namus Bal. 27, bet tapo areštuotas Wilkes Barrėje ir pargabentas į Scrantoną, kuomet jis bandė išmainyti vieną vyskupo Hobano čekį, kurį jis pavogė besiviešėdamas pas jį, kaipo Rev. Moran. — Pasirodo, kad apgavikai moka netik biednus Keyser Slėnio žmones apšmaukti, bet net ir patį vyskupą apšmaukė.

$100 AR 30 DIENŲ UŽ GINKLO NEŠIOJIMĄ

Anthony Mastania, veikiausia italas, tapo areštuotas ant N. Main avenue už tai, kad nešiojosi revolverį. Policijos teismas nubaudė jį $100 užsimokėti arba 30 dienų kalėjimo atsėdėti. Mat ginklo nešiotis be leidimo nevalia, o leidimą gauti reikia parodyti priežastį, kodel jis reikalingas.

MIRĖ PETRAS KRIŽANAUSKAS

Ketverge tapo palaidotas ant Throop kapinių Petras Križanauskas, nuo Lloyd gatvės su augšta requiem mišia, kurią atlaikė kunigas Kuras, Šv. Juozapo bažnyčioj.

Ketvergo vakare, May 24, Lincoln salėj, įvyko Šv. Juozapo parapijos koncertas, kurį išpildė vietinis parapijos koras po vadovyste vargonininko Varaičio. Apart vietinių solistų buvo ir Marė Galinienė iš Pittston, kuri padarė gerą įspūdį ant publikos. Vietos solistai buvo sekanti: choro vedėjas — Varaitis, Wm. Bennett, J. Zokas, A. Belčius, M. Vinskevich, M. Briniūtė, M. Zurevich ir H. Kamarauskaitė.

Koncertas abelnai nusisekė, už ką reikia duoti kreditą vargonininkui Varaičiui.

Iš plačios Lietuvos
Laukia gražios dovanos:
Broliai, gentys ir draugai —
Laukia "Vienybės" senai.
Užrašyk ant 1923 metų.

SEVEROS GYDUOLĖS UŽLAIKO ŠEIMYNOS SVEIKATA.

Nuo nežtančių išberimų vartojant

SEVERA'S ESKO

Antiseptiškas Mostis

Vartojamas nuo nežų, išberimai ir kitokių odinės ligos.

KAINA 50c

Klauskite pas aptiekorius.

W. F. SEVERA CO.
CEDAR RAPIDS, IOWA

HOLLAND AMERICA LINE

Geriausias tiesioginis susinešimas su Lietuva. Laivas veža keleivius iš Rotterdamo tiesiai į Piliavą. Visi laivai išplaukia iš New Yorko

VEENDAM ..... Birželio 9 d.
ROTTERDAM ..... BERŽ. 16
VOLENDAM ..... Birž. 23
RYNDAM ..... Birž. 30

Mūsų laivai turi puikius įrengimus Trečios klesos keleiviams
Užsisakyti galite pas vietinius agentus arba pas:

HOLLAND AMERICA LINE
24 State Street New York

UŽSIRAŠYKIT "GYDYTOJĄ"

Gerbiamieji: —

"Aš jums mylimieji, viską pasakysiu, nieko neslėpdamas, iš savo žinojimo, jei jūs tik klausysite manęs ir suprasite. Mano žinojime nėra jokios paslapties, nes mano žinojimas yra grynas mokslas, kuris kaipo tokis paslapčių nepridengia."

Šitą mintį pareiškė lietuviai gydytojai savo žmonėms gegužio mėnesį 1921 metais, išleisdami liaudžiai sveikatos laikraštį "Gydytoją". Tai buvo laiku pareikšta mintis, laiku pradėtas darbas. Mat jau senai išsibaigė dienos, kada visuomenė buvo laikoma tamsybėj kaslink svarbių svarbiausių žinių apie žmogaus kūną, jo ligas ir sveikatą.

Nori sužinoti, nori prasilavinti, nori išmokti sveikai gyventi, tai užsirašyk "Gydytoją" — tik $1.00 metams.

"GYDYTOJAS"
3310 So. Halsted St.,
CHICAGO, ILL.

Tel. 595 Greenpoint.

Daktaras
J. S. MISEVIČIUS
270 Berry St., B'klyn, N.Y.

Office Hours:
8-10 a.m. 12-2 p.m. 6-8 p.m

PETRAS MACYS

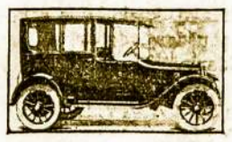

Parsamdau automobilius del Vesilijų, Krikštynų ir nuvežu prie laivų prieplaukų
TEL. STAGG 1750
Graham Av. and Grand Str.
Brooklyn, N. Y.

$15.00 ir augštyn

Balto, Žalio ir Raudono 14kt. aukso moteriškų laikrodėlių
Galima gauti mūsų krautuvė
RASHKINIS
ir
VOKETAITIS
141 Grand Street
Brooklyn, N. Y.

Tikra Lietuviška Duona
kurią kepa
„Garsas" Keptuvė
(Seniausia įstaiga)

Kepa duoną iš ruginių miltų. Taipgi kepame keiksus, vestuvėms ir kitiems pokiliams. Visuomet kreipkitės su užsakymais prie „Garsas" keptuvė. Siunčiame duoną ir į kitus miestus.

W. MASIULEVICH
A. SHRUPSKIS
(Savininkai)
209 Bedford Ave.,
Brooklyn, N. Y. Tel. G'p't. 2876

CUNARD
LIETUVON PER 10 DIENŲ
Vienintėlis vandeniu kelias Lietuvon per Southamptoną ant Milžinų laivų
AQUITANIA MAURETANIA BERENGARIA
Apleidžia New York kas Utarninką
Greitas persėdis Southamptone
Lietuviai ypatiškai lydėti
Į Piliavą 2-ra kl. $150.00. 3-čia klesa $106.50) Karės taksai atskirai
KELIAUNINKAI IŠ LIETUVOS sėda ant laivo Piliavoj važiuojant į Southamptoną ir ten persėda ant Milžinų laivų. Savaitinė tarnystė.
Greičiausi laivai pasaulyje
Informacijas kaslink kainų ir reikalingų dokumentų del iškalno apmokamų kelauninkų galite gaut nuo bile agento. Pareikalaukite. Yra vienas jūsų miesto ar apielinkėj.
Cunard Line
25 Broadway,
New York.

STASYS PAUŽA

UŽLAIKAU VYRIŠKŲ APREDALŲ KRAUTUVĘ
Kaip tai:
Skrybėlių, Viršutinių ir apatinių marškinių, Kalnierių, kaklaraikščių, pančekų ir visokių reikalingų vyrams apsirengimui daiktų

Reikale prašau atsilankyti

131 GRAND STR.
Brooklyn, N. Y.

ROYAL MAIL

NEW YORK, SOUTHAMPTON IR HAMBURG
Naujuose laivuose
OHIO, ORCA, ORDUNA, ORBITA

Į Europą: 3-čia klesa	kaina	Iš Europos 3-čia klesa
$103.50	Hamburg	$102.50
$106.50	Pillau	$105.50
$107.00	Memel	$106.00
$105.15	Kaunas	$106.00

ROYAL MAIL STEAM PACKET COMPANY
Sanderson and Son., Inc. Agents
26 Broadway, New York
arba pas vietinius agentus

MOTERU SKYRIUS

PAVYZDINGA LIETUVAITĖ

(Užbaiga iš "V." No. 44)

Ona Pūkiūtė lankė Duggan mokyklą, dirbdama vakarais ir po mokyklos valandų. Ji pradėjo sau užsidirbti duoną ir pinigų dar kaip tik buvo 8 metų amžiaus, pridabodama kūdikius, o kuomet ji jau paaugo, ji dirbo visokius smulkius darbus. Ji yra stipro atletiško sudėjimo, ir turėdama jau 14 ar 15 metų galėjo dirbti visokius namų darbus. Nuo to laiko ji šitais darbais yra nuolatos užsiėmusi, išskyrus vasaras, kuomet ji išvažiuoja į rezortus ir dirba hoteliuose, su tikslu, kaip ji sako, kad apsipažinus su kelionės gyvenimu ir pamatyti naujų vietų.

Kuomet Ona Pūkiūtė apleido Duggan mokyklą, ji dirbo tūlą laiką, ir kuomet jau ganėtinai pinigų susitaupė, įstojo į biznio kollegiją, nujausdama, kad prekybos kursas bus jai tuo laiku naudingiausis. Tačiaus šis kursas pasirodė esąs per brangus; jau aiškiai matėsi, kad ji turi jį pamesti ir vėl dalį savo laiko turi pašvęsti darbui, kad prigelbėjus šeimynai. Todel ji paprašė Joseph Kennedy, Wilby mokyklos principalą, kad priimtų mokyklon bent į specialį kursą trumparaščio ir mašinraščio. Šitas jos prašymas buvo patenkintas ir ji užbaigė metus, kaip buvo suplanavusi. Sekančiu terminu, vienok, ji pasiėmė pilną kursą, ir dasivarė mokslą tuose dalykuose, kuriuos buvo praleidusi pirmuoju metu mokinimosi tiktai priešokčiais.

"Pirmiaus aš būdavo dirbu krautuvėse," ji pasakojo, "ir tuomet aš jau bandžiau kuo kitu užsiimti, bet pagaliaus nusprendžiau, kad namų ruoša man teikia kuodaugiausiai progų dirbt ir mokintis. Per tūlą laiką mes namų neturėjome, todel toksai namų darbas ("ant pleiso") teikdavo man namus ir maistą. Kaip kuriose vietose aš dirbdavau iki 9 val. vakare; kitose — iki 8 valandos. Aš buvau taip suplanavusi, kad galėčiau atlikti darbo protarpiais ir savo mokyklos uždavinius. Man rodos, kad aš pusėtinai gerai tuomet yriausi. Aš manau, kad sunkus darbas aplink namus padeda išlavinti paprotį savo mintis sutuopti, o kuomet žmogus išmoksti mintis sutuopti, tai pusė mokslo darbo jau padaryta."

Savo dabartinėje vietoj Onutė yra tiktai tarnaitė namuose, kur ji valo, verda, skalbia ir prosina. Ji savo darbą užbaigia 8 val. vakare ir tuomet ji pradeda savo mokyklos studijas. Nėra reikalo priminti, kad ji yra karšta dienos šviesos taupymo agitatorka, — tai yra keliasi labai anksti!

Laikraščio reporteris ją užklausė: "Ar nėra tas abelnas namų darbas, drauge skalbimas ir prosinimas, truputį per sunkus tokiai 18 metų mergaitei, kaip tamsta?"

"Na, tiesa, kad aš turiu darbo užtektinai," ji atsakė, "bet aš jaučiu, kad ta moteriškė, kuri mane pasamdė, aukoja man tarnybą rytmečiais, todel jau man prisieina tą atidirbti kiek aš išsigaliu kitais laikais."

"Aš manau, kad per keletą metų mano sunkus darbas užsibaigs, ir tuomet aš galėsiu mokytojaudama ganėtinai užsidirbti, kad pagelbėjus mano motinai, ir tuo patim laiku sutaupyti pinigų ėmimui vasarinių kursų. Aš žinau, kad tūlos merginos nenorėtų užsiimti namų ruošos darbu net ir del savo apšvietimo. Tūlos merginos šioje mokykloje sako, kad tuo užsiimti yra baisus daiktas, bet aš kitaip galvoju. Viskas ko aš noriu, tai darbo, kad daugiau užsidirbus pinigų per šitą, ir del šito nėra ko gėdytis."

P-lė Pūkiūtė sako, kad ji nėra į jokius kitus papratimus įsimylėjusi, kaip tik į mokslą, kadangi ji ištikrųjų neturinti ir laiko į nieką daugiau įsimylėti. Francų kalba yra jai taipgi labai mėgiama, delto ji jau išmoko kalbėti netik šia kalba, bet ir savo prigimtoje lietuvių kalboje moka kalbėti, skaityti ir rašyti. Jos mokslo pažymiai francų kalboje, kurioje ji laimėjo dovaną, siekė iki 94 laipsnių. Minėta "l'Alliance Francaise", kuri jai suteikė tą dovaną, yra tautinė organizacija, susidedanti didžiumoje iš francų studentų. Jo nariai ją paugzdina kalbėti ir studijuoti francų kalboje. P-nė Henry L. Wade iš šio miesto (Waterbury, Conn. yra prezidentė šio francų aliansо vietinės kuopos.

Nuo Redakcijos. — Mes p-lės Pūkiūtės asmeniškai nepažįstame, bet mums labai malonu buvo pirmą sykį išgirsti apie taip pavyzdingą mūsų vientautę, kuri atsistoja pirmon eilėn tarpe Amerikos lietuvaičių. Linkėjam jai atsiekti šviesios ateities, prie kurios ji tikru darbo ir ištvermės keliu eina. Taipgi būtų geistina, kad ji nepamirštų, jogei ji yra lietuvaitė ir kuomet jau prasisieks, pasistengtų visuomet darbuotis žodžiu ir raštu labui savo vientaučių sesučių, kurios dar nėra tos skaisčios minties pasiekę.

Nusiginklavimas

Washingtonan susivažiavę diplomatai kalbasi apie nusiginklavimą ir karių panaikinimą. Ar galima tas padaryti? Skaitykite apie tai knygutėje —

KARĖ
Kaina 10 centų
Su prisiuntimu
Vienybe
193 Grand Street
Brooklyn, N. Y.

Tel. Stagg 8470
MAURICE GOLDSCHMID CATERER
KNAPP MANSION
550-554 Bedford Ave. Near Ross St. Brooklyn NY
For Wedding Parties, Banquets and all Social Functions
Dishes and Silverware Loaned
Elegant and Large Lodge Rooms to Let
Outside Catering a Specialty

Geresnės Įstaigos nėra Brooklyne ir negali buti.

Tel. Stagg 2812 Uždėta 1895 m.

FRANK WHITE
Stogininkas

Uždedu geriausius stogus ant namų: blekes, smaluoto poperiaus, baltų akmenukų. Taipgi pataisau senus ir uždedu kornisus įvedu vandenbėgius, rynas ir triūbas

Stogai garantuojami dešimčiai metų

231 Leonard Street, netoli Grand Street
Brooklyn, N. Y.

Brooklyno ir Apylinkės Žinios

„Vienybės" Adresas: 193-197 Grand Street, Brooklyn, N. Y. Telefonas: 8427 Greenpoint

"VIENYBĖS" DIREKTORIŲ SUSIRINKIMAS.

Šiuomi kviečiami visi "Vienybės" Bendrovės Direktoriai į reguliarį susirinkimą būsiantį šį antradienį Berželio 5 d. 8 val. vakare. Dienotvarkėje yra keletas svarbių reikalų, kurie būtinai reikia apkalbėti. Todel meldžiamieji nepavėluokite. Valdyba.

LIETUVAIČIŲ DOMEI.

Ateinantį penktadienį vakarą Berželio 8 d., "Vienybės" Name bus Lietuvaičių Globos Komiteto visuotinas susirinkimas. Todel visos narės kviečiamos atsilankyti ir naujų narių pasikviesti. Bus apkalbėta keletas svarbių reikalų, tų tarpe apie ateinantį mūsų vasarinį išvažiavimą. Komitetas.

BIZNIŲ PERMAINOS.

Lietuvių valgykla esanti 739 Grand St., Brooklyne, perėjo į naujas rankas, būtent Kazimiero Kraujalio ir Zigmo Zupkaus. Pirmesnis dalininkas šito biznio, Augustas Krikščiūnas, pasitraukia.

Kafe ir užeiga, esanti 151 N. 6to St., Brooklyne, pereina iš rankų Miko Truncos į Juozą Truncą.

ATSIDARO NAUJA PIRTIS IR MAUDYKLĖ.

Ant kampo Metropolitan ir Bedford Aves. šį pirmadienį, Berželio 4 d. su iškilmėmis tapo atidaroma nauja pirtis ir maudyklė, miesto lėšomis pastatyta. Miesto prezidentas Riegelmann su daugeliu kitų valdininkų, prie atidarymo, bus svarbiausi kalbėtojai, taipgi kitokis atidarymo programas. Prie maudyklės yra įtaisyta prūdas, kuriame prie atidarymo pakviesta demonstruoti plaukimo lekcijas, dalyvaujant žymiams Europos ir Amerikos plaukimo šampionams. Kad pamasinti daugiau publikos, net bus parėdyta keletas merginų jūrių "sirenomis", kurios taipgi šokinės į prūdą.

Ši nauja pirtis turės vietos del 4,000 lankytojų praustis.

ARESTAVO KARŠTO KRAUJO DĖDĘ.

Tūlas italas, Charles Intogna, 31 metų, nuo 570 Onderdonk Ave. tapo areštuotas už apsivedimą su savo 13-kos metų giminaite, Rosa Liotta, nuo 1862 Ralph Ave. ir pristatytas į Jamaica policijo steismą. Dėdė ir giminaitė buvo rasta gyvenant drauge kaip vyras su moterimi ir jie parodė vedimo sertifikatą, įrodymui, kad jie ištikro yra vedę. Policija gi įrodo, kad jiems imant vedimo laisnį, Rosa padavė savo amžių 22 metų (ir ištikro ji taip išsiplėtojusi, kad greičiau atrodo į 22, negu 13 metų).

— Bet juk viskas gerai, tėte; mes esame apsivedę, — tikrino Rosa savo tėvą.

Tačiaus tėvui neatrodė viskas gerai, todel jisai nuėjo policijon ir atsižinojo, kad vestis dėdei su giminaite yra uždrausta.

Teismas paleido karšto kraujo dėdę italą po $2,500 užstato iki teismui.

SALIUNAI VĖL GRĮŽTA Į BIZNĮ.

Visi saliuninkai be galo prasidžiugo, kuomet gubernatorius Smith pasirašė bilių, atšaukian tį gėrimų drausmės Mullan-Gage aktą. Nuo šio laiko New Yorko valstijos policija ir detektyvai nebepadės prohibicijos agentams gaudyti degtines, vyno ir tikrojo alaus pardavinėtojus. Tas darbas palieka ma tik federalės valdžios agentams. Delei šito tūkstančiai saliūninkų, kurie buvo savo įstaigas uždarę, dabar vėl sukruto atidarinėti.

GAZO ĮSTATYMAS PO $1.00.

Albany legislatūra perleido ir gubernatorius Smith pasirašė senatoriaus Walker bilių, kuriuomi gazo kompanijoms New Yorko mieste uždrausta imti daugiau kaip $1.00 už 1000 kub. pėdų gazo. Ikšiolei imdavo po $1.25 ir daugiau.

Kompanijos žada prieš įstatymą spirtis ir eiti į teismą, kad išbandžius ar šitas įstatymas yra "konstitucinis".

PRASĖ NAMŲ, GAVO KALĖJIMO.

Viencje New Yorko gatvių senas žmogelis priėjo prie policmano ir būtinai prašė, kad jį areštuotų, nes jis esąs alkanas ir neturįs jokių namų. Policmanas jo prašymą išpildė ir nusivedė į policijos teismą ant Oak St. Magistratas Ryttenberg išklausė senuko istoriją, kuri yra sekanti: Jis esąs John Eaton, turįs 69 metus amžiaus; kadaisia gyvenęs daug metų Kalifornijoje, bet didžiajame San Francisco gaisre pražuvusi jo patį ir vaikai. Dabar esąs vienas kaip pirštas pasauly, neturįs darbo nei namų ir gyvenąs valkatos gyvenimu. Iš jo papasakojimų, pasirodė, kad jisai gana apšviestas žmogus.

Teisėjas priteisė senuką 3ms mėnesiams kalėjimo darbų už valkatystę.

— Labai ačiu, pons teisėjau, — padėkavojo senukas. — Aš esu senas ir kaip tik tokių namų reikalauju.

"GERŲ NAMŲ" SAVAITĖ.

Sulyg prez. Hardingo paskelbimo, ši savaitė visoje Amerikoje taipgi ir New Yorke bus apvaikščiojama, kaipo "gerų namų" savaitė. Tam tikslui susidaręs komitetas išimtinai iš moterų rengs visur prakalbas ir pamokas, kaip padaryti "gerus namus", tai yra šeimyną, kuri pastaraisiais metais Amerikoje esanti labai iširusi. Prie to bus demonstruojama geresnės systemos ir statomieji namai, kurie ant šeimynos gerumo labai atsiliepią.

ČEKOSLOVAKŲ CHORAS IŠVAŽIAVO.

Perejtą šeštadienį iš New Yorko išplaukė Europon garsus čekoslovakų "Bakule Choras", kuris čionai buvo atvykęs iš Pragos ir apkeliavo su koncertais 25 miestus. Choras susideda iš 40 čekoslovakų vaikiukų. Jie pastebėtinai gražiai atsižymėję koncertuose kaip Europoj, taip ir Amerikoj.

IŠKASĖ INDIONŲ PALAIKUS

Laurelton, Jamaica priemiesty, du vaikinai pasivaikščiodami netikėtai pamatė iš žemės išsikišusį nepaprastą molinį puodą. Jie pradėjo giliau kasinėti ir atrado dar daugiau visokių puodų, užsilikusių iš senos indionų gadynės. Vienoje vietoj jie užtiko ir vieno indionų karžygio lavoną, bet kaip tik atkasė ir jisai pagavo oro, tuojaus į dulkes subirėjo. Rasta visokių indioniškų ginklų ir šiaip daiktų, kaip: kirvukai, "tomahawk", 3 titnago peiliai, kaulinių vilyčių ir keistų pypkių.

Senovės žinovai sako, čionai gyvenus senai išnykusi Rockaway indionų giminė, kuri buvo šaka Canarsie-Algonquin tautos, kurie čionai buvo atvyti Delaware indionų. Liekanos kūnų turbūt yra Jamaicos ir Mispats indionų giminių, kurie buvo vergais ankstyvųjų Anglijos kolonistų. Nuo jų bepaliko tik vietų vardai, kaip Canarsie, Jamaico ir Maspeth.

Radėjai šitų senovybių yra: Howard P. Bullis nuo 306 Atkins Ave. ir George Schweger, 185 Sheridan Ave., abu castnewyorkiečiai.

SUSILIEJO DU DIDELI LAIKRAŠČIAI.

Labai populiariškas ir net daugelio lietuvių skaitomas laikraštis "Globe" (Žemės Skritulys), gyvavęs 130 metų, perėjo į rankas daugelio laikraščių savininko F. Munsey, kuris jį ir sulieja su kitu laikraščiu — "Sun" (Saule). Abudu jie dabar eis po vardu — "Globe and Sun" ir išeidinės kaip ir pirmiaus, popietų.

"Globe" redakcijos štabas Berž. 2 d. turėjo atsisveikinimo vakarienę, kurioje dalyvavo 60 redakcijos narių. Juos dabar naujas savininkas išskirsto ir išdalina tarpe šio naujo dvilypio laikraščio ir kito savo senesnio laikraščio — "The Evening Telegram".

Pirkėjas "Globe", p. Munsey, sako, kad Amerikos laikraščiams atėjo sunki gadynė, nes poperiaus pabrangimas ir pašokimas algų verčia laikraščius eiti prastyn ir daugelį gerų san darbininkų atleidinėti. Jeigu norint laikraščius nuolatos tobulinti, tai reikia jų skaičių mažinti.

SUIMTA PADEGĖJAS MĖSININKAS.

Williamsburgho teisme magistratas Rayfiel uždarė kalėjiman be užstato mėsininką Raffal, nuo 101 Stagg Street, kuris buvo skundžiamas už padegimą savo mėsinyčios. Jį areštavo pereitą šeštadienio rytmetį, kuomet užsidegė jo šapa ir keturių šeimynų namai ant 109 Ten Eyck Street. Ugnis buvo labai su dideliu vargu užgesinta ir vos tik nesudegė mieganti gyventojai. Detektyvai surado mėsininko žiurstą visą kerosinu suvilgytą. Matomai jisai norėjo, kad ugnis greičiau apimtų visą namą.

NEDĖLDIENIO AUDRA.

Šį nedėldienį, iki 3 val. popietų buvęs gražus ir šiltas oras po didelių šalčių, išviliojo į laukus daugybes žmonių, nes tą dieną buvo visuose miesto parkuose koncertai ir įvairūs išvažiavimai. Staigu apie pusę 3-jų ėmė iš šiaurės niauktis ir momentaliai debesys apsupė visą apylinkę. Pradėjo smarkus griaustinis ir viesulos su lietum. Šimtus tūkstančių žmonių pagavo laukuose, parkuose ir giraitėse. Coney Island rezorte audra išvijo apie 350,000 žmonių, kurie besigrūsdami į traukinius, daugelį moterų ir vaikų aplamdė. Vėtra nudraskė daugeliui krautuvių iškabas. Kiek lietus sunaikino naujų siūtų, jakučių ir skrybėlių, tai jokis statistas nedrįsta apskaitliuoti!

Pavakary ir vėl oras išsiblaivė. Bet kas gi iš to, kad jau visa diena buvo sugadinta.

DIDELIS PIKNIKAS

Draugystė Dr. Martino Lutherio rengia didelį penkioliktą metinį pikniką, kuris įvyks Birželio-June 10, 1923, Clinton Parke, Betts ir Maspeth Aves., Maspeth, L. I. Prasidės 2 val. popietų ir tęsis iki vėlumai nakties. (56)

Kambariai ant randos

7 gražūs ir visi šviesūs kambariai, su maudynėmis, viršutinis flioras. Randa labai pigi, tik $40.00. Atsišaukite: 488 Gates Av., Brooklyn, N. Y. (46

Real Estate Pardavimui

Ridgewood Sekcijoj. Trijų augštų, murinis namas, 15 kambarių, 3 maudynės ir štoras, elektros šviesos, puikioj vietoj, netoli parko. Kaina $13,000. cash $5,000 ar daugiau.

Kampinis muro namas, 4 šeimynų, 6 štorai. Kaina $19,500. Renda $2,523 metams.

Aštuonių šeimynų, murinis namas, lotas 27x100, 6 kambariai ir maudynė su daining rumiu. Kaina $2,200. Cash nemažiau $6,000.

Atsišaukit tuojaus į "VIENYBĖ" Real Estate and Insurance W. Shabūnas 193 Grand St., Brooklyn, N. Y.

PRANESIMAS

Pūslės, inkstų ir vidurių netvarkės yra trys organai ką kalti žmonių mizernume labiau negu visos kitos priežastys sudėtos į krūvą. Skausmai, jautimas nuovargio, išbudimas naktyj, silpnumas, nervišku mas, greitas paseneJimas, yra šių netvarkių pasekmes. Dr. Landis, 140 E. 22nd St. tiki, kad turįs geriausiai aprūpintą ir moderniškiausią medikalinį ofisą del greito patisymo šitų netvarkių. Pavelyk jam nukratyti nuo jūsų nervų, šlapinimosi ir kraujo bėdas. Jis pirmiau buvo narys N. Y. Board of Health ir daugelio ligonbučių, ir turi 30 metų prityrimo, etc. Prašoma jį remti. (104)

Tel. Greenpoint 5812
DR. A. PETRIKA
LIETUVIS DENTISTAS
229 Bedford Ave., kampas N. 4 St.
BROOKLYN, N. Y.
Valandos:
Nuo 10 val. ryto iki 12 val.
Nuo 2 po pietų iki 8 val.

Telephone 8832 Stagg
DOBROVOLSKIS IR RADZEVIČIUS

Graboriai
(Undertakers)
LAIDOTUVIŲ DIREKTORIAI
išbalsamuojam ir laidojam numirusius ant visokių kapinių
456 Lorimer Street
tarp Grand ir Maujer gatvių
BROOKLYN, N. Y.

Tel. Greenpoint 7831.
Lietuvis
FOTOGRAFAS RR MALIORIUS

kuris padirba gražius paveikslus, mažus ar didelius, ir atnaujina senus. Darbas geras ir pigiai.
Kreipkitės šiuo adresu:
MOTIEJUS LAUKUS
308 Bedford Ave. Brooklyn.
Kampas So. 1-os gatvės.

Įvairūs Pardavimai

Parsiduoda saliunas pigiai, geroje vietoje. Biznis nuo senai išdirbtas. Tiger Head Cace, 427 Wilson Ave., kampas Madison St., Brooklyn, N.Y. (57)

KRAUTUVĖ ANT PARDAVIMO

Gera saldainių ir sodės krautuvė labai geroje vietoje arti mokyklos ir biznis geras nuo senai žinomas. Greitam pirkėjui pigiai parduosime. Atsišaukite: 108 Ten Eyck Str., Brooklyn, N. Y. (45

EKSTRA

Parsiduoda Saliūnas. Vienas iš partnerių parduoda savo dalį — eina į kitą biznį. Biznis gerai išdirbtas ir randasi geroja lietuviais apgyventoje vietoje. Parsiduoda pigiai. 168 Roebling Str., kampas Filmore Pl., Tel. 7763 Greenpoint., Brooklyn, N. Y. (51)

Parsiduoda 31 dešimtinių žemės ūkis. Randantis Mažeikių apskrity, Ruzgių dvaro, štotis Ventos Lietuvą. Norintieji įsigyti žemę Lietuvoje, malonėkite kreiptis pas: Juozas Samas, 73 Hudson Av., Brooklyn, N. Y. (48)

Parsiduoda restoranas ant Grand St. Biznis nuo senai išdirbtas. Vieta lietuviais ir svetimtaučiais apgyventa. Prieinama renda ir sąlygos. Parsiduoda iš priežasties — savininkas išvažiuoja Lietuvon. Kreipkitės: Vienybė, 193 Grand St., Brooklyn, N. Y. Party F. (44)

Parsiduoda trijų augščių namas — keturių šeimynų, štoras apačioje. Tinkamas saliūnui, restoranui, susirinkimams, biznio apielinkė. Prieinama kaina. Mr. Hafner, 191 Morgan Av., kampas Stagg Str., Brooklyn, N. Y. (45

Tel. Stagg 9067.
MAY LEE BEAUTY SHOPPE
317 ROEBLING STREET
Brooklyn, N. Y.
VYRAMS IR MOTERIMS
Nagų Dailinimas — Odos Gydymas
Trinkimai — Plaukų darymas
Masažai — Plaukų dažymas
Ekstra nereikia mokėti už sutartis per telefoną
Galima susikalbėti Lietuviškai

Tel. Stagg 5419.
AR RENGIESI pirkti ar parduoti krautuvę ar namą?
Kreipkis tuoj pas
UNITED REAL ESTATE and BUSINESS BROKERS
Notary Public
Atdaras kasdien iki 9 vak. Šventadieniais iki 12 pietų.
118 Union Ave., netoli Grand St
Brooklyn, N. Y.

DIDELIS BARGENAS

Parsiduoda Greenpoint dalyje kampinis namas, 4 augštų frame, 6 šeimynų ir štoras. Kaina $12,500. Metinė renda $1716. Apleidžiu valstiją. Agentai nesikreipkite, rašykite savininkui. Anthony Gilewski, 159 Clinton Av., Maspeth, N. Y. (46)

Parsiduoda bučernė ir groserne geroje, nuo seno išdirbtoje vietoje. Gyvenimui 4 kambariai. Iš priežasties ligos esu priverstas parduoti greitu laiku. Gera proga įsigyti gerą biznį, pigiai. Turėdamas aštuonis šimtus dolarių, gali pirkti. Ambraziejus ir Danielius, 168 Grand Str., Brooklyn, N.Y. (46)

ATDARA VISĄ VASARĄ!

Valcius, One ir Two Step, Fox Trot ir kiti šokiai. Devynios privačios lekcijos $4.00. Atdara vakarais ir Sekmadieniais.
MRS. EISEMAN'S PRIVATE DANCING SCHOOL
1106 De Kalb Ave.
Brooklyn, N. Y. arti Broadway

LIETUVIŠKA AKUŠERKA

Marijona Tamkienė
prie palagų ant pareikalavimo dieną ar naktį, taipgi ir nedėldieniais. Darbą atlieka atsakančiai už prieinamą kainą
30 STAGG STREET
Brooklyn, N. Y.
Tel. Stagg 6731

Telephone 9759 Main
Fotografas
IR MALIORIUS

Nufotografuoja ir numalevoja visokius paveikslus ivairiausiomis spalvomis. Atnaujina senus ir kravus ir sudaro su amerikoniškais. Darbą atlieka gerai ir pigiai.
Kreipkitės šiuo adresu:
JONAS STOKES
173 Bridge Str., C. Brooklyn, N. Y.

A. Kaudrotas — A. Mikalauskas — A. Vikrikas
UŽSISAKYKIT SKILANDŽIUS ĮVAIRIOMS PRAMOGOMS

Didžiausia Lietuvių Mėsinyčia Visoje Amerikoje
Galima gauti tikro Lietuviško Skilandžio, paršiukų, Kumpių ir Visokios rūšies dešrų, pagal prieinamiausias kainas. Parduodame ogulnai ir paskirai ant vietos ir išsiuntinėjame ant pareikalavimo į visas kolonijas. Reikale kreipkitės ypatiškai ar per laiškus —
K. & M. CO.
123—125 GRAND STREET
Brooklyn, N. Y., Telefonas Greenpoint 3359

E. N. Y. REAL ESTATE
2535 PITKIN AVE., ARTI MONTAUK AVE
BROOKLYN, N. Y.
Parduoda Namus, Lotus Pigiai. 1, 2 ir 3 familijų ir didesnius namus.
Business property galima pirkti su mažai cash.
Duodam visokius patarimus. Susikalbam Lietuviškai
H. KUTZING ir J. GAGEL
Telephone Applegate 3512

BEDFORD STUDIO

Puiklausia Galerija Brooklyne
J. MASINAUSKAS
&
M. SABALIAUSKAS
visiems gerai žinoma vieta
328 BEDFORD AV., B'KLYN, N. Y.
tarpe So 2-ros ir 3-čios gatvių

Fotografuojame ir Malevojame visokioms spalvoms paveikslus, kaip tai: Vestuves, grupes, šeimynas, Chorus ir pavienius. Atnaujinam senus ir padarom didelius. Darbas atliekamas pagal augščiausią artistišką skonį. Fotografuojame dieną ir naktį — už numažintą kainą. Todel jei mylite turėti aiškius, gražius savo paveikslus, visuomet kreipkitės šiuo adresu:
328 BEDFORD AVENUE, BROOKLYN, N. Y.

Lietuvio Aptieka
FRANK A. URBAN,
Visokios Gydomos Paterės Aptiekorius
151 Metropolitan Ave.
Brooklyn, N. Y.

A letter a day while you're away
Waterman's Ideal Fountain Pen
Didelis pasirinkimas Fontaninių Plunksnų ir Automatinių Paišelių
"VIENYBĖ"
193 Grand Street Brooklyn, N. Y.

L. K. THOMAS — TEL. GREENPOINT 1262 — G. I. DAUGĖLA
NAUJA LIETUVIŠKA VALGYKLA
KAUNAS
673 DEKOSS AVE., Kampas Filmore Place, BROOKLYN, N. Y.
Užtikrinkime savą kepyklą visokių pyragų. Gaminame visokius skanius valgius — lietuviškus ir amerikoniškus
MANDAGUMAS IR GREITAS PATARNAVIMAS