37900 JUN-8'23

„VIENYBĖ" TAMSUMĄ IŠBLAŠKO-IŠVAIKO; LIETUVIŲ TVIRTUMĄ AMERIKOJ PALAIKO.

VIENYBĖ

—: LITHUANIAN SEMI WEEKLY :—

TAD, MIELAS TAUTIETI, SKAITYKI „VIENYBĘ", — SUTEIKSI TĖVYNEI DIDŽIAUSIĄ GALYBĘ!

NO. 46. Kaina 5 centai. BROOKLYN, N. Y. BERŽELIO (JUNE) 8 D., 1923 Price 5 cents. METAI XXXVII.

(Telephone 2427 Greenpoint) Entered As Second Class Matter October 23, 1907, At The Post Office at Brooklyn, N. Y. Under the Act of March 3rd, 1879. (Telephone 2427 Greenpoint)

Balsu Skaičiai Lietuvos Rinkimuose

GAUTA SMULKUS, NORS NEPILNAS, PRANEŠIMAS APIE TAI, KIEK BALSAVO PILIEČIŲ UŽ KOKIAS PARTIJAS LIETUVOJE.

Lietuvos Valstybės Bankas Nupirko Namus Klaipėdoje, Priklaususius Vokietijos Valstybės Bankui.

PREMJERAS POINCARE JAU SUTINKA BENT KIEK SUMINKŠTĖTI SAVO POLITIKOJE LINK VOKIEČIŲ.

Berline Vagys Išvogė Valdžios Popierinių Pinigų Spaustuvę, Paimdami Pusę Bilijono Markių.

KAUNAS, Geg. 17. — Oficialiai skelbiama sekami Seimo rinkimų rezultatai Kauno mieste: dalyvavo 17 partijų; klerikalų blokas gavo 4,198 balsus, soc.-dem. — 6,271, lenkai — 8,349, rusai, žydai ir vokiečiai — 11,224, komunistai — 4,308, liaudininkai — 1,371. Kauno apskrity gi paduota už klerikalus 16,090 balsų, už soc.-dem. — 6,817, už liaudininkus — 6,837, už komunistus — 1,946, už lenkus — 9,478, už žydus ir rusus — 5,554. Kaune balsavo apie 48,000 rinkikų, o apskrity apie 47,000.

Antroje apygardoje (Trakų, Vilkaviškio ir Kauno apskr.) kairieji (liaudininkai, soc.-dem. ir komunistai) gavo 40,708 balsus, klerikalai — 49,508, tautų mažumos — 48,230, smetoniečiai — 3,416.

Pirmoje apygardoje (Alytaus ir Mariampolės) nepilnos skaitlinės rodo, kad kairieji gavo 21,812 (šitoje apygardoje komunistų sąrašas del netikslumų buvo panaikintas), klerikalai — 23,669, tautų mažumos — 8,917.

Trečioje apygardoje (Tauragės, Kedainių ir Raseinių aps.) kairieji gavo 26,963 balsus, klerikalai — 27,542, tautų mažumos — 16,433.

Ketvirtos apygardos skaitlinių dar nepaduota (Mažeikių, Telšių aps.).

Penktoje apygardoje (Šiaulių ir Panevėžio) kairieji gavo 49,000 balsų, klerikalai — 65,701, tautų mažumos — 19,825.

Šeštoje apygardoje (Ežerėnų ir Panevėžio) kairieji gavo 16,616 balsų, klerikalai — 21,370, tautų mažumos — 13,838.

Tos skaitlinės nėra visai pilnos, kadangi nevisos apygardų apylinkės suspėjo prisiųsti savo balsus Komisijai. Bet jos yra beveik pilnos.

KLAIPĖDA, Geg. 16. — Lietuvos Bankas nusipirko Klaipėdoje namus Turgaus gatvėje, tuos pačius, kurs seniau buvo Vokietijos Valstybinio Banko skyrius. Lietuvos Bankas yra leidėjas litų, ir manoma su jo atsidarymu čionai, baigsis spekuliacija litais, kuri įvargino žmones.

PARIS, Birž. 6. — Belgijos ir Francijos premjerams karštai pasikalbėjus gana ilgai apie reparacijų klausimą, esą Poincare davė save pertikrinti, kad reikia pakeisti savo nusistatymą linkui Ruhro okupacijos. Esą jis sutinka pasitarti su naujuoju anglų premjeru Baldwinu, bet nori, kad vokiečiai pamestų sabotažą. Be to jis nesutinka ant jokių pasitarimų ar derybų. Vokietija yra pasiuntusi alijantams naują pasiūlymų notą, kurioje, regis, nieko naujo nepasiūlo, apart to, kad reikalauja reparacijoms nustatyti neitralės biznierių komisijos, kaip rekomendavo Amerikos sekretorius Huhges.

BERLIN, Birž. 6. — Nepagauti vagys apvogė čionai valdžios spaustuvę, kur daroma popieriniai pinigai. Pavogta virš pusės bilono markių. Valdžia siūlo milijoną markių už suradimą plėšikų.

MASKVA. — Augštesnis teismas dovanojo pabaudas dviem žydų rabinam iš Gomelio, Minsko gubernijos, kurie buvo nuteisti delto, kad teisė savo parapijonus tokiu būdu atlikdami valstybei priklausomą darbą. Teismas dovanodamas sako tai padaręs del jų seno amžiaus.

NEW BRITAIN, CONN. — Kongregacijos Bažnyčios parapinis komitetas nutarė nuimti nuo bažnyčios laikrodžio rodyklę, idant išvengus nesutikimų su "taupymo laiku", kuris yra čionai uždraustas. O tikrojo, paprastojo laiko nenorima rodyti.

PEKING. — Kinų ministerių kabinetas rezignavo delto, kad negalėjo sutikti kaip elgtis su banditais Santunge pagriebusiais straukinį su daug europiečių svetimtaučių.

Milionieriai Išsisuko Nuo Mokėjimo Taksų

Washington. Income Tax Biūras skelbia davinius už 1921 m. taksų mokėjimą. Pasirodo, kad tais metais milionierių tebuvo 21, kas suprantama yra permaža. Dar 1916 metais milionierių buvo 206 ir jie negalėjo taip greitai išmirti, nežiūrint visų blogų metų. Tat kurgi jie dingo? Nagi investino savo pinigus į taip vadinamus bondsus, Liberty bonus ir kitokias vertybės popieras, taksas ant kurių nereikia mokėti. Reiškia, jei milionierius gauna nuošimčių ir pelno už tokius bondsus, tai tas neįeina į jo pajamų taksą ir jis nemoka valdžiai nieko. Tokiu būdu šio krašto turtuoliai suverčia valdžios palaikymo naštą ant ne turtingesnių sluogsnių, kurie neįstengia tų bondsų prisipirkti

FORDUKAS EROPLANAS SUDUŽO Į MEDĮ

New York. Francūzas Jurgis Barbot išradėjas 600 svarų eroplano, pavadinto del jo mažumo "Forduku", sutiko nelaimę išbandant skristi iš New Yorko į Washingtoną. Jo eroplanuką pagavo staigus skersinis vėjas ir trenkė į medį. Lakūnas vienok gyvas ir nesužeistas. Jo eroplaną varo tik 15 arkilių spėka. Jis perskrido aną mėnesį per jūrą iš Francijos į Angliją ir atgal, ir laimėjo 25,000 frankų kaipo dovaną nuo laikraščio Matin.

GRESIA IŠMESTI BIRŽOS PREZIDENTĄ.

New York. Delei paskutiniu laiku apsireiškusių bankrūtavimų ir suktybių finansinių įstaigų tarpe, biržos trustisai nutarė pareikalauti rezignacijos savo prezidento, kuris esą irgi prie tų suktybių prisidėjęs, arba žinojęs. Yra gandu, kad jis sutvėręs tam tikrą fondą iš $105.000, iš kurio būtų šelpiama prie sienos prispirtieji spekuliantai. Ypatingai žmonių pykti sukėlė bankrūtavimas firmų Fuller ir Jones bei Baker, kurie nunešė daugelio investorių pinigus.

AMERIKONAI UŽBAIGIA RUSŲ ŠELPIMĄ

Maskva. Pulk. Haskell, galva American Relief Administracijos, pareiškė, kad badaujančių rusų šelpimas bus užbaigtas bėgy šešių savaičių, o pabaigoje liepos paskutinis amerikonas apleis Rusiją. Tą patį pareiškė ir Kamenevas, galva Maskvos Sovieto, kuris sako, kad derlius šįmet bus geras.

Studentai, Tėmykit!

Maquoteka, Iowa. Vietos skyrius Moterų Blaivininkių Sąjungos (WC. T. U.) nutarė duoti po $5 kiekvienam augštosios mokyklos studentui, kuris baigs mokyklą neparagavęs nei lašiuko skystimėlio, ir nesurūkęs nei dūmelio.

NUŠOVĖ KATALIKŲ KARDINOLĄ

ROMA. Pas popiežių atėjo žinia apie nušovimą Spanijoje kardinolo Soldevilla, kuris taip pasekmingai veikė, kad jo srity katalikai laimėjo rinkimus. Delei to, manoma, jis ir buvo nušautas iš pusės anti-klerikalų. Popiežius, dagirdęs apie tai, tuoj puolė ant kelių ir pasimeldė už kardinolo dūšią ir "numylėtą Spaniją".

Vokiečiai Vilioja Amerikonus

Berlin. Vietos hotelių savininkai, pamatę, kad 80 nuošim tis amerikonų vakacininkų važiuoja į Franciją vietoje Vokietijos, sukruto veikti, idant valdžia atšauktų visus įstatymus ikšiol varžančius ir apsunkinusius svetimtaučius važiuojančius per Vokietiją, ar joje apsistojančius. Frankforto ir Muniko miestai jau atšaukė dangelį tokių įstatymų, ypatingai tą, kuris nuo svetimtaučių reikalauja 80 nuošimčių už hotelių kambarius, teatrų tikietus ir tam panašiai.

Darbininkė Laimėjo Lioterijoje $160,000.

London. Nellie Fordienė, audinyčios darbininkė laimėjo 32.000 svarų sterlingų ($160,000) nes laimė nulėmė, kad lioterija delei arkilių lenktyvių pasuko į jos pusę. Po visą Angliją toje lioterijoje tapo išdalinta apie du milionai dolarių.

Kaip Plaktų Pelnagrobius

Sofia. Bulgarų dabartinė valdžia yra daugeliu žvilgsnių labai akyva. Pavyzdžiui, ji norėdama nutildyti komunistus pri grąsino, kad surinks visus, duos žemės ir vietos, ir pavelys jiems tenai išbandyti komunizmą, kuris jei bus geras, tai bus įvestas po visą šalį. Dabar ji karakteringai pasielgti mano ir su pelnagrobiais, kurie spekuliacijomis įkelia pragyvenimo kainą. Pagavus pelnagrobį, valdžia mano jį viešai nuplakti, konfiskuoti jo turtą ir per tam tikrą laiką uždrausti jam varyti biznį. Kas yra pelnagorbis, o kas ne, pavesta išspręsti vietos savyvaldyboms. Tokį bilių valdžia įnešė Seimui.

MURINAI IŠMUŠĖ 1,000 SPANŲ

Madrid. Abdul Krim, kuris pernai karčiai supliekė spanus Moroke, ir kuriam spanai sumokėjo daug pinigų atvaduojant savus nelaisvius, dabar vėl pradėjo sukilimą prieš Spaniją. Apie 10,000 spanų kariuomenės bandė atakuoti sukilėlius kalnynuose, bet tris sykius buvo atmušti ir turėjo pasitraukti, palikdami apie tūkstantį spanų negyvais. Spanai eroplanais bandė murinus bombuoti, bet nepavyko jų spėkų sulaužyti.

Amsterdam, N. Y. Burdingierius, Patsy De Joy, iš revolverio nušovė savo gaspadinę Visgradienę, 40 metų amžiaus, ir bandė nušauti jos vyrą, bet jį tik sužeidė, ir paskui pats pabaigė gyvenimą. Priežastis nežinoma.

RUSAI, PRIEŠINGI BOLŠEVIKAMS, RODO PASTEBIMĄ VEIKIMĄ PARYŽIUJE IR KITUR EUROPOJE.

Jie Tikisi, Kad Bolševikai Išaikvoję Konfiskuotus Iš Cerkvių Turtus, Neužilgo Subankrūtys Finansiškai.

AMERIKOS VALDŽIA NEĮSILEIDŽIA MOTINOS TURTINGO BANKININKO DELTO, KAD KVOTA JOS TAUTIEČIŲ JAU PASIBAIGUSI.

Daug Žmonių Nori Fordą Už Prezidentą. Kalifornijoje Jau Susitvėrė Agitacijos Komitetas.

PARIS, Birž. 6. — Vietos rusai, kurie pabėgo nuo bolševikų, paskutiniais dvejais mėnesiais parodė karšto veikimo. Bet jie susidalinę į frakcijas ir neturi bendro tikslo. Jie skilę į du būriu: monarkistų ir demokratų. Bet kiekviename būry yra frakcijų, kurios negali sugyventi. Monarkistai regis labiausia darbuojasi. Jie po visą Europą, kur tik yra rusų, turi savo komitetus ir du kandidatu į būsinčius carus: kunigaikštį Kirilą ir Dimitrą. Kirilas yra vyriausias sūnus brolio caro Aleksandro Trečiojo ir dalyvavo užmušime Rasputino. Viena dalis monarkistų nori laikinos diktatūros po valdžia Nikolajaus Nikolaevičo, pagarsėjusio karo vado. Demokratai gi irgi susidalinę po vadovystėmis Avksentjevo, Miliukovo ir Kerenskio. Visi rusai nebetiki, kad svetimos šalys kišis į Rusiją nuvertimui bolševikų, bet mano, kad jie patys turės organizuoti kontr-revoliuciją, kuri turės būti greitai, nes anot jų pabaigus aikvojimą atimtų iš cerkvių turtų, bolševikai subankrūtys finansiškai.

NEW ORLEANS. — Imigracijos valdininkai atsisakė įleisti į Ameriką poną Furlonge, 70 metų senukę, motiną vietos įžymaus bankininko, delto, kad ji atvyko iš Airijos, kurios kvota jau pasibaigė, ir žadanti čionai prabūti ilgiau nei šešis mėnesius. Jos sūnus padavė skundą į Washingtoną.

FRESNO, CAL. — Čionai jau susiorganizavo tam tikras komitetas, atsidavęs tikslui kelti Fordo kandidatūrą į Prezidentus Suvienytų Valstijų. Laikraštis "The Collier" veda taip vadinamą "šiaudinį balsavimą", kuriame dalyvauja jo skaitytojai ir pritarėjai. Ikšiol didelė didžiuma balsavimų stovi už Fordą; Hardingas eina antras.

2 Didelės Dovanos 2

Laikraštis "VIENYBĖ" EIS TRIS SYKIUS SAVAITĖJ PRADEDANT SU 1 D. RUGSĖJO, 1923. Prenumerata nuo Naujų Metų bus 4 dolariai.

Visi, kurie naujai užsirašys laikraštį "VIENYBĘ" metams, gaus dvi dideles dovanas. Vajus prasideda su 1 d. Birželio ir baigiasi su 1 d. Sausio 1924. Tik tam laikotarpy bus duodamos dovanos.

DOVANOS

1. Pusantro dolario vertės naudingų ir gerų knygų pasirenkant iš 6 grupių.
2. Kas prieš naujus, 1924, metus užsirašys "VIENYBĘ" ant metų, tam metinė prenumerata bus *TIK pusketvirto dolario.*

Adresuokite:

VIENYBĖ
193 Grand St., Brooklyn, N. Y.

Iš Darbo Lauko

Lowellville, Ohio. Žaibas trendkdamas į Grasselli parako fabriką, padarė baisų trenksmą ir visai sunaikino fabriką. Langai daugelio aplinkinių namų tapo išdaužti ir keletas žmonių sužeista lakstančiais stiklais.

—

Leipcig. Unijų nariai ir socialistai surengė parodą-demonstraciją prieš pragyvenimo brangumą ir susidūrė su policija. Demonstrantai šovė į ją ir gavo zalpą atgal, kuris užmušė šešis, o sužeidė 23. Minia besiskirstydamas nuo policijos pakeliuj dar užsuko ir patuštino maisto krautuves.

—

Bronx, N. Y. Duonkepių lokalas atidarė savo kooperatyviską keptuvę, kaipo vieną kovos priemonę prieš savininkų pastangas padaryti savas keptuves atviromis nuo unijos. Kiekvienas narys nusipirko po $25 šėrą. Atidarymas ir įtaisymai kaštavo $30.000.

—

Schenectady, N. Y. Delei streiko gatvekarininkų, karai sustojo vaikštinėję čionai. Kompanija bandė operuoti su skebais, bet kuomet keturi karai tapo minų sustabdyti pačiame vidurmiesty ir išdaužyti, tai daugiau nebandė. Kova eina už palaikymą unijos.

—

New York. Bažnytinių draugijų atstovai, kurie atstovauja apie 50 milijonų protestonų, katalikų ir žydų, vienu balsu pasmerkė plieno trusto galvą, Gary, kuomet tas pareiškė, kad patys darbininkai nenori panaikinti 12 valandų darbo dienos plieno liepyklose. Gary beto pareiškė, kad jis tikįs į Kristaus mokslą ir manąs, kad krikščioniškai elgtis visados apsimoka. Bažnytininkai nurodo, kad tas pasakymas yra išjuokimas netik Kristaus mokslo, bet ir visų darbininkų darbančių plieno trustui. Jie nurodo, kad norėdami apsaugoti savo planus, plieno trusto savininkai, jokiu būdu nenori pasirūpinti apie darbininkų sveikatą.

Iš plačios Lietuvos
Laukia gražios dovanos:
Broliai, gentys ir draugai —
Laukia "Vienybės" senai.
Užrašyk ant 1923 metų.

Iš Amerikos Lietuvių Gyvenimo

ŠIA TALPINAMA ŽINIOS IŠ AMERIKOS LIETUVIŲ GYVENIMO IŠIM TINAI. RAŠOMA MUSŲ GABIŲ KORESPONDENTŲ APIE TEATRUS, BALIUS, PRAKALBAS IR ABELNĄ JUDĖJIMĄ.

BALTIMORE, MD.

Sandariečių mokyklos iškilmė. Račkauską T. M. D. prakalbose smarkiai sutiko klausimais apie L. Atst. Bendrovę

Gegužės 30 d. ALTS. 5-tos kuopos buvo surengtas vakaras, paminėti užbaigimą vaikų vakarinės mokyklos. Publikos susirinko labai mažai: apie 100 ypatų — didžiumoj tėvai, kurių vaikučiai lankė mokyklą. Estrada, kur vaikučiai išpildė savo programą buvo papuošta Lietuvos ir Amerikos vėliavomis. Programas susidėjo iš rašymo, skaitymo, deklemacijų ir dainų. Kiekvieno mokinio pasirodymą publika lydėjo gausiu delnų plojimu. Mokyklos vedėjui, p. Antanui Kurelaičiui, ir jo pagelbininkei Onai Nageliutei, nuo ALTS. 5tos kuopos buvo įteikta po bukietą Baltų Rožių.

Ant galo atsibuvo fėrai ir šokiai. Vaikučiai lankiusie mokyklą, buvo susodinti prie atskiro skobnio, kur gavo šalta-smetonės dovanai. Nelankiusi buvo atskirti, juos atskyrė patys mokiniai. Žiūrint į atskirtuosius buvo galima pastebėti iš jų veidelių, kad tie vaikučiai savo jaunose širdukėse pergyveno ką nors tokio nepaprasto sunkaus. Jų veidukų išraiška rodė nusiminimą su giliu užsimąstymu; lyg kad patys sau statytųsi klausimą: "Delkogi mes dabar esame atskirti iš to taip linksmaus draugų būrelio? Nejaugi ir mūsų tėvai negalėjo mus leisti į tą mokyklą, kurią lankiusieji mūsų draugai šį vakarą yra laimingi, linksmi, o mes jau čia lyg kad svetimi?"

Birželio 1 d. atsibuvo TMD. 11 kuop. surengtos prakalbos. Kalbėjo p. V. K. Račkauskas. Kalbėtojas didesnę dalį savo kalbos pašventė aiškinimui Lietuvos padėties ir jos valdininkų poniškumą (kalbėtojas pavadino tą durnumu), o labai mažai tekalbėjo apie TMD. reikalus. Publikos buvo stebėtinai mažai: apie kokia 20 ypatų. Pasibaigus prakalbai, ir pirmininkui pareiškus, kad kalbėtojas atsakinės į klausimus. Klausimų atsirado gana daug, ir visi buvo surišti su L. A. B-ve. Kiti buvo ir gana aštrūs. Būtų labai greitai išsivystę į karštas diskusijas, jeigu nebūtų įsikišęs kuopos finansų raštininkas, p. J. Alyta.

p. Račkauskas atsakinėdamas teisinosi, kad jisai visuomet dirbęs sąžiningai ir kad B-vės nusmukimas yra ne jo kaltė, bet tam tikrų aplinkybių.

Brie kuopos prisirašė 1 narys. Reikia labai stebėtis kaip p. V. K. Račk. yra netekęs įtekmės visuomenėj! Dar nei vienas kalbėtojas nebuvo sutiktas Baltimorėje taip aštriai kaip kad p. Račkauskas. Jeigu ir visur taip buvo satiktas, tai T. M. D. iš tų prakalbų neturės naudos. **Balandėlis.**

SCRANTON, PA.

Geg. 30 įvyko laidotuvės Antano Aukščiūno. Per neapsižiūrėjimą inžinieriaus, kuris neuždarė durų keltis į kasyklą, Antanas įkrito į šaftą ir užsimušė. Jis buvo Liet. Tautos Rymo Katalikų parapijos pirmininkas ir laikė tą urėdą trys metus. Parapijonai ilgai atmins Aukščiūno darbus, kadangi jam nebuvo jokis darbas atlikti sunkus del žmonių. Jis širdingai mylėjo tą bažnyčią, kurios pirmininku buvo, nes buvo persitikrinęs, kad mokslas jos yra naudingas jo sielai. Jis turėjo del jos puikių sumanymų, kurių nespėjo įvykdinti. Jis gerai ir savo šeimyną išauklėjo, ir dabar vaikučiai eina pavyzdingomis tėvo pėdomis.

Tad ir laidotuvės jo buvo koiškilmingiausios: gal dar neivienas Scrantono gyventojas nematė tokių. Dalyvavo žmonių apie tūkstantis. Vietinės parapijos klebonas, Grittėnas, pakvietė ir apylinkių parapijonų kunigus: kaip, 1. Mazoną iš Detroit, ir L. Grakauską iš Dickonson City ir Ziambą iš Du Pont. Lavoną patiko visos bažnytinės draugijos. Po ekzekvijų, kun. Mazonas atlaikė mišias, o kun. Grittėnas, užbaigdamas, pasakė ilgą ir gražų pamokslą. Į kapines lydėjo visi trys kunigai ir tūkstančiai žmonių, atjausdami vargšę moterį, Magdaleną, kuri paliko su sūnumi ir dvejomis dukterimis. Lai būna tau lengva ši svetima žemelė! **Rykštė.**

CHICAGO, ILL.

Paminėjimų Diena

Chicagos lietuviai turi dvi kapines: vienas katalikiškas šv. Kazimiero, o kitas Tautiškas. Ant abejų šįmet, kaip ir kitais metais, buvo surengta paminėjimai Decoration Dienos. Ant Tautišku žmonių prisirinko apie 2,500, ant Kazimierinių mažiau. Ypatingai daug buvo automobilių: mat čikagiečiai jau turi šimtus pasiturinčių biznierių, kurie ne bile kokius automobilius perkasi: fordukų tik keletą buvo matyti. Žodžiu, dalyvavo visa "smetona". Vienas automobilis net tūlą mergaitę sužeidė. Daugelis turėjo ir įvairių rasalų kuriais varė iš akių ašaras, minėdami mirusių darbus ir gyvenimą. Ant Tautišku yra palaidota ir gerbtini lietuviams žmonės: kaip "Dėdė" Šernas, dramaturgas Br. Vargšas, ir kiti. Ant kapinių buvo ir dailus programas. **Viksva.**

(Apgarsinimai)

KUO BUSI 1956 METAIS?

Nedaro skirtumo kuo esi 1923 metais, bet kuo būsi 1956. Trysdešimts metų yra ganėtina laiko didelėmis atmainoms. Tik atminkite, kad 33 metų atgal, 1890 metais, pasaulio didžiausias automobilių gamintojas dirbo dviračių šapoje, Prezidentas Suvienytų Valstijų rinko raides spaustuvėje, gubernatorius įžymios valstijos pardavinėjo laikraščius ir šveitė čeverykus, didžiausias bankininkas Vakaruose arė, o pasimiręs Joseph Triner, Sr., atvežė Amerikos rinkon "Trinerio Kartų Vyną," neturėdamas kapitalo, tik duolės didžių vertybių. Šiandie akmeninį pasitikėjimą šios gy- Trinerio Kartus Vynas yra taip populiaris, kad vargiai yra ateivis Kanadoje ar Suvienytose Valstijose, kuris nežino Trinerio Kartaus Vyno. Joseph Triner Company, iš Chicago, Ill., beto išdirba daugelį puikių preperatų. Tinime tik Trinerio Dantų Kremą, malonų, antiseptinį dantims košelę. Mrs. Fannie Rajchart, žmona miesto iždininko Breznice, Čekoslovakijoje, rašė mums keletas dienų atgal pasiūsti šitą preperatą delto, "kad jis yra tikrai puikus." Klausk savo aptiekoriaus informacijų apie Trinerio gyduoles ir preperatus!

NOTARIJUS
(Rejentas)
Juozas O. Širvydas
193 Grand Str., Brooklyn, N. Y.

Kokie tik legališki poperiai ar dokumentai reikia užtvirtinti ir padaryti — čia yra padaroma: Daviernastis, pirkimo bilos, liudijimai, certifikatai, vekseliai ir tt.

PO LAIKUI APGAILAVIMAI

Rašo Vincentas Višnius
(Eks-U. S. Jureivis)

Skaitant "Vienybės" nr. 44 redakcinį straipsnį, kur aprašyta apie Gegužės 30-tos dienos, arba "Minėjimų Dienos" apvaikščiojimus, o ypač apie p. Varno korespondenciją iš Philadelphijos, reikia pritarti, kad tai iš tikro yra liūdnas mūsų lietuvių tautoje apsireiškimas — mūsų brolių apsileidimas. Aš maniau, kad tas tik čia pas mus (Brooklyne, N. Y.) atsitiko, bet pasirodo, kad tas pats buvo ir Philadelphijoje, ir gal būt buvo tas pats po visas lietuvių kolonijas Suv. Valstijose.

Taigi, kas gi čia kaltas?

Vieni kaltina bolševikus. Iš dalies tas yra tiesa. Mes visi susipratę tautiečiai žinome, kad bolševikai yra labai pavojingi, ir kad jie nieko gero mūsų gyveniman neįnešė. Šitas jau žinoma.

Tačiaus čia yra didesnė kaltė mūsų didesnių organizacijų, kurios su bolševikais juk jokio bendro darbo nedirba. Kodel gi mūsų organizacijos taip apmirę? Ką gi veikia visos mūsų didelės draugijos, kad nebenori savęs gyvomis pasirodyti per įvairius amerikonų apvaikščiojimus?

Toliaus yra kaltė dar ir kitoj pusėj. Kodel gi mūsų tautinių liberalų ir katalikų laikraščiai nieko apie šitą šventę (ir kitas visas amerikonų šventes) už savaitės laiko nieko nerašo savo redakciniuose straipsniuose, kad nors kiek pribudinti mūsų miegančių brolių dalelę?

Aš pats buvau rašęs laišką į redaktorių, primindamas apie šią ateinančią "Minėjimų Dieną" kokiom dviem savaitėm laiko pirm tai, kad pažadinus mūsų tautiečius prie šito darbo, ir kad, nors neidami į parodą, tą dieną papuoštų savo namelius su Lietuvos ir Amerikos vėliavomis, — nes mūsų vientaučiai turi atsiminti, kad ir mūsų tautos dalis liko ten ant šito paskutiniojo karo lauko kovodami už demokratybę (Maneinant Grand Strytu tą dieną aš mačiau tik trijų šeimynų papuošta savo nameliai su Lietuvos ir Amerikos vėliavomis; ir kaip tai gražu buvo matyti! Nes lietuviška vėliava greta su amerikoniška labai gražiai atrodo). Mano laiškas buvo patalpintas "Vienybėje," bet gi ir tai ne visas. Ačiu, kad ir tiek patalpino, nes gal nebuvo įvalės vietos (Tiesa, kad taip ir buvo. — Red.)

Tiesa, kad čia turėtų būti pakeltas klausimas, kaip tai ir Philadelphijos korespondentas buvo rašęs, kad reikia sudaryti nors vienas Lithuanian-American Legion Post. Čia Brooklyne yra daug pastarojo karo veteranų ir tokis postas būtų lengvai galima sudaryti. Jeigu jisai susidarytų, tuomet būtų galima daug nuveikti labui mūsų pačių vardo ir mums visiems gyvenime būtų labai naudinga.

Svarbiausi kaltė to mūsų užmigimo yra partiviški nesusipratimai, kurie nieko gero mum neatneša, tik nuodina mūsų visuomenę, ir paskui jau po laikui prisieina mėtyti kaltės nuo vieno ant kito.

Čia turėtų visi lietuviai jaunuoliai stiprai organizuotis į visokias geras organizacijas, kurios mūsų vardą iškeltų ir mūsų gyvenimo būvį gerintų.

Nereikia žiūrėti, kas ten atsitiko anoje pusėje okeano, ypač kas atsitiko su Vilnium: mes visi žinom, kad mes savo sostinės Vilniaus niekuomet ne esame atsižadėję ir neatsižadėsime, — turime tik save gaivinti ir organizuotis. Mes žinome, kad ta Tautų Sąjunga yra niekas kitas, kaip tik organizuotos vagystės liga, ir nežiūrint tos Tautų Sąjungos, mūsų tauta, gentkartė po gentkartei vis eis į Vilnių, iki pagaliaus Lietuvos vėliava užplavėsuos ant Gedimino kalno.

Bet gi sykiu ir mes, čionai gyvenanti lietuviai, neprivalome būti toki atšalę nuo savo didžiųjų ir svarbiųjų darbų. Kaip buvome organizuotais, taip ir privalome laikytis, o kur mūsų senosios organizacijos pairo arba iš kelio išėjo, mes turime tverti naujas, ypač jaunuolių organizacijas. Nes kuomet mes būsime stiprūs, susibūrę į vieną stambų kūną, tuomet mus ir čia Amerikoje kitos tautos matys, kad su mumis reikia skaitytis ir kad mes esame visuomet pasiryžę stoti į kovą už savo laisvę.

KVOTA

Ateivis nėra leidžiamas į S. Valstijas, jeigu jo šalies kvota išbaigta. Kiekvienos šalies kvota siekia 3 nuoš. tos šalies gyventojų, kurie dabar gyvena S. V., sulyg 1920 m. gyventojų suskaitymo. Tas suvaržymas buvo įneštas taip vadinamu "Dillingham Aktu" iš Gegužės 19, 1921. Tas suvaržymas prasidėjo Birželio 3, 1921 m. ir užsibaigė Birželio 30, 1922 m. Bet Kongresas pratęsė suvaržymą. 1922 m. lietuvių dalis išsibaigė Gruodžio mėn. 1922 metais. Ir Liepos 1, 1923, prasidės nauja kvota, ir per fiskališkus metus užsibaigiant Birželio 30, 1924, lietuvių bus įleista 2,310.

Per mėnesį nedaugiaus kai penkta dalis kvotos bus įleidžiama.

Ateivis, atvažiuojantis į Amerikos uostą, kuomet jo šalies kvota išbaigta, yra deportuojamas. Kuomet atvažiuoja laikytas del specialio ištyrinėjimo su kitais ateiviais, kurie neįleisti, Board of Special Inquiry svarsto jo ypatingą atvažiavimą, ir kuomet randa, jog jo šalies kvota išbaigta, yra taipgi deportuojamas, bet jis gali siūsti apeliaciją Darbo Sekretoriui. Kur ateivio išgabenimas atneš jam daugelį sunkenybių, Darbo Sekretorius gali jį laikinai įleisti po bonu. Praeityje buvo daugelis tokių atsitikimų, bet šiomis dienomis retas dalykas.

Kvotos reikale, ateiviai priskaityti prie tos šalies kvotos, kurioj gimė, ir ne tos šalies, katros ateivis yra pilietis. Tokiu būdu, jeigu lietuvis gimė Rusijoj ar Vokietijoj, priskaitytas prie Rusijos ar Vokietijos kvotos, nors jis visuomet gyveno Lietuvoje.

Kvota neliečia Amerikos piliečius ir pilietes, čion gimusius (ias) ar naturalizuotus (as), ir neliečia piliečių vaikus, kurie 18 arba mažiaus metų amžiaus.

Tėvynės liga nesirgk,
Laivakortę išsipirk, —
Čia "Vienybė" jums padės
Ir maloniai palydės.

Laukiniai Žmonės

Kaip gyveno mūsų prosenuoliai tūkstančiai metų atgal? Kaip gyvena dabartinės laukinės tautos, kurioms nereikia nei drapanų nei miestų?
Atsakymai yra paveiksluotoje knygoje "Kaip Gyventa mūsų Senelių—Prosenelių," tik ką gautoje iš Lietuvos. Leido jį Švietimo Ministerija. Paveikslų yra 101. Tai gyvai skaitoma mokslo knyga.

Kaina su prisiuntimu 50c.

VIENYBĖ
193 GRAND STREET
Brooklyn, N. Y.

Pirmenybė teikta pačioms, tėvams, broliams, seserims, vaikams, neturint 16 metų, ir sužiedotinėms (1) Suv. Valstijų piliečių; (2) ateivių, kurie prašė Suv. Valstijų pilietystės sulyg įstatymo, arba (3) vyrų, kurie tarnavo Suv. Valstijų kariumenėj ar prie laivyno tarp Balandžio 6, 1917 ir Lapkričio 11, 1918 m., ir garbingai paliuosuoti. **F. L. I. S.**

MANHATTAN SKRYBELES

DEL JAUNŲ VYRŲ

Skrybėlės vėliausios mados, tinkančios šiandien ir rytoj. Jauni vyrai visuomet reikalauja vėliausių madų. MANHATTAN SKRYBELĖS ir yra tokiomis, kurios geriausiai tinka jauniem žmoneėm, kurie nenori atsilikti nuo paskiausių madų

MANHATTAN SKRYBELĖS

visuomet yra vėliausios mados ir gerai pritaikytos prie kiekviano skonio

Gerumas tavoro, naudojamas Manhattan Skrybelėse, YRA GERIAUSIAS

Visi Nešiokite Manhattan Skrybeles
MANHATTAN HATS STORES
230 Grand St. 479 Grand St.
Brooklyn, N. Y.

B. A. ZINIS
REALTY CO. and BUILDERS

Turiu 14 metų praktikos pardavimo nuosavybių, nes esu pardavęs už kelis milionus vertės. Gabiausis lietuvis agentas Brooklyne, esu išlaikęs 3 egzamenus. Per mokslą, gabumą įgijau turtą.

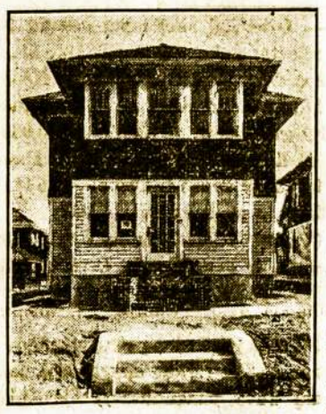

Kas pas mus ateina, gauna tai, ko nori: pirkti, budavoti arba paskolą. Visus aprūpinam teisingai. Turim ant pardavimo keturiuose ofisuose apie 5 tūkstančius namų: Brooklyne, Bushwick Section, Greenpoint, Maspeth, Flatbush, Canarsie, Arlington Section, Cypress Hills, East New Yorke, Woodhaven, Richmond Hill, Ozone Park, Jamaica, Hollis Queens ir Floral Park.

Taipgi turime ant pardavimo visokių farmų; Parduodame namus su mažu įnešimu, įmokant $200.00.

Randavojame namus, krautuves, dirbtuves, kambarius ir tt.

B. A. ZINIS REALTY CO. & BUILDERS
— Ofisai —

420 Lorimer Street, Brooklyn, N. Y. Telephone Stagg 3929
20 Oceanview Ave., Jamaica, L. I., Telephone Jamaica 3137-W
486 Fulton Street, Cor. 168 St., Jamaica, L. I. Tel. Jamaica 7394
120—05 Liberty Ave. (120th Str.) Richmond Hill, L. I.

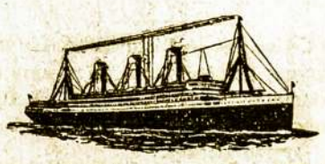

VIENYBĖS AGENTURA

Keliauk Lietuvon ir iš Lietuvos per Vienybės Agentūrą

VIENYBĖ parduoda laivakortes ant visų greitų laivų ir parūpina keleiviams reikalingus poperus sugrįžimui Amerikon.

VIENYBĖ prigelbės jums atsiimti savo gimines iš tėvynės ir suteiks reikalingą patarnavimą kelionės reikaluose.

VIENYBĖS Agentūra siunčia pinigus į visas svieto dalis; parduoda čekius, draftus ir išmoka pinigus kablegramomis Lietuvoje.

Reikalauk Vienybės Kelionės Knygelės

kurioje rasite aprašyta kelionės reikalus ir smulkiai nurodyta kaip galima atsiimti gimines iš Lietuvos.

KELIONĖS KNYGELĖ VISIEM DOVANAI

— Adresuokite —

VIENYBĖ
193 Grand Street
Brooklyn, N. Y.

Net ir kudikiai pastebi!

Ir yra taip legva visiškai iš galvos pašalinti pleiskanas. Tik kelis kartus panaudojus

Ruffles

tą pleiskanų mirtinąjį priešą — ir jusų galvos oda bus taip tyra, kaip kudikio ir *Ruffles* pagelbės jums visuomet ją tokia užlaikyti. Švari galvos oda užlaiko plaukus puikiais— pleiskanos tuojaus sunaikina juos.

Nusipirkite bonką *Ruffles* savo aptiekoje šiandie už 65c., arba prisiųskite 75c. pašto ženkleliais tiesiai į labaratoriją.

F. AD. RICHTER & CO.
104-114 So. 4th St. Brooklyn, N. Y.

FELIKSAS KARPAITIS
Naminių Reikmenų Krautuve

Pranešu visiems Amsterdamo Lietuviams, jogei užlaikau geriausias prekes ir suteikiu mandagų patarnavimą visiems atsilankantiems pas mane su reikalais

— SAVIEJI PAS SAVUJUI! —

FELIKSAS KARPAITIS
127 E. Main Str., Amsterdam, N. Y.

Įsteigta 1877 m.

F. R. ALLMANN WOOLEN CO.

321 BROADWAY
netoli
Williamsburgo Tiltinio Plėčiaus
Marcy Ave. Stoties kampas Rodney Street
Brooklyn, N. Y.

Didelis Pasirinkimas
Puikiausių Vilnonių ir Veltų Audeklų

AUDEKLAI BILIARDAMS

Per 40 metų gyvenome ant 71 Leonard Street

Žinios Iš Lietuvos

IŠ VILNIAUS KRAŠTO

Varniškė (Melagėnai val. Švenčionių apskr.) — Šitame so džiuje gyvena Bagdonas, kuris mažiau gudrus už kitus kaimynus. Jis paklausė ir visokių agitatorių, kurie rašinėjo į zetbekovcus ir nepasiklausęs išmintingesnių žmonių prisirašė prie šitų perėjūnų. Bagdonas manė, jog ims didelius pinigus, turės šautuvą medžioti, o prie progos eis dvarų plėšti, kaip aiškino instruktoriai, kurie kalbėjo, jog didžiausias jų tikslas išnaikinti dvarai, kas itin traukė žmones jų kompanijon. Dabar teko Bagdonui gailėtis, nes visi susirašę, vadinami zetbekovcais buvo verčiami eiti plėšti į neitralinę juostą. Policija taip pat ieško ir Bagdono, nori ir jį priversti eiti drauge Vargšas gavo slapstytis nuo savo draugų ir policininkų, kurie kiekvieną zetbekovcą, nors ir netyčioms pakliuvusį į šitą draugiją gaudo ir kaž-kur siunčia, tik daugelis atbėga nuo "fronto" ir paskui slapstos. Visi supranta, jog už pinigus norėjo atimti gyvybę, kadangi pradžioje buvo įkalbinėjama, jog nieko pikta neatsitiks, reiks tik "garbės sargyba" eiti neitralinėje juostoje, ją apimant. Tačiau dabar aišku kokios ten būta "garbės sargybos."

Mažiukas.

Salinė (Lazdūnų parap.) — Vienas iš tamsiausių užkampių sodžius, kurio nieks beveik nežino, nes yra apaugęs aplink tamsiomis giriomis vokiečių ir dabar lenkų laikais kiek išskintomis. Sodžiaus pirkelės netvarkingai dviem grupėm išsimėčiusios. Viena tų grupių vadinama Pasalis, antra — Salinė arba Salos. Seneliai pasakoja, kad prieš kokį šimtą metų ten jokio sodžiaus nebuvę. Toje vietoje buvūsios nejžengiamos girios ir tik jų prosenuoliai gyvenusieji pirmiau gretiman Devergų sodžiuj išskynę dalį tų girių ir lyg saloje apsigyvenę. Jų pradžioje atsikėlusios tik keturios šeimynos. Dabar jau yra šešiolika šeimynų. Lenkai tie dvi grupi vadina vienu vardu Posele.

Visi gyventojai kalba lietuviškai gana charakteringa Lietuvos Rytų tarme. Keletas senelių dar atmeną senovės lietuvių dainelių. Jaunimas, jau užmiršęs lietuviškai dainuoti, dainuoja gudiškai, bet paskutiniu laiku pradėjo mokintis vėl lietuvių dainelių ir naujų žaislų, kuriuos ypač mergaitės mėgsta. Nors parapijos bažnyčioje lietuviams pamaldų nėra ir poterius kalba lenkiškai, bet Salinės ir Pasalio vaikai pradeda mokintis poterių lietuviškai. Jaučiama gyvas neatidėtinas reikalas įsteigti čia lietuvių mokyklą.

M. Broliukas.

AMERIKIEČIO PATĖMIJIMAI IŠ RINKIMŲ KAMPANIJOS

V. Rinkimų apygardoje agitacinis darbas atliekamas gyvu žodžiu, mitinguose ir skleidimu literatūros. Pasiekti žmones geriausia turguose ir bažnytkaimiuose.

Valstiečių Liaudininkų didžiausi priešai tai Krikščionys Demokratai. Svarbiausia priežastis mūsų nesusigyvenime su jais yra, kad jie yra nė "krikščioniški." Tai yra būrys žmonių, vadovaujamas kunigų, iš kurių vieni yra siauri fanatikai, kiti gi netikintieji spekuliantai, gražaus gyvenimo viliojami.

Kiekviename miestely ir kaimuose randi pėdsakus Krikščionių Demokratų, Darbo Federacijos ir Ukininkų Sąjungos. Visur sienos nulipintos menkos doros autorių proklamacijomis. Visą tų plakatų turinį galima suglausti į klyksmą: "Katalikai, gelbėkitę tikėjimą ir bažnyčią nuo socialistų bolševikų, žydų, lenkų, bedievių ir Valstiečių Liaudininkų." "Krikščionys" nesidrovi ir anonimiškų atsišaukimų platinti pasirašytų pav. "Lietuvos Gynėjų." Tai bjaurūs atsišaukimai. Jeigu Lietuvoje nėra ekscesų prieš išvardintus tuose atsišaukimuose asmenis, tai tik parodo, kad kunigai neturi žmonėse gana įtakos. Bet tie nedori atsišaukimai iššaukia kaip tik priešingą reakciją, negu tikėjosi jų rašytojai. Krikšč. dem. mitingus žmonės paprastai sutinka nekantriai, dažnai rūščiai.

Esu buvęs dešimtyje mitingų. Valst. Liaud. kalbėtojai buvo maloniai sutikti ir prijautimas jiems didelis. Mitingavimas Lietuvoje yra ypatingas, daug rimtesnis, kaip Amerikoje ir palieka didelio įspūdžio žmonėse.

Iš to tų dešimts mitingų nė vienas nepraėjo be kr. dem. pastangų trukdoyti ar ardyti. Vienok visur žmonės patys greitai tvarką palaikydavo, ir trukdytojai nustodavo ūpo ir darydavo tik patėmijimus. Vadu triukšmadarių visados būna kunigas arba artimi jam žmonės (zakristijonas, vargonininkas, kunigo kiti bičiuliai). Smilgiuose ir Šimonyse reikėjo nukelti mitingą toliau nuo šventoriaus del organizuotų davatkų klyksmo. Juo toliau nuo šventoriaus, tuo "macis" davatkų silpnėja, bet minia, klausanti kalbėtoją, palieka ta pat. Toki nukėlimai mitingų į kitą vietą padaryta pačios minios noru.

Kunigai buvo iki šiam laikui Lietuvos provincijos dvasiški ir svietiški vadai, davatkų kumirai. Dabar jų autoritetas palieka tik ant davatkų, kai ūkininkai ir k. ieško vadų sau inteligentijos tarpe svietiškių. Pav. Smilgiuose mitingas laikomas aikštėje už šventoriaus. Komendorius atsivedęs būrį merginų palieka šventoriuje klykti, pravardžiuoti ir trukdo kalbėtojui. Kalbėtojui padarius pastabą jų adresu Kunigas įsižeidžia, protestuoja. Kalbėtojas atkerta, kad būdamas nevedęs turi daugiau teisių turėti į gražias merginas, kaip kunigas prisiekęs celibatui. Žmonės juokės iš kunigo, kuris šluostosi šaltą prakaitą, o merginos pradeda vaikino kalba įdomautis. Matyti, kad kunigo maža turima įtakos net į tas merginas.

Pasvaly, mitinge kunigas trukdo kalbėti. Tuomet kaimo žmona prieina į kunigą ir liepia kunigui eiti bažnyčion. Kunigas susipranta ir nueina. Minia puikiausiam ūpe. Tai priveda tam, kad įrodyt, jog kunigai neturi autoriteto taip lygiai, kaip rusų ponai ir apie juos anekdotai nepuikiausi kalbami ir kartojami.

Man aišku, kad Lietuvos liaudis pergyvena psichologinę pervartą, ir nestebėtina, kad kunigo autoritetas turi kristi, kad ir tarpe tų davatkų, kurias turi karšta kalba įraginti eiti ardyti mitingo. Vienok bedievybė Lietuvoje nesiplatina. Kiek aš patėmijau, žmonės yra ištroškę ramybės ir teisybės, vertina savo vadus sulyg jų gerų darbų, bet ne sulyg žodžių. Tai labai geras pažyminys mūsų visuomenės.

Rimti žmonės, pažįstanti mūsų liaudį, sutinka su tuo, kad jei mūsų kunigija nesusitvarkys greitai, tai turės įvykti skilimas pačioje bažnyčioje. Pa našus dalykas jau įvyko Čekoslovakijoje. Toj krypty eina bruzdėjimas viso katalikiškojo pasaulio šalyse.

Koki rezultatai bus šių rinkimų? Suprantama davatkų ir špitolninkų dar yra Lietuvoje daug, bet žmonių nepasitenkinimas esančia padėčia Lietuvoje yra didelis. Valstiečių Liaudininkų kalbėtojai išklausomi, literatūra jų ieškoma. Yra atsitikimų, kad žmonės keliavo 50 klm. liaudininkų literatūros gauti. Išvada padaryti nesunku. Krikščionių demokratų, Darbo Federacijos ir Ukininkų Sąjungos viešpatavimas eina prie galo ir nauja era Lietuvos gyvenime turi prasidėti.

Amerikontas

KAS GI PIRMUTINIS PASKELBĖ LIETUVOS NEPRIKLAUSOMYBĘ?

P. R. U. "L. Ž." Nr. 196 atranda, kad Lietuvos Valstiečių Liaudininkų pirmtakūnai L. Demokratų partijos leidiny — "Teisingas Žemės Valdymas" tik 1906 metais pareiškė, kad Lietuva turi būti nepriklausoma. Bet štai reta dabar knygutė — "Lietuvos Demokratų Partijos Programą. Tilžėje 1906 Perspausdinta iš "Varpo". Joje pp. 3—7 randame suglaudimą 1902 m. Lietuvių Demokratų Partijos dėsnių, kur vienoj vietoj šitaip rašoma: "I. Tolimesnis partijos tikslas: 1) Laisva ir nepriklausanti kitoms tautoms ir valstijoms Lietuva..."

Taigi ne 1906 m., bet 1902 m. Valstiečių Liaudininkų pirmtakūnai jau savo programose skelbė nepriklausomos Lietuvos idėją.

Be to dar reikia p. R. U. pataisyt, kad ir Lietuvos Demokratų Partijos programoj 1906 m. yra aiškiai pasakyta, kad partijos idealas: laisva niekam nepriklausanti demokratiška Lietuvos respublika.

RINKIMAI Į SEIMĄ

Viduklė (Raseinių apskr.) — Gegužės mėn. 3 d. čionai buvo atlaidai ir mitingas.

Buvo kalbėtojai: valstiečių liaudininkų K. Ralys, socialdemokratų Klykūnas ir krikščionių bloko kunigas Vilimas.

Valstiečiai liaud. kalbėjo rinkoje kun. Vilimas šventoriaus darže. Krikščionių agitatoriai iš galvojo naujus agitacijos būdus.

Taip kun. Vilimas savo mitingus pradeda komedijomis... Atsistojęs ratuosna jisai pirmiausia ima rodyti kokį tai "žydų galvų žurnalą". Žmonės norėdami pamatyti krikščionių demokratų veikėjus Purickį, Krupavičių, Vailokaitį ir kitus žinomuosius kunigus politikus, puola artyn žiūrėti ir taip susidaro minia. Tada kun. Vilimas pradeda "aiškinti," kad tai esą žydai bolševikų komisarai, kurie Lietuvą paimsią jei tik balsuosit už bedievius socialistus arba valstiečius liaudininkus... Žmonės klausia: "parodyk mum Purickį," o kun. Vilimas: atsakinėja "bolševikai," "arkliavagiai" — milicija areštuok juos ir tt.

Tokiomis komedijomis kun. Vilimas monijo žmones Nemakščiuose IV. 23 d. Kelmėj IV. 26 d. ir Viduklėj V. 3d.

Viduklėj vienoj rankoj iškėlęs ,kaip sako žmonės, savo "fotografijas," jisai mėgino išaiškinti dar pinigų nebuvimo priežastis ir mokesčių sunkumą, visą kaltę už tai suversdamas socalistams ir valstiečiams liaudininkams.

Vidukliškiams jisai pareiškė, kad didelių mokesčių apdėjimo kaltininkas esąs valstietis liaudininkas (socialistas) mokesčių inspektorius Elsbergas — ne krikščionių valdžia. Užtai — girdi — "tokį mokesčių inspekrių reikia sušaudyti."

P. Klykūnui atsiliepus iš vietos, kokia teise ir kokiu įstatymu kun. Vilimas gali mokesčių inspektorių sušaudymu grąsinti, kun. Vilimas perpykęs ėmė reikalauti p. Klykūno pavardės, tam atkirtus, kad kunigėlis nesikarščiuotų surikęs "eik po velnių — milicija išvesk jį." O kada milicininkas kun. Vilimo įsakymo nepaklausė ir Klykūno nearėstavo, tuomet įniršęs kun. Vilimas milicininkui prieš minią pareiškė: "už poros dienų tavęs čia neliks!"

Reikia įsivaizdinti miilcininko padėtį įtūžusio demagogo ir suerzintos minios tarpe...

Šitaip krikščionys demokratai kelia valdžios autoritetą minios akyse.

Ką į tokią agitaciją pasakys ponai Finansų ir Vidaus Reikalų Ministeriai Krikšč. dem. kandidatai Seiman?

Juk šitokie nusiagitavusio kunigo siurprizai kursto žmones prieš krikščionių dem. Valdžios pastatytus valdininkus?

Gal del pertoli nusivarymo kun. Vilimas Viduklėj greičiau savo nešvarų mitingą pabaigė, davatkėlėms šukaujant ir plojant.

Paskiau dar kalbėjo valst. liaudininkas K. Ralys ir soc. dem. Klykūnas ir išaiškino Vilimiškų komedijų tikrąją reikšmę.

Viduklės valsčiuje veikia dvi valstiečių liaudininkų kuopos. Žmonių ūpas nekoks — nepatenkinti Lietuvos valdžia ir tvarka.

Vanagiškių pempė.

FELJETONAS

Apie Simpatijas

Rašo Vėjo Vaikas

(Tąsa iš per. Num.)

Įdomu, kaip šią anomaliją jis išaiškintų. Jei ir čion, šio apsireiškimo pamate glūdi evoliucijos dėsnys ir teorija naturalio parinkimo individų, tai nuoširdžiai patariama skaitytojui, už sikrėtus kai kurių Lietuvos žem dirbių pessimizmu, rinktis tą, individą visą savo amžių ir galutinai išsirinkti ne anksčiau, negu nuleis Jūsų karsta į duobę amžinasties.

Vyras visucmet pasilieka moters meilės spindulių šešėly. Patiria tų spindulių žavėjančią šilumą tik tas, kuris turi savo simpatiją, bet nedaugiau. Kiekvienas tolimesnis žingsnis veda Jus į meilės šešėlį, išstumia Jus iš svaiginančių spindulių pasaulio.

Nusvaiginimo greitumas tiesioginiai proporcionalis temperamento karštumui ir atbulai proporcionalis žmogaus amžiui. Delei šios priežasties kai kuriuos mūsų generolus negali nusvaiginti jokia jų simpatija. Kas įsitikinus į šio dėsnio teisėtumą simpatijos kas mėnesį mainomos, o jų apverktinos liekanos kraunamos į muzėjų, kuriame jos, kaip turkų sultono gareme pačios raminamos ir linksminamos dažnais koncertais, kad galutinai nesurūgtų ir nesurūdytų.

Simpatiją skaičius Lietuvos konstitucija neaprubežiuotas ir įstatymas nepermatytas. Joks juridinis asmuo, išskiriant pačią simpatiją, nedraudžia turėt simpatiją tiek, kiek tad žmogaus augštai vietai ar laipsniui pritinka.

Nors aš ir ne akušerė, bet drąsiai tvirtinu, kad simpatijos atsiradimo simptomai, tai: pakelta temperatūra, kišenio ir galvos palengvėjimas, suliesėjimas, pakeltas ūpas, tualeto pagerėjimas ir milžiniškas priemiškų gryno oro patraukimas. Atsiradus pirmai simpatijai tas apsireiškia dideliam laipsnyje, bet prašokus simpatijų skaičiui porą desėtkų, simptomai tie, lygiai kaip ir pats pacientas žymiai sumenkėja.

Užgimusią simpatiją krikštyti nėra reikalo, į gimimo knygas ji neįnešama, milicijoj neregistruojama. Nors varpai ir neskamba, bet visas miestas apie tą įvykį, žino geriau už Jus pačius. Draugai Jus sveikina, draugės šnairuoja, piliečiai šypsosi, kūmutės šnabžda , o gatvės vaikėzai taip Jus pamėgo, kad nei nuo jų, nei nuo jų gėlių Jūs neatsikratysit. Kinematografe kasierius bruka Jums nesiklausęs pačius brangiausius bilietus ir visuomet du, nors Jūs ir trijse būtūmėt. Cukrainės oficiantas pasidaro prie Jūsų labai išsiblaškęs ir priskaito Jums už tokį didelį suvalgytų pyragaičių ir kavos skaičiui, kad jei Jūs su ja būtumėt ištikrųjų tiek suvalgę, tai geriausiam atsitikime tektų pralaužti sieną Jums išeinant, nes durys būt persiauros, ar suskiltų po Jumis nuo sunkumo akmeninės grindys. Vakarėliuose pinigų viliotojai apiberia Jus programomis, gėlėmis, serpantinu ir visu sietynu atydos surištos su brangiais malonumais. Visur Jūs matot atydą, norą patarnaut; žodžiu — Jūs jaučiat kad Jūsų akcijos visų akyse žymiai pakilo. Bet būkit atsargūs, žinokit, kad Jūs ir jos akcijos visuomet surištos dėsniu: Kuomet Jūsų kįla, — jos puola, ir kuomet jos kįla, — Jūsų puola, nors Jūs gal to ir nejausit. Maloniai tęsiasi Jūsų gyvenimas iki simpatijos susirgimo, o dar maloniau — po jos mirties.

Simpatija apserga ir miršta tą pačią dieną. Ligos bakterija, — pavydas, yra vienintėlė bakterija, žinoma dar priešistoriniuos laikuos. Simpatijos su sirgimas prasideda jai pas Jus ėsant ir kitai simpatijai netikėtai atsilankius. Savo simpatijos pašarvojimui ir palaidojimui mirties liūdymas nuo gydytojo nereikalingas. Į bažnyčią irgi nereikalinga ją vežti: jei nori, pati gali nueiti. Viskas, kas šiai apeigai reikalinga — tai šalto vandens bosas ir Jūsų kantrybė. Duobės nėra reikalo kasti, — ji pati ją jau iškasė, nors ir ne sau skyrė.

Rašyti plačiau apie simpatijos pašarvojimą — reikštų nepasitikėti škaitytojų ganėtinu prasilavinimu šioj srity, kas, nėra abejonės, visiškai prasilenktų su tiesa.

Tiesą pasakius ir mane šis klausimas mažiausiai įdomauja, o jo gvildenimas iššaukia žiovulį. Bendrai imant šiam pasauly priimta daugiau rašyti apie atsiradimą, gyvenimą, klestėjimą, bujojimą, negu mirtį. Mirties klausimą jau be mūs plačiai ir nuodugniai nagrinėja velniai pekloj, kurie, kaip man iš tikrų šaltinių teko sužinoti, išdirbo ir įnešė į savo liaudies komisarų tarybą įstatymo sumanymą, kad visi žmonės, ypatingai moters, mažiausiai du kart mirtų, nes kitaip peklai, kaip ir mūsų civilizuotam pasauliui gręsia bedarbė. Taigi šioj srity sunku būt jiems ir padaryti konkurenciją.

Mano gyvenime aš turėjau tik vieną simpatiją ir jai liksiu ištikimas lig karsto lentos, jei net tektų ir antra kart mirti.

Jos negalima užmiršti, nes ji visai, visai kitokia...

Jos veikimas į mane nepaprastas. Ji puošia, saldina mano be jos kartų gyvenimą, ji atgaivina sielą, gydo ūpą, nušluoja neramumą, stebūklingu būdu prašalina rūpestį ir vargą.

Vien mąstyti apie ją jau neapsakomas malonumas. Ją pamačius užsidega mano akys, ją prispaudus prie lūpų atsiveria dangus. Didžiausiam varge, kuo met jau regis grius ant mano likimo Damoklo kardas, aš krei piuosi į ją ir randu paguodą.

Motina taip nemyli savo vienintėlio sūnaus, vokiečiai taip nemyli savo Vaterlando, velniai — bolševikų komisaro, sena pana — šuniuko, kaip aš myliu ją. Pažinus ją aš pasidariau laimingas, kaip paukštis; neprieinamas, kaip nepateptas Žemės Ukio Ministerijos įgaliotinis ir išdidus kaip valsčiaus viršaitis. Esu tikras, kad ta meilė mano tęsis šimtą kartų ilgiau, negu išbūna Lietuvoj sugrįžę amerikonai.

Ir kaip jos nemylėti?! Ir švies si, grakšti, neaugšta, sveika, stipri, žavėjanti, galinga. Ji tyra, kaip krištolas. Moters, suprantama, jos neapkenčia; bet ji kai kurių studenčių gera draugė.

Jos galybė neapsakoma: ji galinga, kaip caras; ne, net dau giau: ji galinga, kaip Dievas; ne, dar daugiau: ji galinga, kaip komunistų komisaras. Ne vieną ji išvedė iš proto, ne vieną ji privedė prie žmogžudystės, nusižūdymo. Kiek žmonų persiskyrė su savo vyrais del jos, kiek šeimynų, ji suardė, kiek jaunų žmonių neužbaigė del jos mokslą, neišlaikė kvotimų, — nes kas ją pažįsta, tas viską užmiršta.

Ji gimė Lietuvoj, kurioj ir augo. Daug kas ją pažįsta ir myli, ypatingai mūsų jaunimo žiedai, karininkai. Slepiama nuo visuomenės akių meilė prie jos palaiko, sustiprina juos mūšiuose, padaro atkakliais, narsiais iki beprotystės karžygiais.

Kad apgynus ją nuo skaitlingų konkurentų pasikėsinimo, aš palieku ją vieną namie tik po stipriu užraktu, ir raktas pas mane visuomet kišenėj.

Vieni ją vadina deive, kiti šetonu, vieni gieda jai himnus, kiti ją prakeikia.

Ji šalta, kaip ledas, bet ir greit užsidega. Ji rami, kaip naktis, bet ji neša su savim audrą. Jos liemuo gražiai įlenktas ir be gorseto. Jos mažutė galvutė balta, kaip gulbė. Sulygmetų ji dar visai mažas, mažutėlis vaikas. Iš paviršiaus ji žavi, iš vidaus ji degina. Ji kliuksi, kaip komunisto galva,ir burbuliuoja, kaip tyras šaltinis.

Jos vardas... bonka Lietuvos pilstytuvės degtinės 60 gradusų.

Tel. 4256 Market
LIETUVIS ADVOKATAS
GEORGE MATULEWICH
Attorney-at-Law
810 Broad Street
Newark, N. J. Room 810
National State Bank Building

Atliekame
Greitai-Gražiai-Pigiai
VISOKIUS
Spaudos Darbus
SPAUSDINAME:
Knygas, Konstitucijas Afišas, Laiškams Popieras, Konvertus, Vizitines Korteles, Plakatus, Baliams Tikietus, Vestuvėms ar Bankietams Užkvietimus ir tt.
Reikale Kreipkitės pas mus.
VIENYBĖ
193 Grand Street
Brooklyn, N. Y.

UŽSIRAŠYKIT
"GYDYTOJĄ"
Gerbiamieji: —
"Aš jums mylimieji, viską pasakysiu, nieko neslėpdamas, iš savo žinojimo, jei jūs tik klausysite manęs ir suprasite. Mano žinojime nėra jokios paslapties, nes mano žinojimas yra grynas mokslas, kuris kaipo tokis paslapčių nepridengia."
Šitą mintį pareiškė lietuviai gydytojai savo žmonėms gegužio mėnesį 1921 metais, išleisdami liaudžiai sveikatos laikraštį "Gydytoją". Tai buvo laiku pareikšta mintis, laiku pradėtas darbas. Mat jau senai išsibaigė dienos, kada visuomenė buvo laikoma tamsybėj kaslink svarbių svarbiausių žinių apie žmogaus kūną, jo ligas ir sveikatą.
Nori sužinoti, nori prasilavinti, nori išmokti sveikai gyventi, tai užsirašyk "Gydytoją" — tik $1.00 metams.
"GYDYTOJAS"
3310 So. Halsted St.,
CHICAGO, ILL.

NAUJOS KNYGOS
Vienybės Knygyne Gaunamos
Naujos Laidos Knygos

LIETUVIŲ KALBOS GRAMATIKA — Rygiškių Jonas, Kaunas 1923 m. antras leidinys. Pusl. 280 — 75c.
PALYDOVAS — Arba kas reikia žinoti kiekvienam lietuviui grįžtančiam tėvynėn. — Gražinis drobės apdarais su planais ir daugybes statistikos bei antrašų lapeliais ir žemlapiais. Puslapių 112 — 75c.
KAUNO MIESTO ALBUMAS — Gražus rinkinys Kauno miesto vaizdų. Gražiai atspaustas — $1.00
GAMTOS PRADŽIAMOKSLIS — J. Baronas. Dalis 1, gyvoji gamta ir dalis 2, negyvoji gamta. Abi dalys po virš 10z puslapių — 70c.
RYTAI IR MITAI — K. Ivanovo veikalas. Yra tai rinkinys senovės mytologijos. Labai žingeidus veikalas mytologijos srityje — 40c.
V. KREVĖS RAŠTAI — du tomai. Virš 450 puslapių. Už abu tomu — $1.00
PUTINO RAŠTAI — du tomai. Virš 460 puslapių. Už abu tomu $1.00

— Dailės Paveikslai —

Vienybės Knygynas pasiūlo mūsų dailininko A. Zmuidzinavičiaus pieštus paveikslus tinkamus padailinimui namų, svetainių ir tt. Paveikslai yra gražiai nulitografuoti ir tinkamai pritaisyti prie kietos poperinės lentelės. Paveikslus turime keturių rūšių viso vienodo dydžio, būtent 11 per 13¼ colio

PAVEIKSLŲ UŽVARDINIMAI:

NERYS TIES VILNIUM. — DZUKŲ BAJORŲ KAIMELIS
VASAROS NAKTIS ANT NEMUNO — REGĖJIMAS

Visi viršminėti paveikslai po 50c. — Visi paveikslai yra spalvuoti

Norinti užsisakyti knygas ar paveikslus nesivėlinkite su užsakymais, nes esame aplaikę tik apribotą skaičių. Adresuokite: —

VIENYBĖ
193, GRAND STREET BROOKLYN, N. Y.

Įsteigtas 1886 m.
VIENYBĖ
DU-KART SAVAITINIS
Utarninkais ir Pėtnyčiomis
METINĖ PRENUMERATA:
Suvienytose Valstijose $3.50
Kanadoje 4.00
Lietuvoje ir kitur 4.50
Prenumerata reikia apmokėti iškalno.
Apie garsinimus klauskit laiškų.
Adresas:
Vienybė Publ. Co., Inc.
193-197 Grand Street,
Brooklyn, N. Y.

Established 1886.
VIENYBĖ
LITHUANIAN SEMI-WEEKLY
Published Tuesdays and Fridays
at Brooklyn, N. Y.
SUBSCRIPTION RATES:
In United States $3.50
Canada 4.00
Other Countries 4.50
Advertising rates on application.
Address:
Vienybė Publ. Co., Inc.
193-197 Grand Street
Brooklyn, N. Y.

REDAKCIJOS STRAIPSNIAI

Kodel Nužudyta Kardinolas Soldevilla?

Berželio 4 d. telegramai pranešė, jogei tą dieną krito auka keleto kulkų, kardinolas Soldevilla, Saragossa arki-vyskupas, Ispanijoje. Jam apsilankant į vienuolyną, grupė nežinomų žmonių staigu iš užslapos ant jo sušoko ir sušaudė. Prie to mirtina kulka pervėrė ir kardinolo šoferį, nes kardinolas važiavo automobiliu. Ta žinia pritrenkė visą katalikų pasaulį. Patsai Romos Papa, sakoma, parpuolęs apalpime, išgirdęs tą žinią.

Nužūdymai atskirų asmenų, taipgi ir didelių žmonių, dabar Europoje nėra didelė naujiena, nes pasikėsinimai ir nužudymai žymių pasaulio žmonių daugiausiai būna politiški. Bet nužūdymas kardinolo Soldevilla yra jau išimtis. Kam gi rodos gali pareiti į kelią dvasiškis, kuris tik bažnyčios reikalais rūpinasi ir tiktai Kristaus mokslą — "mylėk artimą savo" — į žmonių širdis skiepija?

Bet čionai būta išimtino ir atsitikimo.

Iš pradžių buvo paėjęs gandas, kad kardinolas turėjęs kokius ten kivirčus su savo darbininkais (turbūt turi didelius dvarus), ir todel buvo spėta, kad jo paties skriaudžiami darbininkai galėjo atkeršyti. Tačiaus greitai paaiškėjo, kad kardinolas krito auka savo priešų, kuriuos jisai pats pasidarė besidarbuodamas ant politikos lauko. Tą faktą patvirtino ir Romos Papa, kuris kardinolo Soldevilla darbuotę Ispanijoje, matyt, gerai žinojo ir net gal davinėjo instrukcijas.

Associated Press šitaip praneša: "Nužūdymas kardinolo Soldevilla sukėlė didelės nuogandos Madride (Ispanijos sostinėje), kad tik šitas atsitikimas neduotų signalo suirutėms po visą kraštą. Kardinolas turėjo tūkstančius priešų, ir šitie dabar Madride atvirai džiūgauja. Del šito valdžia uždraudė rengiamas procesijas prieš klerikalus, ir visi republikonų ir socialistų mitingai užginta. Jau Barcelonoje, šitai žiniai paėjus, įvyko riaušės, kur muštynėse tarpe klerikalų ir anti-klerikalų du žmonės neteko gyvasties. Kardinolas buvo Romos Vatikano politikos vedėjas, ir dar tik išvakariuose prieš visuotinus rinkimus buvo įteikęs Ispanijos valdžiai ultimatumą."

Paskiaus paaiškėjo ir šito ultimatumo prasmė: kardinolas Soldevilla buvo griežtai nusistatęs prieš Ispanijos valdžios besirengimą suteikti didesnę liuosybę piliečiams, kurie neišpažįsta Romos katalikų tikėjimą. Jisai norėjo turėti Ispanijoje liuosybę tiktai katalikams, o niekam kitam. Del šito net prieš pačią Ispanijos valdžią pakėlė maištą.

Šis atsitikimas suteikė dar vieną šviežią ir stambų faktą, įrodantį, kad Romos katalikų tikyba yra pačioje Romoje verčiama išsigimti iš religijos į kruvinų užkariavimų kastą. Mes sakome "kruvinų" delto, kad jau pasiliejo Barcelonoje kraujas žmonių nekaltų, tiktai kardinolo Sordevillos sukurstytų į maištus. Nors tokius pat kraujo praliejimus Romos Papa sankcionavo kitam kardinolui, būtent Dalborui, kuris laimino lenkus eiti ir skersti Vilniaus lietuvius, bet tuomet pasaulis menkai turėjo laiko atsižvelgti. Dabar šitokie naujos "kruciados" faktai jau pradėjo lipti vienas ant kito. Galima sakyt, tai yra pradžia didelės pabaigos. Buvo laikai tarpe XI ir XIII šimtmečių, kuomet 300,000 organizuotų kryžininkų ėjo ir skerdė mahometonus ir lietuvius, kad jie esą pagonai, dabar gi kila kruciada jau tarpe krikščioniškų tautų už pagrobimą politinės valdžios į Romos rankas.

Šių dienų klerikalizmo kruciada, pamynusi Kristaus žodžius — "mylėk artimą savo" ir užmiršusi dar kitus Jo žodžius — "kas su kardu kovoja, tas nuo kardo pražūna", eina jau nebe pagonų užkariauti, bet "bedievių." O tų "bedievių" visa bedevybė tūno tame, kad jie stengiasi savo tautos viduryje sukurti stiprią tautybę ir neprileisti prie valdžios vairo Romos internacionalizmo. Situacija susidaro labai rūsti ir tik istorija bus liūdininkė, kas šitoje milžiniškoje kovoje išeis su laimėjimu: ar kiekvienos tautos tautybė, ar Romos juodasis internacionalas. Apie religiją čionai nebėra klausimo, nes šiandien jeigu Kristus ateitų į Vatikaną ir prakalbėtų savo kalboje, tai Papos gvardija Jį areštuotų, kaipo fašistą ar kokį radikalą.

Nužūdymas kardinolo Soldevillos reikia skaityti piktadėjystė, kaip ir kiekvienas atėmimas žmogui gyvasties. Bet jisai pats buvo kaltas, kad paėmė į rankas kardą. Jisai kaltas yra dar tolesnių pražangų, kurios galės atsitikti toli jau nuo Ispanijos, bet jojo politikos įkvėpimų.

Šiandien mes pergyvename tolygią padėtį net ir mūsų Lietuvoje. Tenai kardinolo Soldevillos ir jo "brolių" politika privedė šalį prie represijų, muštynių ir dar ateityje žada ko tokio gana rūstaus. Lietuvos klerikalų laikraščiai nebesislepia, kad Lietuvos klerikalai pamainė kryžių ant kardo, arba taip kietai supungė tuodu abudu ženklu, kad šiandien kas katalikas, tai ant krūtinės turės kryželį, o rankoje štiletą.

Kauno klerikalų laikraštis "Tėvynės Sargas" nr. 20 jau viešai ant pirmojo puslapio išeina su straipsniu, kuriame sako: "Gyvenimas mums reikalauja, kad Krikščionis katalikas, nešdamas kryžių, kitoje rankoje laikytų kardą su pasaulin." O pabaigoje taip sako: "Taigi — kryžius ir kardas! Jei tais ginklais kovosime del Dievo ir su Dievu, tai kovą laimėsime ir Dievo karalystę (tai yra Romos) pasaulyje susistiprinsime." Rodos paskiaus apsikalba, kad tas kardas būsiąs "tikėjimo kardu," bet Lietuvos tamsiems žmonėliams kiekvienas kardas katalико rankose bus "tikėjimo kardas," kaip pereitais rinkimais kiekvienos davatkos rankose pargrobtas akmuo mesti į savo politiškąjį priešą buvo "tikėjimo akmeniu."

Laikas būtų dvasios vadovams apsistoti ir pagalvoti, kur šitoki "kryžiaus ir kardo" politika veda. Toki politika seniaus buvo vedama ir Rusijoje, kuomet carų valdžia sulieio stačiatikių bažnyčią su valstybe. Šiandien del šitos politikos patvino kranju Rusijos upės ir kilo toki reakcija prieš religiją, kokios turbūt mūsų klerikalai nenorėtų. Jeigu jie to nenorės, tai lengvas bus daiktas apsilikti, kur jie stovi: kunigas turi iš valdžios išeiti ir atsistoti bažnyčioje skelbimui mokslo — "mylėsi artimą savo."

Jie už vis labiau turi prisiminti, kad — "kas su kardu kovoja, tas nuo kardo pražūna..."

PERŽVALGA

Gabrys tyko Washingtono Atstovybėn.

Iš keleto vietų mums rašo laiškus, kur buvo Amerikoje apsilankęs p. Gabrys, kuris dabar neva pardavinėja Klaipėdos "šėrus." Iš paties Gabrio išsireiškimų, sako mūsų korespondentai, galima esą suprasti, kad Gabrys neužilgo važiuosiąs Lietuvon, bet neužilgo sugrįžsiąs. Prie to jisai lyg ir prasitaria, kad jisai jau grįžsiąs **Lietuvos atstovu.**

Girdėtis, taipgi, kad p. Čarneckis jau ruošiąs grįžti Lietuvon apie Liepos 15 d.

—o—

Kas su Klaipėdos atstovais?

Pranešimuose apie Lietuvos Seimo rinkimus jau mes gavome sakoma paskutines žinias, ir delei jų mūsų klerikalai prasidžiugo gavę 40 atstovų. "Drgas" prie šito sako: "Tiesa, dar neišrinkti Klaipėdos atstovai. Bet del jų mes nei kiek neabejojame. Klaipėdos lietuviai nors ir protestonai, bet giliai tikintieji žmonės." Tas jo apsidžiaugimas dar turės vėliaus išsipildyti, nes mes žinome, kad protestonai smarkiau engia katalikus, negu laisvamaniai.

Bet kodel taip ilgai vilkinama su paskelbimu nors ir tų "protestonų" Klaipėdos atstovų skaičiaus? Ar nėra manoma kokios manipuliacijos padaryti, kad juos tyčia nuvėlinus ligi prezidento rinkimų, kad juos kaip nors "persijojus?"

Tame klausime kalba "Laisvė," kuri nors dažnai meluoja, bet kartais juk ir iš dumblo galima gauti drėgnumos. Ji sako: "Rinkimuose į Lietuvos Seimą klaipėdiečiai nedalyvavo. Eina gandas, kad jų atstovus (šešis) paskirsianti ar tai direktorija, ar vadinamas gelbėjimo komitetas. Tuo, mat, būdu norima apsisaugoti nuo socialdemokratų, kurie pučia į vokiškąją dūdą. Kadangi klerikalų frakcija viršija Seime tik dviem žmonėm, tai iš Klaipėdos jie būtinai turi gauti sau ištikimus žmones."

Kaip buvę nebuvę, bet neprileidimas Klaipėdos žmonių, ar bent jų nepatraukimas, kad sykiu rinktų atstovus į Lietuvos Seimą, buvo nauja politinė pražanga, už kurią kas nors Lietuvos istorijai turės atsakyti.

—o—

Anglų spauda apie dainininką Babravičių.

Mūsų dainininko Babravičiaus antrasis Chicagoje koncertas kiek geriau pasisekęs už pirmąjį. Šiuo kartu daugiau buvę publikos, taigi iš finansinio atžvilgio bus atlyginimas nuostolių, kuriuos turėjo pakelti su pirmuoju koncertu.

Svarbiausis dabar dalykas yra tame, kad p. Babravičius daug laimėjo sau anglų laikraščiuose stiprą publikaciją. Chicagos laikraščiai, kaip: "Tribune," "Daily News" ir "Evening Post" dėjo ilgokus straipsnius, kuriuose p. B. labai išgyrė. Straipsniai antgalviais, kaip: "Babravičius, tenoras, su grįžta laimėti laurus," "Lietuvių tenoras, Babravičius, laimėja garbę," "Lietuvių tenoras parodo artistišką skonį dainavime," davė ir svetimtaučiams žinoti, kokius mes perlus savo tautoje turime.

Čia turime pridurti nesenai "Naujienose" mestą į "Vienybę" nešvarų papeikimą, kad mes Brooklyne p-no Babravičiaus nepasitikę ir nepriėmę, ar tam panašiai. "Naujienoms" visai nėra žinoma, kad p. Babravičius pas mus Brooklyne visai neapsilankė: jis sustojo N. Yorke ir tik pašaliais girdėjome, kad jisai stosiąs į amerikoniską sceną, ir tarpe lietuvių nedalyvausiąs.

—o—

Argi Vilnius tik "zero?"

Lietuvos laikraščiuose ("Lietuvos Žiniose") paskelbta įtarimas užsienių vice-ministeriui p. Klimui, kuris būk pasakęs laikraštyje "Echo", kad "Lietuvai dabar Vilnius nieko nereiškia, — yra tik zero. Svarbesnė yra Klaipėda."

Nors p. Klimas šitą užginčijo, bet yra vėl prirodyta, kad jisai tikrai tame maskolių laikraštyje taip parašęs.

Del šito "Tėvynės" korespondentas iš Kauno rašo straipsnį, pabrieždamas, kad **Lietuvos klerikalinei valdžiai Vilniaus atvadavimas nerūpi.**

Pirkite "Vienybės" Bendrovės Šėrų

Troškimas Žemės

Parašė Lavro Kuhar
Vertė Pr. Bajoras.

(Užbaiga)

Tėvas jau negalėjo ilgiau iškęsti. Jis tiesiog pravirko:

— Ledai, ledai! Mano javialiai, mano brangūs javialiai. Ką mes valgysime? Dievuli, kaip smarkiai tie prakeikti ledai kerta ir javus ir vaisius! Viskas jau niekais nuėjo, viskas! O rūstusai šėtone!

Nusiminime bei išgąsty mes ir vėl sustodavom meldęsi. Bet tai pastebėjęs tėvas, vėl sušuko: "Melskitės, prašykite Dievo, kad juogreičiau šitą audrą prašalintų!"

Mes meldėmės nuoširdžiai žiūrėdami į kertėje esantį nukryževoto Jezaus paveikslą.

Tėvas gi vaikščiojo nuo lango pas langą, žiūrėjo kieman ir vis, pasismagėdamas, keikė.

— Viską velniai nuneš! Tik pasižiūrėkit! Visas kiemas nuo ledų pabalo! Viskas velniais nuėjo! Melskitės ir nesižiūrėkit į mane! O, o, o- O šėtonas, o prakeiktasis! Melskitės! Devyni šėtonai! Dabar mes pasiliksime elgėtomis! O Viešpatie išgelbėk mus, susimylėk ant mūsų!

Savo nusiminimu ir išgąstimi tėvas privertė mus melstis kuonoširdžiausia. Jis tikrino mus, kad mes esame nekaltybės kūdikėliai, kad Dievas tiktai mumis gali išklausyti. Tėvas buvo labai nusiminęs, kad jis negalėjęs melstis, — nes jo nuomone, — jis buvo tikras nusidėjėlis ir Dievas jo išklausyti negalėsiąs.

Kuomet audra nusistojo, išėjome laukan. Tėvas ant greitųjų aprokavo, kiek nuostolių buvusi audra mums galėjo padaryti. Bet kuomet tai atliko, truputėlį prasiblaivė, pralinksmėjo.

— Dievas davė, Dievas ir vėl atėmė, — pasakė jis. O atsisukęs į mane, tarė: — Kinkyk jaučius, eisim arti.

Ir vėlei jis išstatė savo stiprias rankas, tą gamtinę dovaną, su tuo pačiu įsitikinimu, — dirbti delei savo ir savo šeimos ateities.

Kova už geresnę ateitį tęsėsi be paliovos, meldždama paskutinius proto ir nervų syvus. Išrodė jau, kartais negalima, nepakenčiama, — lygiai kaip kad ir pasakose kur apsakoma apie statymą triobėsio, kuriam visą medžiagą sunešė paukšteliai savo dziubuose. Bet tėvas kovojo ir nepaliaujamai kovojo.

— Pirksiu lauko, taip, kad nors numirti ant nuosavos žemės galėčiau.

Ir ištiesų, vieną dieną jis nusipirko žemės, kur buvo nameliai ir miško skiautelė. Buvo tai gana graži vietelė ir tėvui tai reiškė begalo daug.

— Dabar esu pats ant savęs ponas! — pasakė jis.

Ir kuomet jis pirmu syk išėjo ant savo žemės arti ir ėjo paskui žagrės, — senutis jau, susilenkęs bei raukšlėtu veidu — išrodė ramiu ir neapsakomai patenkintu.

o———o———o

IŠ VARGDIENĖS DAINŲ

Vos tiktai dukrelė jauna ištekėjo,
Kaip ją sunkus vargas lankyti pradėjo.
— Pasakyk, močiute, ką turiu daryti,
Kad galėčiau vargų aš nusikratyti?
Vai aš pasislėpsiu žalioje girelėj,
Kur taip meiliai čiulba raibieji paukšteliai.
— Aš iškirsiu mišką ir užstosiu taką, —
Piktai sukvatojęs vargas man atsako.
— Pasakyk, močiute, kur toliau keliauti,
Kad į ramią vietą kaip-nors dasigauti?
Vai tai aš nueisiu, rugiuos pasislėpsiu.
— Aš rugius, nukirsiu ir tave pagriebsiu, —
Vėl atsakė vargas. — Kur man pasidėti?
Darkelę eisiu žolėj pasilsėti.
Man beeinant vargas čia pastoja kelią:
— Aš valysiu lanką — nupjausiu žolelę.
— Pasakyk, močiute, man sengalvėlė,
Kur aš pasislėpsiu, jauna dukružėlė?
Vai tai aš nueisiu į augštą dvarelį,
Kur mane atrasti jau niekas negali.
Bet, matau, kad vargas paskui mane seka.
— Aš padegsiu dvarą, — jisai man atsako.
— Pasakyk, močiute, kas man bepalieka?
Nejaugi pražūti del vargo už nieką?
Vai aš užsikopsiu į augštą kalnelį,
Kame pasislėpsiu nuo pikto vargelio.
Vėl atsakė vargas: — aš kalną pragraušiu,
Visvien neištrūksi — ten tave pagausiu.
— Pasakyk, močiute, kur rasti ramybę?
Vai aš nusileisiu į žemės gilybę.
Sukvatojo vargas, kas duobę pradėjo
Ir bekasdams duobę į mane kalbėjo:
— Tu mano dukrelė, aš tau motinėlė,
Čia ramiai silsėsis tavo galvužėlė.

— J. Naruševičius.

LINKĖJIMAI

(V. Širvydui ant sužieduotuvių dienos)

Plunksnos darbininke
Jaunutis karžygi,
Parinkęs sau naują
Gyvenimo žygį, —
Skleiski be atvangos
Vis kiltą idėją,
Nuo kurios tamsybių
Tvirtovės drebėjo!
Plaukdams per jūrelę
Gyvenimo naujo,
Skiepyki medelį
Kur audros nerauja!
Gyvenimo naujo,
Anga yr tau tiesi;
Del tamsios žmonijos
Būk kaip žvaigždė šviesi!
Linkėju laimužės
Naujais keliais žengti,
Gyvenimo audrų
Žiauriųjų išvengti!
Gyvenimo rūmas
Naujas, kad žibėtų
Ir šviesos idėja
Per amžį spindėtų!

Gerkonis. — J. Gogelis.

o———o———o

KAIP "NUŽUDYTI" DRAUGIJĄ?

(Vienas francų laikraštis — "Le journal d' Agriculture" — matomai jausdamas tą pačią organizacijų ligą, kuri sekmingai ėda kiekvieną tautą po Didžiojo Karo laikų, — sustatė satyrišką eilę atsiliepimų į visuomenę, durdamas kiekvienos organizacijos nariui į pašonę, ką jis yra padaręs, kad savo organizaciją numarinti. Mes tatai perspausdindami iš "Draugo", manome ne pro šalį pakartoti ir bile kuriam laikraščiui tą karčią satyrą, kuri reikalinga sujudinti ir mūsų žmones, po Didžiojo Karo taip apleipusius ir tiek daug gerų organizacijų nužudžiusius. Niekas taip nežymi žmonių kultūrinio puolimo, kaip apleidimas ir užmarinimas organizacijų. — Redakcija).

Nelankyk susirinkimų.
Jeigu eini susirinkiman, pasivėluok.
Jeigu oras blogas, nei negalvok.

Jeigu eini susirinkiman, pavyzdin, pasistenk prikišti valdybos nariams, kad jie savo pareigas blogai eina.

Neprisiimk jokios pareigos, nes lengviau yra kritikuoti negu veikti.

Tačiaus baisiai supyk jeigu tavęs nepakviečia į komitetą, gi jeigu esi komiteto narys, nesilankyk.

Jeigu pirmininkas tavęs klausia nuomonės apie tą bei kitą dalyką, pasakyk kad neturi ką jam pasakyti. Po susirinkimo kalbėk visiems kaip turėjo padaryti.

Atlik tai kas absoliučiai yra reikalinga, gi jeigu kiti nariai tinginio nusikratę panaudoja savo gabumus ir gerą valtą, kad pastūmėjus draugijos reikalus pirmyn, pasakyk, kad draugiją veda klika — "bunčius".

Kiek galėdamas atidėliok nario mokestį arba visiškai nemokėk.

Nesirūpink pritraukti draugijon naujų narių. Tai yra sekretoriaus pareiga, ar nę!

Nesakyk draugijai kokiu būdu ji tau galėtų būti naudinga, bet jeigu ji tau nepadeda pasišalink.

Jeigu gali turėti tą pačią naudą nebūdamas draugijos nariu, nejsirašyk jon, sveikas.

Jeigu draugija nebaudžia prasikaltimų, kurie įvyksta tavo kaimynystėje, pasakyk, kad ji niekad tinkamai nesielgia.

Ir jeigu ji atkreipia domės į tavo prasikaltimus, nieko nelaukdamas pamesk draugiją.

Būk visuomet pasirengęs pamesti draugiją ir pakurstyk savo draugus prie to.

Susirinkimuose paduok svao balsą už vieną bei kitą rezoliuciją ir, grįžęs namon, elgkis priešingai.

Pritark tam, kas sakoma susirinkime ir nupeik tai kaip tik išeisi iš susirinkimo. Jeigu tavęs klaus informacijų neduok, prašau!

Murmėk prieš draugiją, jeigu jos teikiamos žinios yra nepilnos.

Naudokis viskuo ką tau duoda draugija ir nieko jai neduok.

Kalbėk kitiems apie kooperaciją kurie tau pritaria, bet niekuomet su jais nekooperuok.

Ir paskui, jei draugija bankrūtija, peik sekretorių.

(Užbaiga seka)

Įvairūs Straipsniai

KLAIDOS IR NUODĖMĖS

Rašo Politikas.

Vienas iš tautininkų laikraščių, būtent Chicagos "Telegramas" nr. 11, satyros formoje ap rašo apie įspūdžius, kokius padarė žinia apie paskyrimą naujų Lietuvos konsulų Amerikoje. Mat Chicagoje būta keleto kan didatų į tą urėdą. Jie tą žinią iš laikraščių perskaitę, pradėjo labai "dievobaimingauti," kad įsiteikus Lietuvos valdžiai. Tarp ko kito sakoma: "Vienas jų, kad pasirodžius tiems krikščioniškiems demokratams geresniu už kitus, nei iš šio nei iš to, imdavo poterius gatvėje kalbėti..."

Šitą skaitant prisimena kitas staigus "dievobaimingautojas," būtent p. V. K. R., kuris pirmiaus devynias galybes skundų ir kritikų apie nevykusią Lietuvos valdžios ir jos atstovybės prirašydavo laikraščiuose, bet vos tik konsulų džiabas ore pakvipo ir vos tik jo reikalai su Baltic States banku pakitėjo, tuojaus atvertė kitą kortą ir da bar rašo ilgus panegirikus tai pačiai politikai, kurią užvakar maišė su purvais...

Kad savo darbą parodžius, jo gei jisai išeina iš tautininkų liberalų sriovės, p. V. K. R. užsikamandavo sau vieną tautininkų laikraštį — "Dirvą" ir jo je užsispyręs teisina labai gerai žinomą "miegonės" politiką, kuri Amerikos lietuvius visai nubankrūtino akyvaizdoje Amerikos respublikos, — ir taip nu bankrūtino, kad net nebesimato priemonių, kaip mums atsigaudžių [illegible]

"Dirvos" nr. 22, p. V. K. R. neva atsako į mano straipsnį "Vienybės" nr. 41, bet atsakyme nieko naujo nesuranda, kaip tik vėl padaryti savo pirmesnę išvadą, būtent: "Kadangi Finansų Misija paskolos darbo, del įvairių sąlygų, nebegali tarp Amerikos Lietuvių vesti toliau; ir kadangi jos išlaikymas apsieina valstybei brangiau, gi tuo tarpu jos darbą gali atlikti nemokamai bankai (suprask: Baltic States bankas), tad Misiją reikia likviduoti."

Taip p. V. K. R. užreiškia, lyg būdamas patsai kokis Galvanauskas. Tuomi jisai nieko naujo nepasako, ir labai nuobodu būtų su jūo argumentuoti ant tėmos "skustakirpta" arba: "atsistojęs už varčios, pasakysiu iš pradžios." Vienok pora trejetas dalykų reiktų pabrėžti, kad išviliojus vilką iš miško dienos, švieson.

Neminėsim Lietuvos Atstatymo Bendrovės, jeigu šitas p. V. K. R. taip nemėgstama tėma. Neminėsiu nei jo įsimylėjimą faktus kraipyti, kur jisai mano paminėtus reikalus — gauti paskolas ir įtaisyti Lietuvoje gelžkelius, elektrą, kurti fabrikus, įtaisyti Klaipėdos uostą, — nusuopia būk tas būsią karo reikalams (nors ir karas šalies apgynimui yra kiekvienos tautos švenčiausi priedermė). Neminėsim taipgi net melagingų faktų, kur p. V. K. R. sako: "Finansų Misijai, likus jos vietoj vienam p. Bielskiui, darbas nevyko, sukelta vos $2,000,000," kas Amerikos lietuviams yra tikra naujiena, kad p. Bielskis galėjo kur ir kuomet nors sukelti $2,000,000! Ar nebus čia ir p. V. K. R. "poteriavimas gatvėje?"...

Štai ką mes turime pabrėžti, apie ką mes ir pirmiaus minėjome, kad p. V. K. R. sužiniai pradėjo laužti tautininkų nusistatytąjį frontą.

Nuo pat išvažiavimo iš Amerikos p. Vileišio, tautininkų laikraščiai tėmijo, jogei Lietuvos Atstovybės politika yra vedama, kad mūsų politinius (o sykiu ir ekonominius) reikalus su paniojus ir nubankrūtijus. Visi mūsų laikraščiai nuo 1920 m. įtemptai rašė ir nurodinėjo, kad šitoki politika sutvers tokias liūdnas pasekmes, kad paskui Lietuvos Valstybė nebegalės nei priemonių atrasti, kaip šitas sąlygas atitaisyti. Visi numatė, kad šitokios sąlygos neišvengtinos ir nurodė kas tame yra kaltas — mūsų klerikalų užsibruožimas. Ir štai dabar su sykiu p. V. K. R. išeina su sekančiu tos politikos teisinimu: "Finansų Misija dabartinėse sąlygose nebegali Amerikos Lietuvių tarpe gauti daugiau paskolos." Tai ir viskas. Jam pasidarė "dabartinės sąlygos," lyg iš dangaus jos nukrito, ir ką tu žmogus padarysi — poteriauk gatvėje atsistojęs, kai Lietuvos valdžia uždarinėja mūsų įstaigas. Jei kokia, už tą poteriavimą p. Galvanauskas ar kas kitas rasit suteiks p. V. K. R. kokį valdišką džiabelį, ar rasit p. Bielskis gal kokį sandvičių numes p. V. K. R. už suteikimą tos garbės, kad jam priskaitė "sukėlimą $2,000,000!"

Štai ką mes randame nebe visuomenišku reikalu, bet privačiu bizniu, už kurį p. V. K. R. nori privilioti tautininkų laikraščius, kad jie už jo skymus agituotų. Mes būtinai norime nurodyti laikraščiams, kurie remia tautininkų sandariečių nusistatymą, kad šitoki asmeninė politika yra pavojinga. Laikas jau pasimokinti iš anos pamokos, kurią davė mūsų laikraščių šventas atsidavimas agituoti už Lietuvos Atstatymo Bendrovę.

Kitais atvejais mūsų laikraščiai jau moka orientuotis ir išmintingai laikosi nuo visokios rūšies sensacijų, kurios nieko gero neduoda, tik įneša mūsų gyveniman suirutę. Ne taip vienok daro p. V. K. R. Jisai pasigavo ir kvailą atsitikimą su Bagočium, būtent su valstiečių liaudininkų jam atsiųstu telegramu, kviečiančiu Lietuvon va žiuoti. Kad tas telegramas buvo nesusipratimo vaisiumi iš valstiečių liaudininkų pusės Lietuvoje, tą mes gerai žinome. Bet tas incidentas buvo jau visu užmirštas ir ignoravimu palaidotas. Tik štai p. V. K. R. nei iš šio nei iš to atrado reikalą "gatvėje papoteriauti" ir apie Bagočiaus telegramą. Šitas davė medžiagos mūsų klerikalams ir komunistams numirusį dalyką prikelti ir tautininkus sandariečius iš naujo šmeižti. Dabar jau už vieno p. V. K. R. sensaciją "Dirvoje" reikia atsakyti visiems tautininkų laikraščiams ir visai mūsų sriovei, už kurios nugaros p. V. K. R. taip mitriai su savo bizneliu slepiasi!

Ar šitas yra klaida ar tyčia apgalvota nuodėmė, kad pakenkti mūsų sriovei, tegul spręs patys skaitytojai.

Baigiant šį straipsnelį, reikia pabrėžti p. V. K. R. nusistatymą apie patį save. Jisai mat esąs labai "senas" (?) partijos žmogus, o aš esąs "neofitas" tai yra naujukas. (Gal'a tik, kad nesulygino bent metų, nuo kuomet mudu esame partijos žmogai!). Taigi šitas "senafitas" p. V. K. R. labai apsidžiaugia, kad Lietuvos Valstybė gerai padariusi pervesdama bankams (Baltic States bankui) išmokėjimą nuošimčių, kuris darbas būsiąs atliekamas dykai, nemokamai.

Man neišpuola kištis į bankų reikalus. Bet mūsų visuomenei yra nujaučiama, kad šitas klausimas susilauks savo rūšies krizį. Kaip numanoma, neužilgo prisieis apmokėjimas Lietuvos Bonų nuošimčių, kurių suma sieks į $100,000. Tuomtarpu Lietuvos Valstybė, kaip žinoma, dar nėra prisiuntusi jokių pinigų tų nuošimčių apmokėjimui, o čionai Amerikoje visi pinigai išsibaigė su išsibaigimu dabartinės atstovybės viešpatavimo. Įdomu bus pamatyti, kaip pasiteisins p. V. K. R. išgyrimas "išmintingo" padavadijimo visas geras įstaigas likviduoti? Juk mes gerai žinome, kad šitie nuošimčiai privalėjo būti pačių amerikiečių sudėti. Ir jie būtų buvę lengvai sudėti, jeigu būtų buvę sekama p. Vileišio užvestoji politika—malonūs santykiai su Amerikos lietuviais.

Ar šito p. V. K. R., kad ir girdamasi esąs "senafitas," neįstengė permatyti, ar jis tyčia įvėlė ir Baltic States banką, kuomet jo santykiai su šiuo banku pakitėjo?...

Sapienti sat!

NAUJI REIKALAI LIETUVOJE

Rašo P. J.

Jei kas paėmė vieną kitą kokio nors laikraščio Nr. iš Lietuvos, tas negalėjo nepastebėti šauksmų "litų stoka!", "kaimas liko be pinigų!" ir tt. Ir ištikrųjų tas yra tikriausia tiesa. Turime augštą valiutą, paremtą auksu (dėku amerikiečiams! p. J.) kuri nekrinta, jos kursas nesvyruoja; bet kas iš to? Lietuvos piliečiai liko be pinigų! Valdžia labai pavėlavo su išleidimu savųjų pinigų, nes juos išleidus vokiečių markė visiškai buvo nukritus, o kadangi Lietuvoje tebuvo tik markės, tai piliečiai sutaupytus tūkstančius markių iškeitę į litus gavo tiesiog juokingas sumas; sakysim, kas turėjo 100,000 mk. ir manė, kad jomis galės maždaug aprūpinti tolimesnį savo likimą, o štai iškeitė į litus, gavo jų apie 100 ir ką tu už jį — batus nusipirkai ir galas. Pas ūkininkus nėra pinigų, nes jų gaminami produktai labai atpigo, o visi perkamieji dalykai brangsta, taigi ūkininkui surišа rankas taisyti savo ūkį, būtent: pirkti mašinas, trąšas, gerinti gyvulių veislę ir tt., o ūkis, tai mūsų krašto svarbiausia gaivinamoji jėga, svarbiausia tautos kūno širdis, kuriai tik sveikai esant gali visas kūnas-tauta būti tvirtas sveikas ir tinkamas veikti. Bet labai gaila ir tiesiog nejauku daros matant, kaip pas mus į ūkį kreipia mažai domės tie, kuriem pirmoj eilėj tas turėtų rūpėti (valdžia. P. J.). Nenoriu aš čia nei vienos, nei kitos partijos girti, nes man, kaipo patriotui, rūpi ne partijų reikalai, bet tėvynės labas. Negirdėti oficialai kieno nutarimų, bet tikriausiai Ministerių kabineto, pertaisoma kariumenės uniforma ir nau jai perrengiama nauja uniforma milicijai. Gal kam tai ir labai patinka pritaikoma rusų laikams uniforma kariumenės ir francų ar kitų milicijos ir ištikrųjų tai gražiai atrodo žiūrint iš paviršiaus; bet reiktų atsiminti, kad tas kainuoja milijonai litų ir kad mūs kaip kariumenė, taip ir milicija nei kiek neblogiau aptaisyta kaip mūsų kaimynų lenkų ir latvių. Labai būtų gera pasirodyti už savo kaimynus pirmesniais, bet tai visu kuo, o ne viena kuria gyvenimo šaka. Kas iš to, kad mes iš paviršiaus švitėsim, stebinsim svetimtaučius, bet kad mūsų širdis — ūkis irsta, kad jis nedaro reikiamos pažangos pirmyn, tai ir mes blizgučiais apsikabinėję, netoli teeisime. Reikėtų pirmoje eilėje kelti ūkį, sudaryti ūkininkų sąjungas (patys mūs ūkininkai, be tam tikrų nformacijų ir vadų to nepadarys), kurios galėtų ūkininkų gaminius brangiau užsienyje parduoti ir pigiau pirkti reikalingų ūkininkams dalykų, ir tt. Pas mus yra įvairių įvairiausių ūkininkų "sąjungų", kurių vadai daug gražaus prikalba, bet jos tik tol kol susirenka seimas; seimas susirinko, vadai sulindo į seimo rūmus ir "sąjunga" dingo.

Ne tokių "darbuotojų" reikalinga Lietuvos ūkininkams, kurie vien rėkti moka, bet reikalingas rimto darbo, apgalvoto, o ne mulkinimo pamokslų. Reikalinga atmesti į šalį visi tie darbai, kurie gali sulaukti rytojaus, o reikia imti taisyti-gydyti tas kas jau senai serga.

Atvažiavimas Iš Lietuvos Amerikon

Su Liepos pirma diena imigracijos kvota prasidės iš naujo.

Ateivis bus į Suv. Valstijas įleistas,

1. jeigu atvažiuoja su atsakančia viza ant pasporto,
2. jeigu šalies kvota neišsibaigta;
3. jeigu užjurin nepadarė darbo sutartį, geriau sakant, jeigu nekontraktuotas darbininkas;
4. jeigu moka skaityti ir rašyti (tas tik neliečia moteris, kurios važiuoja pas savo vyrus, ir neliečia jų vaikus dar neturint šešiolika metų amžiaus jeigu su joms važiuoja. Neliečia nemokintus tėvus, suvirš 55 m. amžiaus, jei važiuoja pas savo vaikus. Neliečia motinas, kurios pas vaikus važiuoja, visokio amžiaus senelius ir močiutes, keliaujančius pas savo anūkus, ir neištekėjusias dukteris, našles (dukteris), jeigu pas tėvus važiuoja;
5. jeigu nepriguli prie tos kliasos, kurią įstatymai prašalina del fiziško, protiško ar morališko netinkamumo, arba del kitų priežasčių;
6. jeigu nebus visuomeniška sunkenybė;
7. kurie nemoka rašyti ir skaityti, bet išgyveno Suv. Valstijose per penkius metus, ir grįžta atgal nevėliaus šešių mėnesių po išvažiavimo bus įleisti;
8. kurie lanko Suv. Valstijas kaipo keliauninkai, arba laikinai del biznio ar pasilinksmiinmo, gali apsistoti tik ant šešių mėnesių; bet jeigu apsigyventų Suv. Valstijose, pamiršdami jog tik lanko Suv. Valstijas, bus deportuoti.

Viršminėti punktai įima visus reikalavimus kaslink įleidimo ateivio į Suv. Valstijas. Jeigu ateivis sutinka su jais, bus įleistas, bet jeigu nesutiks su nors vienu, jau nebus įleistas

IŠ LIETUVOS

Paringys (Švenčionių aps.) -- Jau antri metai kaip suėmė mūsu parapijos pilietį Martyną Šiaudinį. Jokios kaltės jam neužmetama, nes jis ir nėra nie kam bloga padaręs, tik šiaip buvo susipratęs lietuvis, bet mūsų išmanymu tatai nėra jokia kaltė. Tačiau jau su viršum dveji metai laiko jį kalėjime, dabar kaip girdėjome Švenčionyse kame sėdi draugu su visokiais prasikaltėliais. Teismo valdžia, kada giminiečiai kreipiasi į ją atsako, jog ji nieko nežinanti, dalyką ištirsianti, dar nesurinkti įrodymai ir taip be galo. O nelaimingasis žmogus turi kentėti. Klausimas ar yra kur dar tokia pat tvarka. Šiaudinis jau gavo visokių ligų ir gali visaip būti su jo gyvybe. Namiškiai neturtingi, todel negali sumokėti baisiai didelės kaucijos, o šiaip niekas neduoda tam tikslui pinigų.

Kaimynas.

Idealė Kuno Kultura Lietuvių Tautai

Lietuvos Šaulių Fizinis Lavinimas

Lietuvos Šauliams — sušaulinti visą šalį, stiprinant tautos sveikatą ir pajėgumą.

(Didžiai svarbus mūsų jaunuomenei ir visai visuomenei klausimas yra — kūno mankštymas ir iš to pareinanti laiminga sveikata, taip reikalinga visokiam amžiui ir abiem lytim. Delto mes ir perspausdiname iš "Mūsų Žinyno" žemiau einantį straipsnį, kurį su didele nauda skaitytojai galės perskaityti ir, jei galima, imti praktikon čionai Amerikoje lietuvių kolonijose. Nors čia taikoma tik Šauliam, bet tinka kiekvienam žmogui bei organizacijai. — Ne su viskuo galima sutikt, ką autorius deda kaipo būtina kūno kultūros sąlyga doros ir religijos aukėjimą. Tas,mums rodos, tik apsunkina patį kūno kultūros klausimą, kuris nėra jau taip lengvas, neigi yra kur nors istorijos patikrinta, kad buvo krūvon jungiama. Imant domėn mūsų dvasiškijos tokį politišką ištvirkimą, nes pavojinga jaunuomenė atiduoti jų cenzūrai. Dorumas ir religingumas ateis pats per save žmogui, kuris bus visapusiškai sveikas ir tuos dalykus sveikai supras. — "Vienybės" Redakcija).

I.

Bendrieji principai Lietuvos Šaulių kūno kultūros eigai nustatyti.

Lietuvos šauliai galėtų pasidžiaugti svetimtaučių atsiliepimais apie lietuvių jaunikaičių kūno sveikatą ir pajėgumą.

Anglas Francis McCullagh, apsilankęs Lietuvos oro laivyne ir įsižiūrėjęs į rinktinius Lietuvos jaunuolius, guodžiasi, sakydamas, kad jauni vyrai stovi labai augštai fiziniu atžvilgiu, nes tame ramiame žemdirbių krašte (Lietuvoje) jūs galite rasti neišsemiamą skaičių sveikų vaikinų su tvirta kūno sveikata, geriausiu regėjimu ir geležiniais dirksniais.

O šveicarietis prof. d-ras Juozas Eretas net tvirtina, kad fizinis lavinimas išvystys nuostabiai dideles, nuo amžių atatinkamai nesunaudotas, Lietuvių Tautos fizines pajėgas. Kūno kultūros uždavinys Lietuvoje del to aiškus. Duoti dvasinėms ir kultūrinėms vertybėms atatinkamą nstrumentą (sveiką, šlifuotą, gražų, mokantį kęsti gyvenimo sunkumus kūną), kuriuo lietuvių kultūra galėtų atatinkamai pasireiškėti, pasirodyti.

Šitaip teatrodo dalykas iš tolo, nors nemaža tiesos yra vienu ar kitu atžvilgiu ir svetimtaučių tvirtinimuose. Ypač jei sulyginti lietuvių kūninį paviršių su kitų tautų jaunimo tolygiu stoviu, tai teks pripažint, kad Lietuvių tautos fizinės pajėgos nėra dar tinkamai sunaudotos, ir tuo atžvilgiu tame glūdi daug galimumų.

Bet visai kitaip teks manyti apie mūsų jaunuolius, jei pažvelgsim į juos iš arčiau. Vargu bau bus galima taip griežtai tvirtinti apie Lietuvos jaunų vyrų augštą fizinį stovį.

Štai Dr. V. Tercijonas teisingai nusako, kad "bendrai imant karas, kurį galima pavadinti tautų stiprumo kvotimu, parodė, kad mes lietuviai nepriklausom prie užgrūdytų, kaip pav. žydai, ir neturime tokio atsparumo apsisaugoti nuo ligų ir išmirimo."

1922 m. daktarų žurnalas "Medicina" ir atkreipė į tai savo dėmesį, pažymėdamas, kad "tautinių Lietuvos mažumų tarpe nėra nė vienos, kuri savo fizine organizacija būtų taip linkusi prie degeneracijos (išsigimimo), kaip lietuvių tauta."

Jei dar prie šito pridursim, kad alkoholio pamėgimas yra labai matyti pavergęs lietuvį ir kad visai tautai jau gręsia alkoholio tvanas, tai bus aišku, kad ir lytinis ištvirkimas jau smarkiai įsikibęs lydi mūsų, svetimtaučių garbinamą, jaunimą.

Tautos fizinis menkėjimas gali būti pastebimas ir iš kitų pažymių, kaip pav. ir augštųjų jausmų stovio ir judėjimo. Teisingu tos srities specialisto kunigo ir poeto Sabaliausko pastebėjimu: "pirmasai žingsnis į išsigimimą ir tikrasai jo žeńklas ir asmeniui ir tautai esąs tai religijos žlugimas."

Mes priėjome prie tų pačių išvadų del tautos fizinio stovio benagrinėdami mūsų senovės tautinių žaidimus. Ir galime tvirti, kai mūsų jaunimas yra žymiai suglebęs ir kūnu ir dorove. Kūno gi stovį itin gerai ir bešališkai galima įvertinti tam tikru matavimų keliu. Ligšioliniai, antropometriniai matavimai, kaip tik tą mintį pa tvirtina.

Apie tą patį dalinai kalba ir mūsų rašytojas Šeinius, švelniai paliesdamas, kad mūsų jaunimas susikuprinęs, negražiai eina. Merginos gi silpnakrūtinės, o eina kripuliuodamos, tujčiodamos ir tt. Bet geriausia tuo atžvilgiu įsiklausyti į pačių žmonių nuomonę apie save.

Iš esamų pas mane dokumentų, daugelis artojų vaitoja: "Mes neturime laiko ir fizinio lavinimo nedarome ir nemanome daryti todel, kad mes užtenkamai fiziniai lavinamės prie žagrės ir vakare vos kojas pavelkame." Tai karakteringas kai kurių šaulių balsas. Į jį privalu įsiklausyti ir padarius atatinkamų išvadų, kas galima atitaisyti kad ir vien per jaunąją kartą, juoba, kad turimo laisvo laiko visai pakaktų sodiečiam, kad bent kiek sau gero padarytų.

Nelinksma išvada seka iš tų faktų.

Pirmiausia mūsų ramiame žemdirbių krašte jau jaučiamas pažymys, kuris drumsčia ramybę ir viltį į šviesią ateitį, — tai pervargimas ir ne bent koks, bet tik nuo žagrės darbo. Vienu būdu negalime prileisti, kad įvairiarušis fizinis ūkio darbas gryname ore ir mūsų krašto ir gyvenimo sąlygomis būtų vienintėlė "kojų nebepavilkimo" priežastis. Sveikas, fizinis ūkio darbas, sąryšy su higienos bojimu, stiprina visas kūno pajėgas ir didina kūno ištvermingumą. O Lietuvoje matome visai ką kitą. Fizinis darbas daro jau neigiamos įtakos, silpnina kūną ir nustelbia dvasios pajėgas.

Šituo pervargimu ir gyvenimo sąlygų įtaka ir tegalima paaiškinti bent bendrai imant ištobūlėjusį lietuvių būde ypatingą lėtumą, kurs net kartais pereina lyg į apsnūdimą, į visišką nereagavimą išorės reikinių. Iš čia ir pasingumas, ne visiškas, sakysiu, bet tam tikras: lietuvis neapkenčia netobūlumų, bet ir nesiima griežtai nuo jų nusikratyti. Tai jau yra tapęs įgimtas daiktas. Paveldėjimas užgriebia ir gyvenimo aplinkybių padaromas įtakas.

Be to, čia lietuvio būdo susiformavimo atžvilgiu turi nemažos reikšmės ir pernelig vienodas ir pramogom neįvairinamas ramus ūkio darbas.

Jei atsiminti, kad ir tautiniai žaidimai su gimnastikos bei atletikos elementais jau nuo seno nyksta, nes žmonės, jausdamies ganėtinai prisikamavę paprastu darbu, jų nebesiima ir pamiršta, tai galėsime lengvai sumesti, kad fizinis stovis ir darbas atsiliepia ir būde, o žaidimų (ne ratelių) nykimas yra aiškus fizinio silpnėjimo pažymys, ir tų visų reiškinių priežastys glūdi senovėje.

Kreipkim dėmesio pirmiausia į mūsų tautos žmonių palyginant silpnus plaučius ir netvarkingą širdį. Tai Tamstom patvirtins kiekvienas prityręs Lietuvos gydytojas.

Kas gi galėjo taip paveikti mūsų žmonių svarbiausių gyvybės organų stovį?

Tas dalykas gydytojų veik netiriamas. Bet jau iš to, kas augščiau pasakyta lengva susiprasti, kad tam turėjo padaryti lemiamos įtakos praeitų amžių gyvenimo būdas.

Nenorėčiau sutikti su kai kurių gydytojų nuomone, kad ilgi ir jėgų įtempimo reikalingi karai būtų galėję pagrindinai pakirsti fizinės organizacijos patvarumą. Svarbesnė priežastis bene bus (ir tikrai!) lenkų įvestos Lietuvoje baudžiavos ir alkoholizmo įtakoje.

Juk tik įsigilinkime! Per 3 ar 4 amžius lietuviai, neturėdami nei nuosavos žemės nei laisvės turėjo fiziškai dirbti daugiau negu pajėgdavo Paprastai dieną buvo dirbamos ponų žemės, o naktį savosios, nes prie to vertė įvairios duoklės. Lengva suprasti, kad toks darbas ir neprimiegojimas gali pakirsti ne tik paprasto žmogaus, bet ir milžino pajėgas. O jei dar čia prisiminti lietuvių geriamą iš nuobodumo ir apmaudo degtinę, kurią sulenkėję bei lenkai ponai lietuviams pigiai teikdavo, tai suprasime ir dabartinį lietuvių linkimą girtuokliauti ir iš to kylantį jėgų ir sveikatos pakrikimą.

Galop reikia skaitytis ir su šviesos stoka, kurios dėlei mūsų varginami žmonės negalėjo žinoti paprasčiausių sveikatos palaikymo taisyklių. Todel ir iškvėpuotas oras, ypač naktimis, prisidėjo prie plaučių, o per juos ir prie širdies gadinimo.

Visa tai yra ta per paveldėjimą įgautoji "dovana," kurią būtinai reikia turėti galvoje nustatant bendruosius dėsnius Lietuvos šaulių kūno kultūros eigai. Nesiskaitydami su minėtomis sąlygomis ir savybėmis, mes darytumėme pagrindines fizinio lavinimosi klaidas. Ir vietoje pajėgumo, sveikatos ir grožės, suteiktumėme mūsų šauliam dar didesnę nejėgą, ir dar labiau pakenktumėme jų širdžiai ir plaučiam.

Todel tenka rimtai žiūrėti į individo savybes ir įivsos tautos fizinį stovį, ir tik šaltu protu, prityrimu ir mokslo daviniais vaduotis pasirenkant tas ar kitas kūno tobūlinimo priemones, tuos ar kitus jų vykdymo būdus bei metodus.

Mes negalime vaikiškai, kaip tai daro kai kurie sportininkai, imtis tokių mankštymo priemonių, kurios gal pilnai patenkins mūsų šaulių įsikarščiavimą prizuoti ir tuščios garbės siekimus, bet, bendrai imant, nepagerins jų fizinės organizacijos stovio.

Ne. Mes šauliai turime kreipti fizinį lavinmą į save ir į mases, į visą tautą, ir turime pirmiausia stengtis atgauti ją fiziškai, kad būtų atsparesnė ligom ir negręstų jai išsigimimo pavojus. Tuo keliu eidami mes laimėsim!

Visa tai svarbu žinoti ne tik šaulių fizinio lavinimo vadovam, bet ir kiekvienam atskiram šauliui. Jau tikras savęs pažinimas yra pirma būtina pakopa į išsivadavimą.

(Toliaus Bus)

TARKA

APIE VILNIŲ IR RAŽANČIUS

(Tarkos Kibirkštys)

Katalikų Federacijos Sekretorius gąsdina lenkus, kad jie taigi katalikai, kovos su ražančiais, škapleriais ir šauksmais ir maldomis prie panelės šventos tol, kol neatgaus Vilnių. Matomai Katalikų Federacijos Sekretorius atsiminė, kaip keletas rusų kazokų su nagaikoms nuvijo visą paliokų armiją nuo Pinsko iki Waršavos, kuomet proše panai buvo pasikėsinę, it žvirbliai prieš vanagą, eiti ant Maskvos ir Petrogrado. Jis visgi nusimano, kad poliokai yra baugūs sutvėrimai, už ką jam reikia duoti kreditą; bet jis pamiršo, kad poliokai davatkų su ilgais ražančiais turi daugiau negu lietuviai ir kad jie su jų šauksmais prie panelės šventos ir maldomis yra labai apsipratę, taip kad su tais ginklais vargu bus galima juos pagąsdinti. Pagąsdinti poliokus, ponas Sekretoriau, yra galima, bet reikia ne davatkų su ražančiais ir šauksmais prie panelės šventos, ale kazokų ar Geležinių Vilkų su nagaikoms ir šautuvais turėti. Jei ponas Sekretorius ir visa jo katalikų partija būtų buvę drąsesni už proše panus, būtų stoję į Geležinį Vilką, griebę šautuvus ir puolę ant jų; proše panai būtų dūmę iš Vilniaus į Waršavą su tuo pačiu greitumu kaip jie dūmė iš Pinsko. Nežiūrint savo naturalio baugumo, ražančių poliokai visgi nebijo jie bijo tik kazokų ir Geležinių Vilkų su šautuvais. Delto Tarkos Militaris Kritikas šiuomi pasmerkia pono sekretoriaus strategiją Vilniaus atėmimui kaipo visai netikusią ir autoritetingai atranda, kad ponas sekretorius militariuose dalykuose yra visai ignorantas ir negali apie strategiją, kaip atgauti Vilnių, nei kalbėti nei rašyti.

Tarkos Militaris Kritikas

"TARKOS" VIRVEGRAMAI

Kaunas. — Blaivininkų skaičius didėja. Blaivybė Lietuvoj eina populiaryn. Degtinės naikinimas eina smarkyn, ir bravorai nespėja varyti; jiems padeda ir "užkrūminė" samagonkos pramonė. Einama artyn prie degtinės krizio. Blaivininkų draugijos varo dideliausią agitaciją, kurios vaisiai milžiniški. Daugelis tik gimusių nekaltų berneliu ir mergelių įsirašo į blaivininkus ir prižada patys lig 1 ir pusės metų amžiaus neimti į burną nei lašelio degtinės, o maitintis tiktai pienu. **— Kultuvė.**

Bostonas. — "Vytauto" Bendrovė, kuri buvo apsiėmusi namus Lietuvoje statyti, atidėjo planus iki bus peržiūrėta Norkūno ir Bartašiaus knygos. Manoma, kad viskas yra "Augščiausiojo" tvarkoj. **—Matukas**

Chicago. — Pijušas kentė, kentė, ant galo ir nebeiškentė kuo nors ir Lietuvai pasidarbavus. Jisai dabar apsiskelbė lietuvišku Maižiešium, kuris išves iš Aigypto (Amerikos) nevalios keletą Lietuvon važiuojančių darbininkų. Nors Pijušas ir sakydavo, kad ten viena nelaisvė, bet jis dabar kitaip mano. **Aronas.**

Wilkes Barre, Pa. -- Chicagos Pijušu neapsileisdami ir klerikalai aprinko savo Maižiešių, bet jau moteriškos lyties — tūlą Dusevičiūtę. Visa šventakuprių baimė, kad tik Pijušas su Dusevičiūte, laivais važiuodami, nesusitiktų. Kai du Maižiešiai susitinka, vis būna nelaimė. **Aronienė.**

Brooklynas. — "Draugė" Petrikienė sumanė naują skymą, kaip pritraukti prie "lampsių" katalikes bobvyres: ji ant viršelių "Lampsių Balso" įdėjo Panelės šš. paveikslą. Girdėtis, kad tas padarė didelio įspūdžio tarpe katalikių moterėlių. Kitos net viršelius nusikirpę prie sienos prisiklijavę. Sekantį numerį "draugė" Petrikienė ketinanti įdėti net Romos Papos paveikslą. **Teta.**

BINGHAMTON, N. Y.

Aniuolas Sargas išvijo kliubą

Keletas mėnesių gilioje senovėj pas mus buvo susitvėręs senbernių kliubas, kuris po smarkaus veikimo, kokį sykį — ar pasirodė kur ten, ar ne, niekas to negali ginčyti nei tvirtinti. Bet rodos nelabai būta katalikiško. Tiesa, klebonas minėjo ar porą kartų, bet mato, kad naudos nebus, todel dabar partraukė aniolą sargą, kuris ir amžiną atilsį kliubui atgiedojo. Mat balvonams geriau ir ne reikėjo. **Žvaigždelytė.**

KUNIGŲ ROJUS

Kuomet kunigai šaukia apie dangaus valstybę, jie patys turi omenyje — moterų valstybę. Nes kasvienoje klebonijoje yra po keletą gražiausių mergelių, parinktų patarnauti kunigams — iš po kermošiaus.

Antanėlis.

BUČKIS

Bučkis yra keistas daiktas — vienam jokios iš jo naudos, kitam tikra rojaus rasa. Mažas vaikas gauna jį už dyką, jaunas vyrukas turi jį vogti, o senas vyras turi jį pirkte pirkti. Jaunai merginai reiškia ištikimybę, vedusiai moteriai — viltį, o senmergei — labdarybę. **— Mink.**

UŽDAVINYS NR. 5

Kambaryje su septyniais kampais, kiekviename kampe tupėjo po vieną katę, šešios katės tupėjo prieš viena kitą ir kiekviena katė tupėjo ant katės uodegos. Kiek buvo kačių visame kambary?

Atsakymų laukiama į "Tarkos" kleboniją nevėliau Berželio 14 d.

IŠRIŠIMAS UŽDAVINO NR. 1.

Žodis lietuvių kalboje, kuris iš abecėlės eilės turi šitas raides: a, e, o, i, yra: gAnEtInOs. Paveizdan: "Aš turiu ganėtinos drąsos."

Gerą atsakymą prisiuntė tik Jonas Kardokas.

Atsakymas K. Martulio: "Panoriuos," nėra geras, nes įsimaišo balsė u.

TRUMPA ENCIKLOPEDIJA

Sudūmė Vėjo Vaikas

PARTIJA — partijų yra visokių: gera partija — tai graži jauna nuotaka su dolariais, bet be uošvės, politinė partija — tai akiniai, per kuriuos tik trumparegiui gražiai išrodo pasaulis, gi toliregėms ir visai sveikoms akims jis išrodo visai nepakenčiamai; supuvusių šinelių partija — partija, kuri intendantūros pristatytojui geresnė ir už gerą partiją.

PASTOTĖ — pigiausio ir ilgiausio važiavimo įmonė. Rusijoj sėkmingai konkuruoja su ekspresais.

PILSTYTUVĖ — vienintėlė Lietuvoj aukso kasykla ir degeneracijos šaltinis.

PINIGAS — diplomatas, kuris visuomet laimi ir niekad nenustoja savo pasisekimo pas moteris.

POSĖDIS — žiaurus, nežinomas nei inkvizicijai, piliečių kankinimo būdas.

POINCARE — abejotinos moralės francas, kurs be jokios gėdos prieš pasipūtusių tetų sąjungą ir visą pasaulį lenda vis gilyn į vokiečių Rūrą.

PREKYBOS IR PRAMONĖS MINISTERIJA — įstaiga, kur pirklys su valdininku ir tylėdami viens kitą gerai supranta.

PROVOKACIJA — lenkų telegrafo agentūros maistas. Be jos, kaip mes be duonos, ji numirtų į 24 valandas.

RADVILIŠKIS — 1919 metais čion buvo rungtynės bermontininkų su lietuviais prabėgime ant greitumo ir distancijos. Nugalėtojais liko bermontininkai, nes nors lietuviai ir greičiau už žaibą vijosi, vistik negalėjo jų pasivyti.

(Nutrūko)

JUOKIS KAD IR NENORI

Ir pasileido bėgt

— Kelinta gi valanda? — už klausė mergina, pridengdama su delna žiovulį.

— Kad aš nežinau, — atsakė vaikinas. — Aš užmiršau užsukti savo laikrodėlį ir dabar jau sustojo.

— Bet tu būsi užsuktas, ir labai greitai! — atsiliepė grubas tėvo balsas iš priemenės tarpdurio.

Ir tuomet jis jau bėgo.

Visai kaip žydas

Du žydai ėmė prieš vieną girtis.

Ickus sako: "Hmm, aš esu milionierius; aš galiu tave nupirkti ir parduoti!"

Mendelis sako: "Hmm, hmm, hmm, aš esu bilionierius; aš galiu tave nupirkti ir pasilaikyti. Man nereikės tavęs nei parduot."

Realis Sociologas

Profesorius: — Na, Jonaiti, pasakyk kokis yra skirtumas tarpe darbo ir kapitalo?

Studentas Jonaitis: — Matote, kapitalas tai yra paskolinimas draugui pinigų, o darbas tai yra lig atgauni atgal.

Jau prisimiršo

Ponė Augštanosienė: — Kaip gi vadinasi ana tas augštas, juodbruvis vyras, ką prie vartų atsišliejęs?

Ponė Geltuvienė: — Ar gi jau tu jo nebeprisimeni? Juk jis kadaisiai buvo tavo vyras, pirm persiskyrimo!

Ponė Augštanosienė: — O, taip. Aš taip ir mislinau, kad aš lig kur jį buvau sutikusi.

Vistiek būk geras

Netoli Bambagalių miestelio, moteriškė eidama gult, paliko ir ant tvoros pakabinus parašius raščiuką pienininkui: "Tam sta pienininkas, palik man tris kvortas pieno įdėjęs į šitą cininį kibirą. O jeigu vėjas išpūstų šitą raščiuką, vistiek palik pieno tris kvortas."

Ką čia galva kvaršint

Laivo kapitonas: — Viskas pražuvę! Mes nebegalim išgelbėti laivo.

Keleivis Mauša: — Nu, Icke, ar tu girdi, ką jis sako; sako, kad laivas nuskęs!

Keleivis Ickis: — Tegul sau skęsta. Ko mes paisom? Argi čia mūsų laivas?

Šimtas šėrų — generolas,
Dešimts šėrų — karininkas,
Vienas šėras — karelvėlis —
Del mielos Lietuvos
Visi kovos.

VISUOTINA ISTORIJA
— Kaina $1.00 —
„Vienybė"
193 Grand St., B'klyn, N. Y.

PASIDĖK ŠITA LEIBELI

VARTOK
MAGNOLIA
IR
STAR PIENO
SAVO VIRTUVĖJ KEPIMO IR VIRIMO TIKSLAMS

Rašykit į bile kurį ant kitos pusės šio leibelio adresą del paveikslaoto katalogo

PASIDĖK LEIBELIUS DEL BRANGIŲ DOVANŲ

"Apsimoka leibelius taupyti"

PASIDĖK ŠITA LEIBELI

AŠ VISUOMET VARTOJU TĄ GRADE MALT DEL ALAUS

DIDŽIAUSI IMPORTERIAI
ant geriausio Malt ir Apynių
1 Tuzinas Malt ir Apynių $8.00
Prisiunčiam ekspresu C. O. D.
Del didesnių orderių kreipkitės laišku
Garantuota per
GAGEL
STANDARD MALT CO.
355 Milford Street
Brooklyn, N. Y.
Tel. Cypress 4491

"ARTOJAS" Mokslo, Literaturos ir Satyros Žurnalas
Išleidžiamas pradžioje kiekvieno mėnesio.
Dailiausias ir rimčiausias didelio formato (8x11 c.) žurnalas kokį kada Amerikos Lietuviai turėjo. Jame telpa visokių mokslų raštai, literatura, eilės ir juokai. Puslapių 24. Kaina metams $1.00, pusei metų 60c. Pavienis numeris 10c. Reikalauk vieno!
"ARTOJAS" E. 79th St. & Superior, Cleveland, O.

KALENDORIUS

Amerikiečiai lietuviai jau nuo seniai laukia gerą tinkamą Kalendorių. Mes matydami tą reikalą šiais metais kaip tik ir išleidome tokį Kalendorių, kuris yra naudingas kiekvienam lietuviui nežiūrint kokių pažiūrų jis būtų. Mūsų šių metų 140 puslapių Kalendore telpa keli tūkstančiai visokių informacijų ir Istorinių įvykių. Daugybė paveikslų, eilių, Lietuvos atgimimo Istorija ir Lietuvos Konstitucija. Tad įsigyk tą Kalendorių. Kuris užsirašys "Sandarą" ant metų prisiųsdamas $2.50 arba užrašys "Sandarą" savo giminei Lietuvon, tam duosime Kalendorių dovanų. Pasiskubinkite su užsakymais. Kalendoriaus kaina tik 25c.

"SANDARA"
327 — E Street, So. Boston 27, Mass.

1872 — Aukso Jubilėjus — 1922

50 Metų Gaminimo geriausios rūšies ir išdirbystės

Veliavų, Kukardų, Iškabų, Guzikučių

Maršalkoms Stūgų, Lazdų ir tt.
Kunigams Bažnytinių Rubų,
Bažnyčioms kanopų del Procesijų.
Adresuokite:
THE MRS. W. SLOMINSKI BADGE & BANNER W'KS.
1025 Milwaukee Avenue, Chicago, Ill.

JUOZAS GINKUS
Fotografas
499 GRAND STREET, Kampas Union Ave., BROOKLYN, N. Y. Tel. 1042 Stagg

Fotografuoju Veselijas, Pagrabus, Grupas, Šeimynas ir pavienius. Darbas atsakantis, knines prieinamos. Kurie mylit turėt gražius savo **paveikslus**, tad kreipkitės pas **JUOZĄ GINKŲ**, kuris padirba puikius paveikslus, kaip mažus, taip ir didelius visokiom spalvom. Reikale kreipkitės pas Juozą Ginkų

Telphone 2372 Greenpoint.

KO TIK REIKIA Į NAMUS GALI GAUTI PAS

Macys Bros. Furniture Co

Mes parduodame naujausios mados fornišius, kas tik kokio skonio nori. Prekės mažesnės už tuos pačius daigtus, negu kitur.

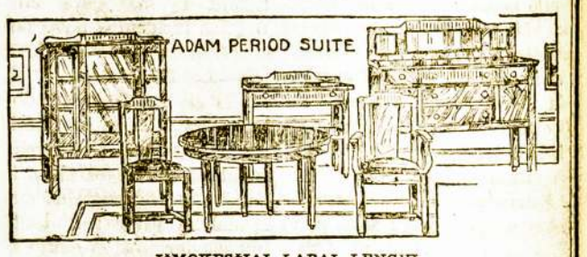

IŠMOKESČIAI LABAI LENGVI
Tiktai $1.00 arba $2.00 į savaitę.

Patarnavimas geriausias kiek galima. Pristatomi daigtai tie patys kad ir toli — už dyką ir saugiai. Jeigu jums tuom tarpu nieko nereikia, tai pasiųsk savo prieteliui, jeigu jam gero velini.

MACYS BROS. FURNITURE CO.
198=200 Grand Str. Brooklyn, N. Y.
Šale Comedy Teatro. Tarpe Bedford ir Driggs. Ave.

NAUJIENOS

PIRMAS DIDŽIAUSIAS IR GERIAUSIAS DIENRAŠTIS PASAULYJE

NAUJIENAS leidžia darbo žmonės darbo žmonėm.

NAUJIENŲ Metinė Biznio Knyga ir Almanakas **1923 m. su 20,000 informacijomis dykai tiems, kurie užsiprenumeruos Naujienas.**

NAUJIENŲ kaina metams Amerikoje $7.00. Lietuvoje $8.00.

NAUJIENOS
1739 So. Halsted Street Chicago, Ill.

DEL PAVASARIO!

Puikiausi, Vėliausios Mados, Visokios Rūšies, Drūtai Padaryti Pavasariniai Čeverykai Vyrams, Moterims, Vaikams ir Mergaitėms Jau Randasi Mūsų Krautuvėse. Pilnai garantuojame Drūtumą Padaryme. Parduodam Pigiau, Negu Kitur. Reikalui esant Prašome Visuomet Atsilankyti pas mus.

Progress Shoe Co.

LIETUVIŲ ČEVERYKŲ KRAUTUVĖS
197 GRAND STREET, BROOKLYN, N. Y.
"Vienybės" Name
20 CLERMONT AVENUE, MASPETH, L. I., N. Y.
175 FERRY STREET, NEWARK, N. J.

Tel. 2320 Greenpoint —:::— Telephone 7867 Main

GRABORIUS
JUOZAS GARŠVA

Mano firma gerai atlieka sekančius darbus: išbalsamuoja ir laidoja mirusius ant visokių kapinių. Pagrabus paruošia nuo paprasčiausių iki prakilniausių. Parsamdo karietas laidotuvėms, veselijoms, krikštynoms ir kitiems pasivažinėjimams.

Viršui minėtais reikalais kreipkitės pas mane, o būsit užganėdinti.

231 Bedford Ave. OFISAI: ***264 Front Street***
BROOKLYN, NEW YORK

Vienybės Kampelis

A. B. STANKEVIČIUS
"Vienybės" Įgaliotinis.

REDAKCIJOS ATSAKYMAI

J. Gabriui: — Kaip paprastai esti laikraštijos gyvenime, kiek vienas atsakymas viešam užmetimui tenka išspausdinti tam laikraščiui, kuris išspausdino originalį užmetimą, o ne pašaliniams laikraščiams dariusiems peržgvalgos ištraukas. Tamstos atvejuje irgi tas pats yra kelias, — tai yra reikia jisai išspausdinti "Sandaroje," kuriame tilpo p. Ivaškevičiaus užklausimai. Tilpus jau tenai, laikraščiams teks pasiimti Tamstos atsakymus į peržvalgas.

J. K. U.: — Eilutes gavome, bet jos sunkiai skaitosi. Jei pasiseks ištaisyti — įdėsim. Jei ne, tai pasielgsim, kaip nurodote. Ačiū už prielankumą, ir ypač laukiame Tamstos korespondencijų. Žinučių, kurios labai pageidautinos.

Svajonei: — Visą pluoštą raštelių gavome ir nuoširdžiai ačiuojame. Kad šitaip visi plunksną valdanti Tamstos pavyzdžiu pasektų!

J. K. Urbanui: — Straipsnelį gavome. Nors rinkimų klausimas jau truputį paseno, bet prie progos gal įdėsime. Rašinėkite dažniau apie įvairius mūsų gyvenimo klausimus. Taipgi nepamirškite iš savo krašto žinučių.

M. Staniulienei: — Girdėjome, kad p. Šleževičienė apleidžia Ameriką 25 d. Berželio. Dar galima susirašyti per "V." Redakciją.

Sportui: — Tamstos klausimas priklauso etikos sritin. Klausiate: Ar tinkama pasidėti alkūnės ant stalo valgant viešoje vietoje? Reiktų atsakyti sekančiai: Nors dažnai matoma restoranuose ir svečiuose taip darant, bet tas neišpultų daryti. Valgymo laiku niekuomet ne reikia pasidėti ant stalo alkūnių. Vienok leistina valgymo protarpiais, esant reikalui ar norint per stalą susišnekėti, ir taip daryti. — Lietuvių kalboje ligšiolei gero etikos vadovėlio dar nėra.

ATVAŽIUOS IŠ LIETUVOS

"Vienybės" Agentūroje padaryti reikalingi raštai ir pasiūstos laivakortės del: —

Magdė Murauskiūtė, A. Noreikiūtė, M. Lubas, Pranui Mileriui su šeimyna, A. Bernotavičiūtei, M. Garšvaitei, D. Matelioniūtei, J. Širpinskaitei, J. Kazlauskas, F. Bukuciūnaitė, J. Kazakevičiūtė, K. Žekaitė, A. Grakauskaitei, Ona ir Petras Wačkevičiai, M. Rapeckaitė, M. Vasiliauskaitė, M. Dabulevičiūtė, J. Paskauskas, J. Puraitė, S. Zekytė, S. Rimavičiūtė, M. Baltinaitė, O. Jačiūnaitė, O. Diglaitė, A. Stankūnaitė, P. Kazakevičiūtė, J. Kazlas, Z. Legickienė, O. Burlegytė, A. Volungevičaitė, P. Breivaitė, J. Galiauskas.

Laivakorčių Skyr.

IŠ SHENADORIO PADANGĖS

Atvykus man čia į Shenandoah, Pa., Balandžio 28 d., apsistojau pas pil. J. Abračinską. Jisai turi didelę įvairių kietųjų daiktų (hardware) taipgi ir autuvo, smulkių drabužių ir kolonialių prekių krautuvę. Namas iš dvejų augštų ir rodos ne mažesnis už "Vienybės" Namą Brooklyne. Tai yra didžiausi tokios rūšies krautuvė, kokios dar niekur tarpe lietuvių aš ne esu matęs. Kadangi ant rytojaus pil. Abračinskas išvažiavo į kitą miestą su visa šeimyna, todel aš pasileidau ieškoti sau būto. Būtas surasti Shenandoah ne taip lengva! O čia man jo būtinai reikia, nes vakare turėjau sakyti prakalbą, todel buvo reikalas persikeisti drapanas. Diena bėgo nuo manęs. Matydamas, kad kambario nesuspėsiu surasti, apie 5 v. nusprendžiau eiti į viešbūtį. Perėjus kelis viešbūčius, suradau viename kambarį už $1.50 į parą. Viešbūtis gana prastas, kambariai dar prastesni. Bet ne ką padarysi, reikia imti. Nuėjau į restoraną pavalgyti; čia turėjau užmokėti 80 centų. Tada supratau, kad Shenandoah gyvenimas daug brangesnis, negu kad kituose miestuose.

Pagyvenęs viešbūtyje 2 dienas, suieškojau kitą kambarį. Kambaryje gyvename dviesia. Pagyvenus 2 savaiti, paklausiau, kiek turiu užmokėti, o gi užgiedojo — $25! Supratęs pra gyvenimo brangumą, nusprendžiau valgyti du kartu į dieną; sakau: ir šeimyninkei bus mažiau darbo ir mažiau išlaidų, tad mažiau ir paskaitys. Bet čia mano apsirikta: šeimyninkė, matomai, norėdama praturtėti, jokios domės į tai nekreipė, bet paskaitė kupiną kainą!

Čionai pradėjau darbuotis po mano prakalbų. Suėjome vienon vieton keliolika gan veiklesnių vyrukų ir įvykinome pasikalbėjimą delei mano darbuotės "Vbės" Dienraščio reikalui. Šiame veikėjų būrely radosi karštai remiančių taip kilnią "Vienybės" idėją; jie prisižadėjo remti ir prigelbėti mano darbui. Tiktai čia tuo tarpu buvo kitokis subruzdimas, nes už 2 dienų buvo Butėno koncertas, o potam už dienos atsilankė viešnios Šleževičienė ir Vencienė, ir tie veikėjai buvo labai užimti Beto dar buvo 2 baliai. Taip kad pirmą savaitę aš negalėjau ir savo veikimo įsiūbuoti. Todel tuo protarpiu pasiryžau nors užvesti pažintis su čionykščiais inteligentais ir senovės veikėjais, kaip tai: gerb. Birštonu, Kaziūnu ir kitais. Jie man daug papasakojo iš praeities Shenandorio gyvenimo. Tomis dienomis man prigelbėjo darbuotis gerb. A. K. Klimas ir V. V. Vaišnora, o vakarais: M. Staniulis ir A. Steponkevičius.

Šitiems virš minėtiems vientaučiams aš tariu ačiu vardan "Vienybės" Bendrovės, nes jie man parodė daug nuoširdumo.

Apie tolesnius mano įspūdžius iš Shenandoah pasistengsiu pabriežti į sekančuis "Vienybės" NN. **A. B. Stankevičius**
"Vienybės" Įgaliotinis

PAIN-EXPELLERIS
JUMS PAGELBES!

Kuomet šaukiamasi **Pain-Expellerio** pagalbos, **Skausmas** greitai apgalima ir nesmagumai —pranyksta. Su pirmu žnyptelėjimu reumatiško skausmo, nervus kratančios neuralgijos, kankinančio ir riečiančio į kruvą strėnų dieglio, tuojaus nusipirkite šito galingo ir patikėtino šeimyninio linimento ir juomi ištrinkite skaudamas vietas. Tikrasis Pain-Expelleris turi musų INKARO vaisbaženklį. Visi kiti yra pamėgzdžiojimais. Kaina 35c. ir 70c. aptiekose arba iš

F. AD. RICHTER & CO.,
104-114 South 4th St., Brooklyn, N. Y.

EKSTRA! NAMŲ PARDAVIMAS

Labai pigiai, su mažu įnešimu ir dideliu pasirinkimu nuo vienos iki 8 ir daugiaus šeimynų namai; taipgi su štorais. Pirkti galit kur tik norite, mieste ir priemiesčiuose. Kas pas mane pirks, tas sutaupys daug pinigų. Meldžiu kreiptis

JOSEPH VASTUNAS
Real Estate Co.
154 Grand Str., Room 21, Brooklyn, N. Y.

Elizabetho Žinios

"VIENYBĖS" SKYRIUS: 228 FIRST STREET
Vedėjai: B. Kopustaitis ir J. Zubrickas

UŽMUŠĖ ŽMONĄ DEL SVEČIŲ

George Bodrik nuo 223 Bond Str. tapo areštuotas ir įkaltintas už užmušimą savo žmonos, Marės. Bodrik, 35 metų, kurią jisai užtikęs su svečiu savo namuose. Kadangi Bodrik sakėsi neturįs nei pinigų nei advokato, todel teismas jam priskyrė valstijinį advokatą, p. Vosseller kuris turės ginti Bodrik, kai bus teismas Berželio 12 d.

Šitas atsitikimas buvo dar Gegužės 6 d. nedėldienį. Anot Bodriko sūnaus Jono, 11 metų bernioko, tėvas nebuvęs tą dieną namie, todel jo motina per visą dieną turėjusi namie svečius. Pagaliaus pavakary tėvas parėjęs namon ir radęs pas motiną dar vieną užsilikusį svetį. Turbūt jam kas negerai pasimatė, kad jisai pagriebęs kedę ir virtuvėje ėmęs motiną mušti, iki negyvai užmušęs.

Kaimynai tuo laiku girdėję moteriškės riksmą, bet jie mislinę, kad tai vienas iš kasdieninių Bodriko namuose, kadangi jie dažnai tarp savęs bardavęsis ir tuomi kaimynams įkyrėdavo. Todel niekas iš kaimynų nė neatbėgo į pagalbą. Tik vėliaus kas ten davė detektivams žinią, kurie atėjo ir išklausinėjo bernioką, kas čia atsitiko. Iš bernioko papasakojimų, ir likosi tėvas areštuotas.

Bodrik dabar sėdi apskrities kalėjime. Kai jam perskaitė ap kaltinimo aktą, tai jis lyg apsvaigęs išklausė ir jokio įspūdžio neparodė.

LIUDNAS "MEDAUS MĖNULIS

Vietos Sessions Teisme buvo pristatyta nepaprasta "medaus mėnulio" byla, kuri net tragiškas turėjo pasekmes, nes vienas "jaunavedys" tapo areštuotas ir šaltojoje pasikorė. Da lykas šitokis:

Teisman atvesta dvi merginos seserys, Elizabeth ir Loretta Harris, viena 18, kita 19 metų. Jos buvę pabėgę nuo savo tėvų iš kokio ten miestelio ties Baltimore, Md., teisingiau sakant, jas išviliojęs iš namų kokis ten keliaujantis agentas, žadėdamas "parodyti . svieto," paskui atvežęs į New Brunswick ir čionai jas pametęs. Čionai jas susitikęs tūlas vežikas, Clarence Higgins, ir atsivežęs į Plainfield, kur savo gaspadinei perstatęs, kaipo savo giminaites. Čionai joms beesant, apsilankęs kokis ten John Farrara, su kuriuo viena iš pabėgėlių merginų "apsivedusi" ir dasilei dusi atlikti negražų darbą. Kitai gi merginai Higgins turbūt irgi ką nors padarė. Potam abu tie vyrai ir abi merginos tapo areštuoti.

Teismo belaukiant vienas iš vyriškių, būtent Higgins, pasikorė kalėjime, užsismaugdamas sava kaklaraikšte. Jam turbūt buvo gėda, nes buvo vedęs vyras. Buvo duota žinia ir merginų giminėms, kurie pribuvo į teismą. Teisėjas davė aštrią pamoką merginoms ir buvo jas pasmerkęs į pataisos namus, bet apsimislino ir atidavė giminėms vežtis namo. Kaslink Farraro, tai ir jis gavo pylos nuo teisėjo, kuris uždėjo jam $10 pabaudos ir liepė eit namon pas pačią ir vaikus.

Merginos apsiašaroję grįžo namon į Maryland, po tokio liūdno "medaus mėnulio."

IŠDALINO DEGTINĘ LIGONBUČIAMS

Detektivų biūras anandien nusprendė išdalinti ligonbučiams visą galybę svaiginamųjų gėrimų, kuriuos šitas biūras surinko per užpuolimus ant įvairių saliūnų ir degtinės agentų. Šitas visas turtas susidėjo iš 22,992 bonkų alaus, 55 cukrinės bačkas prikrautas bonalaus ir 1,862 bonkas degtinės Degtinė buvo Old Taylor, Durham ir Green Stripe išdirbimo, kurios vėliausiai po tokiais vardais iš slaptų bravarų yra pasiplatinę. Tie visi gėralai išdalinti septyniems ligonbučiams, kur bus vartojama, kaipo gyduolės.

BYLA DEL NUODŲ KALĖJIME

Trenton. — New Jersey valstijos kalėjimo viršininkams iškelta byla, už leidimą kalėjime pardavinėti narkotikų nuodų, kuris verslas matomai jiems davė gero pelno. Areštuoti du italionai: Patsy Perese ir Fr. Amatiano, kurie išmugeliuodavo kalėjiman nuodus ir pardavinėdavo areštantams.

Du kalėjimo viršininkai: Kersey ir McChesney atstatyti nuo vietos.

KUR PIRKTI IR UŽSIRASYTI "VIENYBĘ?"

AMSTERDAM, N. Y.
F. Karpaitis, 127 E. Main Str.,
J. Mikėnas, 235 E. Main Str.
ANSONIA, CONN.
K. Makarevičius, 95 Liberty Str.
BALTIMORE, MD.
G. T. Zabrauskas,
L. T. Knygynas, 853 Hollins Str.
BOSTON, MASS.
"Sandara," 327 — E Str.
CLEVELAND, OHIO.
"Dirva," 7907 Superior Ave.
S. K. Alyta, 6400 Superior Ave,
P. A. Šukys, 2345 St. Clair Ave.
ELIZABETH, N. J.
"Vienybės" Skyrius, 228 First Str.
L. Lipack, 140 First Str.

SEVEROS GYDUOLĖS UŽLAIKO ŠEIMYNOS SVEIKATĄ.

Nuo niežtančių išberimų—vartojant

SEVERA'S ESKO

Antiseptiškas Mostis

Vartojamas nuo niežų, išberimai ir kitokių odinės ligos.

KAINA 50c

Klauskite pas aptiekorius.

W. F. SEVERA CO.
CEDAR RAPIDS, IOWA

Tel. 595 Greenpoint.

Daktaras
J. S. MISEVIČIUS
270 Berry St., B'klyn, N.Y.

Office Hours:
8-10 a.m. 12-2 p.m. 6-8 p.m

PETRAS MACYS

Parsamdau automobilius del Vestuvių, Krikštynų ir nuvežu prie laivų prieplaukų
TEL. STAGG 1750
Graham Av. and Grand Str.
Brooklyn, N. Y.

$15.00 ir augštyn

Balto, Žalio ir Raudono 14kt. aukso moteriškų laikrodėlių Galima gauti mūsų krautuvė
RASHKINIS
ir
VOKETAITIS
141 Grand Street
Brooklyn, N. Y.

Tikra Lietuviška Duona
kurią kepa
„Garsas" Keptuvė
(Senkusin įstaiga)

Kepa duoną iš ruginių miltų. Taipgi kepame keiksus, vestuvėms ir kitiems pokiliams. Visuomet kreipkitės su užsakymais prie „Garsas" keptuvė. Siunčiame duoną ir į kitus miestus.

W. MASIULEVICH
A. SHRUPSKIS
(Savininkai)
209 Bedford Ave.,
Brooklyn, N. Y. Tel. G'p't. 2876

CUNARD
AR TURI GMINIŲ ATVAŽIUOJANČIŲ AMERIKON?

Suvienytų Valstijų Konsulas Kaune dabar priima aplikacijas del pasportų visų kitų metų kvotos. CUNARD patarnavimas yra greičiausias pasaulyje. Pasažieriai su Cunard bilietais neturi laukti ilgai del to, kad Cunard laivas apleidžia Europą kas keleta dienų.

Cunard Linija turi padarius sutartį Lietuvoje del pagelbėjimo pasažieriams per jų pačių darbininkus. Sutaupo jiems laiką ir išlaidas delto, kad priveda pasažierius prie pat laivo, šis patarnavimas veltui. Del tolesnių informacijų kreipkitės pas bile laivų agentą ar

Cunard Line
25 Broadway,
New York

STASYS PAUŽA

UŽLAIKAU VYRIŠKŲ APREDALŲ KRAUTUVĘ
Kaip tai:
Skrybėlių, Viršutinių ir apatinių marškinių, Kalnierių, kaklaraikščių, pančekų ir visokių reikalingų vyrams apsirengimui daiktų

Reikale prašau atsilankyti

131 GRAND STR.
Brooklyn, N. Y.

ROYAL MAIL
NEW YORK, SOUTHAMPTON IR HAMBURG
Naujuose laivuose
OHIO, ORCA, ORDUNA, ORBITA

Į Europą:	Į	Iš Europos
3-čia klesa	kaina	3-čia klesa
$103.50	Hamburg	$102.50
$106.50	Pillau	$105.50
$107.00	Memel	$106.00
$105.15	Kaunas	$106.00

ROYAL MAIL STEAM PACKET COMPANY
Sanderson and Son., Inc. Agents
26 Broadway, New York
arba pas vietinius agentus

MOTERU SKYRIUS

MOTINOS MEILĖS ĮTAKA

(Išvažiavus pil. Šimaičiams)

Rašo K. Širvydienė

Mes čia visi esame ateiviai, ir kožnas vienas prisimenam savo motinėlės žodžius mums išvažiuojant Amerikon: "Sudieu, brangus vaikeli! Būk sveikas ir laimingas. Tik nepamiršk senų tėvelių ir savo tautos motinos, kuri ir man davė stiprybę tave, vaikeli, išauginti" ir tt. Sūnelis sugriaudintas tokiais žodžiais puola glėbin savo motinos ir sako: "Brangi motinėle, — neverk; aš niekuomet neužmiršiu savo gimtinės."

Tokiame padėjime mes visi skyrėmės su savo motinėlėmis. Atvažiavę čia dažnas atranda didžiausį vargą ir ilgėsį savo gimtinės. Sūnelis verkia čia, o motinėlė verkia ir meldžias prie Dievo, kad jos sūneliui sektūsi gyventi svetimam krašte. Jau kartais sūnelis ir pasuka negeron gyvenimo takan, bet primena motinos žodžius, ir vėl eina geru gyvenimo takeliu, siekdamas prakilnumų. Nors jo negeri draugai traukia prie savęs, bet jo motinos meilė neleidžia eiti prie negerų draugų.

Taip, sakau, meilė — pasaulio galiūnas; ji viską pergali, pasiekia, kas yra gera savo motinai. Tik pažvelgkim į dabartinį padėjimą Lietuvoje: kurie myli savo motinėlę — eina savanoriais, ve kaip Šauliai ir kareiviai, kentėdami visokius vargus, kad tik apgynus savo tėvelius ir savo tautą nuo priešo. Jie budėja per dienas ir naktis po pliku dangumi, saugodami savo motinėlę, kad priešas jos nepagriebtų. Tai tokie vaikeliai, meilėj užauginti, kovojo per ilgus metus ir dabar tebekovoja; ir jie sako: tik tada priešas paims mūsų motinėlę, kai neliks mūsų nei vieno!

Tą patį daro ir Amerikos lietuviai, kurie myli savo motinėlę; jie visados dirba del jos ir aukoja, ir vis siekia geresnio gyvenimo, kad padėjus savo gimtinr atstatyti.

Tokios mintys man buvo išleistuvėse Juozo Šimaičio, kuris apleido Ameriką Gegužio 28 d. Jis pasiryžo važiuoti ir stoti darban, kad padaryti gera savo šaliai. Jis ir čia buvo pavyzdingas žmogus; jis daug pasidarbavo del savo brolių kilimo apšvieton; jis prisidėjo prie "Vienybės" Bendrovės ir buvo Direktorium; rūpinos, kad "Vienybę" kaip geriausia palaikyti; nesigailėjo nei laiko nei cento pridėti, kur reikia, su auka ir visuomenės reikalams. Taipgi prisidėjo ir prie "Drobės" Bvės, kuri labai yra reikalinga Lietuvai. Dabar ir pats apleido mus ir išvažiavo, kad ten gyvenant geriaus patarnavus savo broliams ir geriaus sustiprinus ekonominį Lietuvos padėjimą. Jis nelaikė pinigų apgniaužęs, kaip daugelis daro, bet juos įvesdino, kaip sakiau, "Vienybės" Bendrovėn, kad "Vienybė," kaipo laikraštis, skleistų tarp tamsių brolių teisybės žodį ir apšvietą, kad visi suprastų vertę savo tautos ir meilę savo motinos; jis įvesdino ir "Drobės" Bendrovėn, kuri labai reikalinga.

Juozas Šimaitis ir jo žmona sakė: "Mes žinom, kad nerasim taip gerai, kaip čia buvo gerai, bet kad visi vargsta, ir mes pavargsim sykiu su visais, bile tik bus nauda mūsų šaliai." Taigi reikia tarti pagarbos žodis pil. Šimaičiam už jų pasišventimą del savo motinos, kad jai padaryti gerą. Tai vis tą daro meilė.

Aš, kaipo "Vienybės" šėrininkė, tariu pil. Šimaičiui širdingų padėkos žodį už taip gerą pasidarbavimą del "Vienybės". Darbuokis, Juozai Šimaiti, ir savo šalelėj, del savo brolių bei seselių gerovės. Sudieu, sudieu, plaukit laimingi per plačias jūres savo brangion tėvynėn, kurią jau rasite nebe tokią kokią palikote. Tai vis per tokių lietuvių, kaip Šimaičiai darbuotę, mes turim jau savo gimtinę laisvą. Nors dar daug reikia gerint, bet prakilnių minčių žmonės ir pataisys, kur yra kas sugedę.

BOLŠEVIKĖS

Amerikoje nesenai išėjo viešumon nauja moterų organizacija "Women's International League for Peace and Freedom." Jų išrinktos atstovės vieną dieną nukeliavo pas Valstybės Sekretorių Hughes su reikalavimais nuo savo organizacijos, kad jis pasirūpintų, kad Suv. Valstybės pripažintų Rusijos bolševikų valdžią.

Jos žinojo, kad iš to jų reikalavimo nieko nebus, bet jos norėjo Sekretoriui daryti nemalonumų, o save pagarsinti. Norėjo tuo keliu rasti daugiau į savo organizaciją kandidačių. Bet jos prašovė pro šalį, nes parodė savo netikusį veidą ir slaptą tikslą tarnauti bolševizmui ir skleisti jį šioje šalyje.

Reikalauti pripažinti dabartinę bolševikų valdžią Rusijoje, tą valdžią, kurią sudaro gauja raudonų budelių, kurių rankos suteptos milionų nekaltų žmonių krauju, kurie plėšia visų turtą ir jį prarija patys ir per savo agentus, skleidžiančius bolševizmą kitose šalyse, o milionus žmonių marina badu, tai reikia neturėti sąžinės ir būti budeliu.

Taip ir pažiūrėjo į šių Amerikos moterų organizaciją kitos moterys. Jų daugelis pasišalino iš organizacijos kuomet jos tikrasis tikslas ėmė aiškėti.

Turime ir lietuvių moterų tarpe užtektinai bolševikų, kuriom matyt, gerai patinka Rusijos raudonieji budeliai. Gal ir joms netrūksta noro pasotinti save kitų turtu ir krauju.

Tel. Stagg 8470
MAURICE GOLDSCHMID CATERER
KNAPP MANSION
550-554 Bedford Ave. Near Ross St. Brooklyn N.Y.
For Wedding Parties, Banquets and all Social Functions
Dishes and Silverware Loaned
Elegant and Large Lodge Rooms to Let
Outside Catering a Specialty

Geresnės Įstaigos nėra Brooklyne ir negali buti.

Tel. Stagg 2812 Uždėta 1895 m.

FRANK WHITE
Stogininkas

Uždedu geriausius stogus ant namų: blekes, smaluoto poperiaus, baltų akmenukų. Taipgi pataisau senus ir uždedu kornisus įvedu vandenbėgius, rynas ir triūbas

Stogai garantuojami dešimčiai metų

231 Leonard Street, netoli Grand Street
Brooklyn, N. Y.

Brooklyno ir Apylinkės Žinios

„Vienybės" Adresas: 193-197 Grand Street. Brooklyn, N. Y. Telefonas: 8427 Greenpoint

A. a. PETRAS
S. VILLMONTAS

Berželio 7 d. nakties New Yorko ligoninėje pasimirė plačiai Amerikos lietuvių visuomenei žinomas veikėjas, Petras S. Villmontas. Jisai bus laidotas iš namų pil. Juozo Garšvos, 231 Bedford Ave., Brooklyn, N. Y., kur jo namuose bus pašarvotas lavonas, parvežtas iš ligoninės. Pargabens iš ligoninės gal jau šio ketvirtadienio vakare, todel velionio Villmonto draugai galės apsilankyti su paskutiniu atsisveikinimu penktadienyje, Berželio 8 d.

Velionis Villmontas turėjo 49 metus amžiaus. Sirgo keletą savaičių kepenų liga. Pastaruoju laiku net jo draugai nežinojo, kur jisai buvo, tik prieš pat mirtį jisai pats telefonavo Dr. J. Bielskiui, kad jis yra ligoninėje. Todel ir prieš mirtį beaplankė tik Dr. Bielskis ir jo žmona.

A. a. Villmontas buvo nevedęs. Nors pažįstamų jisai turėjo labai daug, bet jokių giminių čia neturėjo. Kiek mums žinoma, jo tikroji pavardė yra — Steponaitis, kurią jisai jau čia Amerikoje buvo permainęs į "Villmontą".

Vėliaus tikimės daugiaus žinių paduoti apie tą žymų ir daug lietuvių reikalams pasidarbavusį žmogų. "Vienybės" Redakcija taria vel. Petrui — Ramiai ilsėkis, svetimoje žemėlėj miręs, ir tikrai mylėjęs Lietuvą!

200 APALPO
IŠ KARŠČIŲ

Pradėjus nuo Berželio 5 d. iki 7 d. užėjo toki karščiai, kad laikraščiai sako, jogei tokių nebuvę šiuo laiku nuo 1899 m. Per tas dienas apalpo apie 200 žmonių ir keletas pasimirė iš karščių. Berods temperatūra ne siekė augščiau 96 laipsnių, bet karštis veikė į žmones delto, kad jie per šaltą pavasarį buvo prie šilimos nepripratę.

AUDRA ISROVĖ
MEDŽIUS

Berželio 6 d. pavakary užėjo debesio lopinukas, kuris sukėlė audrą, bet tik augštutinėj daly Manhattan ir Bronxo. Vėtra išraustė daugelį medžių gatvėse ir daug trobėsių sugadino. Ant Randall salukės nunešė stogą ir vieną trobėsio kampą senų žmonių prieglaudoje. Daugelis sklepų pritvino vandenio. Anoj pusėj upės perkūnija užmušė vieną berniuką.

Tuomtarpu šitoj pusėj upės Brooklyne tik keli lašai lietaus nukrito.

JAUNIEJI
SPORTININKAI

Vienas iš mylimiausių jaunimo pramogų yra švarus sportas, kuris išlavinta kūną ir dvasią. Ir sportininkų lietuvių dabar yra po visą Ameriką. Brooklyne ikšiol buvo Vyčių beisbolininkų ratelis, kuris susigrumdavo su amerikonais ir savaisiais iš kitų kolonijų. Pernai susiorganizavo ir Jaunų Vyrų Lietuvių Kliubo ratelis, kuris nuveikė šį tą. Bet šįmet jo spėkos yra geros ir jis su pilna energija kertasi pirmyn. Supliekę du sykiu Lietuvių Gimnastikų Kliubo tymą ir išgrajino $25 nuo jų. Jauni Vyrai kibo į amerikonus. Pirmiausia parito Benson kliubo vaikinus ir išgrajino $10, paskui krito po jų kirčiu Rock Time milionierių kliubo vyrukai. Paskui Arcadia Hall Boys irgi nieko nepešė prieš Jaunus Vyrus. Taigi jau penkis lošius Jauni Vyrai turėjo, kuriuos išlošė, o pralošė tik vieną, — tai su Maria All Stars kliubu.

Visi jauni vaikinai, mylinti sportą privalėtų prisidėti prie Jaunų Vyrų, nes tai vienatinis jaunų lietuvių kliubas, kuris ištiesų rūpinasi sportu ir parodo, kad gali lenktyniuoti su amerikonais. Zvi.

RAŠO DAINININKAS
JONAS BUTĖNAS

Brooklyniečių pažįstamas dainininkas Jonas Butėnas, kuris Gegužės 15 d. iškeliavo Italijon lavintis toliaus dainavimo meno, rašo laišką savo draugams dainininkams, adresuodamas: K. J. Kraučiunui, F. Morkui, J. Valenčiui ir kitiems sekančiai:

"Atsisveikinant su jumis gal ne visiems spėjau suspausti dešinę. Turite man dovanoti, nes labai skubinausi ant laivo, kad nepaliktų. — Pirmą dieną ant jūrių lyg neramu, oras šaltas, ūkanota. Apie 11:30 gaunu nuo jūsų visų telegramą. Čia man atsinaujino jausmai, kaip buvo griaudu atsiveikinti. Su manim kambary gyvena Mr. Michel Penka, hollandas, Philadelphia simfonijos orkestros čelistas. Puikus žmogus ir didelis muzikas, — daug suteikė gerų patarimų. Gegužės 19 d. vakare turėjome maskaradų parodą ir šokius; kas kaip galėjo, apsirėdė juokingiausiai. Labai daug juokų. Mudu abudu ne sirengėm (p. Butėnas važiuoja su p-le Šoliniute). Čia yra ir trečia klasė; keleivių randasi apie 30, visi — ungarai. Iš lietuvių laive daugiau nieko, kaip mudu. Gegužės 22 d. svarbiausi, koki buvo per visas pereitas dienas. Apie 4:30 einam į trečią klasę praktikuoti ir vakare duosim koncertą del kabin pasažierių, didelių žmonių. Nors čia jų daug, bet nieko nepaisydamas— dainuosiu. Štai ir 8:30. Vienas iš Y. M. C. A. narių perstatė, kad J. Butėnas, lietuvių baritonas padainuos lietuvių liaudies dainas. Kaip perstatė, smarkiai suplojo sėdinti apie stalus dideliame kambary kokie 400 žmonių. Maniau sau, kad tiek ir girdėsiu plojimo, nes čia didžiuma aristokratų ir artistai. Mano kinkos pradėjo drebėti, širdis šokinėti, kraujas kunkuliuoti. Bet seilę nurijau, pasižiūrėjau į savo akompanistę (Šoliniutę) — vargšė, ir ji sėdi akis išvertus, ir su ja tas pats. Pasižiūrėjom į vienas kitą ir pradedam: "Kad širdį tau skausmai". Nusisekė gerai. Sustojom užbaigę, pasipylė karšti aplodismentai. Dainuoju "Dul dul dudelė". Dabar šauksmas: bravo! bravo! Dainuoju "Pamylėjau vakar". Užbaigėm. Publika nepaleidžia. Sudainuoju "Duna" angliškai. Dar didesnis triukšmas. Priverčia sudainuoti "Laivynė". Man pabaigus, atsirado ir daugiau dainininkų: viena moteris, paskui jau perstato ir tikrą artistą— Davis, tenoras ir kiti. Čia mintis perbėgo žaibo greitumu per Atlantiką pas tave, Kriaučiūnai. Artistas Davis yra garsus, kad anglas, didžios tautos žmogus. Tai būk tvirtas savo užsibrėžime; nieko nepaisydamas irkis, nors per didžiausių vargų klanus; tenai toli laukia tavęs skaisti saulutė ir geresnė gyvenimo valanda!... Paskui perstato garsų Ungarijos pianistą. Antgalo turėjom gerų juokdarių iš didelių teatrų. Tuom ir užsibaigė programas. Aš jį pradėjau ir tikrai maniau, kad niekas kitas nedainuos, ir labai džiaugiuosi, kad taip padariau. Po koncerto kiekvienas sveikino už perstatymą lietuvių liaudies muzikos, daug buvo linkėjimų ir dėkavojo mudum, kad buvom tiek geri pradėti... Susipažinau su daug gerų žmonių, kurie davė patarimus, kaip reikia mokintis, kad būti pasauliui žinomu. Sako, mano balsas turi didelę ateitį. Dabar priimkit nuo manęs linkėjimus. Šiandien pirmą kartą sustojom netoli nuo Francijos; atplaukė mažas laivelis, paėmė pasažierius, kurie važiuoja per Franciją. Aš nusprendžiau važiuoti per Vokietiją. Noriu susipažinti su studentais Berline esančiais; kaštuos mažiau, negu per Franciją ir Europos daugiau apsuksiu".

IŠ LIETUVOS KRAŠTŲ VADUOTĖS KOMITETO DARBUOTĖS

Gegužės 27 d., kun. Remeikos parapijos svetainėje, Lietuvos Krastų Vaduotės Komitetas buvo sukvietęs tarpsriovinią draugijų konferenciją, kurioj dalyvavo nuo 20 dr-jų bei kuopų virš 40 atstovų.

Konferencijos dalyviai ramiai apsvarstę Vilniaus vadavimo reikalus,padarė keletą naudingų nutarimų. Iš svarbesniųjų nutarimų yra pažymėtini šie:

1. Suorganizuoti aukų rinkėjus, kurie pereitų per stubas paprašydami aukų Vilniaus atvadavimo reikalams. Aukų rinkimo komisijon apsiėmė šie: M. Kazlauskas, P. Mikšys, U. Šašienė, A. Milašauskienė, J. Banišauskas, K. Remenčius. To ji komisija, kartu su L. K. V. Komitetu, išdirbs aukų rinkimui planus ir darbuosis aukų rinkime.

2. Liepos 29 d. surengti didelį išvažiavimą, kurio pelną skirti Vilniaus vadavimo reikalar. Išvažiavimo surengimo komitetan pateko šie darbuotojai: A. Špaicys, M. Kazlauskas, P. Mikšys, P. Lukoševičius, J. Stankevičius, A. Milašauskienė, K. Dumblienė, S. Griškus, M. Kučinskas, K. Galiackas ir S. Čerebiejus.

3. Sugrąžinti Lietuvos Misijai paskolą $500,00, kurie buvo paskolinti America's Making komitetui del įrengimo lietuvių skyriaus tarptautinėje išdirbinių parodoje.

4. Nutarta užprotestuoti prieš p. A. Mikalauską, kuris parvažiavęs Lietuvon parašė į savo srovės laikraščius "Amerikos Lietuvių Atsišaukimą", kuriame diskreditavo gerb. Lietuvos Atstovą p. Čarneckį ir po kuriuo "atsišaukimu" pasirašydamas kaipo Lietuvos Kraštų Vaduotės Komiteto Pirmininkas, Lietuvos visuomenei pamelavo — to komiteto pirmininku yra J. O. Širvydas, o pavaduotoju L. Šimutis.

5. Užgyrė L. K. V. Komiteto pagamintą draugijoms prieš Tautų Sąjungą protesto rezoliuciją, kurią yra nutarta, kad visos draugijos bei kuopos atskirai pasiūstų: Tautų Sąjungai, Lietuvos Užsienių Ministerijai ir Lietuvos Atstovybei Washingtone.

REZOLIUCIJA TAUTŲ SĄJUNGAI

Lietuvos Kraštų Vaduotės Komitetas paruošė ir išsiuntinėjo visoms draugijoms sekantį tekstą rezoliucijos, protesto priešais Ambasadorių Tarybos atidavimą Vilniaus lenkams. Ši rezoliucija turės būti kuopų ir draugijų pasiųsta po nuorašą: Tautų Sąjungai, Lietuvos Užsienių Ministerijai ir Lietuvos Atstovybei Washington.

Rezoliucijos tekstas yra sekantis:

"To the League of Nations,
Geneva, Switzerland.

"We, the Lithuanian organization under the name of ---
--------- duly incorporated in the State of New York, and comprising mostly of the citizens of the United States, of Lithuanian origin and extraction, hereby submit to the League of Nations our solemn protest against one-sided and mostly unjust decision of the Council of Ambassadors about the status of the territory of Vilna, awarding that City, which is the Capital of Lithuanians, and its territories, wsich are inhabited mostly by Lithuanians, to the Poles. This said decision of the Council of Ambassadors, on the one side is flagrant violation of the principle of self-determination sanctioned by the Treaty of Versailles, and, on the other, it will be constant and incitable cause of strife and bloody contest between the Lithuanian population and Polish militarism, which conditions will menace constantly the peace of Europe and, finally, may cause the bloody wars, involving into them even the rival neighbors of Lithuania and Poland, to wit Germans and Russians. Therefore, to avoid such calamities, we most precisely request the League of Nations to revise the said decision of the Council of Ambassadors, and to bear pressure upon Poland that the City of Vilna shall be immediately evacuated and administration of the same be turned over to Lithuanian Government according to the Suvalki agreement reached upon by Lithuania and Poland on the 7th day of October, 1920."

J. P. Mačiulis,
L. K. V. Kom. Sekrt.

Greitai Apsidirbo

New Orleans. Čia vienas butlegeris pasirodė labai vikrus darbuotojas. Jis buvo areštuotas už vežimą munšainės, nuteistas piniginiškai ir kalėjimu. Jis pardavė savo automobilį, kad užmokėti piniginę pabaudą, o iš kalėjimo išėjęs pavogė tuoj kitą automobilį ir nežinia kur išvažiavo.

DIDELIS PIKNIKAS

Draugystė Dr. Martino Lutherio rengia didelį penkiolikta metinį pikniką, kuris įvyks Birželio-June 10, 1923, Clinton Parke, Betts ir Maspeth Aves., Maspeth, L. I. Prasidės 2 val. popietų ir tęsis iki vėlumai nakties. (56)

Kambariai ant randos

7 gražūs ir visi šviesūs kambariai, su maudynėmis, viršutinis flioras. Randa labai pigi, tik $40.00. Atsišaukite: 488 Gates Av., Brooklyn, N. Y. (46

Tel. G'p't. 4606

The Rose Bud Flower Shop

GYVŲ IR DIRBTINIŲ GĖLIŲ YPATINGA DOMĖ DEL VESELJŲ IR PAGRABŲ. KAINOS PIGESNĖS NEGU KITUR.

240 Grand Street

netoli Driggs Av. prieš Woolworth
Brooklyn, N. Y.

PRANEŠIMAS

Pūslės, inkstų ir vidurių netvarkės yra trys organai ką kalti žmonių mizernume labiau negu visos kitos priežastys sudėtos į krūvą. Skausmai, jautimas nuovargio, išbudimas nakty, silpnumas, nerviškumas, greitas pasenėjimas, yra šių netvarkių pasekmės. Dr. Landis, 140 E. 22nd St. tiki, kad turįs geriausiai aprūpintą ir moderniškiausią medikalinį ofisą del greito pataisymo šitų netvarkių. Pavelyk jam nukratyti nuo jūsų nervų, šlapinimosi ir kraujo bėdas. Jis pirmiau buvo narys N. Y. Board of Health ir daugelio ligonbučių, ir turi 30 metų prityrimo, etc. Prašoma jį remti. (104)

Telephone 8832 Stagg

DOBROVOLSKIS
IR
RADZEVIČIUS

Graboriai
(Undertakers)
LAIDOTUVIŲ DIREKTORIEI
išbalsamuojam ir laidojam numirusius ant visokių kapinių
456 Lorimer Street
tarp Grand ir Maujer gatvių
BROOKLYN, N. Y.

Tel. Greenpoint 7831.

Lietuvis
FOTOGRAFAS RR MALIORIUS

kuris padirba gražius paveikslus, mažus ar didelius, ir atnaujina senus. Darbas geras ir pigiai.

Kreipkitės šiuo adresu:

MOTIEJUS LAUKUS
308 Bedford Ave. Brooklyn.
Kampas So. 1-os gatvės.

Real Estate Pardavimui

Ridgewood Sekcijoj. Trijų augštų, murinis namas, 15 kambarių, 3 maudynės ir štoras, elektros šviesos, puikioj vietoj, netoli parko. Kaina $13,000. cash $5,000 ar daugiau.

Kampinis muro namas, 4 šeimynų, 6 štorai. Kaina $19,500. Renda $2,523 metams.

Aštuonių šeimynų, murinis namas, lotas 27x100, 6 kambariai ir maudynė su daining rumiu. Kaina $22,000. Cash nemažiau $6,000.

Atsišaukit tuojaus į
"VIENYBĖ"
Real Estate and Insurance
W. Shabūnas
193 Grand St., Brooklyn, N. Y.

Įvairūs Pardavimai

Parsiduoda saliunas pigiai, geroje vietoje. Biznis nuo senai išdirbtas. Tiger Head Cace, 427 Wilson Ave., kampas Madison St., Brooklyn, N.Y. (57)

KRAUTUVĖ ANT PARDAVIMO

Gera saldainių ir sodės krautuvė labai geroje vietoje arti mokyklos ir biznis geras nuo senai žinomas. Greitam pirkėjui pigiai parduosime. Atsišaukite: 108 Ten Eyck Str., Brooklyn, N. Y. (45

Parsiduoda 31 dešimtinių žemės ūkis. Randantis Mažeikių apskrity, Ruzgių dvaro, stotis Ventos Lietuva. Norintieji įsigyti žemę Lietuvoje, malonėkite kreiptis pas: Juozas Samas, 73 Hudson Av., Brooklyn, N. Y. (48)

Parsiduoda trijų augščių namas — keturių šeimynų, štoras apačioje. Tinkamas saliūnui, restoranui, susirinkimams, biznio apielinkė. Prieinama kaina. Mr. Hafner, 191 Morgan Av., kampas Stagg Str., Brooklyn, N. Y. (45

Tel. Stagg 9067.

MAY LEE BEAUTY SHOPPE
317 ROEBLING STREET
Brooklyn, N. Y.
VYRAMS IR MOTERIMS

Nagų Dailinimas — Odos Gydymas
Trinkimai — Plaukų darymas
Masažai — Plaukų dažymas

Ekstra nereikia mokėti už sutartis per telefoną

Galima susikalbėti Lietuviškai

Parsiduoda Groserne ir Bučerne. — Krautuvė labai nuo senų laikų ir gerai įdirbta vieta. Visa apylinkė lietuviais apgyventa ir biznis labai gerai eina. Del greito pirkiko, labai prieinamai parduosime. Atsišaukite: — "Vienybė" Party H. (49

EKSTRA

Parsiduoda Saliūnas. Vienas iš partnerių parduoda savo dalį — eina į kitą biznį. Biznis gerai išdirbtas ir randasi geroje lietuviais apgyventoje vietoje. Parsiduoda pigiai. 168 Roebling Str., kampas Filmore Pl., Tel. 7763 Greenpoint., Brooklyn, N. Y. (51)

DIDELIS BARGENAS

Parsiduoda Greenpoint dalyje kampinis namas, 4 augštų frame, 6 šeimynų ir štoras. Kaina $12,500. Metinė renda $1716. Apleidžiu valstiją. Agentai nesikreipkite, rašykite savininkui. Anthony Gilewski, 159 Clinton Av., Maspeth, N. Y. (46)

Parsiduoda bučernė ir grosernė geroje, nuo seno išdirbtoje vietoje. Gyvenimui 4 kambariai. Iš priežasties ligos esu priverstas parduoti greitu laiku. Gera proga įsigyti gerą biznį, pigiai. Turėdamas aštuonis šimtus dolarių, gali pirkti. Ambraziejus ir Danielius, 168 Grand Str., Brooklyn, N.Y. (46)

ATDARA VISĄ VASARĄ!

Valcius, One ir Two Step, Fox Trot ir kiti šokiai. Devynios privačios lekcijos $4.00. Atdara vakarais ir Sekmadieniais.
MRS. EISEMAN'S PRIVATE DANCING SCHOOL
1106 De Kalb Ave.
Brooklyn, N. Y. arti Broadway

LIETUVIŠKA AKUŠERKA

Marijona Tamkienė
prie palagų ant pareikalavimo dieną ar naktį, taipgi ir nedėldieniais. Darbą atlieka atsakančiai už prieinamą kainą
30 STAGG STREET
Brooklyn, N. Y.
Tel. Stagg 6731

Telephone 9759 Main

Fotografas
IR MALIORIUS

Nufotografuoja ir numalevoja visokius paveikslus įvairiausiomis spalvomis. Atnaujina senus ir krajavus ir sudaro su amerikoniškais. Darbą atlieka gerai ir pigiai.

Kreipkitės šiuo adresu:

JONAS STOKES
173 Bridge Str., C. Brooklyn, N. Y.

SPECIALISTAS — Surgeon Dantistas — SPECIALISTAS

DR. J. HOROWITZ, Dentist
124 Union Av. kamp. Grand St
(Viršuje mėsinyčios)

Traukiu dantis be skausmo, su pagalba naujo metodo, kurį atsivežiau iš Europos

Visokį aptraukimai — šaknų ir paviršio darbai
22 karatų aukso — darbas garantuotas

Susikalbam Lietuviškai — EGZAMINACIJA DYKAI!

E. N. Y. REAL ESTATE

2535 PITKIN AVE., ARTI MONTAUK AVE
BROOKLYN, N. Y.

Parduoda Namus, Lotus Pigiai. 1, 2 ir 3 familijų ir didesnius namus. Bussiness property galima pirkti su mažai cash. Duodam visokius patarimus. Susikalbam Lietuviškai

H. KUTZING ir J. GAGEL
Telephone Applegate 3512

BEDFORD STUDIO
Puikiausia Galerija Brooklyne
J. MASINAUSKAS
&
M. SABALIAUSKAS
visiems gerai žinoma vieta
328 BEDFORD AV., B'KLYN, N. Y.
tarpe So 2-ros ir 3-čios gatvių

Fotografuojame ir Malevojame visokioms spalvoms paveikslus, kaip tai: Vestuves, grupes, šeimynas, Chorus ir pavienius. Atnaujinam senus ir padarom didelius. Darbas atliekamas pagal augščiausią artistiską skonį. Fotografuojame dieną ir naktį — už numažintą kainą. Todel jei mylite turėti aiškius, gražius savo paveikslus, visuomet kreipkitės šiuo adresu:
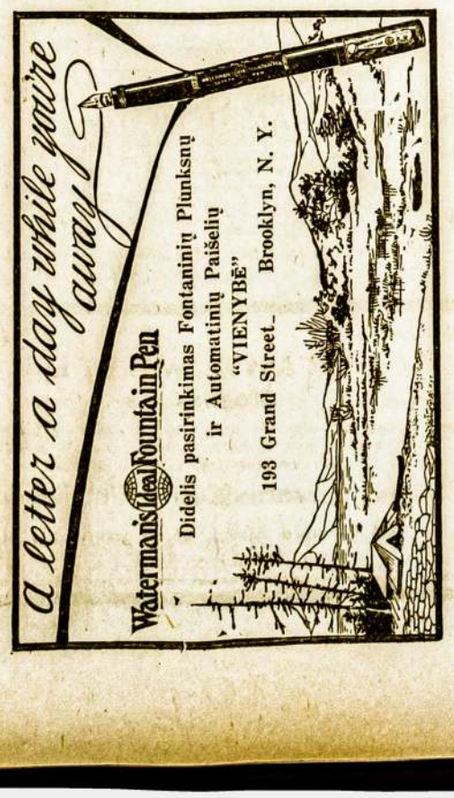
328 BEDFORD AVENUE, BROOKLYN, N. Y.