„VIENYBĖ" TAMSUMĄ
IŠBLASKO-IŠVAIKO;
LIETUVIŲ TVIRTUMĄ
AMERIKOJ PALAIKO.

VIENYBĖ

—: LITHUANIAN SEMI WEEKLY :—

TAD, MIELAS TAUTIETI,
SKAITYKI „VIENYBĘ, —
SUTEIKSI TĖVYNEI
DIDŽIAUSIĄ GALYBĘ!

NO. 47. Kaina 5 centai. BROOKLYN, N. Y. BERŽELIO (JUN) 12 D., 1923 Price 5 cents. METAI XXXVII.

(Telephone 2427 Greenpoint) Entered As Second Class Matter October 23, 1907, At The Post Office at Brooklyn, N. Y. Under the Act of March 3rd, 1879. (Telephone 2427 Greenpoint)

Naujo Lietuvos Seimo Atidarymas

PIRMININKU IŠRINKTAS TUMĖNAS, VICE-PIMININKU SOCIAL LIAUDININKAS DR. STAUGAITIS.

Nuo Birželio 15 Įvedama Pigesnės Mokesnįs Už Pasus Ir Vizas Į Lietuvą.

NEW YORKE ATSIDARĖ LIETUVOS KONSULATAS VIETOJE FINANSINĖS MISIJOS. LAIKINAS KONSULAS — DR. J. BIELSKIS.

Bulgarijoje Įvyko Revoliucija, Nuvertusi Radikalių Žemdirbių Partijos Valdžią. Gręsia Civilis Karas.

WASHINGTON, D. C., Birželio 7, 1923. (Elta). — Birželio 5 dieną Kaune atsidarė pirmas iškilmingas Seimo posėdis. Seimo pirmininku išrinktas Antanas Tumėnas, Vice-Pirmininku Dr. Jonas Staugaitis. (L. I. B.)

WASHINGTON, D. C. VI-8 d. (L. I. B.) — Nuo šio Birželio mėn 15 d. bus įvesta nauji Lietuvos piliečiams mokesniai už pasus, vizas ir kitus konsularius piliečiams patarnavimus. Tie nauji mokesniai yra žymiai mažesni, negu buvo nustatyti lygi šiolei.

WASHINGTON, D. C. VI-8 d. (L. I. B.) Šiomis dienomis bus atidarytas New Yorke Lietuvos Konsulatas. Konsulatas pasiliks tame pačiame bute, kurį buvo užėmusi Finansų Misija.

Kadangi Konsulai kaip New Yorke, taip ir būsimame Konsulate Chicagoje bus paskirti susidarius naujai Lietuvos Vyriausybei, todel tuo tarpu New Yorkan yra paskirtas d-ras J. Bielskis kaipo Konsularis Agentas.

LONDON, Birželio 10. — Keletas senų oficierų, su kariuomenės pagelba, nuvertė žemdirbių partijos ministerių kabinetą, Bulgarijoje, vedamą premjero Stambuliskio, ir užėmė valdžią sostinėje. Sukilimas buvo labai slaptai parengtas ir įvykintas, subatos ryte. Stambuliskis pabėgo ir stiprinasi viename kaime, jau kariuomenės apgultame. Iš kito kaimo buvęs bulgarų seimo pirmininkas bandė su 500 kaimiečių atmaršuoti į sostinę Sofia, bet kareiviai jo būrį išsklaistė. Bet dar nėra žinoma, ar tikrai sukilėliai laimės, kadangi žemdirbių partija yra labai stipri ir gerai organizuota. Ji labai pagerino kaimiečių ūkininkų padėtį, nors daugely atvėjų miestelėnai buvo nuskriaudžiami. Naujoji revoliucionierių valdžia yra daugiau buržuazinė ir susideda iš demokratų, liberalų ir dešiniųjų socialistų.

RYGA, Birželio 9. — Sovietų valdomoje verauzėje latvių valdžia susekė suokalbį nuversti dabartinę valdžią ir konstituciją, o vieton pastatyti sovietų režimą. Tapo areštuota penkiolika asmenų, kurie sakėsi tarnauja Rusijai. Todel Latvijos valdžia pareikalavo iš Sovietų ambasadoriaus, kad tas priduotų pilnus vardus ir pavardes bei užsiėmimą visų savo tarnautojų. Sakoma, kad nesenai panašųs suokalbiai tapo atidengti ir Suomijoje bei Estijoje. Tenai ir gi Rusijos atstovai dalyvavo.

PARIS, Birželio 10. — Francijos premjeras pasiuntė anglam notą, kurioje prašo anglų prisidėti prie jo ir pareikalauti, idant vokiečiai baigtų sabotažą Ruhre. Tada esą francūzai sutiks derėtis su vokiečiais apie reparacijų klausimo išrišimą.

MASKVA, Birželio 8. — Vienas iš įžimiųjų Amerikos bankininkų, Irving T. Bush, kuris atvyko čionai apuostyti kas dedasi Rusijoje biznio šakose, pareiškė, kad Rusija turėtų pripažinti senas valstybės skolas ir gražinti arba atmokėti už konfiskuotą privatinę nuosavybę. Tada esą galima būtų tikėtis ant Amerikos kooperacijos ir paramos. Bush sakosi pamatęs tris dalykus Rusijoje: vienas, tai kad Sovietų valdžia įtikino jį, jog ji yra pastovi ir stipra. Antras, tai teko pasikalbėti su Rusijos vadais, Trockiu, Čičerinu, Kamenevu ir kitais, ir, trečias — jis pasikalbėjęs su jais labai atvirai. Ir jis nustebęs yra ta tvarka ir geromis sąlygomis, kurios dabar Rusijoje viešpatauja. Bet kad ji visai atsistotų ant kojų ir gautų Amerikos ir viso pasaulio paramą, tai esą reikia atmokėti konfiskuotą privatinę nuosavybę.

Aukso-Sidabro Fondo Aukos

Washington. Lietuvos Atstovybė skelbia, jogei iki Berželio 1 d., 1923 m. įplaukė į Aukso-Sidabro Fondo vajų viso sidabriniais pinigais $15,140.91; gi auksiniais bei sidabriniais daiktais, kitų šalių pinigais ir Lietuvos laisvės bonais ir kuponais reikią spėti būsią gal kita tiek.

Lloyd George Mini Vilnių

London. Lloyd George, buvęs Anglijos premjeras, kalbėdamas čionai nedėlioje prisiminė apie Vilnių, lygindamas jį prie Elzaso, kurį vokiečiai buvo pagrobę nuo francūzų, o tie degė kerštu iki atgavo dabar atgal. Esą taip pat ir Lenkija pasidarė sau Elzasą, aneksuodama Vilnių, kuris ne jai priklauso, ir prieš norą vilniečių gyventojų. Buvęs premjeras toliau kvietė pastatyti teisybę augščiau spėkos ir nuogos galios, tada esą civilizacijai būsią geriau.

Policmonai Ieško Šunies

Philadelphia. Čionykščiai policmonai ieško tūlo šunio vardu Spikes, kuris priklausė Juozui Calhoun. Kuomet vienas policmonas areštavo Juozuką už netvirtą laikymasi ant kojų, ir vedė į pasistiprinimo šaltoką vietą, tai Spike užpuolė jį ir bandė paragauti šmotuką policmono šlaunies. Bet nudyrino šalin gavęs tik šmotą kelinių ir lazdą į šonus.

VALO KARO LAUKUS

Paris. Per vieną tik uostą, Boulogne, tapo išvežta pernai 2,951 tonai vario ir misingo liekanų, surinktų iš buvusių karo laukų. Didžiumą jų superka anglai. Skaitlinės tų eksportų pagal metus nuo 1919 yra šios: 1919 metais 36 tonai, 1920 — 666, 1921 — 5,941. Geležies gi liekanų švežta tiek: 66 tonai 1920 metais, 1,693 tonai 1921, ir 1,580 1922 metais.

NUŠOVĖ BUTLEGERIŲ KARALIŲ

Saranac Lake, N. Y. Nežinomi vyrai čionai peršovė per krūtinę Petrą Tanzinį, žinomą kaipo butlegerių "karalių". Jis sako, kad šovimą atliko prohibicijos agentai, bet jų biūras pareiškė, kad tuo laiku toje apylinkėje jokių sausintojų nebuvę.

BOLŠEVIKAI TURI PORĄ DŽIAUGSMŲ

Maskva. Spauda ir valdininkai gavo porą džiaugsmų pabaigoje anos savaitės, dagirdę, kad Danijos parliamentas ratifikavo komercinę sutartį su Rusija, o Japonija išreiškė noro pradėti derybas apie atnaujinimą ryšių su Rusija. Rusai sako, kad anglas Lordas Kurzonas sau vienas rėkauja prieš rusus ir neturi paramos kitose valstybėse.

ŠALNA PAKANDO JAVUS ITALIJOJE

Roma. Emilia srity, kuri yra viena iš derlingiausių Šiaurės Italijoje, tapo šalnų užtikta, kurios sunaikino arba pagadino apie 12,500 akrų žieminių javų. Fašistų valdžia suteikė finansų ūkininkams, kad užsėtų pagadintus laukus su vasariniais javais.

FAŠISTAI PAJUOKĖ KOMUNISTĄ

ROMA. Komunistas parliamento atstovas Bombači aną dieną gavo gerą išjuoką, prie kurios prisidėjo net keli jo draugai. Mat Trieste komunistai nušovė, kuomet tas prausėsi, tūlą fašistą. Fašistai atkeršindami uždarė komunistų laikraštį ir išvijo du redaktoriu. Tada Bombači parliamente pradėjo rėkti, kur yra valdžia. Fašistai atsakė, kad Maskvoje fašistam irgi būtų nevalia leisti savo laikraščio, ir kvietė komunistus neprovokuoti daugiau, nes jiems gali blogai išeiti. Bombači pašokęs tada suriko: "Mes esame drąsus ir nesibijome save paaukoti del mūsų tikslo". Čia visas parliamentas papliupo juoku, kadangi aną rudenį, kada Bolognės fašistai ieškojo Bombačio, idant jam ducti ricinos, tąj tas drąsuolis buvo įlindęs į sklepą ir net apsigaubęs virėjo kostiumu, kad tik paslėpti savo komunizmą.

Iššoko Devynias Dienas

St. Louis, Mo. Vienas Texas valstijos pilietis, Bernie Brand, atapo visų šokėjų karaliumi, nuomet išvarė nesustodamas 95 valandas, arba netoli devyniu dienu. Lenktynes pradėjo 22, bet galų gale paliko tik Brand. Jis gavo dovaną $4 000, ir titulą pasaulinio čemplono.

Vyras Turėjo Duoti Savo Kraujo Moterei

Chicago. Tūla pora Murfių, susiginčijo delei naminių reikalų, būtent pinigų, ir vyras su britva perpjovė žmonai kaklą. Nuvežus į ligonbūtį gydytojai pareiškė, kad jei nebus iš kurs nors gauta ekstra kraujo įlieti į gjslas moteries, tai ji mirs. Detektyvai tada atvilko vyrą, kuris nors priešinosi, bet turėjo duoti kiek savo kraujo, idant išgelbėti savo moterį. Dabar abu guli ligonbūty ir neži nia ką mislija.

SVETIMTAUČIŲ INVESTMENTAI VOKIETIJOJE

Berlin. Valstybės Banka skelbia, kad svetimų šalių piliečiai yra investinę Vokietijoje dabar apie du bilionu aukso marčių. Pinigais turima apie 750 milionų markių, šėrų išpirkta dešimta dalis visų Vokietijoje esančių šėrų, sumoje 800 milionu markių, o nuosavybės nupirkta už 500 milionų markių.

Dortmund. Šitame Ruhro srities miestely keli vokiečiai nušovė du francūzu oficieriu besiginčijant už tūlą moterį ar merginą. Todel francūzai nemano dėti piniginės pabaudos ant miestelio delto, kad užmušimas įvyko ne iš politiškų tikslų.

Vokietijos Premjero Alga

Berlin. Įstatymo keliu tapo pakelta dabartinio Vokietijos premjero alga, bet Amerikos pinigais ji vistiek palieka lygi tik $67.15. Jo žmona gauna 40 centų vertės markių, o penki vaikai $5. Gelžkelių prezientas gauna po $32 į mėnesį.

AMERIKOS VALDŽIOS PREKYBINIO LAIVYNO PIRMININKAS REZIGNUODAMAS SAKO, KAD VALDŽIA TURINTI IR TOLIAU OPERUOTI TĄ BIZNĮ.

Yra Įsteigta 18 Amerikoniškų Laivų Linijų, Kurios Buvo Išstatomos Parduoti, Bet Niekas Neperka.

DEVYNIOS PASAULIO VALSTYBĖS SKOLINA AUSTRIJAI 126 MILIONUS DOLARIŲ, KAD IŠGELBĖJUS JĄ NUO FINANSINIO BANKRUTO.

Prezidentas Hardingas Tapo Priimtas į Dvi Paslaptas Masonų Draugijas.

WASHINGTON, Birželio 10. — Albertas Laskeris, prezidentas United States Shipping boardo, įteikdamas savo rezignacają Prezidentui Hardingui, pridūrė ir pleną, pagal kurį visi kąro laiku valdžios pabudavoti laivai būtų ir toliau valdžios laikomi bei operuojami del labo Amerikos prekybinio laivyno. Tie laivai gana brangiai valdžiai kainavę. Jie buvo sudalinti į 18 linijų, kurios riša svarbiausius prekybos punktus pasauly. Valdžia tą padarius pasiūlė tas linijas pirkti, vienok tiek mažai kas siūlo pinigų, kad Laskeris sako, jog valdžia turės pati savo lėšomis laivus operuoti. Per du metu deficitas ant tų laivų buvo nukirptas nuo 16 milionų dolarių į mėnesį iki keturių milionų dolarių. Bet visgi laivų yra perdaug ir biznio visiems nėra.

NEW YORK, Birž. 10. — Per Morgans ir kitų bankų tarpininkystę pradėta čionai pardavinėti bonai austrų paskolos, sumoje 25 milionų. Bonai parsiduos po 90 dolarių už šimtą ir neš 8 nuošimčius. Juos garantuoja devynios valstybės, kurios ir pardavinėja juos. Išviso pas visas bus parduota už 126 milionus dolarių, kurie eis sustiprinimui Austrijos finansų. Tą skymą sugalvojo Tautų Sąjunga, kuri paima į savo kontrolę Austrijos muitines ir tabako akčyžą. Iš muitų ir akčyžės bus atmokami kaip šitie bonai, taip ir nuošimčiai ant jų iki 1943 metų.

MILFORD, DEL. — Prezidentas Hardingas po aršių ir iškilmingų ceremonijų tapo priimtas į slaptą masonų draugiją, vadinamą Augštieji Lebanono Kedriniai Medžiai. Kaip žinoma, Washingtone jis tapo priimtas į kitą augštesnę Masonų draugiją, vardu Misteriškos Šventovės draugija, kurios atstovų buvo suvažiavę į 140,000.

2 Didelės Dovanos 2

Laikraštis "VIENYBĖ" EIS TRIS SYKIUS SAVAITĖJ PRADEDANT SU 1 D. RUGSĖJO, 1923. Prenumerata nuo Naujų Metų bus 4 dolariai.

Visi, kurie naujai užsirašys laikraštį "VIENYBĘ" metams, gaus dvi dideles dovanas. Vajus prasideda su 1 d. Birželio ir baigiasi su 1 d. Sausio 1924. Tik tam laikotarpy bus duodamos dovanos.

DOVANOS

1. Pusantro dolario vertės naudingų ir gerų knygų pasirenkant iš 6 grupių.
2. Kas prieš naujus, 1924, metus užsirašys "VIENYBĘ" ant metų, tam metinė prenumerata bus *TIK pusketvirto dolario.*

Adresuokite:

VIENYBĖ
193 Grand St., Brooklyn, N. Y.

Iš Darbo Lauko

New York. Labor Bureau, Inc., tam tikra organizacija renkanti statistikos faktus apie pramonės stovį, raportuoja, kad gegužio mėnesy būta 287 algų pakėlimai įvairiose šakose. Budavojimo pramonėje būta 87 pakėlimai, audeklų 39, vežiojimo 38, metalų ir mašinerijų 37, spaustuvių 35, kitų mažiau.

—

Chicago, Ill. Du vakariniai gelžkeliai čionai pakėlė algas 22,000 kelio remontininkų. Formenai gaus po $5 daugiau į mėnesį, mekanikai 3 centus į valandą, o paprasti darbininkai centą ar du į valandą.

—

New York. Vietos Web Printing spaustuvninkų unija No. 25, turinti apie 2,000 narių, nutarė streikuoti jei nebus išpildyta jų reikalavimai, kurie jau senai buvo statomi savininkam. Jų streikas sustabdytų dienraščių išėjimą New Yorke.

—

New York. Namų ir budinkų statymas įvairiuose Amerikos miestuose per gegužio mėnesį sumažėjęs 17 ka nuošimčių. Matyti, kad statytojai laukia kainų kritimo algose ir materioluose.

Maskva. Sovietų valdžia įsakė profesinėms sąjungoms, arba darbininkų unijoms, nebraukyti daugiau iš narių skaičiaus tų, kurie priklauso prie parapijų ir prisilaiko tikybos. Sykiu valdžia prašo sąjungų susilaikyti nuo agitavimo prieš tikybą kadangi ta agitacija įšėjo į negeistinas vėžes.

—

Washington. United Mine Workers unija įteikė valdžios komisijai savo planą, pagal kurį būtų sutvarkyta kietųjų anglių pramonė. Po 50 metų visi investmentai būtų atmokėti kasyklos liktų visuomenės nuosavybe, varoma darbininkų ir visuomenės, del labo visų žmonių. Dabartiniai visi šėrai įvairių kompanijų būtų suimti, o jų vieton savininkams išduota šešis nuošimčius nešanti bonai, kurie per 50 metų turi būti supirkti pinigais atgal ir panaikinti.

Lietuva laukia Lito —
Pilno neapkarpyto.
Per "Vienybę" jį siūskit —
Mylimuosius paguoskit.

Iš Amerikos Lietuvių Gyvenimo

ŠIA TALPINAMA ŽINIOS IŠ AMERIKOS LIETUVIŲ GYVENIMO ĮVAIRIUOSE TINAI. RAŠOMA MŪSŲ GABIŲ KORESPONDENTŲ APIE TEATRUS, BALIUS, PRAKALBAS IR APSIEINĄ JUDĖJIMĄ.

SCHENECTADY, N. Y.

Munšainės mylėtojas atidavė savo dukterį juodukui išgėdinti

Vietos anglų laikraštis praneša apie pasibjaurėtiną darbą tūlo tamsuolio Adomo Miklušo, kurio žmona susirgusi buvo išvežta į ligonbūtį, o vyras, nepaisydamas namų, smuklėje gir tuokliavo. Jis gėrė sykį su nigeriu Gibbsu, kuriam užsinorėjo eiti pas baltas moteris. Pakvaišęs lietuvis pasiūlė savo gražią 16 metų dukterį. Atsivedęs juo duką į namus, jis įleido jį į duktęrs miegamą kambarį ir liepė gulėti su juo. Bet duktė suprato kame dalykas ir pakėlė riksmą. Pabūdo kiti vaikai, kurie išbėgę ant gatvių sušaukė kaimynus ir policiją. Juo dukas gavo tris mėnesius sėdėti, o lietuvis teisme dar bus. Jis turi kasdien pas policiją rodytis iki teismo dienai. Tai ką tamsybė ir girtuokliavimas daro! Kores.

BALTIMORE, MD.

Didelė Naujiena!

Pirmas Lietuvių Simfonijos orkestros Koncertas susidedantis iš 25 muzikantų po direktoriatu pil. J. Čižausko atsibuvo birželio 4 d. š. m. Šv. Alfonso svetainėje. Apie to koncerto turinį šiuo syk nepajėgsiu todel, kad kaipo pirmu syk išvydęs to kį koncertą iš džiaugsmo nespėjau pasiženklint. Tiek galiu pasakyti, kad griežė įvairius maršus, daineles ir šokius. Tam, kad būt aišku ar ko verta orkestra liūdija publikos nuo plojimo delnų laižymas. Pertrauko buvo prakalbėlės kun. Kemėšio, kleb. J. Lietuvninko, Dr. Želvio ir pil. Vaitkaus. Vienas iš publikos $20 aukavo orkestrai. Po aukos pil. J. Čižauskas paaiškino, kad jis organizuoja tą liet. simfonijos orkestros draugiją iš įvairių instrumentų priima ir rėmėjus su dolariu ir augščiau. Augščiaus minėtas koncertas užsipelno pagyrimo žodį už tokį žavėjantį maistą sielai žmogaus; klausant pasimiršti, kad darbininkas esi.

Kadangi pil. J. Čižauskui sekasi vesti chorai ir orkestros, tai jis nepasiganėdins Baltimorės muzikantų suorganizavimu, organizuos ir kitų miestų lietuvius muzikantus, tik reik į jį kreiptis, o jis patarnaus.

Tai biskį mūsų tautai naujiena! A. Kurelaitis.

WILKES BARRE, PA.

Vyčių Darbai

Vietiniai Vyčiai vis dar nesiliauja darinėję špitokelius gerų žmonių tarpe. Jau 1922 metais vienas iš jų generolų, Kamarauskas, atsisėdo ant 9 metų. O dabar irgi dar turi panašių atsitikimų. Geg. 29 jie turėjo balių senos bažnyčios salėje ant Sautstryčio, kur po publiką vaikštinėjo ir smarkios munšainės. Paskui pačiam komandieriui teko apsisnukiuoti su merginoms: vienai išmušė akį, kitai 4 dantis, ir dreses sudraskė Jievai bei Onai K. Tai ir generolas papuolė didelėn bėdon, nes turėjo užsimokėti $50 taikindamasis. Paskui generolas su organizatoriumi susidraskė marškinius. Tad 4 dieną parengė antrą balių, kad padengus pereito baliaus iškaščius.

Bavęs.

HARTFORD, CONN.

Pralobę munšaininkai

Policija, areštavusi Joną Kalindą ir jo žmoną už peržengimą prohibicijos įstatymų, rado pas vyrą bankos knygutę — su $16,000 padėtų tenais pastutiniais trejais metais. Matyti, kad munšainio biznis Kalindai gerai sekėsi, nes jis turėjo ypatingai daug pirkėjų gelžkelninkų tarpe. Teisėjas Elsneris pabaudė jį $450 ir penkiomis dienomis kalėjimo, o žmona turėjo užsimokėti $300, bet ką tas jiems reiškia? Negėręs.

Vokiečių Pasiulymai Kaslink Reparacijų

Versalės Sutartis nepasakė kiek vokiečiams reikės mokėti atlyginimo už karo nuostolius, kuriuos jie padarė alijantams. Vokiečiai tik buvo priversti pasirašyti, kad jie sutiks ką nustatys Reparacijų Komisija. Tai buvo kaip ir pasirašymas ant čekio, ant kurio nėra padėta išmokamos sumos.

Reparacijų Komisija, apsvarsčiusi viską, rado, kad vokiečiai turi sumokėti išviso 132 bilionų aukso markių. Vokiečiai pakėlė riksmą ir triukšmą, kad jie niekados negali tiek sumokėti. Jie pasiūlė tik 30 bilijonų markių, kas amerikonų pinigais būtų septyni ir pusė bilionų dolarių. Kasmet jie būtų mokėję po 240 milionų dolarių, o po penkių metų būtų tartasi apie likusios sumos mokėjimo laiką. Alijantai atmetė tą. Tada vokiečiai vėl pasiūlė tą pačią sumą, tik prižadėjo duoti alijantams 12 nuošimtį nuo visų išvežamų prekių vertės, bet ne to kiomis sąlygomis, kuriomis alijantai norėjo. Todel ir šis pasiūlymas nebuvo priimtas.

Balandy, 1921 metų vokiečiai pasiūlė 50 bilionų markių, kuris atmokamas per ilgą metų eilę, su nuošimčiais, duotų alijantams apie 200 bilionų aukso markių. Bet vokiečiai norėjo gauti didelę tarptautinę paskolą sykiu su šituo pasiūlymu, idant išmokėti alijantams pirmą metą bilioną markių.

Anglai ir francai sutiko su šita suma 1923 metais, bet išsiskyrė del būdų ją iškolektuoti. Anglai atsitraukė, o francūzai okupavo Ruhro sritį. Po to vokiečiai pasiūlė vėl 30 bilionų markių, kurios būtų pilnai sumokėtos iki 1931 metų su pagalba didelių tarptautinių paskolų. Alijantai tą viską atmetė.

Dabar birželio 8 d., vokiečiai padarė dar vieną pasiūlymą. Jie prisiima principą, kad reparacijas jie turi mokėti. Sumą jie tiki teisingai pasakę, būtent 30 bilionų, nes vokiečių tauta daugiau negalėsianti išmokėti. Bet kadangi apie tai gali būti įvairių nuomonių, tai vokiečiai siūlo sumos nustatymą palikti tam tikrai neitralei biznierių komisijai.

Vokietija gi prašo moratoriumo, arba atidėjimo visų mokesčių, iki 1927 metų. O nuo tada ji pradės mokėti alijantams kasmet po vieną bilioną, du šimtu milionų aukso markių. Tos markės bus gaunamos iš gelžkelių ir taksų ant fabrikų ir namų. Iš gelžkelių manomas gauti kasmet po pusę biliono ir iš morgičių nuo nuosavybės kitą pusę. O du šimtai milionų susidarys iš taksų ant importuojamų netiek gyvybei reikalingų dalykų, kaip: vyno, tabokos, ir kitų. Sakoma, kad francūzai ir šitą pasiūlymą atmes, nors anglai jame mato daug vilties. V.

Delei Lietuvių Tautinio Teatro Amerikoje

Rašo Mrs. Angeles — Juseliūtė

Nesenai tapo sumanyta įsteisti Amerikoje Lietuvių Tautinį Teatrą, kuriam darbui pradžia jau buvo padaryta antrame susirinkime, įvykusiame Lietuvos Atstovybės raštinėje, 38 Park Row, New Yorke. Pagrindiniu sumanymu yra organizuoti Amerikos Lietuvių Tautos Meno Teatrą.

Labai lengvai yra skleidžiama propaganda per teatrą, kaip tą įrodė Rusai per savo Meno Teatrą, kurių vienas nesenai apsilankė Suvienytose Valstijose, taipgi Francų per jų teatrą ir net Etiopų (Amerikos Negrų) per jų teatrą. Pasilieka, galiausiai, mums šito judėjimo imtis. A. L. T. M. Teatras yra išimtinai del meno, su didėja "M." Neįleistina bus politika, tikyba, etc. A. L. T. M. T. perstatys veikalus (o vėliaus įsikurs ir savo teatrą) lietuvių ir anglų kalbose. Bus skiriamas netiktai lietuviams, bet taipgi bus teikiamas ir amerikonų teatrus mylinčiai publikai.

Kad amerikonų teatrus mylinti publika lankysis į teatrus svetimoje kalboje, jau tapo įrodyta. Paveizdan: Maskvos Meno Teatras trumpu šių metų sezonu pelnė virš $500,000.

Priedan ir sąryšy su Meno Teatru nuspręsta turėti šokių, lošimo ir iškalbingumo mokykla, taipgi kostiumų parsamdymui departamentas. Mes turime virš penkių šimtų amatoriškų draugijų, kurios patiria sunkenybių, kai prisieina gauti kostiumus tinkamus istoriniam vaidiniams. Jos gali pareikalauti kostiumų vartosimų dramoje "Keistutis," tuomtarpu joms gali prisiūsti kostiumus iš laikų "Kryžininkų." Šitas ateityje bus išvengta, nes Meno Teatras turės tiktai grynai autentiškus, istoriniai tikrus, užlaikomus kostiumus.

Ano penktadienio susirinkime nedaug dailės mylėtojų tebuvo, užtai kitas buvo sukviestas Birželio 5 d. toje pačioje vietoje. Čionai nutarta, kad tiktai lietuviai artistai tebus priimami vaidinimams. Kaip greitai įstojamaisiais mokesniais bus surinkta užtektinai pinigų, tuojaus bus pastatyta anglų kalboje veikalas, ir mes bandysime juos statyti, kur tik bus galima: New Yorke, Chicagoj, Bridgeporte, Shenandoah, ir visur po Suvienytas Valstijas, kur tiktai yra lietuvių kolonijos. Tuo būdu kiekvienas galės matyti ir tikrai žinoti, kas mūsų Meno Teatras yra ir tikrai žinoti, ką mes, Amerikos lietuviai, toj linkmėj veikiame. A. L. T. M. Teatras bus vedamas patriotiškai, o ne politiškai — su propaganda už Lietuvą, mūsų tėvynę, ir plėtojimui lietuvių kalbos. Apgailėtinas faktas, kad vidutinis amerikonas nedaugiau žino apie Lietuvą, kaip lietuviai žino apie Timbuctoo! Jaunoji gentkartė, gimusi šiame krašte, laipsniškai atsišalina nuo mūsų ir nuo mūsų gražios kalbos, nors lietuvių yra seniausi ir gryniausi iš visų gyvųjų kalbų. Tas bus įrodoma ir trumpu laiku lietuviai, kaipo tauta, bus netiktai amerikiečiams abelnai žinoma, bet ir lietuvių kalba bus veikiai pažįstama visų, kurie ją tik išgirs.

Pirmutiniam vaidinimo veikalui imsime artistus parinktus iš įvairių mėgėjų draugijų, o toliaus, niekas kaip tiktai užbaigusie mokyklas bus priimami į vaidinimo narybę.

A. L. T. M. Teatras yra grynai profesinė organizacija, t. y. kompanijos nariai pašvęs visą savo laiką Meno Teatrui. Pratinimai (praktikos) bus rimti, nes mes vaidinsime veikalus sudomėjančius ir atatinkamai aprūpintus scenerijomis, daiktais, šviesomis, ir t. p.

Pereitame susirinkime, Birželio 5 d., dalyvavo jau daugiau dailės mylėtojų. Padaryta jau užuomazga organizuotės darbui. Tarp ko kito nustatyta reikalas pardavinėti šios organizacijos šėrus, kurie rodos bus po $1.50 kiekvienas, kad tuo būdu lengvai sutelkus prie šito rimto darbo visą Amerikos lietuvių visuomenę.

Visoki susirašinėjimai delei šio projekto meldžiama adresuoti sekančiai: American Lithuanian National Art Theatre, c-o Lithuanian Representative, Park Row, Room 1108, New York City.

B. A. ŽINIS

REALTY CO. and BUILDERS

Turiu 14 metų praktikos pardavimo nuosavybių, nes esu pardavęs už kelis milionus vertės. Gabiausis lietuvis agentas Brooklyne, esu išlaikęs 3 egzamenus. Per mokslą, gabumą įgijau turtą.

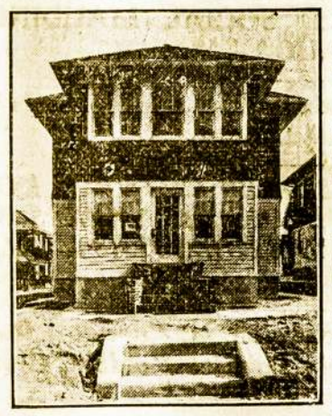

Kas pas mus ateina, gauna tai, ko nori: pirkti, budavoti arba paskolą. Visus aprūpinam teisingai. Turim ant pardavimo keturiuose ofisuose apie 5 tūkstančius namų: Brooklyne, Bushwick Section, Greenpoint, Maspeth, Flatbush, Canarsie, Arlington Section, Cypress Hills, East New Yorke, Woodhaven, Richmond Hill, Ozone Park, Jamaica, Hollis Queens ir Floral Park.

Taipgi turime ant pardavimo visokių farmų, Parduodame namus su mažu įnešimu, įmokant $200.00.

Randavojame namus, krautuves, dirbtuves, kambarius ir tt.

B. A. ŽINIS REALTY CO. & BUILDERS

— Ofisai —

420 Lorimer Street, Brooklyn, N. Y. Telephone Stagg 3929
20 Oceanview Ave., Jamaica, L. I., Telephone Jamaica 3137-W
486 Fulton Street, Cor. 168 St., Jamaica, L. I. Tel. Jamaica 7394
120—05 Liberty Ave. (120th Str.) Richmond Hill, L. I.

Ekskursija Lietuvon

PER SOUTHAMPTON'Ą Į KLAIPĖDĄ (Memel)

Ant jurių didžiausio laivo — S. S. LEVIATHAN, naujas, geriausias ir gražiausias laivas pasaulyj. Visi moderniški patogumai yra ant šio laivo.

Jurių Palocius

Pirmą kartą išplauks iš New York'o į Cherbourg'ą ir Southampton'ą

Liepos 4-tą 1923

10:00 val. ryte.

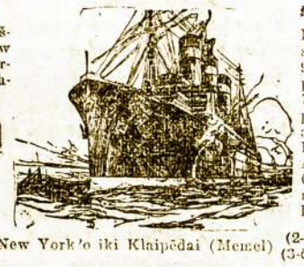

Šio Laivo ypatybės.

Didžiausis laivas pasaulyj. Sveria 59,956.65 tonų. Ilgia per visą 950 pėdų 7 col. Platumo 100 pėdų. Aukščiausia arklių jėga 100,000. Ketveriopi šriubai. Aliejaus degintojas. Greitumas, 25 jurinių mylių per valandą.

KAINOS: Nuo New York'o iki Klaipėdai (Memel) (2-ros klliasos $152.50 (3-čios kliasos 107.00

Ši yra geriausia ir svarbiausia Lietuvon Ekskursija, kuri bus daroma. Turi didelę reikšmę lietuviams. Kelionė bus ypatiškai vedama Lietuvių Advokatas F. J. Bagočius gerai visų žinomas pagelbės ekskursijantistams ir prižiurės juos nuo New York'o tiesiai iki Tėvynei-Lietuvai.

Tokia proga retai pasiuloma. Taigi nelauk ir neatidėliok. Eikite pas artimiausią Agentą United States Linijų ir užsirezervuokite ir pirkite bilietą del ŠIOS YPATINGOS KELIONĖS (EKSKURSIJOS) LIEPOS 4-tą. Jeigu nėra agentų jusų mieste, rašykite arba ypatiškai ateikite pas:

UNITED STATES LINES

45 Broadway, New York City.

Vedėjai

UNITED STATES SHIPPING BOARD

FELIKSAS KARPAITIS

Naminių Reikmenų Krautuve

Pranešu visiems Amsterdamo Lietuviams, jogei užlaikau geriausias prekes ir suteikiu mandagų patarnavimą visiems atsilankantiems pas mane su reikalais

— SAVIEJI PAS SAVUJUI! —

FELIKSAS KARPAITIS

127 E. Main Str., Amsterdam, N. Y.

Įsteigta 1877 m.

F. R. ALLMANN WOOLEN CO.

321 BROADWAY

netoli

Williamsburgo Tiltinio Plėciaus

Marcy Ave. Stoties kampas Rodney Street

Brooklyn, N. Y.

Didelis Pasirinkimas

Puikiausių Vilnonių ir Veltų Audeklų

AUDEKLAI BILIARDAMS

Per 40 metų gyvenome ant 71 Leonard Street

Išvėdinkite sergančio kambarį.

Užtektinai šviežio oro gerai vėdinamame kambary, arba ant porčių kur vasarą galima sergančio lovą pastatyti, yra reikalinga gydant bile ligonį. Žiemą, sergančio kambary temperatūra turi būti vidutiniškai šilta (60 iki 68 laipsnių F.) dieną, kada kūdikis budi, bet naktį galima laikyti kiek vėsiau, arba kada jis miega.

Kūdikis, kuris tapo prašalintas tinkamų sveikatos įpročių, ir kuris pripratęs, kad tinkamai jo tualetas yra prižiūrimas, yra lengviau prižiūrimas ligoje. Pagelbsti jei kūdikis įpratintas parodyti savo lžeiuvį bei gerklę ir pavelija save apžiūrėti. Kūdikio niekad nereikia gąsdinti nubaudimu.

Komfortas ir laimė kūdikio arba jauno vaiko daug prigelbsti prie išgijimo, bet reikia prisilaikyti griežtos disciplinos slaugant ir pildant gydytojo įsakymus. Būdas kuriuo kūdikis prižiūrimas sudaro daug svarbos tame kas su juo galima padaryti. Net jauniausias kūdikis pažįsta skirtumą tarpe ramaus, gabaus prižiūrėjimo ir keměriško, triukšmingo, ir greičiau paklauso malonaus, susilaikančio būdo.

Visados savo kūdikiui duok geriausį maistą. Jei negali savo kūdikio žindyti, neeksperimentuok įvairiais maistais, bet stok tuoj ant gero kelio — duok maistą, kuris padarė daugiau stiprių bei vikrių vyrų bei moterų, negu visi kiti preperatai sykiu sudėti — tai yra, duok Eagle Brand Pjenų, maistą, kuris daro stiprias kojas ir sveikus kūnus. Jį patvirtina ir išrašo gydytojai del jo augštos kokybės ir vienodo sudėjimo. Milijonai ir milijonai kūdikių išaugo į stiprius berniukus ir mergaites sukombinavus gerą motinos priežiūrą su notumu Borden's Eagle Pieno.

Bėgiojantis vaikas turi gauti tą pačią gerą priežiūrą, kaip ir kūdikis ant rankų, jei norima, kad jis pasiektų pilną amžį ir sveikatą. Karo metu Anglijoje patirta, kad į penkių vyrų trys netiko tarnybai. Eksperimentuose kurie buvo daromi mokyklose 1918 metais, tiktai 18 nuošimtis kūdikių buvo pirmaeilėje padėty. Kitiems nedapenėjimas, pradėtas pirm mokyklos lankymo, buvo priežastis. O nedapenėjimas dažniausia pakjla į netinkamo arba neto maisto. Pridedant Eagle Pieną kasdien prie jūsų kūdikio valgių, gali būti tikras, kad jis gauna visus reikalingus gyvybės elementus jo apsaugai. Jaunas vaikas turėtų gauti du aukštu Eagle Pieno trijų ketvirtadalių puodelio vandeny. Duok paryčiu arba po pietų. Kiti vaikai ji labiau mėgsta su ginger ale, vaisių sunkomis, suplaktu kiaušiniu ir skęskoniu.

Skaityk šitus straipsnius kas savaitę ir pasidėk ateičiai.

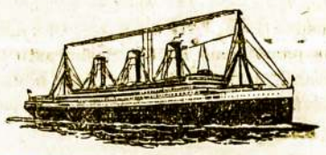

VIENYBĖS AGENTURA

Keliauk Lietuvon ir iš Lietuvos per Vienybės Agentūrą

VIENYBĖ parduoda laivakortes ant visų greitų laivų ir parūpina keleiviams reikalingus poperus sugrįžimui Amerikon.

VIENYBĖ prigelbės jums atsiimti savo gimines iš tėvynės ir suteiks reikalingą patarnavimą kelionės reikaluose.

VIENYBĖS Agentūra siunčia pinigus į visas svieto dalis; parduoda čekius, draftus ir išmoka pinigus kablegramomis Lietuvoje.

Reikalauk Vienybės Kelionės Knygelės

kuricje rasite aprašyta kelionės reikalus ir smulkiai nurodytą kaip galima atsiimti gimines iš Lietuvos.

KELIONĖS KNYGELĖ VISIEM DOVANAI

— Adresuokite —

VIENYBĖ

193 Grand Street

Brooklyn, N. Y.

MAISTAS, kad duotų Kūdikiams stiprius kaulus ir drūtas kojas turi būti stiprinantis ir lengvai suvirškomas. Eagle Pienas buvo gydytojų išrašomas kūdikiams per 63 metus ir duos jūsų kūdikiui stiprinančio peno, kurio jis reikalauja.

Jei nežinai kaip vartoti Eagle Pieną, prisiūsk mums šitą paskelbimą ir mes jums pasiūsime penėjimo instrukcijas, Kūdikių Knygą ir kitokias brangias informacijas dykai.

THE BORDEN COMPANY

BORDEN BUILDING NEW YORK

Žinios Iš Lietuvos

KAS IR KAIP UŽMUŠĖ GABRĮ ŽITINEVIČIŲ

Iš milicijos ir iš mačiusių asmenų tėvo surinktomis žiniomis G. Žitinevičius buvo nuo vados viršininko padėjėjas apskrities viršininko komandieruotas į Būtų Sekvistro Komisiją. Gegužės 1 dieną visą dieną buvo savo kambaryje ir 7 val. va karo išėjo į gatvę ir pamatė, kad 2 kareiviai sulaikė vežėją, kuris vežė kokią tai pilietę su daiktais. Tie kareiviai reikalavo tą pilietę apleisti vežimą, nes jiems reikia vežti girtas kareivis, kurį jie areštavę.

Žitinevičius tai matydamas, kaipo buvęs kareivis ir tvarkdarys užsistojęs šios pilietės teises, sakydamas, kad jie gali pasiimti kitą, netoli stovintį vežėją. Kadangi Žitinevičius buvo civiliuose rūbuose, tai kareiviai ėmė jį spardyti ir mušti. Žitinevičius šovė iš brauningo į augštį šaukdamas pagalbos. Tada kareiviai dar smarkiau pradėjo jį mušti. Žitinevičius matydamas pavojų, leidosi nuo kareivių bėgti. Tuomet kareivis iš šautuvo paleido iš užpakalio šūvį, kuris perėjo per krūtinę ir Žitinevičius krito vietoje. Kareiviai tapo sulaikyti.

Žitinevičius tarnavo kariumenėje savanoriu ir tapo apdovanotas Vyties Kryžiumi. X.

TRIUKŠMINGAS MITINGAS

Žužintai, Rokiškio ap. — 23-IV per šv. Jurgio atlaidus Žužintai sutraukė daug žmonių. Per pamokslą klebonas paskaitė 2 ir pusės vyskupų atsišaukimą, kad reikia per rinkimus atiduoti balsus tik už "krikščionis." Dar pamaldoms bažnyčioj nepasibaigus, kun. Stakelė glėbiu proklamacijų nešinas, pradėjo bėgioti rėkdamas po miestelį. Prasidėjo po pamaldų Lietuvos valstiečių liaudininkų sąjungos buvusio seimo atstovo J. Kardelio vedamas mitingas. Kal bėtojo klausėsi didelė minia žmonių, daugiau vyrų. "Krikščionys," pasipylę iš klebonijos, vedami kun. Stakelės, norėdami nutraukti valst. liaud. sąjungos mitingą, pradėjo kitą prie šventoriaus vartų, — ten matėsi daugiausia bobelių. Bet ten jiems nevyko: kun. S. su darbo fed. Šukiu nugriovė nuo bačkos. "Krikščionys" savimi, matyti, nepasitikėjo, tai jų tikslas buvo tik ardyti pirmąjį mitingą, prie kurio jie pradėjo artintis, rėkdami, drapstydami žemes, dalindami proklamacijas, kurias žmonės čia pat ardė. Mitingas tęsėsi. Tada kun. St. suorganizavęs davatkas, padedant vietos klebonui, mėgino artintis prie kalbėtojo, bet žmonės atstūmė juos tolyn sakydami: "jūsų vieta bažnyčioje." Kelius kartus pasikartojus tokiai "krikščionių" atakai ir galutinai nepasisekus, kun. St. sumanė pilnai "krikščionišką" kovos būdą: surinkęs apie 30 davatkų ir atsistojęs prie klebonijos, pradėjo nesavais balsais rėkti, dainuoti, šūkauti, mėtyti proklamacijas. Prie to darbo prisidėjo ir kiti kunigai. Tas tęsėsi apie trejetą valandų. Kamajų Milic. Virš., triukšmadarių nesirūpino sulaikyti.

Ukininkų, mažažemių, naujakurių reikalų gynėjui J. K. žmonės pritarė triukšmingu delnų plojimu ir valio. Po J. K. kalbėjo soc. d. atstovas Plėčkaitis ir darb. fed. Šukys. Paskutiniam žmonės nenorėjo leisti kalbėti, nors J. K. prašė visus ir kun. St. eiti kalbėti, bet nerėkti.

Bjaurėjosi žmonės, kad daugelis mūsų kunigų taip negražiai elgiasi ir stebėjosi, kad jie nemoka net padoriai susirinkime užsilaikyti.

Prarėkę gerkles "krikščionys" išsiskirstė į namus ir kleboniją, o mitingas tvarkoj, jau apie 6 val. baigėsi. **Žužiniškis**

LYDAVĖNAI

Raseinių ap. — Mūsų klebonėlis, senukas, nepasiduoda savo jauniems draugams ir darbuojasi bažnyčioje kiek galėdamas krikščionių demokratų naudai. Kiekvieną šventadienį primena rinkimus ir tuoj po pamokslo įvyksta mitingas bažnyčioje. Kalba labai darkyta lietuvių kalba, matomai nenori pamiršti poniškos lenkiškos kalbos. Mitingas tęsiasi visados gana ilgai, bet turinys trumpas — visi tie, kurie ne krikščionys demokratai, arba ne ūkininkų sąjunga, arba ne darbo federacija, tai yra bedieviai, paleistuviai ir žmogžudžiai, nes tokiam bedieviui, žmogų užmušti nieko nereiškia. "Taigi ar jūs, — sako klebonėlis, — galite balsuoti už paleistuvius, už žmogžudžius, aišku, kad ne. Kas nesuprastų už ką mesti, "ateikite pas mane aš jums duosiu gerų kortelių, tokių labai daug pas mane." Tokie pamokslai mitingai mums labai įkyrėjo ir ne tik vyrai, bet daugelis ir moterų nebeklauso pamokslų.

Gegužio 6 dieną, atsilankė se nai lauktas valstiečių liaudininkų žmogus ir padarė pranešimą apie Seimo darbus ir apie tai, kaip krikščionys demokratai, sužinoję, kad bus valstiečių liaudininkų mitingas pradėjo labai nerimauti ir organizuotis neleisti kalbėti. Pradžioje kalbos kas tai iš jų bandė kliudyti, bet kalbėtojui paprašius nekliudyti, nes nebus galima tęsti kalbos, ir žmonėms pradėjus šaukti, kad nekliudytų, visi labai ramiai išklausė pranešimo.

Vietos vaistininkas ir kiti krikščionys demokratai davė visą eilę paklausimų, norėdami paklausimais nugalėti valstietį liaudininką. Bet valstietis liaudininkas į visus jų paklausimus atsakė ir išaiškino žmonėms tikrą tiesą. Tuomet gailėjosi krikščionys demokratai davę tokius paklausimus.

Dauguma klausytojų pritarė valstiečių liaudininkų kalbėtojui ir apgailestavo, kad anksčiau neatvažiuodavo.

Lydovėnų Tiltas

AKMENIMIS MUŠĖ

Jurbarkas. — Šių metų balandžio 22 d. po pamaldų Jurbarko klebonėlis susišaukė davatkas prie špitolės ir pradėjo šmeižti "cicilikus." Buvo atėję keli vyrai ir vienas iš jų mokytojas L. S. taip "sukirto" klebonėlį prieš davatkas, kad tas nebeteko žodžių. Iš kur bus nebuvęs, kaip Pilypas iš kanapių, iš špitolės išlindo K. Ambrozaitis ir pradėjo davatkoms sakyti "dievobaimingą" prakalbą. Visas partijas išpeikė ir prisakė balsuoti tik už ūkininkų sąjungą, krikšč. demokratus, d. fed. ir tt. Jam pabaigus kalbėti, davatkos pradėjo ploti, šaukti, cypti ir stumdyti mok. L. S. Vyrai užsistojo už L. S. Galėjo iškilti didelis triukšmas ir prie muštynių, bet mokytojas nenorėjo kelti skandalo ir pats nuo špitolės kiemo prasišalino.

Po mitingo einant gatve V. P. viena davatka, metė į jį akmenį ir įsimaišė greitai į žmones. Gerai kad nepataikė.

Tą pačią dieną ryte laike mokinių mišių, mokinys J. Š. tepliojo prie sienų atsišaukimus "Visi žinokite!" **Šypulis.**

LAUKUVA

Geg. 3 d. įvyko krikščionių demokratų mitingas. Po kokio tai krikščioniuko kalbėjo valst. liaud. studentas Toliušis. Krikščionių suorganizuotas davatkų koncertas megino trukdyti Toliušui kalbėti. Valstiečiai davatkas išblaškę, prašė Toliušį kalbėti. Po jo norėjo kalbėti krikščioniukas, bet kelių tūkstančių žmonių minia, paprašė jį prasišalinti. J.

GRIŠKABUDIS

Šakių apskr. — Maža dar, kad mūsų klebonas kas šventadienį iš sakyklos siunčia tūkstančius prakeikimų visoms "avelėms," balsavusioms už cicilistus bedievius į praėjusį Seimą, maža dar to, kad baugina mus peklos kančiomis ir kitokiomis baisenybėmis iki išpažinties nepriėmimo imtinai, jeigu drįstume rinkdami į šį Seimą; balsuoti ne už jo peršamas krikščioniškąsias partijas bei susiblokavusius su joms žemdirbius, bet, matyti, jausdamas, kad jo rekomenduojamų partijų akcijos puola ir žymiai puola, sekmadienį, IV-29, apsiašarojęs kun. Vaičaitis iš sakyklos varė "šalyn!" iš savo parapijos visus bedievius, o daugiausia valstiečius liaudininkus, kurių eilės, reikia pasakyti, čia kasdien didėja, ir pasigyrė, kad agitacijai sakyklos permaža, to delei savo parapiją paskirstė į rajonus, kuriuose nurodytose iš sakyklos dienose turi susirinkti gretimų sodžių piliečiai, o jis, klebonas, atvažiuos paskirtose dienose mitinguoti.

Tai toki nauji krikščioniški agitacijos būdai! **Nemažiuks.**

KUNIGAS KIŠENIUS VELNIŲ PRISIKIŠO

Žegliai (Žvirgždaičių val. Šakių apskr.) — Š. m. praėjusio mėn. 28 d. pas sergančią ūkininko Bartininko dukterį parvežėm Griškabūdžio kleboną, kun. Vaičaitį.

Kaip paprastai tokiuose atsitikimuose B. grinčion susirinko pulkelis moterų sulauktų kunigėlio. Atvykus jam su šv. Sakramentais atiduoti sergančiai patepimus ir patarnavimus moters pasimeldė ir pagiedojo giesmelių.

Atlikęs savo pareigas kun. Vaičaitis tuojaus išsitraukė iš kišenių glėbius įvairių poperių — proklamacijų ir gausiai apdovanojo visas susirinkusias. Moters išreikšdamos padėką už didelę "loską", žinoma išbučiavo rankas ir išklausė prabaštėlio patarimų neįsileisti triobon cicilistų agitatorių, kurie siūlo balsuoti ne už krikščioniškas partijas.

Išsisklaidžiusios moters na mieje pas save pradėjo varyti gautas "dovanas" ir ką gi pamato? kad nekuriose popierose (darbo federacijos atsišaukimas) "numalevotas" velnias... Mat bemokslės moters, negalėdamos kaip pridera dovanų per skaityti ir suprasti karikatūros reikšmę, šiek tiek nusiminė ir pasipiktino, kad kunigėlis vaišinėdamas su šv. sakramentais atiduoti paskutinį sergančiam patarnavimą vieton melstis ir laiminti žmones, kuomet prieš jį klaupia... turi kišenes velnių prisikišęs... **Nemažiuks.**

RASEINIAI

Sekmadienį Raseinių bažnyčioje, sumai pasibaigus, įlipo sakyti pamokslą džiakonas kun. Dočkus.

Bet štai kas: vietoje šventos evangelijos džiakonėlis, nusitvėręs popierį, gana balsiai skaitė krikšč. demokr. atsišaukimą.

Iš viso pilvo šaukdamas ir keikdamas valstiečius ir kitus "cicilikus" užkimusia gerkle šaukė, kad kas balsuos už valstiečius ar kitus "cicilikus," — būsią prakeikti amžinai ir nustos "Dangaus karalystės," o kas balsuos už krikšč. demokr. tie būsią palaiminti.

Po to, visus palaiminęs, pasakė, kad tas atsišaukimas (tikriau agitacija) būsiąs perskaitytas dar per du sekmadieniu. **Kepurinskis.**

REIKTŲ SUTVARKYTI

Kaune, prieš karą, rusų laikais ant kiekvieno namo būdavo pažymėta, kokia gatvė ir koks namo numeris, tam tikra dėželė, kurioj aiškiai buvo matyti numeris ir vakare, nes būdavo ji apšviečiama. Tuomet lengva būdavo surasti reikiamą namą. Vokiečiams atėjus, reikėjo naikyti gatvių pavadinimai tos dėželės tapo panaikintos, nes buvo parašytos rusų kalba. Susikūrus Lietuvos valstybės parašai vėl tapo pakeisti lietuviškais. Gatvių pavadinimai yra tik ant kertinių namų (viduriniai namai dažnai neturi pavadinimo). (Dabar jau visai nebėra- Red.) Namai, dauguma, numerių neturi bei jei ir turi, tai ne tam tikrose dėželėse, kurios būtų apšviečiama. Vakare nieku būdu negalima surasti pageidaujamas namas. Reiktų miesto valdybai tokį nenormališkumą sutvarkyti, nes dabar vakaro metu Kaunan iš kur nors atvykę ir adresą turėdami nieku būdu negali reikiamų namų surasti. **Pr. Š-tis**

CHULIGANAI

Gegužės 11 dieną 8 val. ryto turėjau progos ties Karmelitų bažnyčia pamatyti sekantį bjaurų reginį, vaizduojantį Kauno lenkų kultūringumą. Lenkų gimnazijos kapelionas kunigas Maciejauskas lydimas vaikino, tarnaujančio jam pamaldų laike, ir pil. Šulco užsiiminėjo gražių, vedančiu į dangaus karalystę, darbu, Kauno apygardos sąrašo 12 Nr. (zwiazek liudzi pracy) plakatų draskymu. Matyt tam jaunosios kartos auklėtojui — kapelionui panašus darbas ne pirmiena. Begalinis jo atsargumas dirbant "ganytojišką" darbą, tatai liūdija, pa mėgimas, kuriuo jis draskė plakatus — ganėtinai įrodo, kiek malonumo šiam lenkiškumo apaštalui toji procedūra teikia. Jeigu minėtas "brolis" panašiai elgiasi dienos metu, galima įsivaizdinti, kaip jis prakaituoja naktį.

Negaliu nepabrėžti menką tų žmonių drąsumą — kun. Maciejauskas ir jo darbštūs padėjėjai kovoja su negeistinais jiems sąrašais labai vikriai pasislėpę Karmelitų bažnyčios šventoriuje, gerai žinodami, kad doras žmogus neis į šventorių ar bažnyčią vaidų kelti.

Nestebėtina, kad santykiai tarp Kauno lietuvių ir lenkų negerėja. Jie ir nebus geri tol, kol Lietuvoje bus laikomi ponai Maciejauskai, kol jie prisidengdami bažnyčia ir kunigo sutana varys savo žemą tautų kiršinimo darbą ir kol jie patys atlikinės darbą, kuriam vardas — chuliganiškumas.

Vyriausybė turėtų rimtai atkreipti savo dėmesį į panašių tipų Lietuvoje gyvenimo kenksmingumą, gi Kauno vyskupas pagalvoti ar gali pp. Maciejauskai sutaną dėvėti. (Ką kunigai, kad ir milicija draskė Valst. Liaudininkų plakatus! Red.) **Žmogus.**

ALEKSANDRAS RUSTEIKIS

Šiomis dienomis į Kauną atvyko artistas Aleksandras Rusteikis, kuris nuo 1913 iki 1918 m. Maskvos Dailės Teatre dirbo su žinomu Stanislovskiu vaidino geriausius veikalus, o pastaruosius kelerius metus studijavo rytų šalyse Jų meną bei dailę. Aleksandras Rusteikis yra kilęs iš Vilnijos ir dabar mano pasilikti Lietuvoj darbuotis mūsų teatro srity.

NURODYMAI NORINTIEMS PARSITRAUKTI GIMINES IŠ LIETUVOS Į SUV. VALST.

Foreign Language Information Service Imigracijos Komitetas pagamino dokumentą, arba "affidavit," kurį giminės čion Amerikoje privalo išpildyti ir prisiųsti į Lietuvą asmeniui, kuris nori atvažiuoti Amerikon. Tas dokumentas arba "affidavit" buvo pasiųstas į S. Valstijų Valstijos Departamentą Bureau of Passport Control, ir jį tas Biuras užgyrė. Šitą dokumentą galima gauti iš Foreign Language Information Service, Lithuanian Bureau, 119 West 41st Str., New York, N. Y. (Tokius pat dokumentus išpildo ir kiekviena laivakorčių agentūra. — Red.)

1. Viršminėtą dokumentą, arba "affidavit" reikia pilnai išpildyti ir turi turėti notaro paliudijimą. Kurie nori, kad Lietuvos Atstovybė tą dokumentą, arba "affidavitą," patvirtintų, gali pasiųsti Lietuvos Atstovybėn Washingtone, už ką reikalauja $5.00 mokesnio.

2. Tą dokumentą reikia būtinai nusiųsti į Lietuvą asmeniui, kuris atvažiuoja Amerikon, su patarimu, kad jis nusineštų tą dokumentą į Vidaus Reikalų Ministeriją ir prašyti Lietuvos pasportą.

3. Gavus Lietuvos pasportą, jį turi asmeniškai nešti Amerikos konsului, Kaune, ir ten prašyti Amerikos vizos ant pasporto, ir su savim turi nusinešti tris fotografijas.

4. Patartina atvažiuojančiam laikyti tą dokumentą, nes bus reikalingas kuomet atvažiuoja į Ellis Island. **F.L.I.S.**

FELJETONAS

BALANDŽIO NAKTIS KAIME

Rašo J. Gogelis

Nors vėlus jau laikas, bet nesinori eiti gult, nes tai yra šeštadienio vakaras, o ryt bus sekmadienis, tai yra fiziško pailsio diena.

Bet ir kambaryje ne jauku; lyg kas rodos traukte traukia eiti ant tyro oro, po atviru dangum ir stebėtis puikia Balandžio nakčia!...

Nes kur tik žvilgsnį mesi, ten sutiksi gražius ir jausmingus reginius, o taipgi išgirsi slaptingą gamtos muzą!...

Štai pažvelgus į augštį: Dangus toks giedras, milionais žvaigždžių nubarstytas, o mėnulis jaunutis, pusračiu spingso, neaiškią šviesą berdamas, ant miegančios žemės; ta šviesa nors silpna, bet nepaprastai keista ir viliojanti, po kuria taip malonu braidyti!... Štai vėl medžiai miega pasinėrę neaiškioje mėnulio šviesoje; jie pumpuruoti, jau prisirengę sprogti.

O ten vėl toli stūkso lyg tai keikie rūstūs kalnai: tai yra šilas Lietuvos, kuris miega slaptingoje nakties tyloje; miega ramus, švelnaus pavasario vėjelio užliūliuotas!...

Štai vėl upelio srovės žvilga, nuo mėnulio šviesos, o toje nak tinėje tyloje, nesigirdi ir srovių čiurlenimo; gal ir ji klausosi tos burviškos naktinės tylos!...

O čion štai miega kaimas, senelis mūsų tėviškės Lietuvos, kuriame ilsis po šiaudų pastogės vargšai artojai; po sunkių dienos darbų miega kaimas pasinėręs tarp medžių šešėlių.

Visur amžina tyla, tik šunytis aptingusiu balsu suloja ir vėl nutįla; tai vėl dainos garsai užsigirsta, kur, tai tolimam kaime, bet ir jie nutįla...

Žvalgais aplink — visur gražu; klausai — vien tylą girdi; o ta tyla, koki ji nepaprastai slaptinga, sminga ji į sielos gelmes; rodos taip maloni, ta tyla, kad amžius jos klausytum ir klausytum! Sakyte rodos sako širdis: tai graži tėviškės gamta, ypač pavasario laike; graži ji dieną, bet nakties laiku dar jausmingesnė!

Betgi liaudis mūsų tėviškės irgi miega, tamsoje žiemos ledais apkaustyta; tik maža dalelė stebisi ir gėrėjasi atbundančia pavasario gamta; o didžioji dalis liaudies, tebedejuoja tarp žiaurių žiemos lėdynų. Kadagi ji atbus, kada gi jiems ateis jausmingas pavasarėlis?!

Kada gi jų širdys, ledais su kaustytas, atšils,!

Kada gi šviesos perkunija trenks į jų sušalusias širdis, ir atgaivins kiltus jausmus?! Kada gi?-...

AR ŽINAI, KAD —

Merkurius, arčiausi žemei planeta, turi skersio apie 3,000 mylių?

Vienas metas ant planetos Merkuriaus yra lygus apie 88 metus mūsų žemės?

Ispanijos karalius Alfonsas perka sau kasmet apie 100 siūtų drapanų?

Apie 300,000 moterų farmerkų yra Amerikoje?

Mėnuo Januarius (Sausis) buvo pavadintas vardu Romėnų dievaičio Januso?

Delko šautuvas spiria atgal?

Pajėga, kuri išstumia šovinį pirmyn, t. y. pajėga eksplioziojos, turi tokią pat pajėgą ir atgal. Šitas yra vienas iš garsių įstatymų kuriuos atrado Newtonas; tai yra dėsnys, kur kiekviena veikmė (akcija) yra lygi atgal stumiančiai atveikmei (reakcijai).

Kaip padaryti, kad adata neskęstų?

Adatą aptaukuok ir atsargiai ją padėk ant vandens paviršiaus. Delei riebalų vanduo nesušlapins adatos, ir ligi tiek, kiek vandenio paviršius nebus perskirtas, adata plaukios.

E. Rudnikas.

Tel. 4428 Greenpoint.
Dr. John Waluk
Valandos:
nuo 8 iki 10 ir ryto
nuo 1 iki 3 po pietų
nuo 6 iki 8 vakare
Nedėliomis pagal sutarimą
161 North 6th Street
Brooklyn, N. Y.

UŽSIRAŠYKIT
"GYDYTOJĄ"
Gerbiamieji: —
"Aš jums mylimieji, viską pasakysiu, nieko neslėpdamas, iš savo žinojimo, jei jūs tik klausysite manęs ir suprasite. Mano žinojime nėra jokios paslapties, nes mano žinojimas yra grynas mokslas, kuris kaipo tokis paslapčių nepridengia."
Šitą mintį parciškė lietuviai gydytojai savo žmonėms gegužio mėnesį 1921 metais, išleisdami liaudžiai sveikatos laikraštį "Gydytoją". Tai buvo laiku pareikšta mintis, laiku pradėtas darbas. Mat jau senai išsibaigė dienos, kada visuomenė buvo laikoma tausybėj kaslink svarbių svarbiausių žinių apie žmogaus kūną, jo ligas ir sveikatą.
Nori sužinoti, nori prasilavinti, nori išmokti sveikai gyventi, tai užsirašyk "Gydytoją" — tik $1.00 metams.
"GYDYTOJAS"
3310 So. Halsted St.,
CHICAGO, ILL.

BALTIJOS-AMERIKOS LINIJA 9 Broadway, New York, N.Y.
TIESI KELIONĖ į LIETUVĄ PER HAMBURGĄ, PILIAVĄ, ARBA LIEPOJŲ.
Važiuokit visi parankiu ir tiesiu keliu aplenkdami Lenkų Koridorį
Visa trečia klesa padalinta į kambarius ant 2-jų, 4-rių, 6-ių ir 8-niu lovų
LITUANIA ..... Berželio 13
POLONIA ..... LIEPOS 4 D.
Iš New Yorko, Boston ar Philadelphijos į
HAMBURGĄ — $103.50 PILIAVĄ — $106.50
KLAIPĖDA IR MEMEL — $107.00
Iš Bostono į New Yorką ant "Fall River Linijos"; iš Philadelphijos geležkeliu
Kreipkitės prie Vietinių Agentų

PIRMAS LIETUVYS
Chiropraktikas-Gydytojas
J. Vaitulionis, D.C.
331 Grand Street
Brooklyn, N. Y.
Valandos nuo 4 iki 8 val. vak.
Nedėliomis ir šventadieniais:
Nuo 10 v. ryto iki 1 v. po piet.

LIETUVIS ADVOKATAS
Užsiima varymu bylų visuose Teismuose
Skolina pinigus ant mortgedžių ir priima pinigus del išskolinimo ant mortgedžių nešančių šeštą nuošimtį. Norinti pirkti namus, gauti paskolą ar inverstinti savo pinigus ant mortgedžių ant nuosavybės (real estate) miestuose, lai kreipiasi pas
JONAS S. LOPATTO
Attorney and Counsellor-at-Law
308-9-10 Coal Exchange Building
(Cor. River and W. Market St.)
Wilkes Barre, Pa.
Bel. Tel.: 1864. Res.: 3532-J

VINCAS J. DAUNORA
APTIEKORIUS
TIKRA LIETUVIŠKA APTIEKA
LIETUVIS PAS LIETUVĮ
229 BEDFORD AVE.
KAMPAS NORTH 4 ir 5 GATVĖS
BROOKLYN, NEW YORK

ALEX SHRUPSKI
Pranešu
Visiems pažįstamiems, draugams ir geros valios lietuviams atsilankyti pas mane pasikalbėti ir susipažinti vieni su kitais. Taippat patarnauju su AUTOMOBILIU veselijoms, krikštynoms, šermenims ir šiaip linksmiems pasivažinėjimams ir pokiliams. Nepamirškite reikale
ALEX SHRUPSKI
61 So. 2nd Str., Brooklyn, N. Y.
Telephone 885 Greenpoint

Įsteigtas 1886 m.
VIENYBĖ
DU-KART SAVAITINIS
Utarninkais ir Pėtnyčiomis
METINĖ PRENUMERATA:
Suvienytose Valstijose $3.50
Kanadoje 4.00
Lietuvoje ir kitur 4.50
Prenumerata reikia apmokėti tikslno.
Apie garsinimus klauskit laiško.
Adresas:
Vienybė Publ. Co., Inc.
193-197 Grand Street,
Brooklyn, N. Y.

Established 1886.
VIENYBĖ
LITHUANIAN SEMI-WEEKLY
Published Tuesdays and Fridays
at Brooklyn, N. Y.
SUBSCRIPTION RATES:
In United States $3.50
Canada 4.00
Other Countries 4.50
Advertising rates on application.
Address:
Vienybė Publ. Co., Inc.
193-197 Grand Street
Brooklyn, N. Y.

REDAKCIJOS STRAIPSNIAI

Pasimirus a. a. Vilmontui

Šiomis dienomis Amerikos lietuviai neteko vėl vieno žymaus žmogaus, P. S. Villmanto, kurio mirtis dar vėl praretino eiles mūsų gerbiamųjų veteranų-darbuotojų pažangiųjų žmonių sriovėje. Kaip a. a. Martus, taip ir a. a. Villmantas-Steponaitis, buvo to paties periodo lietuvių darbuotojai, tiktai kiekvienas jų kitokioje sferoje ir kitokio temperamento, — galima sakyti, net vienas kitam antagonistai: vel. Martus liejo prakaitą už lietuvybę tarpe žemiausių mūsų visuomenės sluogsnių, o vel. Villmantas visuomet stengėsi eiti pačiomis viršūnėmis, kuriomis lietuvių gyvenimas susisiekia su amerikonais ir augštesniais sluogsniais. Abudu jie Amerikos lietuviams vienok buvo plačiai žinomi, nes jų vardas šimtais sykių yra įrašytas mūsų spaudoje kaipo karštų lietuvybės darbuotojų, ir abudu, nors viens kitam kartais priešingaudami, vienok kits kitą gerbė ir bendrą darbą nuoširdžiai dirbo. Tai yra didelė pamoka mūsų einančios gentkartės veikėjams, kurie labai dažnai smulkias ambicijas besivaikydami, patampa net asmeniškais nedraugais. Lai būna jiems pavyzdžiu tie abu skaisčios atminties lietuviai, kurie labai trumpu protarpiu vienas po kitam nuėjo į amžinastį!

Vel. Villmantas-Steponaitis, turėjo amžiaus 49 metus, — kaip sako ligoninėje jo paties, matomai, paduota žinia dar prieš mirtį. Jisai buvo gimęs Rygiškių kaime (bene tame pačiame, kur yra gimtinė mūsų garsaus "gramatikos tėvo," Prof. Jono Jablonskio), Griškabūdžio valsčiaus, Šakių apskrities. Jojo tikroji pavardė buvo Steponaitis. Yra Brooklyne jojo kaimynų, pav. pil. Juozas Martinaitis, senas Brooklyno gyventojas. Pasakoja, kad a. a. Villmantas yra stambaus ūkininko sūnus. jo brolis dabar tėviškėje ūkininkauja. Amerikoje jisai, nors ir buvo sakyta giminių neturėjęs, vienok dabar girdėtis, kad šen ir ten jų būta.

Karjėra vel. Villmanto gana įdomi. Jisai pats savo draugams pasakodavo, kaip jisai ėjo mokslus Varšuvoje, paskui gyveno kiek Vokietijoje ir Francijoje, ant galo atvyko Amerikon daugelį metų atgal. Čionai jisai jau buvo permainęs savo pavardę. Tikslas mainymo pavardės — kad geriau tarpe Amerikos augštesnių sluogsnių įsiterpti su pavarde, kuri panaši į francų (nors vėliaus jisai francų labai neapkentė!). Savo gyvenimo metais Amerikoje jisai pasakojo, buvęs perėjęs įvairius užsiėmimus, pradėjus nuo techniškų išdirbinių darbavietėse iki krautuvininko, ir pagaliaus į žinomų pastatomų lempų išdirbėją, kurių fabrikėlį jisai laikė New Yorke jau rodos nuo 1912 m. Visose pirmesnėse savo karjeros stadijose vel. Villmantas buvęss užsibriežęs absoliute neprigulmybe nuo kitų, ir delto labai mažai draugų ankstyvesniais laikais jisai sau pasidaręs. Tačiaus tuos visus patyrimus, jisai, matomai, sunaudojo iki tam laipsniui, kad vėlesniais metais buvo ant tick nusišlifavęs elgėsiuose su kitais žmonėmis, kad buvo pilnoje prasmėj "džentelmanas." Jo didelis apsiskaitymas raštuose, jo vėliaus daromi santykiai su apšviestesniais amerikonais ir kitataučiais, jo begalinis pasiryžimas visuomet atrodyti švarum apsirėdyme ir pasielgimuose, kiekvienam darė įspūdžio labai malonaus. Suprantama, kad kartais jisa tame daeidavo net iki kraštutinybių, o vėl gi lietuviai ne pripratę daug savo tarpe gluotnų-šlifuotų žmonių matyti, todel kaip kurie ir pajuokdavo velionį Villmantą už jo neva "poniškumą." Tačiaus, kas arčiaus jį pažinojo, tas žinojo, kad tie pajuokimai neturi pamato.

Savo tokių elgesių pagrindui vel. Villmantas turėjo stambų principą. Jisai sakydavo, jogei mes, lietuviai, neturėdami savo augštesnės klasės žmonių, labai mažai tegalime pasinaudoti svetimtaučių įtaka. Reikia, jisai sakydavo, tarp augštesnių luomų įeiti ir tenai gauti kiek tik galima į lietuvių naudą *ir kapitalų, ir apšvietos, ir politikos reikaluose užtarimo.* Šito jisai siekė iki maksimum, tik dėja, nedaugiausiai galima buvo atsiekti; nes viena, kad maža mes tokios minties žmonių turime, antra — daugeliui toki taktika mažai suprantama, trečia — rasdavosi daug ir pavyduolių, kurie, matydami a. a. Villmantą gražiai pasirėdžiusį, jį vadindavo "milionierium" ir visaip apkalbėdavo. Kad jisai "milionierium" negalėjo būti, tai tą tik artimiausi draugai galėjo žinoti, nes nebuvo tokio lietuvių tautos reikalo, kuriam jisai nebūtų gausiai savo pinigų aukavęs, vakarienes, politikos reikaluose ir visokiems veikėjams apmokėjęs, savo laiką gaišavęs, dažnai ir biznį apleisdamas ir turėdamas asmeniškus nuostolius. Užtai ir dabar sakoma, prieš pat savo mirtį, jau vel. Villmantas turėjęs finansinius reikalus labai vargingame stovy. Bet jisai niekam to nesiskundė. To neleido jo be galo didis mandagumas ir savo vargų paslėpti norėjimas ir mokėjimas!

Tame ir yra nuopelnas tokių žmonių, kaip a. a. Villmantas.

Bet didesnis vel. Villmanto nuopelnas buvo jo be galo gilus patriotizmas. Tarpe New Yorko lietuvių jisai pradėjo pasirodyti tik pirm karo metais; pirmiaus jisai gyveno New Yorke visai lietuvių nežinomas. Kas ten jį sužinojo, pasiuntė jam į operetę tikietą ir jisai atėjo į McCaddin Hall, Brooklyne, lietuvių teatrą. Nuo to laiko jau jisai ir įsikinkė lietuvių darban.

Prasidėjus Didžiajam Karui, kuomet pradėjo eiti balsai apie baisią Lietuvos žmonių padėtį, jisai buvo vienas iš pirmųjų, kurie tvėrė New Yorko Lietuvos Šelpimo Komiteta ir daug dirbo, kad pritraukus stambius amerikonus. Prasidėjo paskui darbai politikos. Susitvėrė Amerikos Lietuvių Tautinė Taryba. Čionai jisai anksti įtojo aktiviam darbui. Per kelis metus jisai buvo įvairiose komisijose, pačios Tarybos komitete ir pirmininku; jisai turėdavo sueiti su politikos amerikonais; jisai urėdavo samdyti susirinkimams salę; turėdavo pakelti įvairių įvairiausius iškaščius. Kas už tą viską jam atvgino? Niekas. Įsikūrė paskiaus Lietuvos valstybinės staigos. Jisai ir čionai padėjo darbuotis, dėti kaštus ir aiką. Tvėrėsi Lithuanian Chamber of Commerce, jisai r čia dėjosi, aikvojosi, vargo ir triūsė sulyg pastebėtinos išgalės. Tarp amerikonų visur spraudė Lietuvos varną. Rašė į laikraščius, tiekė rezoliucijas, siuntinėjo į Lietuvą kabelius. Daugiausiai tokiuose atvejuose jisai pats š savęs dėjo lėšas. Susirinkimuose, jeigu iškildavo barniai ar nesusipratimai veikėjų tarpe, jisai stengėsi būti taikintoju ir savo švelnum būdu dažnai paveikė į bendro darbo sklandumą.

Su mirčia a. a. Villmanto lietuviai ištikro neteko vieno žmogaus, kuris savo laiku buvo ašimi visų lietuvių darbuotės New Yorko mieste. Mažai mes turime tokių pasišventusių lietuvybės reikalams žmonių, ir todel ypatingai tokis nuostolis yra labai pažymus. Lai tad būna nors vienas susiraminimas mums, kad šviesi atmintis velionio Petro Villmanto Steponaičio bus povyzdžiu naujai priaugantiems mūsų veikėjams, kurie ir svetimoje žemėje gyvendami, jeigu tiktai panorės, galės lietuvių tautai atlikti didelius darbus, kuriuos minės visi lietuviai dar jiems gyviems esant, o ir katram nors iš jų pasimirus, mūsų vientaučiai neužmirš pasakyti:

— Tai buvo geras lietuvis!

PERŽVALGA

Chicagoje tautininkų frakcijos.

Labai apgailėtinus pranešimus turime nuo mūsų korespondentų iš Chicagos. Čionai tuom tarpu pasidarė net trys tautininkų frakcijos, kurios del labai smulkių priežasčių laikinai nesusitaiko bendrai veikti. Svarbiausi nesutikimų priežastis yra keleto veikėjų lenktynės apie Lietuvos konsulo urėdus ir kitus mažesnius dalykus. Lenktynėse biznyje taipgi yra viena iš priežasčių, ir ta yra seniausi.

Vietos klerikalai ir socialistai del šito pasigavo labai gero ūpo, nes jie tikisi tautininkų veikimą vėl atgal atsodinti, kaip jisai buvo gražiai pasikilnijęs su įsikūrimu tautiško laikraščio "Telegramas."

—o—

Skaičius svetimšalių bendrovių Lietuvoje.

"Lietuva" skelbia sąrašą svetimos šalies piliečių bendrovių ir biznio įstaigų skaičių esantį Lietuvoje. Išviso yra 62 įstaigos su kapitalu 290,485 litų, 25 milionų markių ir 17,000 svarų sterlingų. Daugiausia įstaigų turi vokiečiai, būtent 30, paskui ena anglai su 12, latviai (žydiškos kilmės) su 6, danai su 3, francūzai su trimis, o amerikonai ir kiti po vieną. Viena bendrovė ypatingai juokinga. Jos vardas yra Anglų ir Amerikiečių B-vė, bet jos savininkai vra... vokiečiai! Amerikonai teturi Singerio siūvamų mašinų atstovybę. Kaip žinoma, Standard Oil kompanija norėjo gauti monopolę aliejaus ir naftos prekybos, bet kolkas negavo. Taigi, vokiečiai ir anglai ikšiol ponauja Lietuvoje. Anglų firmų didžiuma yra laivų kompanijų agentai, bet yra kondensuoto pieno įstaiga ir kitos. Didžiuma bendrovių, suprantama, Kaune, bet yra ir Šiauliuose, Virbaly, Radvilišky, Kybartuose, Jonišky ir tolimame Ežerėnų Salake, kur susikraustė francūzų miško prekybos bendrovė.

—o—

Lenkų kabineto politika.

Po nužūdymui eks lietuvio Narutavičiaus, lenkai vis dar negali nuvaikyti debesėlių nuo savo politiško dangaus. Sikorskio kabinetas griuvo, nes jį vis ardė taip vadinamos tautinės mažumos. Delei to net Pilsudskis grąsino atsisakyti ir buvo žinia, kad jis atsisakė. Bet vargu jis tą padarys, nes jam rūpi pasilaikyti armijos diktatūra. Jis, kaip žinoma, yra aršus Rusijos priešas. Dabar buvęs premjeras, Witos, vėl įsteigė šiokį tokį kabinetą ir paskelbė net dekleraciją. Joje jis sako, kad nori visų pirmiausia "gerai sugyventi" su Francija, Anglija ir Italija, o paskui su Belgija, Amerika ir Japonija. Su Čekoslovakija ir Jugoslavija jis norįs sutverti slavų bloką, į kurį norėtų įvelti ir Baltijos valstybes. Jis norįs ir taikos su Lietuva, nežiūrint jos "nesiliaujančių provokacijų," bet pamiršo paminėti apie lenkų provokacijas, kurios iškėlė visą ginčą su Lenkija. Bet visgi jis žada taikiai sugyventi su Lietuva. Žiūrėsime kaip savo žodį sulaužys Witos, nes lenkai dar niekad su Lietuva žodžio nedalaikė.

—o—

Pirkite "Vienybės" Bendrovės Šėrų

VOVERĖ

Iš Sibirijos Paminėjimų

Parašė S. Malevskis

(Šis vaizdelis yra rastas raštuose palikusiuose palaikuose mokytojo Stasio Malevskio, pasimirusio rodos apie 1902 m. New Yorke, kur jisai tarpe lietuvių buvo labai populiaris žmogus ir turėjo savo privatinę mokyklą. — Redakcija)

Graži Sibirijos tajga (giria) giedrioj pavasario dienoj. Iš visų pusių apsiaučia ji tave savo tamsiai žalia siena, savo pūšių, ėglių, kėdrų, tarp kurių persimuša šviesi ir linksma žalia piklų ir maumedžių, linguoja ir žaliuoja šakos baltastiebių beržų, jausmingų drebulių ir žalsvažievių šermukšnių. Kadugių krūmai gina įžangą ant grivų (pailgų kalnų) ir kelnelių riogsančių iš apaugusių pūšelėmis balų, užtiestų minkšta ir rusvai-žalia samanų paklode išmarginta šen ir ten moroškų (geltonos uogos) krumučiais pilkai-žalių girtuoklių ir ilgaūsių spalgenų. Baltažiedis bagulnikas (gailis) auga visur: kur pavieniais krūmais, kur daugybėmis pripildydams orą savo aštriais svaiginančių galvą kvapu.

Balų kraštuose žalios ir žaliai-baltos viksvos smelkiasi viršun savo smailiais lapais tarytum eidamos lenktynėn su aglėmis ir piktomis riogsančioms pakraščiuose ir pildančiomis sargybą ant brukinių ir žydinčių mėlynuogių, raudonuojančių nokstančių...

Visur žydėjimas, žaliavimas, kvepėjimas. O giria šlamščia, užia, ir linksmas paukščių čiulbėjimas sujudina ir linksmina tave. Neištariamas jausmas lengvumo, ramybės, dailumo, pakelia tavo širdį, tarytum priduoda tau sparnus keltis, kaipo nors, kur nors, augštyn, lėtyn, geryn. Ir jauti save gamtos sūnumi, ir sena giria darosi tau tarytum namu, tarytum gimine. Laimingas tas, kurs jaučia save giminystėje su giria, kurs jaučia save artimu ir draugu del gamtos pabuklų ir del jos vaikų...

Aš ėjau iš palengvo takeliu lydinčiu iš Pelymo į Sarapovo kaimą. Pro šakų tankumynus blizgėjo kartais mėlsvos vilnelės Tavdos upės upačioj skalaujančios ir raujančios skardų krantą. Pro girios tarpus matėsi priešingas krantas, žemas apaugęs vinkšnomų ir jievoms besitęsiantis iš palengvo augštyn ikį netolimos girios sienai...

Ėjau nedykoms. Ant mano pečių ilsėjosi šaudyklė, paimta iš vietinio Pelymo gyventojo, "taip sau", "del visoko". Gintis nuo žvėrių reikalo nebuvo, nes meškos maitinasi ten kėdrų konkurėžiais ir ne liečia nė karvių besiganančių apylin kėje, nė tik žmonių, nuo kurių jie paprastai bėga šalin. Šaudyklę paėmiau del to, idant pasitikus su kokia žvėriena ne praleisti jos ir dykom nesugryžti namon.

Apėjau jau didoką plotą.

Perėjęs keletą grivų, kur stovėjo Pelymėnų slastai del tetervinų ir kiškių, pralenkęs Dolgovos kaimo lauką ir ganyklą, pasiekiau beržyną ant Sarapavos pusės ir sugrįžau namo.

Perėjęs gilų griovį, lydintį į Tavdą, užaugusi paparčiais ir krūmais, ir užverstą pūvančiomis šakomis ir samanotais kelmais, atsidūriau Pėlymo pūšyne.

Aš apsigrįžau.

Užpakaly ant griovio kranto stovėjo neaugšta pūšis ir ten ant šakelės tupėjo voverė. Vasaros laike voverės yra rudos ir jos ruda odelė aiškiai žymėjosi tarp tamsiai žalių pūšies skujų. Jos gudrios akelės žvelgė nustebintos į mane, tarytum klausydamos: koks tai sutvėrimas iš kur tas svečias atėjo į jos gimtinę girią. J purtino galvelę tartum jausdama kokį tai pavojų, pakeldama augštyn savo aštrias auseles, o jos ruda uodegėlė judėjo, mosavosi, ir drebėjo tartum po įtekme elektrinės sriovės bėgančios per jos nugarą...

Aš ramačiau mano progą. Blogas aš būčiau medinčius ir šovikas, jei praleisčiau šią valandą. Visgi ne tuščioms sugrįžšiu namo, visgi galėsiu pasigirt savo prakilnumu šaudyme.

Atstumas nuo manęs iki pūšelės, kur voverė tupėjo buvo apie penkiolika—dvidešimts žingsnių. Medis buvo apie trijų-keturių sieksnių augščio. Voverė tupėjo ant žemutinių šakų.

Pakėliau šaudyklę pricieliavau, šoviau.... Trenkė titnaginis gaidelis į plieną, siūsdamas kibirkštį į orą... šaudyklė neiššovė...

Voverė pasipurtino, šoko ant augštesnės šakos ir vėl, žiūri į mane neramiai mosuodama pirmutinėmis kojalėmis ir plasnodama uodegėle.

Išmieravau antrą syk: tas pats! šaudyklė nesugriaudė.

Voverė šoko vėl augščiau, bet nebėgo, o vis žiūrėjo į mane. Bėgimas buvo jai lengvas: pūšis stovėjo greta kitų pūšių ir vienas pašokimas galėjo ją išgelbėti nuo mirties. Bet ji tupėjo ant šakos ir žiūrėjo ant manęs... .

Dabar aš patėmijau priežastį mano nepasekmės. Šaudyklė buvo tai senas titnaginis mušketas, kurio gaidelis su įsodintu titnagu muša į plieninę lentelę ir kibirkštis uždega paraką, pribertą į "polką" į varinį lovelį, tieš skylę lydinčia į kambarėlį su priemušiu. Aš stovėjau per arti, turėjau kelti šaudyklą peraugštai, tuom tarpu parakas iš lovelio išsibėrė ant žemės ir šaudyklė negalėjo šauti.

Aš tą patėmijau, nužengiau atgal kokias dešimtį žingsnių, prisicieliavau, patraukiau springą — vėl tas pats!... Šaudyklė nešauna. Dar, mat, peraugštai cieliuota....

Dar kiek atgal pažengiau. — O voverė vėl šoko augščiau, glausdamosi prie šakų, tartum nusigandus, ir stebisi į mane savo juodomis nekaltomis akelėmis...

Aš nejaučiau jokio gailesčio. Koks aš šovikas, jei nepataikysiu į žvėrelį trisdešimties žingsnių atstume? Koks gi aš medinčius jei praleisiu žvėrelį nepakloįęs?...

Man nerūpėjo voverės odelė, kuri vasarą neturi beveik jokios vertės, (žiemos tikt laike voverės pilksta ir jų odos parsiduoda po 10—15—18 kap.). Man nerūpėjo jos mėsa... Garbė, pasigyrimas kaimynams — tas mane vertė voverę užpulti.

Jausmas neužganėdinimo ir susimylėjimo perverdavo man širdį, bet vėl jausmas jiegos, garbės ir vyriškumo nuveikdavo mano minkštumą...

Atsitraukus dar keletą žingsnių atgal, patiko mane vėl ta pati nelaimė: šaudyklė nešovė, kaip jau kelis kartus pirmiau.

Bet voverė vis ne bėgo. Matyt ji neturėjo ant manęs jokio pikto ir jos tamsios akelės vis kreipėsi į mano pusę. Ji šoko ant augštesnės šakelės, bet ne bėgo...

Taip praėjo ilgoka valanda, kurioje aš padariau nemažiau 7 vis nepasekmingų šūvių....

Ant galo aš nustojau kantrybės. — Tartum koks įnirtimas mane apėmė. Žengiau atgal vėl kokią dešimtį žingsnių pripiliau "polką" paraku ir prisicieliavau... Dabar šaudyklė žvelgė ne į viršų, bet beveik gulsčiai, ir mano šūvis pataikė į nelaimingą sutvėrimą... Ji nukrito žemyn negyva...

Mano, šoviko, garbė buvo laimėta! Aš nušoviau voverę nuo penkių-šešių dešimtų žingsnių tolumo. Nušoviau po tiek nepasekmių! Dabar netuščias eisiu namo ir turėsiu ką apsakyti žingeidiems "čaldonams" (kriminalistams).

Jausmas džiaugsmo, jausmas garbės pripildė mano širdį ir aš linksmas ėjau sau namo... Vaizdas negyvo sutvėrimėlio gulinčio mano krepšy su peršautu pilyų judino manyje liūdnas ir karčias mintis. Bet jos veik ėjo šalin po įtekme jausmo pergalės ir pasekmės...

Pelyme aš daug turėjau apsakinėjimo ir nuostabavimų delei mano atsitikimo.

Voverės mėsą aš suėdžiau, o jos odelę atidaviau kupčiui už vieną kapeiką...

o———o———o

SESTI

Sese mano, tu gražioji,
Kur tu viena besvajoji?
Ar padangių debesiuose
Tarp žvaigždelių spindinčiųjų,
Ar berybėse dausose
Tarp paukštelių čiulbančiųjų?

Sese mano, tu gražioji,
Ką tu viena besvajoji?
Ar darželyje rūtelėms
Sau kaseles dabini,
Ar skambiosiomis dainelėmis
Sau meilužį vadini?

Sese mano, tu mielioji,
Gal sapnuose tik klejoji?
Gal tau širdį sapnai žavi,
Skrendi augštai, toli, toli,
Žaibo ugnys sielą ravi?
Lik, sesute, ten pas brolį!

Sese mano, tu puikioji
Tu, paukštelė, kur lakioji?
Skrisk į tolį melsvą grožę,
Ten, augštai, augštai, augštai!!!
Sėk brolužiui baltą rožę,
Būste jauni, gražūs amžinai!!!

— A. Čerškus.

o———o———o

KIŠENINIAI VAGYS KULTURĖJA

Pastaruoju laiku pastebėta ir tarp kišeninių vagių išsilavinimas. Praeitą savaitę, "Aušros" gimnazijos garderoboje prapuolė man iš palto piniginė su dokumentais. Po trijų dienų gaunu pakvietimą atvykti į Kriminalinį skyrių. Nuvykus tuoj man buvo įteikta manoji piniginė su dokumentais, tik pinigai išimti. Įteikėjas paaiškino man, kad mano piniginė rasta laiškų dėžėje, kurią prisiuntė į kriminalinį skyrių.

Doras ir kultūringas vagis, kad dokumentų nesunaikino.

A. Č.

Įvairūs Straipsniai

APIE LORDĄ BACON

Nelabai senai buvo diskusuojamas mažiukas ir vėjiškas klausimas: kas buvo įžymiausias žmogus: Cezaris, Aleksandra Didysai, Tamerlanas, Kromvelis, ir tt.?

Kas tai atsiliepė, kad Sir Isaac Newtonas visus prašoko. To vyra pareiškimas teisingas: nes jeigu tikras didumas susideda iš gavimo nuo dangaus milžiniško genijaus, ir pavartojimą jo, idant apšviesti mūsų ir savo protą, tai žmonės kai Sir Isaac Newtonas, kuriem lygaus nesurasi į tūkstantį metų, yra tikrai įžymus žmogus. O tie politikieriai ir užkariautojai (jų yra kiekviename amžy) yra paprastai tiekas skaičius įžymių niekadėjų. Tas žmogus gali reikalauti mūsų pagarbos, kuris priverčia visus klausyti savęs vien gryna spėka teisybės, o ne tas, kurį pavergia savo kaimynus: tas, kuris apsipažinęs su Visata, o ne tas, kuris ją griauja.

Taigi pasakysiu kiek apie pagarsėjusį Vikontą Verulamą, žinomą Europoje po vardu Bekono (Bacon). Jo tėvas buvo karaliaus dvaro užveizda, o jis pats ilgus metus buvo premjeras prie karaliaus James Pirmojo. Nežiūrint visų intrigų dvare ir tvarkymo valstybės reikalų savo augštoje vietoje, kurie vieni galėjo užimti visą jo laiką, jis rado tiek liuoslaikio studijavimui, kad padarė iš savęs didelį filosofą, gerą istoriką, ir dailų rašėją. Tas dar stebėtiniau, kad jis gyveno amžiuje kuriame dailus ir teisingas rašymas buvo mažai žinomas, nekalbant jau apie tikrą filosofi ją. Lordas Bekonas, kaip jau priprasta pas žmones, buvo labiau gerbiamas po mirties negu gyvenant. Jo priešai buvo karaliaus dvaras, o jo gerbėjai — svetimtaučiai.

Gal žinote, kad šitas didis žmogus buvo apkaltintas prasižengime labai nepritinkančiu filosofui: būtent kyšių ėmime. Žinote, kad Lordų Rūmas priteisė jį užsimokėti 400,000 fran cūziškų livrų, atėmė nuo jo aristokratijos žymę ir premjerystę, bet dabartinėje gadynėje anglai gerbia jo atmintį tiek, kad beveik nedaleidžia, kad jis buvo kaltas. Bet aš apie jį galiu pasakyti ką Lordas Bolinbroke tarė apie kitą: "Jis buvo taip įžymus žmogus, kad aš pamiršau jo nedorybes."

Taigi apsirubežiuosiu išdėstymu tų dalykų kuriais Lordas Bekonas įgyjo visos Europos pagarbą.

Keisčiausias ir geriausias iš jo raštų yra tas, kuris, dabartiniu laiku yra beverčiausias ir mažiausiai skaitomas, tai yra, jo **Novum Scientiarum Organum.** Tai pastolas ant kurio nauja filosofija tapo pastatyta; bet pastačius budinką, bent jo dali, pamatas tapo be naudos.

Lordas Bekonas tada dar nebuvo apsipažinęs su gamta, bet žinojo, ir nurodė, keletą taku, kurie prie to veda. Savo jaunystės dienose jis paniekino dalyką vadinamą filosofija Universitetuose jo dienų, ir darė viską, ką galėjo, kad tos įstaigos uždėtos idant gerinti žmogaus protą negadintų jo kvailumais.

Jis buvo uždėtojas eksperimentalės filosofijos (filosofijos išbandinėjimų). Reikia pripažinti, kad pirm jo laikų tapo atidengta gana stebėtinų paslapčių — kompasas, spaudinimas, klišių darymas iš vario, aliejaus tapyba, veidrodžiai, akiniai, parakas, ir taip toliau. Ieškota naujo pasaulio ir rasta bei užkariauta. Ar nereikėtų manyti, kad šitus išradimus padarė įžymiausi filosofai, amžyje kur kas apšviestesniame negu dabartinis? Bet dalykai buvo visai kitaip. Tie visi dideli išradimai padaryti amžiuose labiausia tamsiuose ir barbariškuose. Kaikuriems akla laimė davė gimimą; gali būti laimė nulėmė ir Amerikos atradimą. Kaip ten nebuvo, žmonės galėjo keliauti apie pasaulį, galėjo sunaikinti miestus griausmu baisesniu už gamtinį, bet dar nebuvo apsipažinę su kraujo cirkuliacija kūne, oro sunkumu, įstatymais judėjimo, šviesos, kiek planetų yra, ir tt. Žmogus, kuris galėjo parašyti tezį apie Aristotelio "Kategorijas," arba išdiskusuoti į kiek universališkų dalių kas supuola, ir panašius nonsensus, buvo Bekono laikais žiūrimas kbaipo išmintingumo stebūklas.

Stebėtiniausi ir naudingiausi išradimai nevisados yra garbė žmogaus protavimo. Jie dažniausia priklauso mekanistiškai dvasiai, kuri randasi pas daugelį žmonių. Išradimas ugnies, kepimas duonos, sutirpinimas ir apdirbimas metalų, statymas namų, išradimas staklių, buvo kurkas naudingesni žmonijai negu spauda arba kompasas; o vienok juos padarė nemokinti ir barbariški laukiniai žmonės. Kaip milžiniškai paskui Graikai ir Romėnai vartojo mekaniškumo principus! O vienok tie tebetikėjo, kad dangus susideda iš kieto krištolo, kad žvaigždės yra maži jo gabaliukai, kurie kartais į jūrą įkrinta, o vienas iš jų įžymiausių filosofų, po ilgų tyrinėjimų, net surado, kad jos yra titnago skeveldros, atskeltos nuo žemės.

Žodžiu sakant, pirm Bekono nieko nei žinoti nežinojo apie eksperimentalę filosofiją, neigi apie tuos bandymus fizikoje, kurie tapo padaryti po jo. Jo raštе veik nei vienas neprivedamas nors jis padarė keletą. Jis paga mino kaip ir orinį inžiną, kuris įrodė orą esant tampriu, yt skystimą. Jis iš visų pusių prisiartino prie nusprendimo jo sunkumo, bet tik Toricelli kiek laiko po jo, tą tvirtai įrodė (ket virtainis colio oro, tokio augščio kiek tik yra, sveria apie 16 svarų. — V.) Bet neužilgo eksperimentalė filosofija staiga tapo pradėta auklėti visose Europos dalyse. Tai buvo pasleptas turtas, apie kurį Lordas Bekonas turėjo šiokį tokį supratimą, ir kurį visi filosofai, pakstinti jo pavyzdžiu, šoko iškasti.

Vertė V.

Pradėk Dabar Pirkti

MAGNOLIA

ir

STAR PIENĄ

IR TAUPYK LEBELIUS KAD GAVUS BRANGIŲ DOVANŲ

Rašyk bile vienu iš adresų esančių ant leibelių kitos pusės del paveiksluoto dovanų katalogo.

„Apsimoka Taupyti Leibelius"

AR DAUG LIETUVOS KADUKAI LAIMĖJO?

Rašo J. K. Urbonas

Sulyg vėliausių pranešimų iš Lietuvos apie rinkimus į Seimą, paaiškėja, jogei kadukai šiuos rinkimus laimėjo ir jie bus vieš pačiais Lietuvos valdymosi gyvenime per būsiančius 3 jus metus.

Kalbant apie tą žymų atsitikimą, reikia konstatuoti faktas, jogei šiuo laikotarpiu Lietuvos liaudis dar neįstengė suprasti kadukų viliugingųjų tikslų ir jų nešvarių darbų, kurių jie yra eibes pridarę, bevaldydami Lietuvą pastaraisiais laikais. Lietuvos žmonėms, (žinoma — ne visiems) nėra gerai aišku, kad jie pavedė valdymo vairą į rankas tokių elementų, kurie dabar vėl griaus Lietuvos nepriklausomybės pamatus, ir vėl ves visokius šmugelius, kaip buvo pereitais nelemtais trejais metais, kadukų viešpatavimo laikotarpiu.

Tačiaus ne viskas yra bloga, kaip iš pirmo žvilgterėjimo galėtų atrodyti. Geriau prisižiūrėjus į šių rinkimų davinius, ir žinant tą visą demagogiją ir visas reakcijas, kokios buvo daromos iš kadukų pusės į kitų partijų žmones, — kaip kitoms partijoms buvo trukdoma darbuotė, ardoma prakalbos, susirinkimai; ir t. p. gi kadukams viskas buvo galima daryti liuosai niekieno netrukdant, — tą visą žinant, aiškiai matosi, kad kadukų yra labai nežymus ir mažas laimėjimas, nes vos 2 atstovu viršaus yra laimėję, kaip kad turėjo pastarame seime. Iš to jau galima spręsti, kad kadukų įtekmė, nors ir "katalikiškoje" (kaip jie sako) Lietuvoj, žymiai mažėja; nėra maž iausios abejonės, kad jiems dar paviešpatavus tuos 3 jus metus, bus jau užbaigtas jų viešpatavimo dienos ant Lietuvos žmonių. Šie rinkimai tą liūdija. Nes, jeigu jie dabar tiek telaimėjo, kitiems burnas uždarydami, tai tas liūdija tik jų įtekmės žmonėse mažėjimą. Su buože niekas dar neįstengė įgyti sau žmonių meilės ir juos ilgai valdyti.

Kad kadukai vartojo bjauriausius būdus šiuose rinkimuose prieš kitas partijas, tai mes visi labai gerai jau žinome. Tą matome iš Lietuvos laikraščių, lygiai taip pat ir iš laiškų, kuriuos dabar iš Lietuvos gauname ir kurie nušviečia pilnoje šviesoj kadukų darbelius.

Štai čionai pacituosiu žodžius iš gauto laiško iš Kauno; nuo vieno kariškio, kuris ve kaip rašo apie rinkimus ir kadukų darbelius prieš kitas partijas. Sako: "Mielas drauguži! Čionai jums pranešiu apie mūsų motutės Lietuvos padėtį, ypatingai apie dabartinius seimo rinkimus. Tokių bjaurinimų iš kadukų pusės ant kitų partijų aš dar nesu matęs ir girdėjęs, kaip kad jie dabar vartoja. Prie to dabartinėje agitacijoj mums, kariams, griežtai draudžiama dalyvauti; net mitinguose ir tai draudžiama būti. Tokiu būdu ir man sunku yra kas suvokti. Tik jeigu iš spaudos ką sužinau, tai ir viskas. Aš sprendžiu, kad klerikalai vėl laimės, nes jiems liuosi susirinkimai; liuosi keiksmai ir liuosas spaudos žodis, kas kitoms partijoms yra negalima. Štai "Lietuvos žinios" kelis kartus yra baustos, prie to Valstiečių liaudininkų agitatoriaus išardo prakalbas mitingus, kaip kad buvo Mariampolėj, Prienuose, Alytuj ir kitur, kur kunigai su visa brostva ir špitole veda kovą, net pavartodami akmenis, kaip atsitiko Prienuose. Kunigo suagituoti mokiniai drįso persekioti tokį Tautos veikėją, kaip Mikolą Šleževičių. Tai tik trumpai nupiešiau ką mūsų kunigėliai veikia. Jiems viskas yra galima, ir joki įstatymai jiems nemaišo. O juk pas juos ir kapitalo yra, ir davatkų — pilna Lietuvos provincija. Tokiu būdu man rodos, kad pas mumis gero kaip nebuvo, nėra ir nebus, kol viešpataus klerikalizmas. Ačiu mūsų liaudies tamsybei, šiandieną Lietuva yra — vieniems miela motutė, o kitiems žiauriausia pamotė."

Sulyg šių jauno karžygio žodžių, galima matyti, kad kadukų laimėjimas buvo — prievarta, ir kaipo tokia, jie labai mažai laimėjo. Jeigu jie, panaudoję visas galimybes varymui agitacijos už savo partiją, kaip bažnyčias, sakyklas, klausyklas, akmenis ir visas kitas įmones, o tik tiek telaimėjo, tai jau gali ir didžiausis jų fanatikas numatyti kad jų dienos baigiasi.

Delto turėtų ir čionai, amerikiečiai katalikai suprasti, kokią jie skriaudą daro Lietuvoje ir čionai savo broliams, remdami klerikalus. Jie čionai deda savo dolarius visokiems, atsiprašant, padaužoms, kurie ten juos nuvežę užlaiko visokias "juodas milicijas" ir būrius valkatų davatkų, kurie kunigų užagituoti drįsta vartoti akmenis ir purvus prieš tuos žmones, kurie visą savo gyvenimą dirbo ir dirba Tėvynei Lietuvai.

LAIŠKAS IŠ LIETUVOS

(Rašo buvęs "Vienybės" redaktorius, pil. Romus Adžgis į savo draugą A. B. Stankevičių, "Vienybės" Įgaliotinį)

Kaunas. Geg. 14. — Atleisk, kad taip ilgai nerašiau. Mat į pastatytus biznio klausimus, galima atsakyti tik pagalvojus.

"Mechanikas" žadėjo pradėt dirbt, bet kaip jam einasi aš nežinau. Lelešius rašė, kad jis ir Naudvaris jau subankrūtijo ir norėtų vykti Amerikon.

Kai gausi šį laišką, gal jau žinosi apie pasekmes rinkimų į Seimą. Kandidavau ir aš, nes išgirdau, kad centras ir mane pastatė tokion vieton, jog galiu papulti Seiman. Paskutiniais laikais daugokai dirbau beagituodamas. Paskutines tris dienas dirbau rinkimų komisijoje (valsčiaus). Pivašiūnų valsčiuje nors kun. Petrulis (ministerio brolis) su savo agentais ir labai uoliai agitavo, bet su visais savo penkiais sąrašais 1, 2, 3, 4 ir 12 gavo tik apie pusę balsų, ką gavo mūsų Valstiečių Liaudininkų vienas sąrašas Nr. 10. Apie pasekmes kituose valsčiuose dar nežinau.

Prisiunčiu pasižiūrėti rinkimų kortelę mūsų sąrašo, t. y. Nr. 10. Kiekvienas sąrašas turi skirtas jam tokias korteles. Rinkikas gali dėti konvertan tik vieną tokią kortelę — balsą. Valsčius turi išduoti kiekvienam po vieną korčiukę visų numerių; bet mūsų valsčiaus ponai žymiai veikė pažangiųjų sąrašų nenaudon, neduodami kam mūsų numerių; bet mes papildėm tas spragas su savai agitatoriais; gi valsčiaus ponams davėm daug pipirų.

Tavo, **R. Adžgis.**

IŠ LIETUVOS

KIEKVIENAS LIETUVIS TURI TIK PO 12 LITŲ ARBA PO 2 RUBLIU, 50 KAP. AUKSO

Kaunas. — Iš netoli 50 milionų litų išleistų Lietuvos Banko, 20 mil. pasilieka valdžios rankose, 30 tenka šaliai. Tad vienam gyventojui išeina po 12 litu Prieš kara gi kiekvienam išpuldavo po 30 rublių aukso arba po 150 litų.

Idealė Kuno Kultura Lietuvių Tautai

Lietuvos Šaulių Fizinis Lavinimas

(Tąsa)

Nuo Lietuvos Šaulių fizinio lavinimo dėsnių pažinimo pareina ir mūsų visas sąmoningas ir tvirtas pasiryžimas žūt būt tapti stiprais, sveikais ir gražiais. Didvyrių žemė tebus didvyriška visai tautai esant didvyriškai, tariant sveikai, iš to jau gali sekti ir ištvermingų bei narsių darbų galimumai.

Dar ne vėlu susigriebti ir dar patogus laikas atgauti tautą nuo linkimo išsigimti. Tam patvirtinimų turime ir kitų tautų praeities istorijose.

Galop ir šitie samprotavimai čia išdėti ne tam, kad nuliūdus ir numojus į viską suglebusia ranka, bet kad įgavus aiškų pavojaus supratimą, o per tai ir griežtą pasiryžimą kovoti del kitokios ateities.

Bendrai išvadose matome, kad: —

1) Lietuvių tautoj, užtad ir šauliuose glūdi daug fizinių galimumų, bet tie galimumai žymiai yra aprėžti praeities amžių gyvenimo įtaka. Taigi vykdant šaulių fizinį lavinimą reikia stropiai seketi individo savybės, atsižiūrint į visos tautos fizinį stovį ir į jos gaivalinį linkimą menkėti. Todel šauliai turi dėti visas pastangas visai šaliai sušaulinti pirmon eilėn teikiant tautai pajėgumą ir sveikatą. Reikia žinoti, kad Šaulių Sąjunga yra tam labai patogi organizacija, nes jungia savy kartu paaugantį jaunimą (vyčiai), ūkio ir proto darbo žmones. Ir nors toks profesijų skirtumas ir amžiaus bei lyties įvairumas sudaro daugiau rūpesnio metodikos ir atsakomybės atžvilgiu, bet gi tautos ateitis yra viso to verta ir reikalinga.

2) Kadangi fizinį tautos menkėjimą paprastai seka ir jos nutautimas, sąryšy su tautinių žaidimų nykimu, tai tautinės šaulių dvasios stiprinimas ir tautos garbės jautimo auklėjimas žaidimų, gimnastikos ir sporto priemonėmis turi sudaryti svarbų šaulių fizinio lavinimo dėsnį. Šauliai tuo atžvilgiu turi daryti įtakos ir Lietuvos Sporto Lygai, per kurią yra platesnių galimumų stiprinti tautinį susipratimą atnaujinant tautinius žaidimus ir sudarant iš jų priemones, tinkamas šaulių fiziniam lavinimui. Nereika pamiršti, kad tautos praeitis sudaro pereinamąjį tiltą, į dabartį ir ateitį. Ir fizinis tautos stiprinimas turi sekti tam tikrais praeities tyrimo daviniais. Tautos žaidimai, kad ir primitingi, kaip tik ir yra tikrai pastovus ir tvirtas ramstis tautos, reiškia ir šaulių, susportinimo darbe. Per pamirštus, bet atnaujinamus žaidimus, gal naujame pavidale ir naujose aplinkybėse, mes tiesiom tvirtą tiltą į racionalę gimnastiką, atletiką ir sportą. Tuo būdu susidarys sveikas ir nedirbtinis, todel ir patvarus, perėjimas į savaimingą Lietuvos šaulių, ir visos tautos kūno kultūrinimą. O tautinė dvasia ne tik nebus pažeilsta, bet dar pagrindiniu būdu sutvirtinta.

3) Siekiant Šaulių fizinio lavinimo reikia pirmiausia stengtis pašalinti pagrindinę priežastį fizinio pervargimo nuo kasdieninio darbo. Visoj šaulių fizinio lavinimo racionalėje sistemoje turi raudona gija eiti nuosaikus ir atsargus širdies ir plaučių stiprinimas. Tai yra išeities ir būtino punkto pagrindas tolimesniem kūno kultūros siekimam. Greta to, turi sekti ir kūno sudėties trūkumų nuosaikus pašalinimas ir harmoningo visašališko raumenų tarpusavio suderinimas. Visa tai neįmanoma be kasdieninio gyvenimo būdo keitimo. Ypač turi būti kreipta dėmesio į ganėtiną miegą ir miegą šviežiame neiškvėpuotame ore.

4) Sistematingomis ir racionalėmis šaulių kūno tobulinimo priemonėmis šviežiame ore galima ir reikia išvystyti atsparumas prieš ligas ir linkimą išmirti bei išsigimti. Tam kelias aiškus: kūno mankštymu ir užgrūdymu mažinti alkoholio nuodų pamėgimą ir vartojimą. Tuo pat būdu ir lytinis ištvirkimas bus mažinamas, nes atliekamos energijos sunaudojimas bus išsemiamas bendram organizmo stiprinimui, o, galop, ir pats instinktas bus lengviau reguliuojamas, nes valia stiprėja lygiagrečiai kūno stiprumui augant. Vyriausi akstinai kūno ir sielos suglemžimui, kaip nuobodulys ir apmaudas del gyvenimo sunkumų, nustos realės galios, nes sveikos ir širdį atgaunančios pramogos, išsems tas neigiamas asmenybės savybes, jei tik lėtumas ir pasingumas bus paversti į rangumą ir normalų lėtumą kovoti su įvairiomis gyvenimo priešginybėmis.

Visa tai yra galima, tereikia to prado laikantis ir kūno kultūros priemones tinkamai sunaudoti.

5) Garsus senųjų graikų kultūros žinovas Tėnas rašo, kad "civilizacija visur sutrukdydavo prigimtą gabumą ir palinkimų pusiausvirą vienus jų prislėgdavo, kitus perdaug iškeldavo, dabartį aukodavo ateities gyvenimui." Ir mūsų gyvenimo eiga yra padariusi mus net fiziniu atžvilgiu tuo, kas esame. Prigimtas kūno sveikumas, patvarumas ir jo galia atsispirti ligom tapo pakeista linkimu išsigimti ir sveiki organai, kaip širdis ir plaučia tapo suslpninti lig tokio laipsnio, kad net sveikas artojo darbas grynam ore yra tapęs kankyne. Normalėse sąlygose taip neturėtų būti. Fizinis darbas duonos kąsniui negali ir neturi išsemti visas žmogaus galias, jei tik poilsis bus tinkamai sunaudojamas. To poilsio mūsų tauta ir nemoka pakreipti taip, kad jis būtų iš vienos pusės pasiruošimas darbui, iš antros pusės tuo pat laiku ir poilsis nuo darbo. Tik tinkamai poilsį sunaudodami mes, šauliai, pajėgsime stoti kovon su ta neigiamąja civilizacijos įtaka, kuri mus stumia į nejėgą ir nykimą. Bet visa tai bus galima tik tuomet, kai suprasime šventą tiesą, kad protingas poilsio pavertimas pramogom ir fiziniu tobulinimu negali pakenkti darbingumui, bet dar pagerina nuotaiką ir padidina fizines išgales. Fizinis darbas, kuris nuvaro lig kojų nepavilkimo, negali atstoti jokio racionalio fizinio lavinimo. Tolygiu būdu, kaip kad vienas proto darbas niekada nepajėgs be fizinio darbo pakankamai ištobulinti asmenį. Reikalingas ir vienas ir antras. Tik tuo būdu yra galima žmoguje jėgų pusiausvira, be kurios nėra nei stiprumo, nei sveikatos, nei grožės.

Tinkamas poilsio sunaudojimas yra tam vienintėlis laidas. O tą poilsį kaip tik ir sudaro racionalis fizinis lavinimas ir normalis gyvenimas. Bet toks poilsis visgi nieku būdu negali būti lyginamas su ūkio ar proto darbu.

Toks yra šis Lietuvos šaulių fizinio lavinimosi dėsnis. Jo laikydamiesi išjudinsim mūsų dvasios pajėgas iš apsnūdimo ir tuo pat metu padidinsim atsparumą prieš nuovargį.

6) Tikrą fizinio lavinimo palaimą šauliai gaus patirti tik ta sąlyga, jei kūno kultūra laikys ne sau tikslu, bet tik priemone pusiausvirai tarp kūno ir sielos pasiekti. Nes, anot Šeiniaus posakio, tikrai nereikia pamiršti, "kad ir dvasia gyvena kūne, o ne kabo viename ore." "Glaudus ryšys, sako prof. med. d-ras P. Avižonis, yra tarp kūno ir proto lavinimo ir doros auklėjimo." Ir reikia tvirtai įsidėmėti kūno lavinimo vadovam, kad kūno kultūrinimas turi vykti lygiagrečiai su sielos evoliucija. Tų dviejų veiksnių susipynimas tegali sudaryti per visus amžius taip pageidaujamą asmens galių pusiausvirą, iš kurios, iš tikrųjų, tegali trykšte trykšti kūrybos darbas žmonijos labui. O žmogus, kaip tvirtina prof. d-ras Šalkauskis, gerai išmankštytas grynai fiziniu būdu ir dargi išlavintas reale proto pakraipa, bet tinkamai neišauklėtas doros ir augštųjų jausmų atžvilgiu, gali dažnai būti daug pavojingesnis civilizacijai už laukinius žvėris."

Iš viso to, kas augščiau pasakyta, ir žinant sporto savybę absoliučiai pavergti kūną, yra reikalo sportą atatinkamai aprėžti, pirmiausia, jį laikant priemone stiprinti ir sveikinti žmogų, įvedant jo kūną į sutartinę su humanitariais sielos reikalavimais. Antra išvada, — rungtynėse tegalima dalyvauti be įsikarščiavimų ir tuščios garbės troškimų, bet tik tikslu labiau užsigrūdyti ir sustiprėti.

(Toliaus Bus)

o———o———o

GEGUTĖ KUKUOJA!

Gegutė kukuoja,
Net siaudžia šišelis,
Tarp medžių banguoja
Jos jautrus balselis!
To balso griaudingo,
Klausos ir girelė
Išgirdus aidužį —
Tyli ir upelė!
Artojas sustoja,
Jos pasiklausyti, —
Kaip griaudžiai kukuoja,
Sunku apsakyti...
Švelnutis vėjelis,
Šilelį bučiuoja
Gegužės balselis,
Kaip griaudžiai kukuoja...
O aidas slaptingas
Per šilą banguoja, —
Paliečia ir širdį,
Griaudžiai sudėjuoja!
Kas gi nenorėtų
To balso klausyti, —
Spalvuotos gamtužės
Stebūklų matyti!...
Ir širdis uolinė
Iš džiaugsmo rasotų,
O siela laisvutė
Tarp grožės lekiotų!
Kukuok, gegutėle,
Kukuok kuoilgiausia,
Nes tavo dainelė
Ir širdžiai saldžiausia.
Kukuok, gegutėle,
Kol graži gamtužė,
Kolei dar taip puikiai
Žaliuoja giružė.
Tamsybės žmoneliam
Kukuoki, gegute;
Žadink juos iš miego,
Tu miela paukštute.
Nes tavo balselis
Sielos gelmes liečia,
O aidas griaudingas
Prie šviesybės kviečia!...

Gerkonis. — J. Gogelis.

TARKA

AR NEUŽDYKĄ BEDIEVIAI RĖKIA?

Didelis nuotikis Washingtone!

Visoki bedieviai gyeltu rėkė, kad mūsų ponas gerb. atstovas nieko neveikiąs tarpe amerikonų. Bet faktai rodo, kad ne taip yra. Štai, geran paveizdan, žiūrėk Bostono škaplierninką iš Gegužės 22 d. strošniomis raidėmis numaliavoja mūsų gerbiamąjį atstovą ir dar su jo žmona, kurie buvę nuėję pas poną prezidentą Hardingą vakarieniauti.

Nors tas jau ne buvo kokis ten didelis dalykas, bet visgi geriau negu nieko. Mat prez. Hardingas turėjo savo darže savo pirmutinį golfo lošį, — kurį, reikia pripažinti, lošia ne smarkiausiai, — todel kad turėti sau "publikos" pakvietė visus atstovus, kurie turi ganėtinai laiko, kad ateitų pažiovauti. Žinoma, už pažiovavimą juk reikėjo duoti sandvičių, kuriuos išalkę žiovautojai su garbe ir su didele nauda suvalgė. Tokiu būdu ir mūsų gerb. atstovas labai daug Lietuvos valstybei patarnavo. Kaipgi tokių dalykų neaprašyti laikraščiuose? Jei bent tik kokie bedieviai prieš tai streikuotų!

Ant galo, tas reiškia be galo didelį atsitikimą ir daug priimniau apie tai giedoti, negu turbanyti mūsų L. I. Biūrui rašinėjant anglų laikraščiams kokias "funes" apie lenkus, kurie taip moka "švelninti" (nagaikomis) lietuvius užimtoje Vilnijoje.

By gaš! Nors sykį ir Amerikos prezidentas gavo progos pamatyti tokį atstovą, kuris taip katalikiškai stovi už savo šalies reikalus. O jau "Darbininkui" ir "Draugui" tiek prirašė, kad ponui Hardingui ir skaityt nusibodo.

Vėjo Malūnas.

"TARKOS" VIRVEGRAMAI

Kaunas. — Politinis susipratimas auga. Rinkimų metų — tai didžiausi buvo proga liaudis politiniai lavinti. Ministerių kabinetas gaudavo daugiausiai rezoliucijų, kur reikalaujama grąžinti carą ir mokyti "rus kai," nes su lietuvių kalba toli, esą, nenuvažiuosi. **Kultuvė.**

Brooklynas. — Mūsų Lietuvos Kraštų Vaduotės Komitetas pradėjo šauniai darbuotis. Tautiškoms draugijoms išvažiavus į Coney Island "ant stogų," atėjo klerikališkos draugijos ir užmovė ant šito komiteto drūtą apynasrį. Pirmiausia tuojaus užprotestuota prieš pačius Vilniaus vaduotojus, kam jie vaduoja Vilnių. **Šimas.**

Washingtonas. — Visiems galams pakrikus, pakriko ir kalendorius. Paprastai lietuviai kraustydavosi ant Mikalojaus dienos rudenį. Dabar iš Kauno atėjo priminimas p-ui Čarneckiui, kad neužmirštų, jogei kraustymosi diena esanti Liepos 15 d. **Duok su pagaliu**

Bostonas. — Father Uosis sutvėrė krikščioniškų bolševikų 1 mą kuopą, kurion pirmiausiai prirašė pats save, paskui save, ant galo dar save. Ketina pradėti ekspropriacijas krikščioniškų bankų, pirmiausiai pradėjus nuo Romano. **Kam Esąs**

Chicago. — Įvyko konferencija visų kandidatų į konsulus. Po ilgam pasikalbėjimui nutarta duoti pirmenybė seniausiam — kuri garbė ištiko adv. Bračiulį. Jaunieji išsiskirstė su rezoliucijomis dabartinio kandidato neremti, bet patiems greitai pasenti. **Kandidatas.**

UŽDAVINYS NR. 6.

Mokytojas uždavė studentui sekantį uždavinį: Paimk skaičių susidedantį tik iš dviejų skaitlinių. Sudėk krūvon abi tas skaitlines ir padaugink jas ant 5. Pasidarys tikra reikalaujamoji suma. Paskui pridėk prie tos sumos 9, ir tuomet sumos skaitlinės taip pasidaugins, kad visa suma turės skaitlines per k-eistas iš savo vietų (tai yra jei būtų buvę 12, turės būti 21) Bet čia reikia rasti tikroji suma.

Atsakymus šito aritmetikos uždavinio "Tarkos" klebonija priims tiktai iki Birželio 18 d.

IŠRIŠIMAS UŽDAVINIO 2 RO

(Žiūrėk "Vienybės" nr.) Jeigu vienas sūnus buvo tris sykius taip senas kaip kitas sūnus, ir jeigu pirmojo sūnaus amžiaus metai ta pačia skaitlinė padauginti, ir pridėjus amžių antrojo sūnaus, sudaro sumą 360, tai amžius vyresniojo sūnaus turėjo būti 18 metų, o jauniausiojo 6.

Kadangi: 18 lyginasi 3 per 6 ir 18 per 18 lyginasi 324; pridėjus 36 (6 per 6), lyginasi 360

Atsakymus gerus prisiuntė: Jonas Martinkus, Brooklyn, N. Y.; J. K. Kerbelis, Philadelphia, Pa.

TRUMPA ENCIKLOPEDIJA

Sudūmė Vėjo Vaikas

SAMOGONAS — svaiginamas gėrimas, vartojamas Lietuvoj daugiau negu duona.

SAPNAS — pats tikriausias būdas gauti: studentui — stipendiją; senai panai — vyrą, ūkininkui — tinkamą atlyginimą už rekvizicijas, doram lietuviui — vokiečių vizą, Lietuvos kareiviui — nežirnių sriubą, geram vyrui — gerą žmoną, vargingam piliečiui — negimusio bet mirusio Amerkos dėdės paveldėjimą.

SAVIVALDYBĖ — įstaiga, kurioj nesiranda nei vieno piliečio, vien ponai.

SEIMAS — pasilinksminimo įstaiga. Kasdien čempijonų rungtynės, klounų pasirodymai, ant įvairių žirgų jodinėjimas. Publikai nieko nekainuoja, valstybei — daug.

SEIMO NARYS — asmuo nei kieno apart savo žmonos neliečiamas.

PROFESIJA — priešingos partijos skandinimas ir agitacija, užsiėmimas — algos atsiėmimas.

SPAUDA — Lietuvoj — mašina įspaudimui priešingos partijos į neišbrendamas pelkes; Rusijoj — presas išspaudimui iš karčių komunizmo vaisių saldaus nektaro, kuruo apščiai vaišinami skaitytojai.

(Nutrūko)

SKAITYKIT

"Dirva"

JI DABAR YRA PIGIAUSIAS IŠ DIDŽIŲJŲ (8 PUSL.) LAIKRAŠČIŲ!

Suv. Valstijose metams	$2.00
Kanadoje metams	$2.50
Lietuvoje ir kitur metams	$3.00
Pusei Metų	Pusė Kainos

Reikalaukit kopijos pažiūrėjimui -- siunčiama visiems dovanai. Reikalaukit "Dirvos" 1923 m. knygų katalogų

"DIRVA"

7907 SUPERIOR AVE., CLEVELAND, OHIO

JUOKIS KAD IR NENORI

Ten, tai skaudulys!

Gydytojas (pridėjęs ausį prie ligonio krūtinės): — Tamsta, aš girdžiu, kaip tvinksi didelis skaudulys va čia širdies aplinkėje. Turi būti kuogreičiausiai skaudulys sumažintas, nes labai išputęs!

Ligonis (susirūpinęs): — Ponas gydytojau, tas suputimas tai pinigų šernuolė mano apatinėje krūsloto kišenaitėje. Susimildamas, ponas gydytojau, nesumažinkite jos perdaug!

Lengvas atsakymas

Mokytojas pasakojo savo draugui, jogei dabar vaikiščiai nebe taip esą buki, kaip seniaus būdavo. Turbūt jie, sako, skaito jau ir laikraščius. Antai jisai savo mokyklos studentėliams uždavęs sekantį uždavinį iš aritmetikos: Turtingas žmogus pasimirė ir paliko $1,000,000. Viena penkta dalis eina jo pačiai, viena šešta dalis jo sūnui, viena septinta dalis jo dukterei, viena aštunta dalis jo broliui o likusi dalis pinigų eina užsienių misionieriams. Ką jie visi pasiėmė?

Vienas mažas berniukas greitai atšovė:

— Advokatą!

Savotiškas galvočius

Penkių metų berniukas priėjo prie savo mamės ir klausia:

— Mama, kasgi padarė kuprianugarį?

— Dievulis sutvėrė, mano vaikeli. Seniaus žmonės juos vartodavo vietoje arklių, — aiškino motina.

— Turbūt pirm to, kaip Dievulis išmoko padaryti arklius, — vaikiukas pridūrė savo pastebėjimą.

Vis toj pačioj vietoj

Linksmas darbininkas: — O, sveikas, Jurgi! Jau kiek laiko kaip nesimatėm. Pas ką gi dabar dirbi?

Sušmurgęs darbininkas: — Vis pas tuos pačius žmones — pati ir penketas vaikų.

Antras žvilgsnis

Geroji pusė: — Klausyk, Jonai, apie ką gi vis žmonės pasakoja, kad esąs "įsimylėjimas pirmuoju žvilgsniu?"

Šiurkščioji pusė: — Aš tau pasakysiu, Barbe: tas vadinasi, kad jeigu žmogus antrą sykį žvilgterėtum, tai nebūtum toks kvailas įsimylėti.

Turbūt valgyt nori

Didelis užuomarša profesoriaus buvo labai įsigilinęs į išrišimą mokslingo klausimo, kuomet slaugė pravėrė jo raštinės duris ir paskelbė didelį šeimynos atsitikimą.

— Mažiukas svečias pribuvo, ponas profesoriau.

— A? — atklausė profesorius.

— Berniukas, — pakartojo slaugė.

— Berniukas, berniukas, — niūniavo sau po nosia profesorius. — Na, tai paklausk, ko jis čia reikalauja.

Nebijojo rizikuot

Ant laukų nusileido lakūnas ir pamatęs gan gerai apsirėdžiusį žmogų, tarė jam:

— Klausyk, pasaugok čia mano mašiną kokią minutę, ar pasaugosi?

— Ką?! — sukriokė gražiai apsirėdęs žmogus. — Aš saugosiu tavo mašiną? Juk aš esu Suvienytų Valstijų senatorius!

— Na, tai kodel ne? — sako lakūnas. — Juk aš tamstai užsitikiu.

Gera vieta atrasti

Simas: — Ko gi tu ten taip ieškai?

Kazys (nerasdamas pypkio ir supykęs): — Nieko!

Simas: — Jei nieko, tai tu jį atrasi toje bonkoj, kur buvo šnapsas.

Viena mergina davatkomis prikalbėta pasižadėjo panystei visą savo amžių pašvęsti, ir, eidama prie kunigo meldė užtvirtinti tą jos pažadą prisiega. Kunigas vis atidėdinėjo tolesniam laikui ir liepė palaukti.

Kartą mergina atėjo prie kunigo taip užsidegus davatkiška ugnia, kad jokiu būdu kunigas jos negalėjo perkalbėti: — Kad ranka piktįs — nupjausiu, kad akis piktįs — išlupsiu, kad koja piktįs — nukirsiu, kad... — tartum pagavime dvasios kalbėjo mergina. Kunigas tai matydamas išpildė jos karštą norą.

Po pusei metų ateina ta pati mergina su jaunikiu ant užsakų.

— O kur tavo prižadėjimai? — klausė nusistebėjęs kunigas.

— Kunigėli, nė yr kas kirst, nė yr kas lupt, visas kūnas užsidegė kaip gasu aplietas. Ar negalima būt šiandien susižieduot?...

Tarnas tūluose grapo namuose labai tankiai gaudavo barti už mažesnius ir didesnius apsirikimus. Ant galo ponai taip įprato jį barti, kad vargšas tarnas nors ir geriausiai ką padarydavo vis buvo baramas ir už nekalčiausius namuose atsitikimus kaltinamas. Kartą ponia grapienė pagimdė kreivą kūdikį; tarnas išsigandęs mislyjo sau: be abejonės ir čia visą kaltę suners ant manęs.

Viename susirinkime tūlas augštesnis apicieras juokavo:

— Kad turėčiau kvailą sūnų, tai leisčiau į kunigus.

Tenpat esantis klebonas rimtai atsakė:

— Regimai, tamstos tėvas taippat į tą dalyką žiūrėjo, kada tamstą atidavė į kariumenę tarnauti.

AŠ VISUOMET VARTOJU TĄ GRADE MALT DEL ALAUS

DIDŽIAUSI IMPORTERIAI

ant geriausio Malt ir Apynių

1 Tuzinas Malt ir Apynių $8.00

Prisiunčiam ekspresu C. O. D.

Del didesnių orderių kreipkitės lnišku

Garantuota per

GAGEL

STANDARD MALT CO.

355 Milford Street

Brooklyn, N. Y.

Tel. Cypress 4491

— Baisiai nubodo teatras!

— O delko ploji abiem rankom ir šauki "bravo?"

— Iš džiaugsmo, kad pasibaigė.

Jeigu nori pažangos, Iki metų pabaigos Tris skaitytojus gauk "Vienybei" pasarnauk.

KELIAUKIME KARTU !!!

Kas žadate keliaut į Lietuvą šia vasarą, keliaukite kartu! Gale gegužės, arba pradžioje birželio mėnesio, aš keliausiu aplankyt Lietuvos pirmą kartą į 32 metu. Su manim keliaus diktokas burelis musų vientaučių. Keliausime geriausiu laivu ir trumpiausiu keliu. **Kuo daugiau tai linksmiau.**

Ko didesnis burelis tuo linksmesnė bus musų kelionė. Taigi jeigu rengiesi, parašyk mumis tuojaus laišką, mes prisiųsime blankas dėl pasporto ir visas informacijas kaslink kelionės. Parupinsiu pasportą, parupinsiu afidavitą sugrįšt atgal į Ameriką. Kas norite leist savo žmoną su vaikais, dabar turite geriausią progą, nes visą kelionę aš pats prižiurėsiu pasažierus ir jų bagažus, taip, kad kelione bus smagi ir visu kuom aprupinta. Nelauk, rašyk tuojaus, laikas susirengt į kelionę. Nežiurint kur gyveni, rašyk mumis laišką, mes kuogražiausiai jus išrengsime iš namų ir kartų keliausime Lietuvos aplankyt.

Kas nori parsivešt gimines savo iš Lietuvos, visus kviečiam kreiptis pas mus, gausit visas informacijas. Mes turėdami savo atstovą Kaune, kuris geriausiai patarnauja iškeliaujantiems iš Lietuvos. Pinigus siunčiame į Lietuvą LITAIS ir DOLERIAIS saugiausiu ir geriausiu budu. Kviečiame kreiptis pas mus.

M. Paltanavičia,

15 Millbury Street, Worcester, Mass.

JUOZAS GINKUS

Fotografas

499 GRAND STREET, BROOKLYN, N. Y.

Kampas Union Ave., Tel. 1042 Stagg

Fotografuoju Veselijas, Pagrabus, Grupas, Šeimynas ir pavienius. Darbas atsakantis, kainos prieinamos. Kurio mylit turėt gražius savo **paveikslus**, tad kreipkitės pas **JUOZĄ GINKŲ**, kuris padirba puikius paveikslus, kaip mažus, taip ir didelius visokiom spalvom. Reikale kreipkitės pas **Juozą Ginkų**

Telphone 2372 Greenpoint.

KO TIK REIKIA Į NAMUS GALI GAUTI PAS

Macys Bros. Furniture Co

Mes parduodame naujausios mados fornišius, kas tik kokio skonio nori. Prekės mažesnės už tuos pačius daigtus, negu kitur.

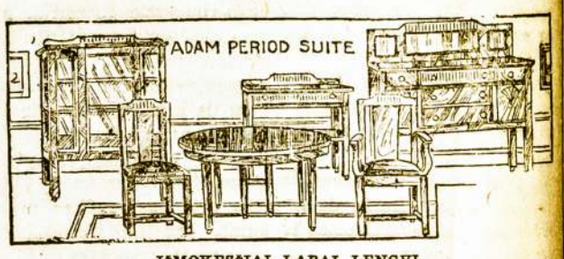

ISMOKESČIAI LABAI LENGVI

Tiktai $1oo arba $2.oo į savaitę.

Patarnavimas geriausias kiek galima. Pristatomi daigtai tie patys kad ir toli — už dyką ir saugiai. Jeigu jums tuom tarpu nieko nereikia, tai pasiųsk savo prietelui, jeigu jam gero velini.

MACYS BROS. FURNITURE CO.

198-200 Grand Str. Brooklyn, N. Y.

Šale Comedy Teatro. Tarpe Bedford ir Driggs. Ave.

DEL PAVASARIO!

Puikiausi, Vėliausios Mados, Visokios Rūšies, Drūtai Padaryti Pavasariniai Čeverykai Vyrams, Moterims, Vaikams ir Mergaitėms Jau Randasi Mūsų Krautuvėse. Pilnai garantuojame Drūtumą Padaryme. Parduodam Pigiau, Negu Kitur. Reikalui esant Prašome Visuomet Atsilankyti pas mus.

Progress Shoe Co.

LIETUVIŲ ČEVERYKŲ KRAUTUVĖS

197 GRAND STREET, BROOKLYN, N. Y.

"Vienybės" Name

20 CLERMONT AVENUE, MASPETH, L. I., N. Y.

175 FERRY STREET, NEWARK, N. J.

Tel. 2320 Greenpoint —::::— Telephone 7867 Main

GRABORIUS

JUOZAS GARŠVA

Mano firma gerai atlieka sekančius darbus: išbalsamuoja ir laidoja mirusius ant visokių kapinių. Pagrabus paruošia nuo paprasčiausių iki prakilniausių. Parsamdo karietas laidotuvėms, veselijoms, krikštynoms ir kitiems pasivažinėjimams.

Viršui minėtais reikalais kreipkitės pas mane, o būsit užganėdinti.

231 Bedford Ave. OFISAI: *264 Front Street*

BROOKLYN, NEW YORK

Vienybės Kampelis

A. B. STANKEVIČIUS
"Vienybės" Įgaliotinis.

REDAKCIJOS ATSAKYMAI

J. Pleišiniui: — Gavome antsyk net tris Tamstos rašinėlius. Kai kuriuos jų gal ir bus galima sunaudoti. Tik vieną dalyko linkui mes kreiptume domę Tamstos, kaipo nepilnai apsipažinusio su gramatikos taisyklėmis, — tai yra apie rašymą. Mes jau esame nurodinėję mūsų savamoksliams korespondentams, kad bile kokis vardas ar žmogaus ar šalies, reikia rašyti per didėją raidę. Taip vardai: Jonas, Petras ir kiti, arba: Lietuva, Anglija, Rusija ir tt. visuomet rašosi per didėją raidę. Kiekvienas sakinys straipsnyje turi užsibaigti su tašku, o naujas sakinys turi prasidėti su didėja raide. Paveizdan štai du sakiniai: "Mes išvažiavom į pikniką ir gražiai pasilinksminom. Vakare pagrįžome namon jau gerokai sutemus."

Kas gramatikos nesimokina, tai reikia gerai įsižiūrėti, kaip rašoma knygose ir laikraščiuose, ir tuo būdu prie rašymo galima šiek tiek priprasti.

K. Plungei: — Vertimėlį gavome, bet dar nespėjome peržiūrėti. Ačiu.

J. M.: — Kiek ištikro New Yorke yra svetimtaučių laikraščių, sunku žinoti, nes daugelis yra nedidelių laikraštukų įvairiose kalbose, kurie trumpai pasirodo, ir vėl pranyksta, taigi joki statistika jų nesukontroliuoja.

Percitojo cenzo žinios vienok yra šitokios: svetimų šalių kalbose (ne amerikonų) yra apie 30 dienraščių, tai yra dvigubai tiek, kiek žinomų New Yorke amerikoniškų dienraščių. Jų skaitytojų yra apie milioną. Tarpe tų yra: 5 žydų dienraščiai, 5 spausdinami kalbose slovėnų, slavokų, serbų ir kroatų, 3 vokiečių, 3 lenkų, 3 rusų, 2 italų, 2 graikų, 2 ungarų, po vieną: lietuvių, francų, čekų ir ispanų. Vienas įdomus apsireiškimas, kad arabai turi net 3 dienraščius, nors juos visus teskaito 9,000 skaitytojų.

Norinčiam sveikatos: — Taip tame straipsnyje buvo rašyta apie "saulės maudykles", kaipo apie gydymąsi. Medicinos mokslas sako, kad saulės spinduliai labai sekmingai gydo kaulų džiovą, vaikų kaulų nestiprumo ligas ir kitokias. Kaitinimas odos prieš saulę suteikiąs reikalingas kaulams mineralus. Tačiaus saulės spinduliai per langų stiklą nieko gera nedarą, nes stiklas iškošiąs saulės šviesos ultra melsvuosius spindulius kurie gydymui kaip tik reikalingi. Reikią kaitintis prie atdarų langų arba laukuose.

NAUJI "VIENYBĖS" SKAITYTOJAI

Port Carbon, Pa.: M. Zgimant, J. Jogis.

Shanlow, Pa.: A. Manalis, S. Smolskis, P. Visgirdas, J. Naujokas.

St. Clair, Pa.: J. Žemaitis, M. Puišis.

Tamaqua, Pa.: P. Gudaitis.

Silver Creek, Pa.: J. Edmaus kas užrašė Kazimierui Edmauskui į Nadbudos vienkiemį Lietuvon.

IŠ SHENANDOAH'RIO PADANGĖS

Shenandoah apylinkė turėtų gana gražią išvaizdą, jeigu ne tie čią vadinami "durbankiai," — tai yra suvežti kalnai visokių anglies ir kasyklų dulkių liekanų; tie "durbankiai" (iš anglų kalbos: "dirt banks" — dulkių pylimai) atrodo į didžiausius ir baisiausius kalnus, taip, kad akį metus matai juodą milžinkalnį, turintį išvaizdą didžiuliausio negro, atsišliejusio padangėn tarpe baltųjų žmonių Miestelis pats savaime gana gražios išvaizdos ir švarus; gyventojų turi apie 30,000. Miesto valdyboje daugiausiai lietuviai, kaip tai: taikos teisėjas, vyriausis milicijos vadas, miesto galva (burmistras), mokyklų sekretorius; visi šie valdininkai — lietuviai.

Įdomus dalykas tame, kad čionai randasi daug ir svetimtaučių, kurie gana gražiai kalba lietuviškai!

Lietuviai čia gyvena gana lietuviškai, kas mane labai stebino. Daugelį moterų ir vaikų gali matyti vaikščiojant gatvėse ir apie namus basom kojom, taip kaip Lietuvos kaimuose. Lietuviai čia gyvena gana nuo senai. Tačiaus nesimato užgyventos jokios savo kultūros. Tą įrodo, jogei jie neturi čionai jokio savo tautiško namo nei svetainės. Viskas ką čionai lietuviai užgyveno, tai vieną labai gražią bažnyčią, ir tris ketvirta dalius kitos bažnyčios. Kaip tas įvyko, tai pasakoja sekančiai.

Kadaisiai, pradėjus pirmiausiai lietuviams į čia spiestis, jie pastatė lietuviškai lenkišką bažnyčią; į tą maišytą dievnamį lietuviai sudėjo du trečdaliu savo kapitalo. Bet vėliaus prasidėjo bruzdėjimas skirtis nuo lenkų, nes lietuviai pajautė, kad juos lenkai visur ignoruoja ir skriaudžia. Šito lietuviai negalėjo perkęsti. Prasidėjo nesutikimai ir vaidai, delei kurių turėjo skirtis ir palikti lenkams tą gražią bažnyčią. Kaip lietuviai pradėjo žingsnius nuo lenkų skyrimosi, daugumas vietinių gyventojų dar ir šiandien tuos laikus pamena ir jie tvirtina, kad šitame judėjime daug darbo ir darbuotės pridėjo ir "Vienybės" laikraštis, kuris tais laikais dar gyveno Plymouthe, Pa.

Atsiskyrę nuo lenkų lietuviai pasistatė dar gražesnę ir didesnę bažnyčią. Šioje parapijoje yra dar vienas pagirtinas kulturiškas darbas atliktas, tai tas, kad jie nepavelijo šitos taip gražios bažnyčios pavesti vyskupui, bet ji yra tvarkoma pačių lietuvių komiteto ir viskas priklauso parapijai. Parapija turi ir savo kapines. Tačiaus... turi ir su jomis vargo. Mat kaip reikia laidoti numirėlis, tai mūsų kunigai nevažiuoja ant kapinių delto, kad jos neaprašytos vyskupui.

Pats lietuvių gyvenimas nėra taip abelnai pavyzdingas. Pastebėtina griaudus apsireiškimas — didelio girtuokliavimo. Čia labai daug lietuviškų smuklių ir visos gerai tarpsta.

Dvasė lietuvių labai senoviška. Smuklėse girdis lietuviškos dainiuškos ir neretai smarkios muštynės. Žmonės čia daug mažiau apsišvietę, negu viršutinių fabrikų miestuose; nors darbo sąlygos čia nėra prasčiausios, nes žmonės dirba trumpas valandas. Karčemose čia duodama gerti "ant knygučių." Žmonės čia uždirba daug geriau, negu fabrikuose; kai kurie uždirba net nepaprastai gerai. Bet toki darbai yra perkami per kyšius arba palaidūnavimus. Ligšiolei čia buvo labai geras alus — net ligi 6 ir pusės nuošimčio stiprumo; bet dabar valstijos inspektoriai pridaboja bravarines, ir tokiu būdu alus "sugedo."

Toliaus dar parašysiu daugiaus.

A. B. Stankevičius,
"Vienybės" Įgaliotinis

Scrantono Žinios

"VIENYBĖS" SKYRIUS: 1812 N. MAIN AVENUE

Vedėjai: W. A. Meškiūnas ir D. Klinga

"VAGYS" PRIJUOKINO PUBLIKĄ

Aną nedėlios vakarą, publika, kurios buvo prisikimšusi pilna Vytauto salė, Oak St., turėjo begalo gražaus ir sveiko juoko iš komedijos "Vagys," kurią pastatė scenoje Birūtės prie taut. tiškos parapijos choras. Komedija "Vagys" yra labai graži, juokinga ir suvaidinta, abelnai imant, neblogai. Reikia pastebėti, kad merginos čia augusios lietuvaitės, kurios Lietuvą ir jos gyvenimą žino tik iš pasakojimų, savo roles, kurios vaizduoja Lietuvos kaimo mergaites, atlikė gana naturaliai. Taip gi parėdais ir mada (style) jos atrodė tikros Lietuvos kaimo mergaitės ir moterys (Jokūbo pati). Kai kurie vyrai gi, nors Lietuvą ir jos gyvenimą savo akimis yra matę, vienok neatliko savo roles taip naturaliai kaip merginos. Tas parodo, kad jos daugiau įsigilinę ir stengiasi suprasti ir nuduoti charakterį tų asmenų, kuriuos jos lošia, negu iš Lietuvos atvykę vyrai. Vyrai nelabai paiso ir nesigilina į tai. Ta silpnybė pastebėtina pas labai daugelį. Mokytojai turėtų daugiau disciplinuoti savo mokinius ir priversti įsigilinti, suprasti ir nuduoti asmenį, kurį lošia.

PROVIDENCE REIKIA SWIMMING POOL

Scrantono miestas projektuoja šįmet padaryti tris viešas maudynes (public swimming pools) įvairiose miesto dalyse. Tikrai dar nėra paskelbta, kuriose dalyse jos bus pabudavotos, bet manoma, kad bus tikrai viena South dalyje ir viena West dalyje. North dalyje, Providence, dar nemanoma šįmet budavoti. Kodel Providence turi pasilikti užpakaly kitų mažesnių ir mažesnės svarbos miesto dalių, kitos priežasties, rodos, nėra, kaip tik tas faktas, kad šiaurė Scrantono arba Providence yra didelio nuošimčio apgyventa lietuvių. Lietuviai, kaipo piliečiai, yra perlėti ir per daug apsileidę. Jų čia nuo seno yra apsigyvenę tūkstančiai; daugelis turi įsigiję namus ir biznius; taksų kasmetas sumoko tūkstančiais dolarių; bet ką miesto valdininkai daro su jų sumokėtais pinigais, jiems nekupui, bet ji yra tvarkoma pačių lietuvių komiteto ir viskas priklauso parapijai. Parapija turi ir savo kapines. Tačiaus... turi ir su jomis vargo. Mat kaip reikia laidoti numirėlis, tai mūsų kunigai nevažiuoja ant kapinių delto, kad jos neaprašytos vyskupui.

Pats lietuvių gyvenimas nėra taip abelnai pavyzdingas. Pastebėtina griaudus apsireiškimas — didelio girtuokliavimo. Čia labai daug lietuviškų smuklių ir visos gerai tarpsta.

Dvasė lietuvių labai senoviška. Smuklėse girdis lietuviškos dainiuškos ir neretai smarkios muštynės. Žmonės čia daug mažiau apsišvietę, negu viršutinių fabrikų miestuose; nors darbo sąlygos čia nėra prasčiausios, nes žmonės dirba trumpas valandas. Karčemose čia duodama gerti "ant knygučių." Žmonės čia uždirba daug geriau, negu fabrikuose; kai kurie uždirba net nepaprastai gerai. Bet toki darbai yra perkami per kyšius arba palaidūnavimus. Ligšiolei čia buvo labai geras alus — net ligi 6 ir pusės nuošimčio stiprumo; bet dabar valstijos inspektoriai pridaboja bravarines, ir tokiu būdu alus "sugedo."

Toliaus dar parašysiu daugiaus.

A. B. Stankevičius,
"Vienybės" Įgaliotinis

galvoj. Bet taip neturėtų būti; lietuviai turėtų daugiau žiūrėti savo interesų; jie turėtų žiūrėti, kad už jų sumokėtus pinigus taksais būtų gerinamas ir gražinamas Providence, o ne koki kita dalis miesto. Projektuojamos viešos maudynės (swimming pools) bus pabudavotos iš miesto iždo, į kurį kiekvienas lietuvis turi lygiai su kitais mokėti savo dalį, delto jie yra pilniausiai teisėti ir privalo reikalauti iš miesto valdžios, kad Providencas nebūtų paliktas užpakalyje kitų dalių miesto įvyrdyme šio maudynių sumanymo, kaip lygiai ir kitų sumanymų turinčių gerinti ir gražinti miestą. Maudynė Providence duotų progą tūkstančiam lietuvių vaikučių, jaunuolių ir pribrendusių įgyti smagumą, ir sveikatą, atsivėdinti vasaros karščiuose ir pasilengvinti nuo tų karščių sunkaus spaudimo ir kankinimo. Jei lietuviai bus toki lėti ir nieko nereikalaus, tai kiti tuos parankumus įgys jų pinigais. Teisinga mūsų patarlė sako: "ant palinkusio medžio visos ožkos lipa." Taigi ne būkite ir toliau palinkusiu medžiu, organizuokitės į politines organizacijas ir reikalaukite nuo valdžios to prie ko turite teisę. Lietuvių reikalavimo balsą miesto valdininkai nedrįs ignoructi, nes jie atsimins rinkimus, kuriuose jiems reikalingi ir lietuvių balsai.

VIEŠA PADĖKA

Prašau "Vienybės" leisti man tarti širdingą ačiu gerb. kunigams: vietiniui kleb. kun. J. Gritėnui, kun. J. L. Mazoniui, kun. L. Grakauskui ir kun. J. Ziembai už patarnavimą mano žmogaus Antano Aukščiūno laidotuvėse, kurios atsibuvo geg. 30 dieną, 1923 m. Mano velionis vyras buvo skaitytojas "Vienybės."

M. Aukščiūnienė

Severos Gyduolės uzlaiko selmynos sveikatą.

Kaipo balai atatinkamas ir kartus tonikas — imk

Severa's Balzol

(pirmiaus Gyvasties Balzamas).

Rekomenduojamas

virškinimui, iprastai užkietėjimui ir nupuolusiai kuno padėčiai.

Kaina 50 ir 85 centai.

Klauskite pas aptiekoriaus.

W. F. SEVERA CO.
CEDAR RAPIDS, IOWA

HOLLAND AMERICA LINE

Geriausias tiesioginis susinešimas su Lietuva. Laivas veža keleivius iš Rotterdamo tiesiai į Piliavą. Visi laivai išplaukia iš New Yorko

ROTTERDAM	BERŽ. 16
VOLENDAM	Birž. 23
RYNDAM	Birž. 30
NEW AMSTERDAM	Liepos 7

Mūsų laivai turi puikius įrengimus Trečios klesos keleiviams
Užsisakyti galite pas vietinius agentus arba pas:

HOLLAND AMERICA LINE
24 State Street New York

Bell Phone: Oregon 0863-J.

Dr. Ignotas Stankus
1210 So. Broad Street
Philadelphia, Pa.
LIETUVIS DAKTARAS (gydo visokes ligas) IR CHIRURGAS (daro visokes operacijas).
OFISA VALANDAS:
Nuo 9 iki 11 A. M.
Nuo 2 ki 4 P. M.
Nuo 7 iki 8 P. M.
Nedeliomis Nuo 10 iki 3 P. M.

Tel. 595 Greenpoint.

Daktaras J. S. MISEVIČIUS
270 Berry St., B'klyn, N.Y,
Office Hours:
8-10 a.m. 12-2 p.m. 6-8 p.m

PETRAS MACYS

Parsamdau automobilius del Vestelijų, Krikštynų ir nuvežu prie laivų prieplaukų
TEL. STAGG 1750
Graham Av. and Grand Str.
Brooklyn, N. Y.

$15.00 ir augštyn

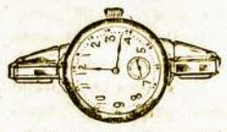

Balto, Žalio ir Raudono 14kt. aukso moteriškų laikrodėlių
Galima gauti mūsų krautuvė
RASHKINIS
ir
VOKETAITIS
141 Grand Street
Brooklyn, N. Y.

Tikra Lietuviška Duona
kurią kepa
„Garsas" Keptuvė
(Seniausia įstaiga)
Kepa duoną iš ruginių miltų. Taipgi kepame keiksus, vestuvėms ir kitiems pokiliams. Visuomet kreipkitės su užsakymais prie „Garsas" keptuvė. Siunčiame duoną ir į kitus miestus.
W. MASIULEVICH
A. SHRUPSKIS
(Savininkai)
209 Bedford Ave.,
Brooklyn, N. Y. Tel. G'p't. 2876

CUNARD
LIETUVON PER 10 DIENŲ
Vienintėlis vandeniu kelias Lietuvon per Southamptoną ant Mūžinų laivų
AQUITANIA MAURETANIA BERENGARIA
Apleidžia New York kas Utarninką
Greitas persėdis Southamptone
Lietuviai ypatiškai lydėti
Taipgi nuolatiniai laivai į Hamburgą alicjų varomi (į Pillau — $106.50, į Hamburgą — $103.50)
Karo taksų $5.00
KELIAUNINKAI IŠ LIETUVOS sėda ant laivo Piliavoj važiuojant į Southamptoną ir ten persėda ant Mūžinų laivų. Savaitinė tarnystė.
Greičiausi laivai pasaulyje
Informacijas kaslink kainų ir reikalingų dokumentų del iškalno apmokamų kelauninkų galite gaut nuo bile agento. Pareikalaukite. Yra vienas jūsų mieste ar apylinkėj.
Cuñard Line
25 Broadway,
New York.

STASYS PAUŽA
UŽLAIKAU VYRIŠKŲ APREDALŲ KRAUTUVĘ
Kaip tai:
Skrybėlių, Viršutinių ir apatinių marškinių, Kalnierių, kaklaraiščių, pančekų ir visokių reikalingų vyrams apsirengimui daiktų
Reikale prašau atsilankyti
131 GRAND STR.
Brooklyn, N. Y.

ROYAL MAIL
NEW YORK, SOUTHAMPTON IR HAMBURG
Naujuose laivuose
OHIO, ORCA, ORDUNA, ORBITA

Į Europą: 3-čia klesa	kaina	Iš Europos 3-čia klesa
$103.50	Hamburg	$102.50
$106.50	Pillau	$105.50
$107.00	Memel	$106.00
$105.15	Kaunas	$106.00

ROYAL MAIL STEAM PACKET COMPANY
Sanderson and Son., Inc. Agents
26 Broadway, New York
arba pas vietinius agentus

MOTERU SKYRIUS

ATSAKYMAS ANT P. PAUKŠTĖS ČIULBESIO

Rašo Svajonė

Ne, gerb. P. Paukštutė; vyrams neima baimė, kad moteris nori pralenkti vyrus, bet atbulai yra kaip P. Paukštė čiulbi; vyrams būtų didžiausis džiaugsmas, kad moteris stengtūs vyrus pavyti ir net apienkti, ne tik tepliojimo amate, bei ir paišybos, ir kitose srityse; vyrams būtų laimė ir džiaugsmas, nes be moterų nėra pirmynžangos, visur — amatuose ir ant apšvietos dirvos, o taipgi nėra civilizacijos pilno vystymosi.

Bet šiandien dar moterų nesimato stovinčių pirma vyrų visose srityse darbo ir švietimo, o taipgi ir kalbant jo tepliojimo srityje.

Kaslink užmetimo man, kad eitum į lenktynes su šepečiu, o ne su plunksna, tai aš turiu priminti, kad ligšiol mes po "Vienybę" ir Moterų Skyrių su plunksna braižėm ir toliaus braižysime, o su šepečiu neisim lenktynių, nes tai yra suvis kitas dalykas.

O kalbėti apie vieną kokį tai maliorių, tai jau ne taip svarbu, arba kad moteries kokios ten miklesnė ranka, tai irgi ne svarbu; aš žiūriu abelnai į visą moterų gabumą.

Vėl P. Paukštė užmeta vyram, kad girdi, jie tik garsiais nori būti pasaulyje; aš nematau tame blogumo, bet atbulai, dar geriau kad stengias garsiais palikti. Labai būtų puiku, kad ir moterys stengtūsi garsiomis palikti, nes tai yra būtinas reikalas!

Ant galo, P. Paukštė sako, kad proto veiklumas gali išrasti palengvinimus visokiose sunkenybėse; tas tiesa, kad žmonės ateityje galės viską atsiekti per mokslą; bet gi šiandien dar nėra visų tobulumų; tave ir reikia labai sukrusti sesėms lietuvaitėms stumti pirmyn mokslą, žiniją; žengti nors ir dygliuotais takais prie šviesios ateities.

ŠEIMOS ĮTAKA

IŠ Sam. Smailso "Charakterio."

(Žemiau einanti ištrauka iš rašto Samuelio Smiles yra labai pravarti perskaityti kiekvienam gimdytojui. Nors Smiles nuomonės daugely vietų šioms dienoms nebeatsako ir nepadengia, vienok iš pamato jisai tebėra didžiausiu žmogaus pobūdžio mokytoju. Todel mes ir perspausdiname iš "Lietuvos" šį mokiniu vertimėlį, kurį patariame moterims ir mergaitėms iš kiekvieno numerio išsikarpyti ir susiklijuoti į atskirą knygelę. Tai yra literatūros perlas. — "Vienybės" Redakcija).

"Taigi mes patys save doro jame; stengdamies giliau suprasti dalykų esmę, mes patys daugiau proto įgyjame." — Wortsworth.

"Upės, pasaulio girnas sukančios, pradžią gauna tolesnėse nuo žmonių akivaizdos vietose." — Helps.

"Šnekėdamas su ponia Kampaniene, Napoleonas Bonapartas kartą pastebėjo: "Senoji auklėjimo sistema yra visai netikusi. Kogi trūksta tam, kad žmonės būtų kaip reikiant auklėjami?"

— "Motinų," — atsakė p. Kampanienė. Tas atsakymas labai nustebino imperatorių. "Taip, tiesa," pasakė jis: — "tuo žodžiu visą auklėjimo sistemą tamsta išreiškei. Taigi pasirūpink tamsta taip išmokyti motinas, kad jos savo vaikus mokėtų auklėti." — Aimė Martin.

"Dieve, kiekuo rūpesniu Tu esi mus iš visų pusių apsupęs! Pirmiausia mus auklėja tėvai, paskum mokytojai aiškina mums, ką kuris gyvenimo dalykas reiškia, kam jie yra, ir iš to mes išmokstame klausyti proto nurodymų." — Georg Herbert.

Šeima yra pirmoji ir pati svarbioji mokykla, kurioje dorojamas ir auklėjamas žmogaus charakteris. Joje žmogus gauna gerą arba negerą savo dorovės išauklėjimą; jau šeimoje jis ima nusimanyti apie elgesio taisykles, kurios per visą amžių jo neapleidžia.

Labai plačiai sakomas Angluose priežodis: "įpročiai žmogų daro," ir dar kitas: "protas žmogų padaro;" bet teisingesnis už abu tuodu priežodžiu yra dar trečias: "šeima žmogų sudaro." Namų auklėjimas apima savim dorojimą ne tiktai žmogaus proto ir įpročių, bet ir viso jo būdo. Šeimoje, daugiau nekaip kitur, lavinasi širdis, gauna pradžią įpratimai, sužanda protas ir darosi gera arba negera charakterio sudėtis.

Taigi iš šitos versmės, skaidrios arba užkrėstos, teka visos pagrindinės taisyklės, kurios visuomenę doroja. Net patys įstatai yra ne kas kita, kaip tiktai šeimos atspindulys. Paprasčiausios nuomonės, vaikų tyčia ar netyčia išgirstos šeimoje ir pasėtos vaikų protuose, tebegyvenant su tėvais, ilgainiui eina į žmones ir jų visuomenės balsu pavirsta: tautos iš vaikų auklėjamų vietų išeina, ir žmonės kuriems lemta vadovauti pirmiesiems kūdikio žingsniams, gali turėti net daugiau įtakos, nekaip tie, kurie savo rankose valdžios vadžias laiko.

(Toliaus bus)

Savo gražų skatiką,
Nelaikyk jį už dyką:
Duok jam pelną-gerovę —
Dėk į mūsų Bendrovę.
Šėras $10.00.

Tel. Stagg 8470
MAURICE GOLDSCHMID CATERER
KNAPP MANSION
550-554 Bedford Ave. Near Ross St. Brooklyn NY
For Wedding Parties, Banquets and all Social Functions
Dishes and Silverware Loaned
Elegant and Large Lodge Rooms to Let
Outside Catering a Specialty

Geresnės Įstaigos nėra Brooklyne ir negali buti.

Tel. Stagg 2812 Uždėta 1895 m.
FRANK WHITE
Stogininkas
Uždedu geriausius stogus ant namų: blekes, smaluoto poperiaus, baltų akmenukų. Taipgi pataisau senus ir uždedu kornisus
įvedu vandenbėgius, rynas ir triūbas
Stogai garantuojami dešimčiai metų
231 Leonard Street, netoli Grand Street
Brooklyn, N. Y.

EKSTRA! NAMŲ PARDAVIMAS
Labai pigiai, su mažu įnešimu ir dideliu pasirinkimu nuo vienos iki 8 ir daugiaus šeimynų namai; taipgi su štorais. Pirkti galit kur tik norite, mieste ir priemiesčiuose. Kas pas manę pirks, tas sutaupys daug pinigų. Meldžiu kreiptis
JOSEPH VASTUNAS
Real Estate Co.
556 GRAND ST. (Room 21) Brooklyn, N. Y.

Brooklyno ir Apylinkės Žinios

„Vienybės" Adresas: 193-197 Grand Street, Brooklyn, N. Y. Telefonas: 8427 Greenpoint

PIL. A. MIKALAUSKAS JAU GRĮŽTA AMERIKON

Pil. Antanas Mikalauskas rašo laišką redakcijon ir praneša, jogei jisai Berželio 27 d. sėda į laivą "Harding" ir tikisi būti atgal Amerikoje apie Liepos 5 dieną.

GERB. ŠLEŽEVIČIENĖS IŠLEISTUVĖMS IŠVAŽIAVIMAS

Lietuvių Moterų Globos Komitetas, Brooklyno skyrius praneša visuomenei, jogei ateinantį sekmadienį, Berželio 17 d., yra rengiama didelis viešas išvažiavimas, Glendale giraitėje, po Nr. 8. Išvažiavimas yra rengiamas atsisveikinimui su gerb. Lietuvos viešnia, p. D. Šleževičiene, kuri neužilgo apleidžia Ameriką. Todel kviečiame visus Brooklyno ir apylinkių lietuvius ir lietuvaites koskaitlingiausiai dalyvauti.

Rengimo Komisija.

LATVIJOS PASVEIKINIMAS NEW YORKUI.

Latvijos užsienių ministeris Meierovič prisiuntė pasveikinimą New Yorko miestui, kuris apvaikščioja 25-metinės nuo išleidimo šiam miestui čarterio, ir kurios iškilmės dabar atsibūna Grand Central Palace kasdieną iki 23 d. Berželio. Latvijos pasveikinimas skamba sekančiai:

"Latvijos valdžios vardu aš turiu garbės reikšti New Yorko Miestui nuoširdžiausius sveikinimus prie progos apvaikščiojimo 25 metų sukaktuvių, kaip Didysis New Yorkas išgavo sau čarterį, ir podraug reiškiu giliausius linkėjimus šitam miestui gerbūvio ateityje".

Ateinantį pirmadienį Berželio 18 d. bus balius 1898 metų kostiumų, kur patsai miesto burmistras Hylan teiks dovanas geriausiais kostiumais pasižymėjusiems.

Ateinantį šeštadienį bus didelė išdarbijų paroda. Čionai rakandų išdirbėjų komisija įteiks $5,000 vertės rakandų Brooklyno jaunavedžių porelei, kuri priešais parodos stovyklą ant gatvės ims šliubą. Ta laiminga porelė yra italai: Louis Enrico, 522 Henry St. ir Pierina Pace.

UŽMUŠĖ DAKTARO PAULIONIO MOTINĄ

Dr. J. Valukas pranešė redakcijai liūdną žinią, jogei pereitą sekmadienį po pietų nelaiminga mirtis patiko motiną Dro J. Paulionio, gyvenančio ir turinčio savo ofisą ant 1357 Bushwick Ave. Ji su savo vyru buvo išėjusi pasivaikščioti ir einant skersai gatvę ties Tromerio brewery užvažiavo žmogus su motorcikliu, kuris taip smarkiai užgavo einančius, kad p-nia Paulionienė buvo ant vietos užmušta, o vyrui sunkiai sužeidė akį ir koją. Su jais ėjo ir mažasai sūnus, bet jisai išliko nuo nelaimės.

Laidos velionę Paulionienę p. J. Garšva.

PERMAINA BIZNIŲ

Charles Damušas, "Vienybės" šėrininkas, atpirko nuo svetimtaučių biznio įstaigą — kafe ir restoranas, esančią ant 96 Berry St., kampas North 8-tos gatvės. Čia bus įtaisyta pirmos klasės lietuvių įstaiga.

NUSKENDO BROOKLYNIETIS

Pereita šeštadienį ant Šv. Jono kapinių tapo palaidotas Antanas Jakaitis, kuris tapo atgabentas iš White Plains, N. Y. Jisai buvo iš Brooklyno nuvažiavęs į White Plains trumpam laikui. Tenai aną antradienį išėjo su šeimininku į upę maudytis ir nuskendo.

Velionis Jakaitis buvo nevedęs ir rodos į jokias draugijas neprigulėjo. Delto ir laidojant prisiėjo tik jo draugams apie jį apsirūpinti. Daugiausiai laidotuvėms triūso dėjo pil. Griška, gyvenantis ant Kent Ave., pas kurį velionis buvo gyvenęs.

IŠKILMINGOS a. a. VILMONTO LAIDOTUVĖS

Berželio 9 d. po pietų atsibuvo iškilmingos laidotuvės žymaus lietuvių veikėjo a. a. Petro S. Vilmonto (Steponaičio), pasimirusio New Yorko ligoninėje ir kurio šermenys atsibuvo pas pil. Juozą Garšvą ant 231 Bedford Ave., Brooklyne. Lydėti susirinko daugybė žmonių, veliono draugų ir pažįstamų. Vezant į Kalvarijos kapus važiavo apie 10 automobilių. Ant kapinių pasakė atsisveikinimo kalbas: J. O. Širvydas ir Dr. J. Bielskis. Tarpe lydėjusių svečių buvo šie: Dr. J. Valukas, Dr. J. J. Bielskis su žmona, Aptiekorius V. Daunoras, J. O. Širvydas su žmona ir dukteria, J. Ambroziejus su žmona, A. M. Augūnas, M. Danielienė, J. Martinaitis su žmona, A. Šrupskis, P. Mikolainis su žmona, Pr. Bajoras, J. Ginkus, P. Jankus su žmona, P. Jurgeliutė, K. Rukštelis su žmona, V. Struogis su žmona, I. Stanevičius, p. Sakalienė, A. B. Strimaitis, S. Vitaitis, M. Bush ir daugelis kitų pažįstamų ir nepažįstamų.

Ant velionio kapinių buvo uždėta šie gyvų gėlių vainikai: 1) Nuo J. Kripaičio iš Washingtono, su parašu: "Atsižymėjusiam Lietuvių Patriotui"; 2) Nuo M. J. Vinikų iš Washingtono, su parašu: "Uoliam Tėvyntiniui ir Brangiam Draugui"; 3) Nuo Lietuvos Atstovybės; 4) Nuo Bielskių.

Gauta velionio Villmonto sągailos telegramai sekanti:

"A. L. T. Sandaros Apskritis Chicagoje teikia giliausią užuojautą atminčiai nenuilstančio darbuotojo, P. S. Villmonto. Lai būna lengva juoda žemelė!" Pasirašo: Stasys Kodis, pirm.; F. Andrulis, sekrt.)

"Užgeso dar viena tautos žvaigždė, Villmontas. Giliomis žaizdomis ir dideliame nuliūdime liekame". (Pasirašo: Bradchulis, Drangelis ir Zymontas).

Velionio Villmonto artimų giminių ikšiolei nesusirado, iškyrus tolimos giminaitės, kuri gyvena Brooklyne. Gi jo sesuo, p-nia Dielininkaitienė, kuri seniaus gyvenusi Scrantone, Pa., dabar, sakoma, jau esanti išvažiavus Lietuvon.

Palaidojus Villmontą, vieną iš karščiausių Lietuvos mylėtojų, ir mes sykiu su visais jungiame didelę sągailą ir tariame: Ilsėkis, mielas viengenti, svetimoje žemelėj. Tavo atmintis mum ilgai bus gilum nuliūdimu, netekus tokio šviesaus tėvynainio!

"Vienybės" Redakcija ir Administracija.

AUKŲ KVITA

Vyriausis Klaipėdos Lietuviams Remti Komitetas,
Kaunas, 1923 m., Bal. 21 d.
Vasario 16 d., gatvė Nr. 2.
Kvitos Nr. 146.

Per "Vienybės" agentūrą Brooklyne ir jos atstovą Kaune, Pijų Norkų, gavau iš Brooklyno Komiteto Lietuvos Kraštams ginti vieną tūkstantį (1,000) litų. Už tai Vyr. Liet. r. Komiteto vardu tariu ačiu.

Kom. Kasininkas —
Kan. Juozas Tumas.

IŠLEIDŽIA VARGŠĘ ANT FARMŲ

Lietuvių Moterų Globos Komitetas išsirūpino vargingai našlei, K. Kiverienei, porai savaičių išvažiavimui ant farmų atsilsėti ir pasigydyti nuo suvargimo. Gerb. A. Stankus (buvęs brooklynietis), turintis farmą Stottville, N. Y., priėmė p. Kiverienę pas jį pabūti be jokio užmokesčio, už tą L. M. G. K. reiškia jam gilios padėkos.

Narė.

"LATVIA YRA NE LITVIA"

N. Y. Times rašo sekančiai:

"Latvija neprivalo būti sumaišyta su Lietuva, kaip perspėja Pramonės Biūras, Nuo įsteigimo apsimainymų money orderiais (pinigų siuntimų per paštą) tarpe Amerikos ir Latvijos, atėjo daugelis aplikacijų išrašytų money orderius į Lietuvą, ir daugely atvėjų paštoriai, neturėdami nuovokos skirtumo tarpe Latvijos ir Lietuvos, priimdavo pinigus per paštą persiųsti, — nes žmonės patys Lietuvą nevisada vadina "Lithuania", bet Litvia, Litava, Lietava arba Lietuva. Tuomtarpu Suvienytų Valstijų money orderiai dabar yra išmokami tik Latvijoje (taipgi žinomoje kaipo Lettonia ir Latvija), bet dar nėra pinigų sutarties su Lietuva".

KAIP LAIKRAŠČIAI ŽINIAS PERKOŠIA

Šio nedėldienio N. Y. Times perspausdina iš vokiškų laikraščių sekančią žinią apie rinkimus Lietuvoje:

"Senoji klerikalų-žemdirbių kombinacijos valdžia Lietuvoje iš rinkiminių kovų kiek-tiek susistiprina, laimėjusi 43 atstovus (!), prieš 38 tame Seime, kuris buvo paleistas Kovo 10 d., kuomet šis nubalsavo nepasitikėjimą premierui Galvanauskui. Laikinai susivienija 14 žemdirbių, 14 krikščionių demokratų ir 15 tautinių socialistų (!), ir valdžia galės dabar pervaryti savo programą priešais 15 darbiečių, 9 socialdemokratus ir 14 atstovų iš tautinių mažumų — lenkų, baltgudžių ir žydų. Komunistai sakoma negavo atstovo, nors pereitame Seime buvo jų penki. Jų šalininkai sako, kad valdžia rinkimuose vedė terorizmo kampaniją".

Galima suprasti, kaip ir kitas žinias iš Lietuvos užsienių paduoda, jei šitą elementarę žinutę apie rinkimus taip mokėjo sumaišyti.

BIMBOS IR GRIKŠTO DUELIUS

Šį sekmadienį po pietų Glendale (Trockio) giraitėje įvyko ALDLD. apskričio išvažiavimas, kuriame dalyvavo komunistai ir komunistės iš visos apylinkės, viso gal kokis 300 žmonių. Išvažiavimo programoje, kaip paprastai, buvo jų prakalbos. Sakant Bimbai prakalbas, atsistojo priešais jų būrį ir Grikštas, kuris ant kiekvieno Bimbos išsireiškimo, pradėjo daryti išvadas. Susidarė dvi "audiencijos". Kalbėtojai vienas kitą ėmė kolioti visokiais biauriais žodžiais: "asilais", "vagimis", "sukčiais", "šarlatanais" ir t. p. Kiekvienas kalbėtojas iššaukė tarp savo klausytojų daug juokų ir delnų plojimų, kuomet vienas ar kitas ką riebesnio apie savo oponentą pasako. Tokis Bimbos ir Grikšto duelius tęsėsi kokłą valandą laiko, iki abu pailso ir užkimo. Tuomet pertraukė programą ir Aido Choras pradėjo dainuoti. Paskui jau smarkių kalbėtojų nesirado, todel dueliaus nebebuvo. Bet užtai žmonės pasidalino į būrelius ir taip susiginčijo, kad kai kurie tik ko nesusipešė.

Praeiviai sustoja, pasiklausę, juokias ir galvas linguoja, sakydami: "Visi jūs vienas kitam lygūs"!

Tokios diskusijos tai lietuvių tautai tik gėda.

Praeivis.

GRAŽUS PIKNIKAS

Martyno Liuterio lietuvių Draugija, šį sekmadienį po pietų turėjo savo pikniką Clinton Parke, Maspeth, L. I. Svečių buvo susirinkę apie 500. Privažiavo daug automobilių. Praleido laiką labai linksmai. Tokio didelio būsio svečių ir didėsios draugijos retai turi, kaip turėjo ši lietuvių liuterių draugija.

Svečias.

Aš, Jonas Stankevičius, iš kaimo Višakio-Rudos, paieškau savo sesučių: Matildos Levickienės ir Onutės Medelis, ir brolio Kojuto Stankevičiaus, oei pažįstamų Juozo ir Vinco Gerų. Mano adresas: John Miller, Australia, N. S. W. Burrenguck, P. Office, via Goondolo. (50)

Reikalingas jaunas, stiprus vaikinas dirbti ant pieno ūkio. Priimtiniausia tokis, kuris apsipažinęs su karvių užlakymu. Alga labai gera. Geras užlaikymas. Darbas visą metą. Kelionės kaštai bus užmokėti atvažiavus dirbti. Pasiteiravimas pas: S. Newman, 156 Penn St., Brooklyn, N. Y., po septynių vakare, kasdieną. (52)

Įvairūs Pardavimai

PIANUKAS

Mažiukas, labai dailus, juodas, gražaus balso, parsiduoda už $75. Taipgi turim ir daugiau Pianų ir Playerių, ir lietuviškų Rolų del playerių-pianų. Gamatyti vakarais pas Joną Ambrozaitį, 560 Grand St., Brooklyn, N. Y. Tel. Stagg 6262. Reikalinga ypata štorą-krautuvę pridaboti; maža mokestis.

Parsiduoda Bučernė, nuo seno įdirbtas kampas. Pigi renda su trijais gyvenimui kambariais. Parsiduoda už prieinamą kainą. Ištirkite. 29 Emma St., Maspeth, N. Y.

Parsiduoda saliunas pigiai, geroje vietoje. Biznis nuo senai išdirbtas. Tiger Head Cace, 427 Wilson Ave., kampas Madison St., Brooklyn, N.Y. (57)

EKSTRA

Parsiduoda Saliūnas. Vienas iš partnerių parduoda savo dalį — eina į kitą biznį. Biznis gerai išdirbtas ir randasi geroje lietuviais apgyventoje vietoje. Parsiduoda pigini. 168 Roebling Str., kampas Filmore Pl., Tel. 7763 Greenpoint., Brooklyn, N. Y. (51)

Tel. Stagg 9067.
MAY LEE BEAUTY SHOPPE
317 ROEBLING STREET
Brooklyn, N. Y.
VYRAMS IR MOTERIMS
Nagų Dailinimas — Odos Gydymas
Trinkimai — Plaukų darymas
Masažai — Plaukų dažymas
Ekstra nereikia mokėti už sutartis per telefoną
Galima susikalbėti Lietuviškai

Tel. Greenpoint 5812
DR. A. PETRIKA
LIETUVIS DENTISTAS
229 Bedford Ave., kampas N. 4 St.
BROOKLYN, N. Y.
Valandos:
Nuo 10 val. ryto iki 12 val.
Nuo 2 po pietų iki 8 val.

PRANESIMAS

Pūslės, inkstų ir vidurių netvarkės yra trys organai ką kalti žmonių mizernume labiau negu visos kitos priežastys sudėtos į krūvą. Skausmai, jautimas nuovargio, išbudimas nakty, silpnumas, nerviškumas, greitas pasenėjimas, yra šių netvarkių pasekmės. Dr. Landis, 140 E. 22nd St. tiki, kad turįs geriausiai aprūpintą ir moderniškiausią medikalinį ofisą del greito pataisymo šitų netvarkių. Pavelyk jam nukratyti nuo jūsų nervų, šlapinimosi ir kraujo bėdas. Jis pirmiau buvo narys N. Y. Board of Health ir daugelio ligonbučių, ir turi 30 metų prityrimo, etc. Prašoma jį remti. (104)

Telephone 8832 Stagg
DOBROVOLSKIS IR RADZEVIČIUS

Graboriai
(Undertakers)
LAIDOTUVIŲ DIREKTOREI
išbalsamuojam ir laidojam numirusius ant visokių kapinių
456 Lorimer Street
tarp Grand ir Maujer gatvių
BROOKLYN, N. Y.

Tel. Greenpoint 7831.
Lietuvis
FOTOGRAFAS RR MALIORIUS

kuris padirba gražius paveikslus, mažus ar didelius, ir atnaujina senus. Darbas geras ir pigiai.
Kreipkitės šiuo adresu:
MOTIEJUS LAUKUS
308 Bedford Ave. Brooklyn.
Kampas So. 1-os gatvės.

Parsiduoda Grosernė ir Bučernė. — Krautuvė labai nuo senų laikų ir gerai įdirbta vieta. Visa apylinkė lietuviais apgyventa ir biznis labai gerai eina. Del greito pirkiko, labai prieinamai parduosimė. Atsišaukite: — "Vienybė" Party H. (49

Parsiduoda 31 dešimtinė žemės ūkis. Randantis Mažeikių apskrity, Ruzgių dvaro, stotis Ventos Lietuva. Norintieji įsigyti žemę Lietuvoje, malonėkite kreiptis pas: Juozas Samas, 73 Hudson Av., Brooklyn, N. Y. (48)

Parsiduoda trijų augščių namas — keturių šeimynų, štoras apačioje. Tinkamas saliūnui, restoranui, susirinkimams, biznio apielinkė. Prieinama kaina. Mr. Hafner, 191 Morgan Av., kampas Stagg Str., Brooklyn, N. Y. (45

ATDARA VISĄ VASARĄ!

Valcius, One ir Two Step, Fox Trot ir kiti šokiai. Devynios privačios lekcijos $4.00. Atdara vakarais ir Sekmadieniais.
MRS. EISEMAN'S PRIVATE DANCING SCHOOL
1106 De Kalb Ave.
Brooklyn, N. Y. arti Broadway

LIETUVIŠKA AKUŠERKA

Marijona Tamkienė
prie palagų ant pareikalavimo dieną ar naktį, taipgi ir nedėldieniais. Darbą atlieka atsakančiai už prieinamą kainą
30 STAGG STREET
Brooklyn, N. Y.
Tel. Stagg 6731

Telephone 9759 Main
Fotografas
IR MALIORIUS

Nufotografuoja ir numalevoja visokius paveikslus įvairiausiomis spalvomis. Atnaujina senus ir krajavus ir sudaro su amerikonišais. Darbą atlieka gerai ir pigiai.
Kreipkitės šiuo adresu:
JONAS STOKES
173 Bridge Str., C. Brooklyn, N. Y.

A. Kandrotas — A. Mikalauskas — A. Vikrikas
UŽSISAKYKIT SKILANDŽIUS ĮVAIRIOMS PRAMOGOMS

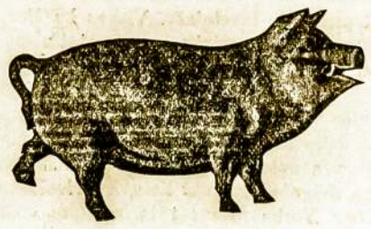

Didžiausia Lietuvių Mėsinyčia Visoje Amerikoje
Galima gauti tikro Lietuviško Skilandžio, paršiukų, Kumpių ir Visokios rūšies dešrų, pagal prieinaminusias kainas. Parduodame ogulnai ir paskirai ant vietos ir išsiuntinėjame ant pareikalavimo į visas kolonijas. Reikale kreipkitės ypatiškai ar per laiškus —
K. & M. CO.
123—125 GRAND STREET
Brooklyn, N. Y., Telefonas Greenpoint 3359

E. N. Y. REAL ESTATE
2535 PITKIN AVE., ARTI MONTAUK AVE
BROOKLYN, N. Y.
Parduoda Namus, Lotus Pigiai. 1, 2 ir 3 familijų ir didesnius namus. Bussiness property galima pirkti su mažai cash.
Duodam visokius patarimus. Susikalbam Lietuviškai
H. KUTZING ir J. GAGEL
Telephone Applegate 3512

BEDFORD STUDIO
Puikiausia Galerija Brooklyne
J. MASINAUSKAS
&
M. SABALIAUSKAS
visiems gerai žinoma vieta
328 BEDFORD AV., B'KLYN, N. Y.
tarpe So 2-ros ir 3-čios gatvių
Fotografuojame ir Malevojame visokioms spalvoms paveikslus, kaip tai: Vestuves, grupes, šeimynas, Chorus ir pavienius. Atnaujinam senus ir padarom didelius. Darbas atliekamas pagal augščiausią artistiką skonį. Fotografuojame dieną ir naktį — už numažintą kainą. Todėl jei mylite turėti aiškius, gražius savo paveikslus, visuomet kreipkitės šiuo adresu:
328 BEDFORD AVENUE, BROOKLYN, N. Y.

Lietuvio Aptieka
FRANK A. URBAN,
Visokios Gyduolės
Patyręs Aptiekorius
151 Metropolitan Ave.
Brooklyn, N. Y.

NAUJOS KNYGOS
Vienybės Knygyne Gaunamos
Naujos Laidos Knygos

LIETUVIŲ KALBOS GRAMATIKA — Rygiškių Jonas, Kaunas 1923 m. antras leidinys. Pusl. 280 — 75c.
PALYDOVAS — Arba kas reikia žinoti kiekvienam lietuviui grįžtančiam tėvynėn. — Gražinis drobės apdarais su planais ir daugybe statistikos bei antrašų lapeliais ir žemlapiais. Puslapių 112 — 75c.
KAUNO MIESTO ALBUMAS — Gražus rinkinys Kauno miesto vaizdų. Gražiai atspaustas — $1.00
GAMTOS PRADŽIAMOKSLIS — J. Baronas. Dalis 1, gyvoji gamta ir dalis 2, negyvoji gamta. Abi dalys po virš 10z puslapių — 70c.
RYTAI IR MITAI — K. Ivanovo veikalas. Yra tai rinkinys senovės mytologijos. Labai žingeidus veikalas mytologijos srityje — 40c.
V. KREVES RAŠTAI — du tomai. Virš 450 puslapių. Už abu tomu — $1.00
PUTINO RAŠTAI — du tomai. Virš 460 puslapių. Už abu tomu $1.00

— Dailės Paveikslai —

Vienybės Knygynas pasiūlo mūsų dailininko A. Zmuidzinavičiaus pieštus paveikslus tinkamus padailinimui namų, svetainių ir tt. Paveikslai yra gražiai nulitografuoti ir tinkamai pritaisyti prie kietos poperinės lentelės. Paveikslus turime keturių rūšių viso vienodo dydžio, būtent 11 per 13¼ colio

PAVEIKSLŲ UŽVARDINIMAI:

NERYS TIES VILNIUM — DZUKŲ BAJORŲ KAIMELIS
VASAROS NAKTIS ANT NEMUNO — REGĖJIMAS

Visi viršminėti paveikslai po 50c. — Visi paveikslai yra spalvuoti

Norinti užsisakyti knygas ar paveikslus nesivėlinkite su užsakymais, nes esame aplaikę tik apribotą skaičių. Adresuokite: —

VIENYBĖ
193 GRAND STREET BROOKLYN, N. Y.

Real Estate Pardavimui

Ridgewood Sekcijoj. Trijų augštų, murinis namas, 15 kambarių, 3 maudynės ir štoras, elektros šviesos, puikioj vietoj, netoli parko. Kaina $13,000. cash $5,000 ar daugiau.

Kampinis muro namas, 4 šeimynų, 6 štorai. Kaina $19,500. Renda $2,523 metams.

Aštuonių šeimynų, murinis namas, lotas 27x100, 6 kambariai ir maudynė su daining rumiu. Kaina $22,000. Cash nemažiau $6,000.

Parsiduoda namas su saliūnu. Geroj vietoj. Atsišaukit tuojaus pas:

"VIENYBĖ"
Real Estate and Insurance
W. Sabūnas, Vedėjas
193 Grand St., Brooklyn, N. Y.