39862 JUN19'23

„VIENYBĖ" TAMSUMĄ IŠBLAŠKO-IŠVAIKO; LIETUVIŲ TVIRTUMĄ AMERIKOJ PALAIKO.

VIENYBĖ

—: LITHUANIAN SEMI WEEKLY :—

TAD, MIELAS TAUTIETI, SKAITYKI „VIENYBĘ, — SUTEIKSI TĖVYNEI DIDŽIAUSIĄ GALYBĘ!

NO. 49. Kaina 5 centai. BROOKLYN, N. Y. BERŽELIO (JUNE) 19 D., 1923 Price 5 cents. METAI XXXVII.

(Telephone 2427 Greenpoint) Entered As Second Class Matter October 23, 1907, At The Post Office at Brooklyn, N. Y. Under the Act of March 3rd, 1879. (Telephone 2427 Greenpoint)

Komunistai Turi Skleisti Bedievybe

TAIP SAKO VADAS TREČIOJO INTERNACIONALO ZINOVJEVAS, NES KOMUNISTŲ PROGRAMA PAREMTA MOKSLIŠKU MATERIALIZMU.

Rusijos Komunistai Jau Nebenori Raginti Kitų Šalių Draugus Kelti Pasaulinę Revoliuciją.

NAUJU LIETUVOS UNIVERSITETO REKTORIUMI PASKIRTAS SOCIALDEMOKRATAS ČAPINSKIS.

Persijoj Žemės Drebėjimas Nuvertė 5 Kaimus ir Palaidojo Apie 4,000 Gyventojų.

MASKVA, Birž. 17. — Kuomet švedų ir anglų delegatai į Trečiojo Internacionalo konferenciją pasipriešino rusų komunistų vedamai agitacijai prieš religiją ir Dievą, tai pirmininkas Internacionalo, Zinovjevas, atsakė:

"Savo programoje mes neskelbiame karo prieš teisingus, nors ir tikinčius, darbininkus; bet mūsų programas paremtas mokslišku materializmu, kuris be jokio atsisakymo verčia mus skleisti bedievybę. Suprantama, propaganda prieš religiją turi būti išmintingai vedama".

Toliau kiti delegatai klausė, ką Internacionalas įsako daryti, idant kovoti prieš imperializmą ir kapitalizmą šalyse kaip Anglija ir Amerika. Nors formališkai dar nėra priimta tuo klausimu rezoliucijų, bet iš rusų kalbų matyti, kad jie šįmet nebespirs tiek domos į įvykdinimą pasaulinių revoliucijų. Ypatingai tuo nepatenkintas amerikonų delegatas, Trachtenbergeris.

KAUNAS. — Ateinantiems mokslo metams Universiteto rektoriumi išrinkta socialdemokratas Čapinskis, kuris dabar labiau palinkęs prie tautininkų. Vice-rektoriumi išrinkta "garsus" Bučys, o sekretoriumi yra valstietis Lašas. Visi yra vienok mokyti žmonės ir ypatingai rektorius geresnis už buvusįjį prof. Šimkų, kuris neturėjo užtektinai mokslo diplomų.

MASKVA, Birž. 16. — Persijos ambasadorius čionai paskelbė pasauliui keletą smulkmenų apie didelį žemės drebėjimą Torbato srity, kur pora kalnų užgriuvo ant penkių kaimų, užmušdami visus gyventojus, skaičiuje apie 4,000. Prie to keli tūkstančiai buvo sužeisti, ir daugelis liko be namų ir galvijų. Ambasadorius kreipėsi į Rusiją, kad ji gelbėtų likusius, kadangi rusams arčiausia į tą tolimą sritį, kuri yra tūkstančius mylių nuo sostinės Tegerano, prieiti.

MASKVA. — Laikraštis "Pravda" Trockis rašo straipsnį, kuriame nurodo, kad keikimas ir koliojimas per spaudą nuėjo tiek toli pas komunistus, kad reikia pradėti žingsniai tą sustabdyti ir laikraščius vėl pastatyti prie "buržujinio" mandagumo.

LONDON, Birž. 16. — Rusija griežtai atsisakė dalyvauti svarstyme bylos apie Kareliją per Tarptautinį Teismą. Rusai pranešė, kad jie neskaito Teismo bešališku, o be to Karelijos klausimas yra vidujinis rusų reikalas.

VARŠAVA, Birž. 16. — Lenkija parsikvietė profesorių Povilą Monroe iš amerikonų Columbia Universiteto, kad tas apžiūrėtų lenkų mokyklas ir suteiktų rekomendacijų kaip jas pagerinti.

PARIS. — Francijos parliamentas 345 balsais prieš 161 išbalsavo pasitikėjimą premjeru Poincare ir jis, matyti, dabar bus valdžios galva iki rinkimų, kuris bus pavasary.

PIGUMAS VOKIŠKŲ GELŽKELIŲ

Berlin. Pagal naujas kainas, už kilometrą pirma klesa dabar imama 200 markių. Tas reiškia, kad 400 mylių galima važiuoti Pullman vagone už $2.10.

Naujas Būdas Kovoti Su Piktadėjais

New York. Tūlas Chicagos teisėjas, kalbėdamas čionai Eugenistų kongresui, pareiškė, kad vienatinis būdas nugalėti piktadėjybių platinimą yra eugenika. Tas reiškia, kad silpnapročiams ir netinkantiems asmenims būtų uždrausta gimdyti vaikus. Kuomet nebus silpnapročių, tada esą būsią ir mažiau pikatadėjų.

Plyšimas Aliejaus Kubilų

Pittsburgh, Pa. Ant Butler gatvės plyšo aliejaus kubilas, kuriame buvo apie 30,000 galionų petrolio. Gaisras, kuris iš to kilo, sudegino viską per du bloku ir padarė nuostolių apie 2 milionu dolarių. Į gaisrą buvo suvažiavę veik visi miesto ugniagesiai.

Byla Del Markių

New York. Teisėjas Callaghan priteisė Guaranty Trust kompaniją atmokėti tūlam Mannui $9,000, kuriuos tas 1917 metais įdavė, idant persiūstų į Vokietiją. Bet tuoj prasidėjo karas ir bankas negalėjo persiūsti pinigų. Tūlą laiką atgal Mann pareikalavo savo pinigų, bet bankas atsakė, kad už juos buvo nupirkta vokiškų markių, kurios buvo laikomos iki atsidarys keliai persiuntimui, ir kurių vertė dabar esanti apie $4. Mann nesutiko priimti tų keturių dolarių, bet ėjo į teismą. Bankas padavė apeliaciją.

Vrangelis Dar Veikia

Berlin. Rusų dienraštis "Rul" praneša, kad baronas Vrangelis aplankęs dalis savo kariuomenės Serbijoje ir radęs jas gerame stovy. Jis dabar važinėja po Europą bandydamas suvienyti išsiskirsčiusius rusus, kad sykiu jie bandytų atgauti savo žemes nuo bolševikų. Esą jis sutiktų eiti po vadovyste Nikalajo Nikolaevičo.

PROKURORO SUNUS PABĖGO

Stamford, Conn. Vyriausio Amerikos prokuroro sūnus majoras Drapey Daugherty, kuris delei amžino girtuokliavimo ir nusilpimo buvo patalpintas į vietos sanatorijumą, dabar pabėgo, išvežtas savo draugų. Kadangi jis turėjo išbūti tenai visą metą, nes taip teisėjas nusprendė, tai jį galima areštuoti. Majoras pagarsėjo byloje merginos Dot King, kuri buvo nesenai užmušta New Yorkę. Jis prisipažino, kad draugavęs su ja.

BIJOSI GUBERNATORIAUS SMITH'O

Lick Springs, Ind. New Yorko gubernatorius Smith, kuris čionai leidžia vakacijas, gavo žinoti iš patikimų šaltinių, kad ant jo kailio rengiasi Sąjunga Prieš Saliūnus, kuri pyksta, kad jis pasirašęs po biliumi atšaukiančiu valstijinę prohibiciją New Yorke. Mat. Sąjunga mano, kad Smith'as turi progos tapti demokratų kandidatu į prezidentus, todel renka savo spėkas kovoti prieš jį, kad tas vėl Amerikos nepaskandintų į rojiškų skystimėlių tvaną.

SUBANKRUTINO DIDELĖ FIRMA

New York. Knauth, Nachod ir Kuhne biržininkų firma, gyvavusi 70 metų, subankrūtino aną dieną, nes ji spekuliavo vokiškomis markėmis, kurios dabar nukrito žemiau kritikos. Beto ji negalėjo išparduoti žmonėms tūlų aliejaus kompanijų šėrų, dabar vertų apie $3, už kuriuos ji mokėjo apie $50. Sakoma, kad jos skolos siekia 12 milionų dolarių, o tur to nežinia kiek. Tai 17-ta didelė firma, kuri bankrūtija ant Wall stryto bėgy kelių savaičių.

NEPASITENKINA BEDIEVYBĖS PROPAGANDA

MASKVA. Komunistų vadai per savo spaudą ima raginti savo jaunesniuosius pasekėjus atsargiau vesti propagandą prieš tikėjimą. "Pravda", pavyzdžiui, rašo: "Kaimiečiuose tikėjimas giliau įsišaknijęs, negu carizmas. Jos išrokavimui reikia didelės atsargos ir išmintingumo. Negali imti jaučio už ragų. O mūsų jaunimas dažnai yra karštagalvis ir padaro nedovanotinų klaidų". Toliau raginama, kad rusų tarpe propagandą prieš tikėjimą vestų rusai, o pas žydus — žydai. Beto raginama netick sakyti, kad Dievo nėra, bet nurodinėti, kad popų ir bažnyčių užlaikymas bereikalingai daug pinigų suvalgo.

Iždžiūve Amerikonai Perka Deimantus

London. Čionai jaučiasi didelis reikalavimas deimantų ir kitų brangių akmenų del eksporto į Ameriką. Anglai spėja, kad dalį pinigų, kuriuos amerikonai leisdavo gėrimams, dabar jie leidžia deimantams.

"Vienbyės" ėšrai kįla, nes laikraštis tuojau eis tris kartus savaitėje. Nusipirk nors vieną šėrą.

Cibuliai Uždegė Krautuvę

Rockville Centre, L. I. Šitame netolimame nuo Jamaicos miestely, pas Mrs. Gelestinienę įvyko keistas dalykas. Apačioj kur ji gyvena yra sėklų ir hardware krautuvė. Lange buvo išstatyta cibulių sėklų ir laišku. Saulė juos taip įkaitino, kad jie sukepė ir įkaitę uždegė plonučius popierėlius, buvusius lange kaipo pagražinimui. Iš to ugnelė pasiekė malevas ir kitką. O pas Gelestinienę tuomet buvo vestuvės. Ji pati serga paralyžiumi. Ugnis vestuvninkus, suprantama, išvaikė, o ugniagesiai turėjo išnešti Gelestinienę. Sakoma, kad iš susijudinimo ji mirsianti.

ATVEŽĖ NAUJA KROVINĮ DEGTINĖS

Atlantic City, N. J. Žvejai grįžtanti iš jūrų raportuoja, kad septintoje mylioje nuo krasto stovi visas laivynas šmugelninkų laivų, atvežusių iš svetur rokštantiems amerikonams degtinės. Esą apie juos sukeliojasi mažesni laivai, kurie matyti vež tą degtinę ir šmugeliuos į Ameriką. Valdžia prisirengė juos gaudyti.

Traukė Dantis, Bet Nulaužė Koją

Pittstown, Pa. Kuomet Maurisui Bryan, 42 metų vyrukui, buvo traukiama šakninis dantis, tai iš skausmo jis susitraukė taip, kad muskulai sulaužė dešine koją, perlauždami kaulus. Tas įvykis labai stebetinas.

2 Didelės Dovanos 2

Laikraštis "VIENYBĖ" EIS TRIS SYKIUS SAVAITĖJ PRADEDANT SU 1 D. RUGSĖJO, 1923. Prenumerata nuo Naujų Metų bus 4 dolariai.

Visi, kurie naujai užsirašys laikraštį "VIENYBĘ" metams, gaus dvi dideles dovanas. Vajus prasideda su 1 d. Birželio ir baigiasi su 1 d. Sausio 1924. Tik tam laikotarpy bus duodamos dovanos.

DOVANOS

1. Pusantro dolario vertės naudingų ir gerų knygų pasirenkant iš 6 grupių.
2. Kas prieš naujus, 1924, metus užsirašys "VIENYBĘ" ant metų, tam metinė prenumerata bus *TIK pusketvirto dolario.*

Adresuokite:

VIENYBĖ
193 Grand St., Brooklyn, N. Y.

BULGARIJOS SUKILĖLIAI KAREIVIAI PAGAVO IR NUŽUDĖ BUVUSĮ PREMJERĄ STAMBULISKĮ.

Sukilėliai Kaltina Buvusią Valdžią, Kad Ji Išvogusi Iš Valstybės Iždo 40 Milionų pinigais.

AMERIKONAI, BAIGDAMI SAVO BADAUJANČIŲ ŠELPIMO DARBĄ RUSIJOJE, IŠKĖLĖ RUSŲ KOMUNISTAM PIETUS

Tie gi Visi Gyrė Amerikonus, Jų Sistemą ir Individualizmą, Ragindami Visus Rusus Pamėgdžioti Amerikonus.

BELGRAD, Birž. 16. — Sukilėlių kareiviai nužudė buvusį premjerą Stambuliskį ir be pasigailėjimo žudo kiekvieną jo pritarėją, pagautą su ginklu. Ypatingai žudoma nariai Stambuliskio taip vadinamos "Ružavos Gvardijos". Naujoji valdžia gavo iš Francijos valdžios pranešimą, kuriame Poincare sakosi remsiąs kiekvieną bulgarų valdžią, kuri pildys taikos sutartį. Naujas finansų ministeris paskelbė, kad senosios valdžios valdininkai yra pavogę iš valstybės iždo apie 40 milionų levų.

MASKVA. — Užbaigdami savo darbą, vad American Relief Administracijos, savo kaštais iškėlė pietus rusų komunistų vadams, idant atsidėkoti jiems už paramą darbe šelpimo rusų badaujančių. Dalyvavo Radekas, Džeržinskis, Kamenevas ir kiti, išskyrus Trocką ir Leniną. Visi rusai gyrė amerikonus, valgydami jų pietus, ir sakė, kad rusai turėtų pasekti amerikonus. Radekas net tiek toli nuėjo, kad išgyrė Hooverio knygą, kurioje tas ragina remti individualizmą, o ne komunistinį kolektyvizmą. Komunistai dabar ragina savo pasekėjus būti žmonėmis, individualistais. Laikraštis "Pravda" turėjo rungtynes tarpe darbininkų, kas būtų geriausias fabriko bosas. Laimėjo tūlas ukrainietis, elektrikierius. Tada komunistai jį išrinko nariu savo partijos centralio komiteto ir pastatė bosu ant dešimties elektros reikmenų dirbtuvių. Taip jie ieško gabių žmonių.

Iš Darbo Lauko

Altoona, Pa. Bitumino kasyklų savininkai įteikė valdžios anglies komisijai reikalavimus, kurie, anot jų, sutvarkytų darbo reikalus jų srity. Ta sritis apima apie 60,000 milionų tonų anglies. Savininkai reikalauja, kad ant unijos lokalų ir pavienių narių būtų uždėta legalė atsakomybė už pildymą padarytų darbo kontraktų. Paskui jie reikalauja panaikinti "čekof" sistemą ir pavelyti įsitaisyti bile kokias mašinas kasyklose, kurios sutaupo žmogaus darbą.

Essen. Įvairios darbininkų unijos čionai pradėjo laikyti konferencijas su tikslu aptarti maisto klausimą Ruhre. Mat, francūzai užėmė paskutines gelžkelio linijas, per kurias iš neokupuotos Vokietijos būdavo atvežama kasdien apie 600 vagonų maisto, daugiausia pieno ir daržovių. Bet kaip tik francūzai užėmė tuos gelžkelius, darbininkai metė darbą. Nors vokiečiai sako, kad jie buvo grįžę idant priimti pieno vagonus, bet francūzai sako, kad joki darbininkai negrįžo. Maisto gi kainos ėmė skristi į padanges.

Buenos Aires. Jūrininkas Temperley nušovė kalėjime gar sų vokietį anti-militaristą Wilckeną, kuomet tas miegojo. Mat Wilckenas pernai metė bombą į pulkininką Varelą kuomet tas ėjo iš namų ir net pats susižeidė. Matydamas, kad Varela dar gyvas, tai išsiėmė revolverį ir jį nušovė. Tai darė keršindamas Varelai už tai, kad Varela aną metą krauju nutildė Patagonijos darbininkų streiką. Buenos Aires darbininkai nužvelgia, kad valdžia prisidėjo prie nušovimo Wilckeno, ir todel dokininkai išėjo į streiką, sykiu su šoferiais. Didžiuma gatvekarininkų irgi streikuoja.

Washington. Yra laukiama, kad Prezidentas Hardingas parems Labor Boardą ir pripažins, kad jo padarytieji nutarimai linkui algų darbininkams, turi įstatymo galią. Hardingas išvažiuoja seredoj į Aliaską ir manoma, kad pirm išvažiavimo jis tokį pranešimą padarys.

Chicago. Labor Boardas čionai gerokai iškedeno garsiausį Amerikos gelžkelį, Pennsylvania, už jo pasielgimus su savo darbininkais. Tas gelžkelis atsisakė pildyti Boardo įsakymus ir neduoda saviems darbininkams tų teisių, kurias kongresas yra jiems užtikrinęs. Nurodoma, kaip gelžkelio valdyba niekina ir ardo darbininkų unijas ir kaip priešinasi valdiško Boardo įsakymams. Gelžkelis ne pripažįsta Boardo ir sako, kad tas neturi teisės į jo reikalus kištis, bet Augščiausias Teismas apeliacijų pripažino gelžkelį netiesoje.

Iš Amerikos Lietuvių Gyvenimo

ŠIA TALPINAMA ŽINIOS IŠ AMERIKOS LIETUVIŲ GYVENIMO IŠIM TINAI. RAŠOMA MUSŲ GABIŲ KORESPONDENTŲ APIE TEATRUS, BALIUS, PRAKALBAS IR ABELNĄ JUDĖJIMĄ.

NEWARK, N. J.

Dr. Kaškevičius nuteistas nuo 8 iki 21 metų kalėjiman

Birželio 11 d. vietos anglų dienraštis "Newark Evening News", paduoda sekančią žinią: Dr. John J. Kashkewich (Kaškevičius) 341 Walnut St. atrastas kaltu davime 3 nelegalių operacijų, likosi nugabentas į Trenton šiandien pradėti terminą kalėjime, kuris susideda nuo 8 iki 21 metu.

Gegužio 10 d. apeliacijų teismas patvirtino mažesnio teismo nuosprendį, kuri irgi patvirtino Augščiausis teismas (Supreme Court). Tik kelios dienos prieš šį nuosprendį, Dr. Kaškevičius likosi atrastas kaltu dviejais atvėjais daryme nelegalių operacijų ant Mary Szaran, 121 Albert St. liepos 27 d. 1922 ir Kathryn Dzierdziki nuo 61 Beacon Str., sausio 9 d. š. m. (a bidvi lenkės). Dziedzikienė ligi rė po operacijai. Dr. Kaškevičius yra plačiai žinomas vietos ir apylinkės lietuviams. Ypač pagarsėjo pastaraisiais laikais, aukaudamas tūkstantines Sovietų draugams; gausiai šelpė Brooklyno dienraštį "Laisvę".

Dr. Kaškevičius irgi gavo progą plačiai pasigarsinti kaipo SLA. Apšvietos Komisijos narys kritikuodamas "Tėvynės" redakcijos nusistatymą politikoje. Vietinis

UTICA, N. Y.

Šv. Jurgio mulkininkas, pamatęs, kad per mažai kolektoriai surenka pinigų, nors jis gana šaukia: duokite $25, ar $10, išmetė už pakarpos senuką rinkėją, kurio sūnus tarnauja laivyne, duktė vedus, o žmona mirus. Gaila senuko.

Gegužio 30 d. miesto valdžia davė $1,000 del papuošimo kapinių ir apvaikščiojimo vainikų dienos. Anksti rytą atsikėlę iš ėjau pasivaikščioti ir pasiteirauti: ar nematysiu kur ir lietuvių būrelio atjaučiant tautiškumo žiupsnelį. Ale kur tau: lyg kaip nebūtų lietuvių tautos. Taip beeidamas, žiūriu: stovi vienas pažįstamas lietuvis. Su malonumu greičiau pradėjau žengti ir pamačiau skersai gatvės plevėsuoja trispalvės dvi. Taip per mane nušvietė. Klausiu paskiaus savo draugo ar eis lietuviai į apvaikščiojimą. Jis man atkirto: negalima eiti, mūs klebonas nieko nesakė, o patys be klebono negalime eiti niekur.

Laike parodavimų ir iškilmių teko patėmyti vienas veteranas (eks-kareivis), kuris turėjo kišantį kampuką mažos lietuviškos vėliavos ant savęs. Aš jį visur sekiau, norėdamas pasikalbėti, ir mačiau kaip jis visur su garbe dalyvavo ir tvarkė ne kuriuos parodų dalykus. Paskui, po pabaigai, aš priėjęs ir paklausiau jo, ką reiškia tas kampukas. Jis man atsakė, kad tur Lūt nesuprasi, nes tai ženklas seniausios tautos pasauly, ženklas gintaro. Tai, sakau, turbūt ir tave neapkenčia Utikos lietuviai. Turbūt, atsakė. Paprašiau jo adreso ir jis man davė ir reikės jį atlankyti kada ners, nes tada du vyrai jį automobiliu nusivežė.

Žinučių Kinkėjas.

MIDDLEPORT, PA.

Renka Lietuvos pašto ženklelius

Tūlas Fred W. Gross, po No. 840 Water Str., Pottsville, Pa. elektros darbininkas, bile ką pasitikęs rimtai užklausia: ar gauni iš Lietuvos laišką? o jeigu gauni, tai maloneki man padovanoti tuos pašto ženklelius nuo kopertų.

F. W. Gross jau 26 metai kaip užvedęs senų paštos ženklelių rinkimą ir jau turi 18 tūkstančių surinkęs europėjiškų paštos ženklelių.

Atgal 12 metų S. Maraziūtė Sebelienė iš Minersville, Pa., ant parodos Pottsville, Pa. gavo pirmą prizą $46, kuri buvo pasidirbusi visą suknią tik iš vien centinių pašto ženklelių nuo atviručių. O apykaklė buvo apvesta dvicentiniais pašto ženkleliais. O p. Gross sako, "jeigu ne aš, tai mano sūnus kada ant žymios parodos iškels užsienių pašto ženklų vėliavą."

Ir tas patartina; jeigu kas paštos ženklelių netaupo, tai kad surinkęs pasiūstų augščiau pažymėtu antrašu. Tas būtų smagu ateityje matyti, kad ir Lietuvos jaunos Respublikos pašto ženkleliai užima žymią vietą ir tuomi parodys šalies lidesnę civilizaciją.

A. J. Banišauskas.
Central Hotel,
Middleport, Pa.

STRAIPSNIS XXV.

Ar savo kūdikį žindai

Kur kas didesnis skaičius moterų galėtų savo kūdikius žindyti negu paprastai yra manoma. Teisybę pasakius labai reta moteris visai negali žindyti. Taip vadinamas negalėjimas dažniausia yra nenoras, o ne tikras negalėjimas. Daugelis moterų mano, kad negali, kuomet gali. Žindymas dažnai pertraukiamas del to, kad pienas lėtai pasirodo. Pieno dažnai neužtenka dar motinai lovoje begulint, ir todel nuo žindymo atsisakoma. Bet nėra nepriprasta ir pienui padidėti ir būti jo užtenkamai motinai atsikėlus ir vėl pradėjus ruoštis.

Kitais atvėjais nebandomas žindyti todel, kad bijoma, būk tai pakenks motinai. Teisybė kitais atvėjais žindymas nesugadina motinos sveikatos. Reikia neužmiršti, kad žindymas yra normalė padėtis ir daugelis motinų jaučiasi geriau kada žindo. O jei ir motina kiek nukenčia, tai ji privalėtų pasišvęsti, idant kūdikį pastatytų ant gero kelio. Dažnai sakoma, kad motinos perdaug nervuotos žindyti, ir kad jų pienas delto būsiąs blogas, o kūdikis bus suerzintas ir neaugs. Tas teisybė keliuose atvėjuose. Bet kitos moterys, nežiūrint kaip jos išrodo netinkančios žindyti, o vienok pasirodo geriausiomis auklėtojoms. Taigi žindyti visados reikia bandyti ir nuo jo atsisakyti vėliau, jei pasirodys neatsakantis.

Kartais manoma, kad neapsimoka moterei žindyti kūdikio jei ji negalės ilgai to daryti. Bet šita nuomonė, suprantama, yra grynai klaidinga, delto, kad kūdikio gyvenime nėra kitos tokios valandos, kuomet motinos pienas taip svarbus ir reikalingas, kaip po gimimo. Jokiu kitu laiku taip kūdikio virškinimas greit nejra kaip tada, ir taip sunku jį yra pataisyti. Kiekviena diena ar valanda, kurioje kūdikis gauna motinos pieno, jį pastato ant geresnių kojų ir lengviau prirengia prie dirbtino maisto vėliau. Vėl manoma, kad neapsimoka kūdikio žindyti jei iš krūtų jis negauna užtektinai. Kiti vėl mano, kad yra pavojinga maišyti žmogaus pieną su karvių. Tie visi samprotavimai yra, suprantama, klaidingi. Dirbtinis maistas negali padaryti motinos pieno nesuvirškomesniu, atpenė, motinos pienas regis dar palengvina virškinimą dirbtino. Kiekvienas lašelis krūtų pieno pagelbsti kūdikiui ir prirengia jį prie dirbtinų valgių.

Jei po gero išbandymo motinos pieno neužtenka, tai pasaldintas kondensuotas pienas tapo rastas naudingu, kadangi jis iš visų preperatų lengviausia suvirškomas. Jei motinos pieno visai nebūtų, tai pasaldintas kondensuotas pienas yra geriausias duoti. Jei tinkamai duodamas tai teiks ganėtinai sotumo normaliam augimui.

Didžiausia kiekvienos motinos problema, jos pienui išsekus, yra kokį maistą duoti, kad jos kūdikis augtų kaip reikia, sveikas ir vikrus. Borden's Eagle Pienas tą problemą išrišo tūkstančiams ir tūkstančiams motinų laike paskutinių šešių metų. Daugiau kūdikių tapo išauklėta su Eagle Brand negu ant visų kitų preperatų krūvon sudėtų. Suprantama, jei gali, tai žindyk, bet nebandinėk visokių maistų apie kuriuos nieko nežinai. Eagle Pienas yra grynas ir sveikas ir lengvai suvirškomas.

Jei nori apsaugoti savo mergaitės periodą, tai dėk kasdien Eagle Pieną sveikatą per rimčiausį jos gyvenimo prie jos valgių. Imti reikia du šaukštu paryčiu ar po pietų. Atmiežk juos su trimis ketvirtadaliais šalto vandens. Eagle Pieną galima sukombinuoti su suplaktu kiaušiniu ir skąskoniu, su ginger ale, vynuogių ar kitų vaisių sunku, ir koko. Suprantama, kad šviežias oras, mankštymas, užtektinai miego ir sveiko pasilinksminimo, taip gi yra reikalinga šiuo laiku, bet tinkamas maistas ir pirmiausia neatbūtenybė.

Skaityk šitus straipsnius kas savaitė ir pasidėk ateičiai.

Lapelis Iš Lietuvos Bado Metų

Rašo Inis

Jau 57 metai suėjo kaip Lietuvoje siautė badai—sunkymečiai. Pradžią jų buvo 1866 m. Birželio 24 d. Tą dieną iš nakties pasirodė visi laukai tartum tvano pasemti, ir trankėsi toki lietaus patvanai iki rudeniui. Ant rytojaus po tos minėtinos nakties, namiškiai turėjo eiti į laukus ir taisyti lieptus, kad išėmus naktigonkas iš žemesnių vietų, kurios naktį ganė jaučius ir arklius. Javus nors nupjaudavo, bet nebuvo sauso įtarpio juos į kluoną suvežti. Gėrybės žaliuodavo ant laukų rikėse.

Nors kartais nusigiedrydavo, bet ir vėl su saulės kaitra imdavo lyti. Greitai pritvino vandens pilnos gatvės. Tą patį badą ir gyvuliai jautė; būdavo parėję namo iš laukų, su oda nušašusia nuo lietaus, lyg su ašarom rėkdavo žiūrėdami į šiaudinį stogą; bet ir tas jau buvo nuo pažemių nuėstas. Pievos nors nušienaudavo, bet vandens vilnys be pagailos pagriebdamos nunešdavo jūrių tarnam — upėm, ir padovanodavo, kurios jūrių gelmėse tą viską ir paskandindavo. Prisiėjus bulbekasiui žmonės klampojo, bulbes kasdami, iki kelių ir tarpešimto bulvių jie rasdavo vos vieną sveiką; bet ir supuvusias surinkę, pečiuje išdžiovindavo ir sumalę dadėdavo pelų ir iš to kepdavo duoną. Pasiturinti ūkininkai iš pirmiau, išdalindavo elgėtoms išmaldų per dieną po 8 gorčius miltų, tik duodami po mažą samtuką. Vieni iš jų elgetų ant vietos susipylę į burną suvalgydavo sausus miltus, o kiti, turėdami atjautimą del savo vaikelių, parnešę damaišydavo kokių lapų ar beržų žirgelių ir darydavo buzą.

Žiema buvo labai šalta; kaip žmonių taip ir daugelis gyvulių nesulaukė pavasario. Meldė žmonės Augščiausio, kad sekantis metas, 1867, jau būtų nors kiek giedresnis. Tas ir išsipildė, nes nuo atėjusio kito pavasario iki pat rudeniui visai nebuvo lietaus; žemė nuo sausumos taip sutrūko, kad viename plyšy mergina 17 metų amžiaus pasislėpė nuo savo užpuoliko. Javai tais metais neužaugo didesni per 16 colių; bet sako, buvo brandūs, tik jų mažai buvo.

Lapkričio 10 d. užsnigo ir laikėsi tas sniegas iki Kalėdų. Pirmą dieną Kalėdų kaip atšilo, tai ir buvo šilta ir gražu iki pavasario 1868 metų. Gyvuliai ganėsi per visą žiemą ir žolės buvo užtektinai.

1868 metas, nors buvo gražus ir derlingas, bet žmonės neturėjo kuom laukus įdirbti nei įsėti. Pabaigoje sunkymečių Rusijos valdžia prisiuntė geltonų sorų kruopų, nors jos buvo aitrios ir negardžios, bet vis gyvastį galėjo žmogus palaikyti. Tačiaus ir ant to atsirado šmugelninkų iš valdžios žmonių, kurie ir tas kruopas suvogė nuo baduolių lūpų. Rekordai parodo, kad daugelis šmugelninkų net gavo ir "vilko biiletus" už tai.

Kur Trumpa, Ten Ir Tūksta

Rašo K. Širvydienė

Taip aš mislijau nuėjus aplankyti pašarvuoto velionio Petro S. Vilmanto—Steponaičio. Toks griaudumas paėmė, kad mūsų Tauta vis netenka prakilnių vyrų, kurie yra pasišventę savo tėvynei. Tik praskambėjo žinia, kad mirtis nuskynė mūsų tautos rašytoją, Julę Žemaitę. Išgirdus tokią žinią nevienam lietuviui iškrito karšta ašara iš akių. Praėjus laikeliui, ir vėl skaudi žinia, — tai mirtis M. Martaus. Visi gailėjo jo, kaipo gero tėvynainio. Štai dabar ir vėl netekom mes, Amerikos lietuviai, savo tautos budintojo ir darbuotojo. Visi žino, kad aa. Vilmantas buvo geriausis veikėjas. Jis nesigailėjo nei darbo nei dolario, ir kartais net kelių; kur reikėjo pasiūsti kokis tautos reikalu telegramas, — kas pasiūs? taj p. Vilmantas. Reikėjo paimt vieta susirinkimams, ir čia Vilmantas, kur tik ko reikėjo, visados jis patarnavo. Visados buvo mandagus ir skaitėsi su visų mintimis; ar šioks žmogus, ar toks, vis jam geras. Taigi, kaip sakiau, labai liūdnos žinios prabėgo per kožno lietuvio širdį išgirdus apie jo mirtį.

Dar žodis ir apie privatinį gyvenimą. Kadangi a. a. Vilmantas buvo nevedęs, taigi niekas ir nebuvo prie jo grabo iš savų giminių, tik jo geri draugai. Reikia sakyti, kad apverktinas vieno gyvenimas; vienas ir vienas visą gyvenimą. Sveikas vienas, serga vienas, ir miršta irgi vienas. Niekas nepriėjo ir nenubraukė šalto prakaito nuo jo veido ir nepaspaudė jam išdžiūvusios rankos. Nes jis buvo vienas, nevedęs, taigi ir nebuvo kam jį priglaust ir jo prigyvento turto prižiūrėti. Taigi senbernių nelaimingas gyvenimas, nelaiminga ir mirtis; nes niekas nestovi prie grabo ir nekrinta karšta ašara išskyrus gerus draugus.

Patartina visiems tiems, kurie bijo vestis, kad tą baimę varytų šalin, o visi su laiku apsivestų ir turėtų vaikelių nors vieną ar du; tai būtų laimingi. Nes žmogaus turtas, tai šeimyna. Kas jos neturi, tas nieko neturi, ir yra lygus nevaisingam medžiui.

Taip ir a.a. Vilmantas, jei jis būtų turėjęs šeimyną, taj būtų palikęs savo vietoj veikėjus, savo vaikelius; o dabar jis mirė ir baigėsi viskas su juo; tik liko jo geri darbai ir jo vardas; bet jokių atžalų neliko.

Taigi lai būna, Tau geras tėvynaini, lengva šios šalies juoda žemelė! Ilsėkis amžinai! Lai Tavo mintys visados būna mūsų stiprybė.

NAUJI RAŠTAI

Tauta ir žodis. — Humanitarinių Mokslų Fakulteto leidinys. I knygos. Kaunas 1923. Pusl. 444. Po redakcija Prof. K. Būgos. (Prisiuntė prof. K. Būga).

Šis didelio formato žurnalas užims vietą sumanytosios leisti "Tautosakos" (folkloro) ir spausdins viską, kas liečia lietuvių tautos senovę. Leidžiama bus, rodos, kartą į metus.

Šiame numery telpa: "Upių vardų studijos ir aiščių bei slavėnų senovė" — K. Būgos, "Pirmykštė indo-europiečių gimtinė" — V. Krevės Mickevičiaus, "Iš praeities vaizdelių" — A. Janulaičio, "Lietuvių trobesių S. Daukanto aprašymu" — K. Būgos, "Keli tautotyros mažmožiai iš kun. Kosarzevskio rinkinio," "Padavimai apie Raigrodo miestą" — V. Krevės Mickevičiaus, "Dainos," "Raudos," "Sedos parapijos žemaičių patarlės," "Medžiaga lietuvių kalbos žodynui ir šnektoms tirti," "Kritika ir bibliografija," etc.

Lietuvos Ūkis. Nr. 9, 1923 m. Kovo-Balandžio mėn.

Didelis ir turiningas žurnalas Lietuvos ūkio reikalams. Telpa svarbi medžiaga Lietuvos gamtos ir visokios pramonės turtų peržvalgai. Svarbus straipsnis J. Gvildžio — "Lietuvos Didžiosios Kunigaikštijos bruožai nuo XII amž. ligi Vytauto laikų."

Iš plačios Lietuvos
Laukia gražios dovanos:
Broliai, gentys ir draugai —
Laukia "Vienybės" senai.
Užrašyk ant 1923 metų.

Tel. 4428 Greenpoint.
Dr. John Waluk
Valandos:
nuo 8 iki 10 ir ryto
nuo 1 iki 3 po pietų
nuo 6 iki 8 vakare
Nedėliomis pagal sutarimą
161 North 6th Street
Brooklyn, N. Y.

PIRMAS LIETUVYS
Chiropraktikas-Gydytojas
J. Vaitulionis, D.C.
331 Grand Street
Brooklyn, N. Y.
Valandos nuo 4 iki 8 val. vak.
Nedėliomis ir šventadieniais:
Nuo 10 v. ryto iki 1 v. po piet.

B. A. ZINIS
REALTY CO. and BUILDERS
Turiu 14 metų praktikos pardavime nuosavybių, nes esu pardavęs už kelis milionus vertės. Gabiausis lietuvis agentas Brooklyne, esu išlaikęs 3 egzamenus. Per mokslą, gabumą įgijau turtą.
Kas pas mus ateina, gauna tai, ko nori: pirkti, budavoti arba paskolą. Visus aprūpinam teisingai. Turim ant pardavimo keturiuose ofisuose apie 5 tūkstančius namų: Brooklyne, Bushwick Section, Greenpoint, Maspeth, Flatbush, Canarsie, Arlington Section, Cypress Hills, East New Yorke, Woodhaven, Richmond Hill, Ozone Park, Jamaica, Hollis Queens ir Floral Park.
Taipgi turime ant pardavimo visokių farmų, Parduodame namus su mažu įnešimu, įmokant $200.00.
Randavojame namus, krautuves, dirbtuves, kambarius ir tt.
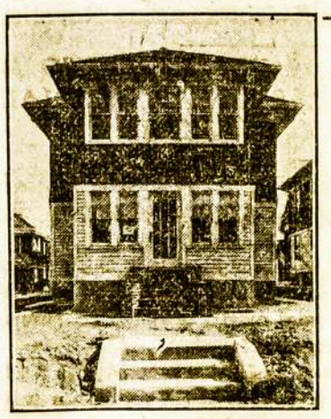
B. A. ZINIS REALTY CO. & BUILDERS
— Ofisai —
420 Lorimer Street, Brooklyn, N. Y. Telephone Stagg 3929
20 Oceanview Ave., Jamaica, L. I., Telephone Jamaica 3137-W
486 Fulton Street, Cor. 168 St., Jamaica, L. I. Tel. Jamaica 7394
120—05 Liberty Ave. (120th Str.) Richmond Hill, L. I

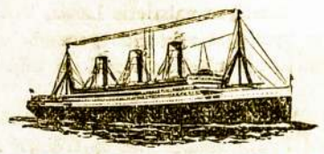
VIENYBĖS AGENTURA
Keliauk Lietuvon ir iš Lietuvos per Vienybės Agentūrą
VIENYBĖ parduoda laivakortes ant visų greitų laivų ir parūpina keleiviams reikalingus poperus sugrįžimui Amerikon.
VIENYBĖ prigelbės jums atsiimti savo gimines iš tėvynės ir suteiks reikalingą patarnavimą kelionės reikaluose.
VIENYBĖS Agentūra siunčia pinigus į visas svieto dalis; parduoda čekius, draftus ir išmoka pinigus kablegramomis Lietuvoje.
Reikalauk Vienybės Kelionės Knygelės
kurioje rasite aprašyta kelionės reikalus ir smulkiai nurodyta kaip galima atsiimti gimines iš Lietuvos.
KELIONĖS KNYGELĖ VISIEM DOVANAI
— Adresuokite —
VIENYBĖ
193 Grand Street
Brooklyn, N. Y.

VINCAS J. DAUNORA
APTIEKORIUS
TIKRA LIETUVIŠKA APTIEKA
LIETUVIS PAS LIETUVĮ
229 BEDFORD AVE.
KAMPAS NORTH 4TOS GATVĖS
BROOKLYN, NEW YORK
SVEIKATA LAIMĖ

FELIKSAS KARPAITIS
Naminių Reikmenų Krautuve
Pranešu visiems Amsterdamo Lietuviams, jogei užlaikau geriausias prekes ir suteikiu mandagų patarnavimą visiems atsilankantiems pas mane su reikalais
— SĄVIEJI PAS SAVUJŲ!! —
FELIKSAS KARPAITIS
127 E. Main Str., Amsterdam, N. Y.

Įsteigta 1877 m.
F. R. ALLMANN WOOLEN CO.
321 BROADWAY
netoli
Williamsburgo Tiltinio Pleciaus
Marcy Ave. Stoties kampas Rodney Street
Brooklyn, N. Y.
Didelis Pasirinkimas
Puikiausių Vilnonių ir Veltų Audeklų
AUDEKLAI BILIARDAMS
Per 40 metų gyvenome ant 71 Leonard Street

ALEX SHRUPSKI
Pranešu
Visiems pažįstamiems, draugams ir geros valios lietuviams atsilankyti pas mane pasikalbėti ir susipažinti vieni su kitais. Taippat patarnauju su AUTOMOBILIU veselijoms, krikštynoms, šermenims ir šiaip linksmiems pasivažinėjimams ir pokiliams. Nepamirškite reikale
ALEX SHRUPSKI
61 So. 2nd Str., Brooklyn, N. Y.
Telephone 885 Greenpoint

Žinios Iš Lietuvos

IŠ VILNIAUS

Išėjo naujo lietuvių laikraščio "Lietuvos Rytai" 1 Nr. Laikraštis tuo tarpu eis antradieniais, ketvirtadieniais ir šeštadieniais. Redaktore leidėja pasirašiusi Jadviga Šoblinskaitė.

Į Vilnių per Rygą atvažiavo švedų inžinierius Jorne. Jo tikslas — užmegsti prekybos ryšius su vietinėmis firmomis.

Vyriausybės delegato įsakymu, Ašmenos apskrity praminti lenkiškai 13 vietų pavadinimai.

Gaisrininkų komandą okupuotame lenkų Vilniaus krašte Vilniaus Trakų apskrity yra viso 8 ir 4 organizuojasi, Švenčionių apskr. 8 ir 6 organizuojasi, Ašmenos apskrity 4 ir 1 organizuojasi, Brėslavos apskr. 2, Dunilovičių apskr. 1 Disnos apskr. 7 ir Vileikos apskr. 5.

RIETAVA

Tur būt, niekur taip nėra su paštu kaip Rietave; ką pašto įgaliotinis nori, tą ir daro su taja įstaiga; nežinia, ar jam tokia galia duodama iš Centro ar pats sau daro. Jei reikia apdraustą laišką pasiųsti, reikia 3—4 ir 5 kis kartus eiti prašyti, bet vis atsako: tai pervėlai, tai laiko nėra, tai viršininko nėra ir tt. Man pačiam tas teko patirti. Prieš Velykas ketvirtadieny ir penktadieny ir rodos kitose dienose atėjo iš kaimų žmonės, nes negalėjo gauti laiškams ženklų: pasakę, kad esą šventa.

Jei žydas įeina, tai jie pilnai patys viską gali pasiimti kada nori ir kiek ko reikia. Pašto ir Telegrafo įstaigos centras tu rėtų kreipti domės bent kiek į tokius darbus. **Žemaičių Jonas**

Pastaromis dienomis prie Amer. J. Valstybių Konsulato matosi gausios eilės žmonių del vizų. Daugiausia yra moteriškių; iš vyrų gan žymus nuošimtis žydų.

SUSIMUŠĖ REDAKTORIAI

Rygos teisme buvo sprendžiama byla Latvių humoristinio žurnalo "Svari" redaktoriaus Tilbergo ir "Latvijos Kareivis" redaktoriaus Plensnerio. Tilbergas įdėjęs savo žurnale karikatūrą, kuria pašiepia Plensnerį. Pastarasis, susitikęs Tilbergą gatvėje, rėžęs jam lazdele, o Tilbergas išsiėmęs revolverį šovė į Plensnerį.

Tilbergui priteista kalėti 1 mėnesį.

Sekminių pirmą dieną, pavakare, labai nepaprastai važinėjo automobilium 6 žmonės (girti? R.) Išrodė, kad galo ieško, ar nor viso miesto domę atkreipti. Tokių važinėtojų "unarą" policija turėtų sumažinti šaltojoj ir uždėti atatinkamą pabaudą.

Svetimtaučiai, kurie mano, kad Lietuvoj visi rusiškai moka ir kalba, kartais labai skaudžiai užsivilia.

Viešbuty "Rūta" atsitiko taip: trys rusės artistės pusryčiaudamas, paklausė tarnaitės Marytės (grįžusios iš Amerikos, nemokančios slaviškai), ar gali gaut "komnatą". "Gerai, gerai, bus" — atsakė Marytė ir atnešė joms kompato.

Dar aršiau atsitiko su vienu ponu, kuriam paprašius "ūžin," Marytė per virtuvę išvedus į kiemą, ir parodžius "ponui" kitą daiktą, beveik panašiai skambantį.

Netoli tas laikas, kuomet visi svetimtaučiai su lietuvių kalba turės rimtai skaitytis, kad išvengti nesusipratimų ir sarmatos. **Liūdininkas.**

Iš Amerikos lietuvių laikraščių matyt, kad ten rinkimų kampanija ėjus nė kiek nepraščiau, kaip Lietuvoj.

KRAUJAGERIŲ ŠVENTĖ

Upyna, Telšių apskr. — Pas mus gegužės 1 d. p. Gužauskienės Upynos ir Žainurvėnų dvaruose darbininkai nebuvo atleisti nuo darbo ir dirbo, kaip paprastai nuo 6 v. ryto iki 6 val. vakaro. Viena žmonelė iš N. sodžiaus paklausė kunigėlį, kodel dvaro ir klebono darbininkai dirba, nes šiandien esanti šventė. Kunigas baisiai perpyko, iškeikė tą šventę, vadindamas ją kraujagerių švente, o tuos, kurie ją švenčia, kraujageriais ir bolševikais. Darbininkai tai išgirdę labai pasipiktino. **Svajutis.**

GRIAUSTINIO AUKOS

Načiūnai, Biržų-Pasvalio ap. — Pas mus šio pavasario pirmas griaustinis gegužės 6 d. įtrenkė į pil. Užvilos grįčią. Patį Užvilą mirtinai užmušė, o jo žmoną apdegino. Nors grįčios neuždegė, bet visa, kas liko grįčioj liko sudaužyta. Kadangi tokių atsitikimų būna gana tankiai, tai ar ne laikas sodiečiams rimtai pagalvoti apie perkūnsargių įsitaisymą. **Parkuckas.**

MIRUSIEJI KR. DEM. BALSUOJA

Viduklė, Raseinių ap. — Viduklės apylinkės Seimo Rinkimų Komisijon gegužio 14 d. 11 val. 35 min. įėjo rinkimų būtan Apolionija Živatkauskienė iš Alavaniškių kaimo, kuri, raštininkui atžymėjus, gavo iš Komisijos nario voką ir įdėjusi ji Krikščionių Demokratų sąrašo kortelę Nr. 2 priėjo prie urnos. Sėdėjęs tuo laiku prie urnos Komisijos pirmininko pavaduotojas Matas Jankauskas, pastebėjo šią moteriškę ir gerai pažindamas mirusią pirm dviejų savaičių Apolioniją Žyvatkauskienę, užklausė pastarosios, kuomet ji grįžo iš pomirtino gyvenimo ir uždengė urnos plyšį, kad negalėtų įleisti voko urnon, matomai, norėdamas pasiteirauti, kaip gyvuoja pomirtiname gyvenime krikščionių organizacijos. Moteriškė nenorėdama nieko pasakoti, atsakė: "neleidžiate balsuoti tai ir nereikia," ir metusi voką su įdėta kortele spruko pro duris. Tuo laiku įėjęs Komisijos narys į rinkimų būtą, reikalaujant pirmininko pavaduotojui, užlaikė bėgančią moteriškę ir atvedė rinkimų būtan, kur pakvietus vietos miliciją, perdavė jai moteriškę atatinkamam ištardymui.

Tardant pasirodė, kad toji moteriškė tarnaitė Viduklės klebono nesenai atvykusi Viduklėn ir kaipo niekam nepažįstama buvo pasiųsta su liūdymu mirusios Apalionijos Žyvatkauskienės balsuoti už krikščionių demokratų sąrašą.

Kas ją siuntė, tuo tarpu tikrų žinių nėra. **Ne aš.**

LENKAI NUŽUDĖ

Gegužės m. 11 d. Alytuj Nemune ties 'lytlaužą rasta lavonas. Pasirodė, kad tai a. a. mokytojas Juozas Bloznelis, kurį vasario 8 d. lenkai išsivarė iš Uciekos dvaro (šioj pusėj demarkacinės linijos) o paskui nužūdė. Gegužės m. 13 d. lavonas iškilmingai palaidotas Alytaus antruose kapuose.

KODEL SEIME TIK 78 ATSTOVAI?

Centralinis Statistikos Biūras prie Finansų Ministerijos per "Elta" V 19 1923 m. (Nr. 1310) paduoda bendrą nepriklausomos Lietuvos gyventojų skaičių — 2,404,000. Sulyg rinkimų įstatymais vienas atstovas renkamas nuo 25,000 gyventojų. Padalinę 2,404 į 25 gausime 96, o ne 78. Tad, katra pusė čionai netikromis žiniomis naudojasi? Valdžios įstaigoms vertėtų čionai tikriau nustatyti. Juo labiau, kad 78 atstovams turint apie 15 komisijų nelengva dirbti.

KIEK TURIME NEVEDUSIŲ VYRŲ?

Centr. Statist. Biūro apskaityta, kad dabar Lietuvoje turima nevedusių vyrų 138,806, be to našlių 28,275, išsiskyrusių 2,570, arba neturinčių legalių porų 169,651 arba 33 nuoš. Tokiu būdu trečdalis vyrų galėtų turėti žmonas, bet tų pareigų nepildo. Tad gal ir teisinga būtų aprokavus specialiu mokesniu tokius "celibatorius." Vedusių gi yra 344,444.

KETUR. BANDYMAI NUSIŽUDYTI.

Pereitą savaitę Kaune 4 moterys bandė nusižūdyti, 2 pasimirė.

AR VERTA KELIAUTI Į ARGENTINĄ

Kai kurie bulgarai, pakurstyti Argentinos konsulo, buvo nusikraustę į tą šalį ir dabar labai skundžiasi, kad negali tenai gyventi. Ateivį Argentinos valdžia užlaiko tik penkias dienas, toliau gi dėkis kur nusimanai; darbo valdžia neduoda: jei randi darbą tai tik raumeninį ir labai pigų; daktarai, advokatai, inžinieriai, agronomai nemokėdami vietos kalbos vargsta ir badauja. Žemės galima pirkti; iš valdžios gi gauti pasiseka tik tiems, kurie turi kuom įsigyvendinti ūkyje. Būtai gauti sunku, nes reik už kelius mėnesius iš anksto užsimokėti. Vidutinis pragyvenimas atsieina vienam žmogui apie 100 pezų (500 litų) mėnesiui. Kadangi atsiranda ir Lietuvoj norinčių, ieškoti laimės pietų Amerikoj, tai gal pravartu bus kaikam tokios žinios.

KAUNO APYGARDOJ IŠRINKTI

1) Šilingas St., 2) kan. Staugaitis Just., 3) Oleka Kazys, 4) kun. Steponavičius Jon., 5) Radzevičius Petras, 6) Ambrozaitis K., 7) Kairys Step., 8) Plečkaitis Jer., 9) dras Staugaitis Jon., 10) Skipitis Rap., 11) Budzynskis Vikt., 12) Rozenbaumas Sim., 13) Kinderis Rudolf., 14) Timinskis Aleks., 15) Volkovickis Kaz.

Iš jų tik Skipitis, Budzynskis ir Timinskis nebuvo nei St. Seime, nei I Seime.

LIETUVIS ADVOKATAS
Užsima Varumu bylų visose Teismuose
Skolina pinigus ant mortgečių ir priima pinigus del išskolinimo ant mortgečių pasekmingai bosų. Norinti pirkti namus, žemę ar parduoti ar investinti savo pinigus ant mortgečių nuosavybes (real estate) ir įvairius reikalus, tuom lai kreipias pas
JONAS S. LOPATTO
Attorney and Counsellor-at-Law
308-9-10 Coal Exchange Building
(Cor. River and W. Market St.)
Wilkes Barre, Pa.
Bel. Tel.: 1864. Res.: 3532-J

Bell Phone: Oregon 0863-J.
Dr. Ignotas Stankus
1210 So. Broad Street
Philadelphia, Pa.
LIETUVIS DAKTARAS (gydo visokes ligas) IR CHIRURGAS (daro visokes operacijas).
OFISA VALANDAS:
Nuo 9 iki 11 A. M.
Nuo 2 ki 4 P. M.
Nuo 7 iki 8 P. M.
Nedeliomis Nuo 10 iki 3 P. M.

AR ŽINAI KAD?

Naujojoj Zealandijoj daug žalos daro gražus gyvulėlis — stirna, nugraužinėdama vaisinius medelius ir išėdraudama javus? Tarpe 1861 ir 1909 metų buvo čia importuota stirnų 111, iš kurių dabar praviso apie 300,000.

Daugumas laukinių žmonių malevoja savo kūną apsiginti nuo šalčio?

Saulės paviršius yra 12,000 kartų didesnis už žemės paviršių?

Nuraškytos gėlelės ilgiausiai nevysta, jei jų stieblelius įkaišysi į žalią bulvę?

Devynių mėnesių kūdikis turi vidutiniškai sverti apie 18 svarų?

Kas tai yra metriška sistema?

Yra tai sistema svarų ir saikų paruoštų Francų Valdžios dar 1795 m. kaipo viena iš pasekmių Francų Revoliucijos. Pagrindinis vienetas sistemos yra **Metras,** kurio ilgis iš pradžių turėjo būti viena keturiosdešimta miliono dalis viso žemės kamuolio apskritumo. Bet paskui pasirodė, kad skaitlinė vartota žemės dydžiui buvo netikusi, todel dabar metro pagrindas yra patikrinamas ilgumu tam tikros metalinės lazdos, kuri randasi Francijoje. Vienas metras yra beveik lygus 3 pėdoms ir 3 coliams; arba teisingiau pasakius — 3.2808 pėdų.

— E. Rudnikas.

IŠ ANKSTO LEIDIMAI NEIŠDUODAMI

(Informacijos keleivybei)

Valdžia neišduoda jokio leidimo ateiviui prieš atvažiuojant. Kiekvienas ateivis, pirm įleidimo į Suv. Valstijas, kuomet atvažiuoja, esti kvočiamas imigracijos vyriausybės, kuri gali įleisti ar grąžinti ateivį atgal.

Giminės atvažiuojančių ateivių visuomet nori žinoti ką daryti kad gavus leidimą. Jie turi tik laukti pakol ateivis atvažiuoja. Gali pasiųsti imigracijos vyriausybei raštus, arba afidavitus, kurie parodys giminės atsakomumą ir norą prižiūrėti ateivį; tas palengvins imigracijos vyriausybės ištyrinėjimą, kuomet atvažiuoja.

Daugelis žmonių klausinėja Darbo Departamento arba imigracijos viršininko ar ateivis, kurio įleidimas sulyg įstatymų abejotinas — pavyzdin, jeigu ateivis aklas, kurčias ar bebalsis — bus įleistas ar ne. Atsakymas visuomet bus tas pats — leidimas iš anksto neišduotas. Darbo Sekretorius turi valią tokiame atsitikime įleisti ateivį po bonu; bet tą tik galima daryti kuomet ateivis atvažiuoja ir pereis kvotimus. Aišku, jog tokiuose atsitikimuose ateivis turi atvažiuoti į Suv. Valstijas.

Kiekvieną ateivį pirmiausia peržiūri Public Health Service gydytojai, ir po tam imigracijos peržiūrėtojai. Jeigu neįleidžiamas, del medikališkų ar kitų priežasčių, peržiūrėtojas palaikys del tolesnio ištyrinėjimo prieš Board of Special Iquiry. Bordas arba Taryba susideda iš trijų valdininkų. Jeigu bordas atsisako įleisti, giminės gali siūsti apeliaciją Darbo Sekretoriui, kuris gali prisilaikyti prie ar permainyti Bordo nutarimą, arba įleisti ateivį po bonu. Draugai ar giminės negali duoti boną ar kita užtikrinimą pakol ne pasiūs apeliaciją. **F.L.I.S.**

FELJETONAS

Kaip Dėdė Su Bambizu Susitaikė

(Iš mano senų užrašų)

Rašo Šienpjuvėjas

Traukinys bėgo visu greitumu, po 60 mylių į valandą. Keleiviai nuvarginti nuolatiniu bildėsiu ir į šonus supimu vieni snaudė, kiti tingiai šnekučiavosi bei skaitė laikraščius. Viename vagono gale, sėdi nedidelis su augštyn užriesta nosia žmogus, vardu Dėdė. Šalia jo, sėdėjo jaunas su stačiomis lūpomis Bambizas ir skaitė lietuvišką laikraštį.

Dėdė. — Toliaus taip būti negali! Mes turime prieiti prie susipratimo, tai yra susitaikinti. Juk pats matai, kokią skriaudą darai mums ir sykiu sau: suskaldei Aldai aldai draugiją, sudemoralizavai jos narius, kad įsisteigti savo laikraštį ir pasidaryti sau šiltą vietelę; bet aš manau kad skaudžiai apsirikai, tik dar to nepatėmijau, bet trumpam laike patėmysi. Laikraštis palaikyti reikia daug kapitalo ir skaitytojų. Bet dabar..

Bambizas: — O' jūs savo ar išlaikysite? jūs ir gi su savo popergaliu turėsite stipti!

Dėdė: — Tas ir yra tavo didžiausiu troškimu, kad mes stiptume; bet tu dar to nesulauksi, nežiūrint ir to, kad ir visas lietuvių kolionijas apvažinėtumei su prakalbomis, drabstydamas mus purvais ir griaudamas apšvietos organizaciją, savo ypatos naudai!

Bambizas: — Ar jūs ją suorganizavote ne savo ypatos naudai?

Dėdė: — Tad ir išnaudokime ją savo naudai, o ne skaldykime pusiau. Juk pats atmeni mano straipsnį po antgalviu: "Bedų bėdos," t. y. aiškiai buvo pasakyta, kaip mes sukandę dantis, turėjome atmokėti šėrininkams šėrus, tai yra tiems, kurie nuėjo pas tave. Vis tai ačiu tavo užsispyrimui.

Bambizas: — Negali kaltinti žmogų delei jo įsitikinimų; taip yra ir su mumim: aš priverstas esu ieškoti iš tarpo jūsų išeitės, kaipo nuo centristų.

Dėdė: — Šiandien įsitikinimais gali pasigirti tik mažam kūdikiui, o ne man, ar kitam suaugusiam žmogui. Šiandien idėja arba įsitikinimai, tai čia... sudavei ranką per kišenę — skamba, tai yra idėja; jai skambučiai iš kišenės dingo, — su jais ir idėja... vėl turi sukti galvą, kad tos idėjos prisižvejojus. Bet reikia tas daryt, supranti?... netaip žioplai, kaip kad tu darai!

Bambizas: — Aš kitaip suprantu Markso mokslą ir tą savo supratimą ir įsitikinimus, skelbiu dabartiniam savo prakalbų maršrute.

Dėdė: — Tik atsargiai su savo įsitikinimais, kad neatsitiktų taip kaip vieną syk man atsitiko; man laikant prakalbą temoje: "Idėja ir mūsų įsitikimai" ir ją užbaigus, atsistojo vienas iš publikos, apskuręs nemokša, ir klausia: "Kodelgi, skilus socialistų partijai, del savo įsitikinimų nepersiskiria nė vienas redaktorius su savo žmona, nei leidėjas, nei darbininkas su darbu, kuris dirbo redakcijoj už geresnį užmokesnį? Jie paliko tokių įsitikinimų iš kokių aplinkybių jo bosas-redaktorius, darė geresnį biznį!.." Ir kągi tu, Bambize, gali atsakyti į tokį klausimą? Bėgt nuo pagrindų — daugiau nelieka nieko! Juk tai tikra tiesa; tik pamąstyk: "Keleivio" štabas visas pasiliko ant vietos. "Naujienų" — ant vietos, "Laisvės" irgi ant vietos; nei vienas redaktorius, nei darbininkas, kuris turėjo šiltesnę vietelę, nepabėgo delei savo įsitikinimų. Tas parodo, kad šiandien įsitikinimai, supranti?

Bambizas: — Tai sakai, kad ir aš prie jūs palikau?

Dėdė: — Žinoma, kad palikai; ir šiandien tebebūtumei, jei būtūmei gavęs geresnį užmokesnį.

Bambizas: — Štai, pats dabar pripažįsti, kad man, už mano darbą mažai apmokėdavot. O kada aš gyvenimo verčiamas pabandžiau įkurti laikraštį, kad pasidarius geresnį gyvenimą, tai jūs per savo popergalį pradėjote ant manęs kalnus versti.

Dėdė: — Juk pirmiaus sakei, negalįs su mumis sugyventi, delei savo įsitikinimų, o ne del menko užmokesnio. Kurgi logika?

Bambizas: — Kas mėnesį pavardę mainyti irgi ne logika!...

Dėdė: — Mane gyvenimo aplinkybės verčia taip daryt.

Bambizas: — O mane aplinkybės neverčia taip daryt?

Dėdė: — Ar tave gyvenimo aplinkybės verčia skaldyti aldai aldai draugiją ir dabar važinėti su ja marinančiom prakalbom?

Bambizas: — O tu, kur dabar važinėji, ar ne su aldai aldai reikalais?

Dėdė: — Juk aš suorganizavau aldai, aldai.

Bambizas: — Ar tu vienas suorganizavai aldai, aldai?

Dėdė: — Bet ir ne tavo nuopelnas yra aldai, aldai!

Bambizas: — Irgi ne tavo vieno darbas yra aldai, aldai.

Dėdė: — Sakyk: A. L. D. L. D. ne aldai aldai.

Bambizas: — Klausyk, Dėde, perdaug del šito dalyko mums bartis neverta reikia pasikalbėti gražiai, gal susitaikysime.

Dėdė: — Aš senai mąstau apie tą.

Bambizas: — Dabar bus tinkamiausia proga.

Dėdė: — Jei šiandien mes nors dalinai savo ginčus užbaigtume, tai šis mūsų susitikimas tiesiog būtų istoriniu.

Bambizas: — Kokis jis nebūtu, bet pasikalbėti reikia, nes besiriejant tarpe savęs nė nepasijusime, kaip atsidursime cu kraunėj prie troko.

Dėdė: — Tas ir yra baisiausis dalykas. Tu, drauge, dar nežinai, nes ne esi dar ragavęs, aš jau esu matęs taip sakant, ir šilto ir šalto, man ir šiandien dar amerikoniškų kviečių akuotai sprandą tebegraužia.

Bambizas: — Kada tau vienam akuotai sprandą graužia, dar yra pusė bėdos; bet reikia gerai apsižiūrėti, kad mums visiems nepprieitų tos duonos paragauti.

Dėdė: — Nors aš del tūlų priežasčių negaliu viešai rodytis ir dalyvauti viešuose susirinkimuose, bet reikia pripažinti jums tiesa, kad mūsų papėdė visai baigia slysti. Ir kągi neslys! Riejomės tarp savęs del savo ypatos labo, o darbininkams užmiršome padeklemuoti tą seną nusidėvėjusią pasaką; apie saulutės užtekėjimą, apie brolybę, lygybę, būsintį ant žemės rojų ir tt. Tiesą sakant, turiu pasakyti, kad dabar jau maža yra tokių durnių, kurie nesuprastų mūsų veidmainystės; gera buvo tada dangstytis idėjomis, kada, kaip mes vadinome, "pilkosios masės" buvo tamsios, tikroje to žodžio prasmėje. Šiandien jau to nėra; šiandien ir su paprasčiausiu nemokša turi elgtis atsargiai, nes priešingai, jis tave permatys kiauriai!

Bambizas: — Mums einant prie susitarimo, turiu prisipažinti jums, kad tas, kaip tu sakai masės, mato ir mano paleistas koliones ant jūsų galvų ne kaipo idėjos tikslu, bet savo ypatos naudai.

Dėdė: — Žinoma, kad mato; aš pirmiaus sakiau, kad jau nebėra durnių...

Bambizas: — Priėjus tarpe mūsų galutinam susitarimui, tada turėčiau savo liedžiamą laikraštį likviduoti ir grįžti prie jūsų; bet čia pasirodytų perdaug viešas biznis, supranti? ne turi būt visiems įmatoma!

Dėdė: — Tuščia to. Tautininkai yra atviresni biznieriai, o vienok turi savo laikraščiams skaitytojų ir rėmėjų.

Bambizas: — Ką tu čia lygini prie tautininkų? Tautininkai — buožės; tautininkai — kapitalistai.

Dėdė: — Koki jie čia tau kapitalistai? ir kur tu čia, tarp lietuvių kapitalistus radai? visi beveik lygiai skurstam gyvenimo slėgiami, tai ir viskas. Tiesą, ant pagrindų pasilipęs, turi apšaukti juos kapitalistais, buožėmis ir kitokiais, nes jeigu taip nedarysi, tai mūsų gyvenimo dienelėms — kaput!

Bambizas: — Taip, šis momentas pergyventi yra sunkiausis del mūsų; viena, tai atgijimas Lietuvos daug susilpnino mūsų eiles, o priešingai, tautininkus sustiprino. Nes kaip tu žmogus čia nesakyk, visvien tave traukia į gimtinę šalį ir tiek. O tautininkai, nesvyruojamų linkui Lietuvos savo nusistatymų ir pataikė pagaut žmonių jausmus — iš ko ir stiprėja jų eilės. Antra, tai Rusijos įvykiai; jau šiandien visi pamatėme, kad tokiu keliu kokį Rusija kapitalizmo išnaikinimui pabandė, eiti — ne galima, reikia ieškoti kito kelio, reikia daryti permainos, kaip politiškame taip ir ekonomiškame gyvenime, o su tuo, nejučiamai ir vėl grįtame prie kapitalizmo. Ot, čia ir prilipame liepto galą!

Dėdė: — Tą liepto galą galima dar pailginti tik reikia, prie kiekvienos progos Rusiją girti, o kas lietuviška, kad ir būtų geriausia, peikti: ir kad mes savo ginčus užbaigę, bendrai laikysimės minėtame klausime, tai mūsų liepto galas gerai pailgės. Bėda tik kad mūsų draugai Lietuvoje ragina Klaipėdos darbininkus dėtis prie Vokietijos, o ne prie Lietuvos, kas davė didžiumai Lietuvos žmonių suprast, kad mes niekados nesitikime Lietuvą valdyt, nes Lietuvos žemes atiduodame svetimiems.

Bambizas: — Šitą pasikalbėsime kitą syk; dabar grįžkime prie dalyko; mat aš dar turėčiau pasikalbėti su Baltrum, ką mes turėsime daryti su tais skaitytojais, kurių prenumerata dar neužsibaigusi; juk laikraštį likviduojant, reikia kaip nors atlyginti.

Dėdė: — Toj vietoj išsiuntinėsime mes savųjų, tik jūs per paskutinį numerį praneškite apie tą skaitytojams.

Bambizas: — Taip ir aš buvau manęs; juk kitos išeities ir nėra, kaip tik jūsų laikraščiu atlygint mano likviduojamo laikraščio skaitytojams.

Dėdė: — Nes taip yra tinkamiausia; juk pinigų negrąžinsi.

Bambizas: — Reiškia, taika tarp mūsų įvyko tikroje to žodžio prasmėje; dabar lieka man tik atitaisyti prieš visuomenę tą ką aš sakiau, kad niekados prie jūsų negrįžšiu.

Dėdė: — Jeigu kas tau tą užmestų, atsakyk, kad padarei klaidą; juk kas veikia, tas ir klaidas daro.

Bambizas: — Tinkamiausias atsakymas.

——::——

Traukinys, spjaudydamas dideliais kamuolais dūmų sustojo stotyje. Dėdė ir Bambizas paspaudė viens antram ranką, pasiskyrė ir nuėjo savais keliais.

Įsteigtas 1886 m.
VIENYBĖ
DU-KART SAVAITINIS
Utarninkais ir Pėtnyčiomis
METINĖ PRENUMERATA:
Suvienytose Valstijose $3.50
Kanadoje 4.00
Lietuvoje ir kitur 4.50
Prenumerata reikia apmokėti iškalno.
Apie garsinimus klauskit laiškų.
Adresas:
Vienybė Publ. Co., Inc.
193-197 Grand Street,
Brooklyn, N. Y.

Established 1886.
VIENYBĖ
LITHUANIAN SEMI-WEEKLY
Published Tuesdays and Fridays
at Brooklyn, N. Y.
SUBSCRIPTION RATES:
In United States $3.50
Canada 4.00
Other Countries 4.50
Advertising rates on application.
Address:
Vienybė Publ. Co., Inc.
193-197 Grand Street
Brooklyn, N. Y.

REDAKCIJOS STRAIPSNIAI

Inteligentai Lietuvoje Sijojasi į Politiką

Nors ligšiolei dar neturime pilnų surašų visų atstovų patekusių į Lietuvos Seimą, bet kurios-ne-kurios atėję paskiros žinutės jau duoda suprasti, jogei šie rinkimai davė geresnius rezultatus, negu bent kuris pirmesnių seimų. Nestebėtina, kad Seiman sugryžo senieji veteranai, kaip Šleževičius, Staugaitis ir kiti iš valstiečių liaudininkų, nes jie Lietuvoje įeina vis į didesnį populiarumą ir pilną liaudies užsitikėjimą. Sugryžo taipgi ir socialdemokratų Kipras Bielinis, kuris Amerikoje apkeliavęs įneš naujų demokratinių idėjų. Įėjo, kaip rašoma ir iš kitos pusės politikos veteranai, kaip Smetona, Voldemaras ir Šilingis, kurie nors savos rūšies konservatai, bet prityrę gyvenimo žmonės ir seniai žinomi, kaipo gabūs publicistai, net ir kitose šalyse gerai pažįstami.

Reikia dabar tikėtis, kad ir būsiantis ministerių kabinetas bus koalicinis, kaipo vienas iš sveikiausių šalies politikai. Jeigu tokis bus pravestas Lietuvos politikos kelias, tai ir užsieniuose, be abejonės, Lietuvos politika bus permainyta. Vienas iš liūdniausių buvo pirmesnės politikos veiksnių, viską sudėti į vienų klerikalų rankas, kaip kad buvo Amerikoje. Čionai vienos partijos žmonės susodinti į atstovybę nuvedė Lietuvos politiką iki visiško bankrūto. Patys mažai išsigalėjo, o kitos partijos nerėmė, todel ir turime tą, ką jauna Lietuvos Respublika neturėjo turėti.

Pirmutiniu Lietuvos naujos vyriausybės žingsniu turėtų būti atsiuntimas Amerikon atstovo, kuris būtų remtinas visų partijų. Suprantama, kad nei p. Gabrys, — kuris, sakoma, turi aspiracijas užimti p. Čarneckio vietą, — nei kiti jo kalibro žmonės čionai pasisekimo neturės. Tą jau iš anksto galim drąsiai pasakyti. Taip jau tinkamų konsulų paskyrimas turės didelės svarbos.

Lietuvos gyvenimo arterijos turi pilnai sutikti su arterijomis gyvenime lietuvių amerikiečių.

Pasaka Apie Gulbę, Lydeką ir Vėžį

Pažangieji lietuviai yra visuomet nuolankūs, bet iki tūlam laipsniui. Jie buvo užtektinai nuolankūs tūkstantį ir vieną sykį, kad suderinus mūsų srioves bendram Lietuvos darbui. Vienu iš tų paskučiausių bandymų buvo ir Brooklyne sudarymas Lietuvos Kraštų Vaduotės Komiteto, prie kurio buvo pritraukta socialistai ir klerikalai. Taip sakant, tautininkai liberalai, pasiūlė klerikalų sukvieston draugijų konferencijon, prisidėti prie tautininkų jau sutverto Komiteto, kurią rezoliuciją konferencija ir užgyrė. Susidarė gražios išvaizdos bendras sriovių komitetas.

Tačiaus čionais išsipildė žinomoji pasakėčia, kaip susikinkė į vieną vežimą gulbė, lydeka ir vėžys, ir kur jie tą vežimą nuvežė. Socialistai patys pirmieji nuo bendro darbo atsitraukė delei menkos priežasties. Likus tautininkams su klerikalais, pastarieji pradėjo daryti visokias paines. Pastaruoju laiku pradėjo visai netikusiai elgtis, koliodami savo naujus bendrus draugus ir prigavingu būdu primesdami šitam komitetui savo padarytas skolas, kurios nieko bendro neturi su Lietuvos kraštų vadavimu.

Ribas vienok pasiekė tik patim vėliausiu laiku, kuomet "Vienybėje" tapo nurodoma klerikalų politikos nešvarumas ir neteisingumas. "Garsas" paleido visą eilę melagysčių, insinuacijų ir kolionių ant tautininkų sandariečių, kurių viena kaltybė yra tame, kad jie bandė klerikalus pritraukti į bendrą Lietuvai darbą ir pareikalavo, kad iš visų surenkamų "politikai" aukų Brooklyne, būtų pusė visuomet skiriama Lietuvai.

Suprantama, kad tautininkai sandariečiai negalės dirbti su tais žmonėmis, kurie spjaudosi ir visame kame nori pasinaudoti tik savo partijai, o ne dirbti visai Lietuvai. Ir tai gal jau bus paskutinį sykį iširęs tas gulbės, lydekos ir vėžio vežimas.

Nauja Klerikalų Agitacija Prieš Šaulius

Dar nepračjo pora metų, kaip Amerikos lietuviai klerikalai buvo pradėję vesti pragaištingą agitaciją prieš Lietuvos Šaulius. Jų laikraščiai net buvo išspausdinę tam tikras blankas, kad skaitytojai pasirašytų ir siuntinėtų Lietuvos valdžiai reikalaujant Šaulius į Lietuvos armiją įkorporuoti arba net visai juos panaikinti. Atvažiavęs Amerikon kun. Česaitis daug triūso padėjo, iki Šaulių atstovą p. Žmuidzinavičių "išspaviedojo" ir beveik saikinte prisaikino, kad Šauliai būsią "geri" klerikalų politikai. Potam viskas laikinai aprimo.

Štai ateina žinomas incidentas su išvaikymu Lietuvos Seimo, ir pasigirsta, kad klerikalų vadai panaudojo Šaulius atlikimui to nešvaraus darbo — išvaikymo Seimo. Šituo labai pasipiktino Amerikos pažangieji lietuviai, nors tikrai nebuvo įrodyta, ar Šauliai dalyvavo. Klerikalai labai gražiai nutylėjo, nes jiems tas ir smagu buvo, jeigu taip ir buvo.

Bet Šaulių kišimasi politikon buvo klerikalams geras tik patol, pakol jie gelbėjo klerikalų politikai. Dabar klerikalai labai garsiai suklego prieš Lietuvos Šaulius del vieno labai menko dalyko. Matai, rinkimų metu Dr. Grinius nuvyko į Veiverius laikyti prakalbos ir bijodamas klerikalų organizuotos destrukcijos ir akmenais mėtymo, pasiprašė Šaulius, kad tvarkos pridabotų. Kadangi Šauliai ir turi savo švenčiausiu tikslu pridaboti vidurinės tvarkos, todel nieko nuostabaus, kad jie tas prakalbas pridabojo ir Dr. Grinių nuo davatkų akmenų apsaugojo. Juk Lietuvoje kiekvienas pilietis moka taksas ir neša kitas valstybines pareigas, tai kodel jam nevalia būtų turėti laisvas žodis? Kodel šita laisvė būtų garantuota tik klerikalams?

Bet tas klerikalams labai nepatiko. Jų laikraščiai, kaip Kaune taip ir Amerikoje pakėlė del šito didelį ermyderį, tokį kaip buvo anais metais. Kun. Česaitis per savo "Draugą" vėl šaukia "išpažintin" p. Žmuidzinavičių.

Tokis klerikalų uršumas turės atidaryti Lietuvos Šauliams akis ir sykį ant visados juos privers palikti bepataikavus "Trimite" klerikalams.

PERŽVALGA

Atsilikęs redaktorius.

"Naujienos" rašo sekamai: Mums išrodo truputį keista, kad "Vienybė" gana aštriai kandžioja vieną stambiausiųjų savo partijos vadų, p. Račkauską."

Sandariečių referendumas parodė koks jis yra vadas tautininkų partijos, o TMD. prakalbos Baltimorėje, kur nors susirinko 20 asmenų, bet visi pylė kailį už Atst. B-vę Račkauskui, rodo kad ir nepartinė tautininkų visuomenė neskaito jo vadu. Kur atsilikai, ponas Grigaiti, besipešdamas su nevertaisiais komunistais?

—o—

Naujas laikraštis Vilniuje.

"Vienybės" Redakcija pradėjo periodiškai gauti naują lietuvių Vilniuje leidžiamą laikraštį "Lietuvos Rytai," kurios redaktoriumi (žinoma del akių) pasirašo p-lė Jadvyga Šoblinskaitė. Iš jo patyriame, kad nuskurę ir vargstanti Vilniečiai atjautė vertę Klaipėdos sukilimo ir suaukavo 17,500 lenkiškų markių (apie 34 centus) ir vieną dolarį amerikoniškais pinigais parėmimui sukilėlių. Laikraštis rimtos pakraipos, tik mažai rašo apie vietos Vilniečių gyvenimą.

—o—

Amerikietis atidarė fabriką Lietuvoje.

Lietuvos laikraščiuose garsinasi optikos daktaras A. M. Petronis, kuris regis pirmiaus gyveno Čikagoje, kad įsteigęs Panevėžy akinių ir optikos stiklų fabrikėlį. Jame bus dirbama įvairūs stiklai su pagalba geriausių mašinų, kurias Petronis atsivežė iš Amerikos.

—o—

Darbų skirtumas.

Klerikalai šmeiždami poną Šleževičienę ir jos prieglaudas, niekados nepasirūpino paskelbti saviesiems palyginamųjų skaitlinių apie stovį jų "Jezaus" prieglaudos ir Lietuvių Moterų Globos komiteto. Valdžios oficiozas "Lietuva" tą palyginimą paduoda, ir išeina, kad "bedievės" auklėja gerai ir dorai (kaip sako kan. Sabaliauskas) apie 150 vaikučių, o "katalikai" — tik 14, nors jiem kaipo išpažintojams Kristaus mokslo, privalėtų labiau našlaičiais rūpintis. Bet tada — iš kur imtų šimučiai, Krušinskai, Mastauskai savo pajamas?

Svetimtaučiai (lenkai, rusai, vokiečiai ir žydai) gi Kaune turi net 9 prieglaudas, kur randasi 660 vaikų.

—o—

Savuosius banditais jau vadina.

"Dzienik Wilenski" jau prade da išeiti prieš taip vadinamą Zebekovcų (Związek Bezpieczenstwa Kraju) organizaciją, prie kurios susispietė veik vieni banditai ir kiti tamsūs asmenys, terorizavę ir terorizuojanti Lietuvos pasienio gyventojus neitralėje zonoje. Ypatingame straipsny tas laikraštis išrodo vieno tos organizacijos nario, Terentijo Fedotovo (lenko?) praeitį ir darbuotę, ir klausia: "kam bereikia banditus organizuoti ir dar apginkluoti?"

Ikšiol gi lenkų spauda tylėjo apie tas karines organizacijas. Gal pramato sunkumų nutildyti iškeltą žvėrį? Želigovskis, kaip žinoma, jau virto pas lenkus iš bandito į karžygius ir net Fošas jį nubučiavo, kuomet buvo apsilankęs lenkų dvasią stiprinti ir jų kariumenę pasigrobti savo nagan. Kodel nepabučiuoti ir kitų? Juk jie visi vienodi.

—o—

Gabrys džentelmoniškai pasielgia su panele.

Mūsų garsusis Šerlok Holmes K. Pilėnas, štai ką rašo "Tėvynėje" apie p. Gabrį sąryšy su to pono atsakymu tilpusiu "Vienybėje" į žinią būk p-lė Pouvreau atvažiuojanti imti už pakarpos Garliavos markizą:

"Užklausta p-lė Pouvreau, kodel ji jiems (jai ir Gabriui) Lozanoj begyvenant, alijantų valdžioms įskundė p. Gabrį, atsakė šitaip:

"Kuomet Gabrys pradėjo su baronu von der Roppu bičiuliautis, ir aš įsitikinau, kad Gabrys pasidarė neištikimu, aš jį perspėjau. Rezultatas buvo toks Gabrys mane pasigavo ir pagriebęs už sprando įsivilko virtuvėn kur mane spardė ir mušė. Negana to, abiem rankom smaugdamas mane nusivilko po kranu ir pradėjo daužyti galvą: tai į kraną, tai į sieną. Kun. Bartuška išgirdęs riksmą, atbėgo ir išgelbėjo mane nuo Gabrio."

O, la, la, kokių dalykų iškįla iš mūsų "slaptosios diplomatijos!"

STREIKAS

Rašo Pauliukaičių Jonas

(Tąsa)

— Mister, ar nereikia darbininko? — užkalbinau anglų kalba.

Man nerūpėjo, kokį duos atsakymą, nes klausiau betiksliai, todel stovėjau, ir šaltai laukiau atsakymo.

— Nereikia, — atsakė jis. — O jeigu ir reikia, tai tugi neisi pas laisvamanį ir pas bedievį, kur dūšią pražūdysi, nes neturėsi progos gadzinkas giedoti. O antra tai mėsos gausi sykį kasdieną, ir pėtnyčioj ir subatoj.

— Aš nepaisysiu apie pėtnyčią nei gadzinkas, nes jau persitikrinau, kad Dievas ir Romos Papos mokslas tik del biznio yra reikalingas, o aš jau ką tik pasivelku.

— Ar važiuosite dabar? Mes dabar su daržo vėmis važiuojame pas visus laisvamanius, nes jie perka.

— Labai gerai! — tariau aš ir pradėjau maldauti, kad mane priimtų.

— Man nedaro skirtumo, nors man ir reikėtų garbinti kunigo Dembskio ir Dvro Jono Šliupo paveikslus, bile tik gausiu pavalgyti ir dirbsiu už pilvą.

— Na del tautos ir tėvynės labo — priimsime, — tarė ūkininkas. — Bet turi būti žmogum ir gerbti visus tuos, kurie nėra Romos Papo agentų sekėjais.

Ukininkui bekalbant į mane, aš sugriebęs batvinių pundelį pradėjau juos kimšti į savo išalkusį skramblį.

o——o——o

Antgalo po visų praeitės vargų, pas ūkininką buvo labai gerai. Bado nemačiau nuo to laiko kaipo suėdžiau pundelį žalių batvinių. Oras rudens buvo malonus ir tyras; ūkė buvo nedidelė ir darbo neturėjau daug.

Praėjo pora mėnesių pas ūkininką man būnant, aš pradėjau jaustis sunkumą ant krūtinės ir kosėti kasdien smarkyn.

Vieną gražią spalio mėnesio dieną ūkininkas mane užklausė, ar aš neturiu džiovos.

Sakau jam: — Nežinau, Tamstos, kas man yra?...

Žinau, kad buvo "Visų Šventų Diena," kuomet mane ūkininkas nuvežė pas apskrities gydytoją ištyrimui mano sveikatos.

Daktaras apžiūrėjęs visą mane per kokias dvi valandas, palingavęs galvą, tarė: — Tamsta turi vieną iš didžiausių, kokią esu savo praktikoje matęs, džiovą.

Aš nusiminiau, bet jau papratęs prie visko, vėl buvau užmirštin bestūmęs.

Ukininkas papasakojo apie mano gyvenimą ir turtą, ir kaip aš pakliuvau į ūkę ir kad neturiu čia giminių, o ūkininkas priėmė mane, kaipo našlaitį, pašalpos reikale. Po trumpos kalbos gavau iš daktaro poperius į Valstijos sanatoriją, kurion man liepė greitai ir neatidėliojant važiuoti.

Ukininkas nupirko man tikietą į sanatoriją ir dar davė penkinę ant kelio už gerą darbą prie ūkės.

Atsidūriau sanatorijoj, kur mane priėmė šaltai, kaip kad visur svetimšalį.

Kasdieną einu blogyn ir blogyn; žymiai jaučiu, kad mano dienos suskaitytos.

Prakeiktas angliakasių streikas ir turtuolių godumas štai prie ko mane pristūmė turint 28 m. amžiaus; esu jau niekam nevertas. Atsisveikinu paskutinį kartą — kosulis mane kankina akiu! akiu! akiu! Lik pasimatymo!...

o——o——o

Už keturių mėnesių po įstojimo į sanatoriją užgeso amžinai mūsų streikierys iš bado ir skurdo; bet jau buvo laisvamaniu ir nešaukė Romos Papos agento, kad jo padus ištepty aliejum.

Ilsis sanatorijos kapinyne tarpe amerikonų, ant amžių, gražiame pūšyne...

o——o——o

IŠ PIRTIES

Visur tyla paslaptinga,
Mano siela slepininga
Skrieja toli.
Ten už miško šunes loja,
Dangus žvaigždėmis liepsnoja,
Visur dainos.
Čia netoli, už kanalo,
Genys stuobry gūštą kala,
Skamba miškas.
Mano siela vis skrajoja,
Kažką ji mylėt galvoja,
Nenurimsta.
Tenai, Drulupy, jaunoji,
Mergužėlė mylimoji
Gal svajoja...
Gal svajonės ją kankina,
Niekas ten nesuramina,
Nes nežino...
Taip, krūtinę jai kilnoja,
Gal prie miško kur rymoja
Apie bernužėlį.
Graži, skaisti mergužėlė,
Kaip daržely lelijėlė,
Man vaidenas.
Vėl apleiski bakužėlę
Ir motutę sengalvėlę,
Kurią myliu aš labai.
Vėl tu skirkis nuo tėvelio,
Nuo gražiausiojo laukelio
Kaip trumpai čia tepabuvus.
Vėl prie knygos reiks dejuoti,
Mokslas tęsti, aimanuoti
Lig birželio pabaigos.

— A. Činikas.

o——o——o

GYVENIMAS APGAULINGAS

Gyvenimas mus apgaulingas:
Mes trokštam laimės, jos nėra.
Ir kas iš mūsų yr' laimingas?
Ar laimė būna kam tikra?
Pasauly viskas keičias, nyksta,
Gyvena vien tik laikinai.
Karšti troškimai neįvyksta,
Iš jų palieka tik sapnai...
Kieno garbė įsigalėjo?
Ar ilgai esti esti ji tvirta?
Žiūrėk iš mūsų kas išėjo
Ir jo garbė jau užmiršta.
Garbė ir turtai mus netvirti
Išnyks, kaip dūmai, pelenai,
Kuomet ateina laikas mirti.
Bejiegnais liekam suvisai.

— J. Naruševičius

o——o——o

MAŽYTIS UPELIS...

Mažytis upelis banguoja, čiurlena,
Tarp pievų vingiuodams nuo amžių gyvena.
Pamilo jis lankus su daugel žiedelių,
Vingiuoja klausydams čiulbėsio paukštelių,
O srovės jo tyros, kaip krištalas žvilga,
Sriuvenant, vingiuojant nuo saulutės mirga.
Upeli mažyti — tau myli mergelės,
Pakrantėje skamba jų jautrios dainelės.
O aidas dainelės plaukia per girelę,
Ir jo uzsimąsčius klausosi lankelė!...

— J. Gogelis

o——o——o

ANTROJO SEIMO SUDĖTIS

Vyriausioji Rinkimų Komisija jau galutinai išaiškino kiek kuri partija turės atstovų Seime.

Čia paduoda ši lentelė rodo, kiek kuri partija ar grupė turėjo atstovų pirmajam Seime ir kiek turės antrajam: —

Partijų pavadinimas	Atstovų Skaičius Pirmajam Seime	Atstovų Skaičius Antrajam Seime
1. Ukininkų sąjunga	12	14
2. Krikščionys demokratai	15	14
3. Darbo federacija	11	12
4. Valstiečiai liaudininkai	20	16
5. Socialdemokratai	10	5
6. Tautinių mažumų	5	11
7. Bolševikų	5	—
Viso	78	78

Tokiu būdu dešinysis sparnas (Ukininkų sąjunga, Krikščionys demokratai, Darbo federacija) antrajam Seime turės 40 atstovų, o kairysis sparnas drauge su mažumom — 38 atstovus.

Kaip matyt, iš Seimo perrinkimo labiausiai laimėjo tautinės mažumos, kurios rinkimuose dalyvavo bendrai susijungę; labiausiai pralaimėjo bolševikai, kurie į šį Seimą nepravedė nei vieno atstovo.

Iš tautinių mažumų seiman įeina 5 lenkai, 5 žydai, 2 vokiečiai ir 2 rusai. Iki šiol mūsų Seime nebuvo nei vieno ruso, nes jų pas mus labai mažai yra. Kad į šį Seimą pateko du rusai, tai tik dėka žydams, kurie su rusais buvo susiblokavę ir išanksto pažadėję duoti atatinkamą skaičių vietų Seime. Taigi rusai į Seimą yra pravesti daugumoj žydų balsais.

Taigi matome, kad ir antrasai Seimas savo sudėtimi bus gana margas.

o——o——o

Aplinkui tamsu,
Visur dar klaiku;
Žmonės įmigę labai,
Vargus pamiršę senai.
Gal sapnas gražus
Po tėvų laukus
Skraido vien laimės takais,
Skamba dainelė aidais.

Sušvilpė garsiai
Ir gražūs sapnai,
Vien pėdsakus palikę
Apleido vargšą mane.
Darbuotis daugiau;
Ir liko toliau
Paskui — į tėvų šalį,
Kur vargo būt negali.

— A. Činikas

Įvairūs Straipsniai

NAUJAS LIETUVOS KONSULARIS TARIFAS IR ŽYMINIS MOKESNIS

(Užbaiga iš Pereito "Vien." Num.)

g. Ištraukos, nuorašai, vertimai (tąsa)

		Litų — Dolarių Kartu su žyminiu mokesniu
2. Nuorašo prirengimas ir jo tikrumo paliūdymas:		
Pirmas puslapis arba jo dalis	5	$1.50
kiekvienas pradėtas sekantis	4	$1.40
3. Nuorašo tikrumo paliūdymas:		
pirmas puslapis arba jo dalis	3	$1.30
kiekvienas pradėtas sekantis	2	$1.20
4. Vertimas ir jo tikrumo paliūdymas:		
pirmas puslapis arba jo dalis	25	$3.50
kiekvienas pradėtas sekantis	20	$3.00
5. Vertimo tikrumo paliūdymas:		
Pirmas puslapis arba jo dalis	15	$2.50
kiekvienas pradėtas sekantis	12	$2.20

Pastaba: — Vertimai iš mažiau vartojamų kalbų gali būti apmokami susitariant su vertėjais.

h. Ekspertai

Ekspertų visokiems ištyrimams ir įkainavimui paskyriamas	10	$2.00

j. Laivininkavimas

1. Laikinas tautybės liūdymas laivui	50	$6.00
2. Laivo tarnautojų sąrašo, įvykus permainoms, prirengimas	20	$3.00
3. Leidimas vartoti naują jūros dienyną su senojo dienyno pristatymo ir išdavimo naujo patvirtinimu	10	$2.00
4. Jūros dienyno viza, arba pristatpmo patvirtinimas	5	$1.50
5. Kapitono pavadavimo į laivo dokumentus įtraukimas	20	$3.00
6. Laivo sveikumo liūdymas	25	$3.50
7. Reikalingumo parduoti laivą patvirtinimams	100	$11.00
8. Jureivių nusamdymas arba iš tarnybos atleidimas su įtraukimu arba pažymėjimu laivo tarnautojų sąraše, nuo asmens	6	$1.60

Pastaba: — Jureivių samdymo kontraktų ir jų nuorašų prirengimas nemokamai

9. Laivo ekspedicija:		
nuo kiekvieno 100 tonų, arba jo dalies, laivo tonažo	0.5	$1.05

k. Tarnybos Žygiai, Atliekami atsitraukiant iš raštinės

1. Rezidencijos vietoj:		
už pirmą valandą arba jos dalį	10	
kiekvieną prasidėjusią sekančią	8	
bet už visą dieną nedaugiaus	60	
2. Atsitraukiant iš rezidencijos vietos:		
virš kelionės išlaidų atlyginimo, už kiekvieną prasidėjusią dieną:		
Atstovui ir Generaliam Konsului	100	
Atstovybės Sekretoriui, Konsului ir Vice konsului	60	
Kitiems tarnautojams	40	

Nurodytus augščiaus mokesnius sumoka tas asmuo, kurio naudai Konsulariniai aktai buvo atlikti, einant jo pareiškimu arba veikiančiais įstatymais arba bent kuriais parėdymais, kad ir be formaliaj patiekto prašymo.

Tais atvėjais, kai konsularinis mokesnis paimamas nuo puslapio, puslapis privalo turėti nemažiaus 28 eilučių rašytų ranka, ir nemažiaus 20 eilučių spausdintų mašinėle; kiekviena gi eilutė turi turėti nemažiaus 36 raidžių, jeigu rašyta ranka, ir nemažiaus 50 raidžių, jeigu rašyta mašinėle.

Pastaba: — Antraščiuose gali būti ir mažesnis raidžių skaičius eilutėje.

Lietuvos Atstovybė Amerikoje.

Pastaba: — Visi dokumentai privalo būti siunčiami Atstovybei registruotuose laiškuose, Sugrąžinimui raštų registruotuose laiškuose reikia visuomet pridėti atatinkames vertės pašto ženklelių, kitaip raštai bus grąžinami paprastaiš laiškais siuntėjo atsakomybe.

1923 m. birželio 8 d. Washington, D. C.

SKAITYKIT

"Dirva"

JI DABAR YRA PIGIAUSIAS IŠ DIDŽIŲJŲ (8 PUSL.) LAIKRAŠČIŲ!

Suv. Valstijose metams $2.00
Kanadoje metams $2.50
Lietuvoje ir kitur metams $3.00
Pusei Metų ..... Pusė Kainos

Reikalaukit kopijos pažiūrėjimui -- siunčiama visiems dovanai. Reikalaukit "Dirvos" 1923 m. knygų katalogų

"DIRVA"

7907 SUPERIOR AVE., CLEVELAND, OHIO

KAIP NUO KOMUNIZMO IŠGIJO

(Rašo J. O. Širvydui žinomas Antanas Tokeris, kuris brooklyniečių komunistų suklaidintas buvo nuvykęs į Rusiją, ir kaip iš tenai sugrįžo visiškai išgijęs iš tos ligos, kurią čia likę komunistai dar tebeskiepija lengvatikiams. — Redakcija)

Lietuva,
Gegužio 19, 1923

Daug Gerbiamasai!

Aš, Antanukas, sumaniau parašyti Tamstoms nors kelius žodelius. Tikiuosi, kad visgi atkreipsite nors kiek domės ant mano minčių. Iš pat savo jaunystės dienų buvau ir esu linkęs prie teisybės. Bet kaip sunku jąją surasti! Plaukiau į tą šalį, kur girdėjosi, kad tenai bujoja teisybė, lygybė ir artimo meilė. Bet nuvykęs nieko panašaus neradau, apart žvėriškumo, saumylybės ir baisiausios neteisybės. Kada pasiryžau apleisti tą viršminėtąjį "rojų," ir kad legališku būdu nebuvo nei jokios galimybės, tad bandžiau sauvališkai bėgti per rubežių. Viso to mano bandymo pasekmės buvo gan liūdnos, kurių daugiau nei nebeatkartosiu. Tamsi "kamera" ir šaltas joje oras, naikino mano jaunas jėgas; o tasai badas — tiesiog iš proto varė. Du mėnesiu ir devynias dienas turėjau prabūti tokiose aplinkybėse.

Apie Rugsėjo vidurį (1923) pasiekiau savo gimtinį kraštą. Atradau visus namiškius sveikus ir gyvus. Jie visi manęs laukė kaip kažko. Išsyk jie manęs nepažino. Močiutė nenorėjo nei tikėti, kad tai aš esu josios tasai sūnelis, del kurio ji tiek daug ašarų išliejo. Ji puolė prie manęs, apkabino mane, bučiavo ir bučiavo, o ašaros per josios rauklėtąjį veidą bėgo upeliais. Aš pasijutau bejėgiu ir verkiau, it mažutis. Koks tai neišpasakytas džiaugsmas, sykiu su kažkokiu liūdnumu slėgė mano širdį. Atradau taipgi dar tą pačią samanomis apaugusią, sukrypusią bakužę, kurioje aš gimiau ir paaugau ir jokio vargelio nemačiau. O Dieve! Kaip man malonu buvo tas viskas; jaučiaus lyg antrą kartą būčiau ant svieto užgimęs.

Energijos pradėjo atsirasti devynios galybės; norisi veikti ir veikt; bet nežinojau už kurio galo griebtis. Galų gale nusistačiau, kad būdint ir šviest tą jaunimą, kuris dar tebemiega giliame prietarų miege. Tas darbas sekasi man ir turiu daug įtekmės tarpe tamsaus mūsų kaimo jaunimo ir senių. Suprasdamas jųjų psichologiją ir neužgaudamas jųjų dvasinio pobūdžio — sėju naujo gyvenimo sėklą, kuri prigijusi augs ir bujos. Tikiu, kad tik tokiu būdu tegalėsime padaryti savo gimtąjį kraštą — Lietuvą laisva ir laiminga del kiekvieno trokštančio jai labo.

Paskutiniejai rinkimai į seimą buvo pilni niekšumo. Partijos tarpe savęs vedė kuoatkakliausią kovą, mesdamos kuobjauriausius purvus ant viena kitos. Aš iš savo pusės irgi nepajėgiau užsilaikyti bepartyviu; stojau Valstiečių liaudininkų pusėn. Pavandenyje pasisekė sutverti Valstiečių Liaudininkų kuopą net iš 50 narių, kurie pasižadėjo uoliai darbuotis visą laiką, kad kuodaugiausiai pritraukti žmonių V. L. link.

Teko ir plačiaus pasukti su tais pačiais tikslais. Tas viskas biskutį užkenkė švietimosi darbe. Pirmiau į mane žiūrėjo, kai po į bepartyvį žmogų. Užtai ir prilįsdavau visur. Klebonijos durys buvo atdaros del manęs ir šiaip prie įvairių pongalių. Bet dabar jau kas kita. Jie ant manęs baisiai šnairuoja ir gatavi kažin ką padaryti. Pravardžiuoja mane įvairiausiai, ir kitaip manęs nevadina kaip "bolševikas." Prieš rinkimus, visi kunigų pamokslai buvo pavartoti vien Krikšč. Demokr. partijos reikalams. Gązdino žmones su viskuomi, su kuomi tik beišmanė, kad tik užkenkus Valst. L. reikalams. Sakė: "Jeigu jūs balsuosite už Valst. Liaud., tiesiog eisite prieš Kristų, prisidėsite prie išgriovimo bažnyčios!" Su panašiais gązdinimais jiems pasisekė daugelį žmonių pritraukti į krikšč. dem. partijos spąstus.

10 d. gegužės per šeštinių šventę teko man nuvykti į Vielšnelius, su tikslu, kad sutvėrus Valst. Liaud. kuopą ir šiaip persergėti žmones, kad nebalsuotų už kr. d. part. Bet teko susidurti su labai žiauriomis opozicijomis. Nes tenai kunigėlio ir jo sėbrų jau išanksto buvo viskas prirengta. Bet vistiek man pasisekė šis bei tas atsiekti, ir daugel žmonių pakreipt prie Valst. Liaud. Sunku tamstoms būtų įsivaizdinti, kokia kėbli yra mano role. Parapijos žmonės yra panašūs į tuos jaunus medelius: iš kurios pusės vėjas pučia smarkiau, ton pusėn ir nulenkia. O mūsų poneliai prie demokratijos jie dar visai nepripratę; jie nori, kad prieš juos nuolatos galvą lenktų tie vadinamieji "chamai;" o jei kuris išdrįsta pakelt balsą prieš jų netikusį elgimąsi, tai tuoj apskelbia jį bolševiku. Ir jeigu, sergėk Dieve, jie turėtų valią, kokios jie neturi — užtikrinu, kad inkvizicijos laužai negestų. Kiek aš permatau, tai jiems mažai rūpi Lietuvos labas, išskiriant jų privatinius reikalus ir abelnai viso jų štabo.

Tą pačią šeštinių dieną (10 geg.) teko labai sušalti ir biskuti supykti, kas ir pagulėjo mane. Dabar jaučiuos biskutį geresnis, bet laukan išeiti dar negaliu. Gaila, kad tokiame svarbiame momente, prieš pat rinkimus turėjau susirgti. Gydo mane kaimo bobutės, prinešdamos įvairiausių naminių gyduolių. Josios iš savo senų patyrimų, pripažįsta man, kad aš turiu didelį "išgastį" Kitos bobelės sako, kad tai "rožė."

Per kančias ir baisius vargus pasiekiau aiškesnį supratima. Dabar rodosi mokėčiau kaip ant svieto gyvent, dar kitiems pavyzdingu būti, o jeigu ir numirti reikėtų, vistiek bus man linksma, nes akys mano jau atsidarė ir mintys mano. Liko tyros, kaip šaltinio vanduo.

Atleiskite, kad aš tamstai atidengiau savo sielos jausmus. Vis tai del to, kad aš jumis visus myliu, nes buvote taip geri del manes. Troškote patarti, idant neženkčiau tą pražūtingiausį paskutini žingsnį, tai yra kad nevažiuočiau į tą velniškąjį sukurį. Tamsus buvau kaip juoda naktis, kurioje viskas žūsta; taip lygiaj ir jūsų darodymai ir pertikrinimai neprieinami buvo del manęs. Bet kada dabar mano gyvenimas prasiblaivė: viską, viską pamačiau ir supratau, bet jau buvo per vėlu. Šį kartą nebeturiu daugiau ką berašyti; kitą kartą gal turėsiu daugiau ką nors naujo parašyti.

Labai man būtų malonu, ką nors nuo Tamstų išgirsti. Išviso aš nuo Tamstų gavau tik vieną laišką. Ačiu Tamstoms už laikraščius, kuriuos prisiunčiate. Aš dalijuosi su visais. Bet per šį laikotarpį nebegaunu nei vieno laikraščio nuo Tamstų. Prieš rinkimus buvo neapsakomai reikalingi. Turėjome pasikakinti su senais numeriais. Iš Centralio Komiteto gavome 2 egz. "L. Ukininko" ir tiek pat "L. Žinių" ir keliolika plakatų. Vienas iš žymiausių plakatų, tai "Krivijos" atsišaukimas į Lietuvos visuomenę. Nežinau, kas man prisiuntė "Popular Mechanics" magazine, bet spėju, kad tai Mindaugas. Dėkoju jam labai.

A. Tekorius.

Idealė Kuno Kultura Lietuvių Tautai

Lietuvos Šaulių Fizinis Lavinimas

(Tąsa)

Taip karakterizavo Lesgaftas graikus. Stenkimės būti ir mes tokie. Mums reikėtų giliai įsidėmėti filosofo Šalkauskio tvirtinimas, kad "savo galybės vykdymas pasaulyje įeina į žmogaus pašaukimo planą, ir štai naujas fiziniam jo lavinimui uždavinys: jis privalo patiekti žmogui fizinės gaybės gamtos jėgas valdyti savyje ir aplinkiniam pasauly."

Sportas kaip tik pats per save augins šauliuose nuovoką apie atliekamo laiko sunaudojimą savo ir visuomenės gerovei ir tuo pačiu rengs vykdyti įgimtus jam pašaukimus. Ir teisingai yra šaulių manoma, kad duoti sportui tinkamą vietą, sužadinti norą, rasti, paruošti ir išplatinti tautinius žaidimus iki sporto laipsnio, vis tai dėkingas uždavinys.

Tinkamas fizinis lavinimas stiprins ir didins Valstybės gynimo jėgas. Šaulių Sąjunga, kaip visuomeninė piliečių organizacija, fizinio lavinimo tinkamu pastatymu stiprins ir visą tautą ne tik prieškarinio ruošimo atžvilgiu, bet ypač kūninio ištvermingumo ir tamprumo ribose. Kilnus uždavinys yra lavinti ir išvystyti piliečių fizines jėgas, veikiant ir dvasios ypatybių galingesnį pasireiškimą. Gimnastika, žaidimai ir sportas bei atletika yra stiprus akstinas šaulių draugijiniam ryšiam plėtoti drausmės pobūdžio pamatais. Tatai, iš tikrųjų, išvysto sutartinumą ir sveiką garbės pajautimą. Augant atsakomybės nujautimui, stiprėja ir draugijos branginimas, tai skatina sąžiningiau pareigas eiti ir vienas kitam pagalbą teikia neatsižiūrint į riziką ir pavojų. Bendrai imant sportininkas gauna darbų tvarkingumo pamėgimą, žvalumą ir sumanumą. Kadangi racionalė fizinė kultūra stiprina kūną, valią ir dvasią, tai visa tai krūvoje daro žmogų narsų, sugebantį atsispirti prieš aplinkybes, ir noromis kovoti del laimės ir teisybės. Svarbus yra daiktas pasikliovimas vien tik pačiais savimi. Sportsmenui, kaip jau matėme, ne svetimas i šitas gabumas.

Kadangi kultūrinis tautos auklėjimas tegali atnešti tikrai gerų vaisių tik tada, kai jis vienodai auklėja visas žmogaus galias, nestelbamas vienų ir neleisdamas kitoms perdaug įsigalėti (Prof. Šalkauskis), tai tenka džiaugtis ir karštai remti Šaulių Sąjungos principinį nusistatymą, kad ji esanti tautinės sąmonės židinys, kurs auklėja ir ūgdo tėvynės gynėjo fizinę ir dvasinę pusę. Šauliai turi statyti pirmon vieton kūno drąsą ir dvasios rangumą, sielos kilnumą, pilietinę sąmonę ir sąmoningą discipliną... Net mūsų spaudoje maždaug taip pat atsiliepia apie šaulių siekimus: 1921 m. "Laisvės" 20 Nr. rašoma: "Sąjungoje susipratę piliečiai turi mokytis kūno mankštymo ir rikiuotės, lavinti dvasios kilnumą ir pilietinių pareigų supratimą."

Prie viso to, bendrai imant, reikia išreikšti lyg ir savaime suprantamą dalyką, būtent tą, kad "reikia energingai veikti ta prasme, kad gimnastika ir sportas taptų visos tautos turtas... Reikia stengtis, kad valdžia ir augštesnieji sluoksniai, sako Mileris, susidomėtų (fizine kultūra) ir reikia įrodyti, kurią sportas turi reikšmę gyvenimui ir kiek laimės gali suteikti visam socialiam organizmui.

Mes šitą dalyką čia dalinai jau atlikome. tereikia; kad tie, nuo ki tai pareina, sudarytų materialius ir moralius galimumus tiems augštiems ir privalomiems siekiniams vykdyti.

Bet deja, jau yra Lietuvoje žmonių (A. Jakštas), kurie šaukte šaukia: "Ar Valstybė turi priedermės šelpti sportininkų draugijas? Paprastas protas negali į tai kitaip atsakyti, kaip vien neigiamai, tvirtinama jų. Nes sportas, sako, nėra joks darbas; sportas tėra toks pat privatus dalykas, kaip kūno higiena, valgymas, gėrimas, miegojimas. Bet kaip del prausimo, valgymo, miegojimo niekur neskiriama premijų, taip pat ne privalėtų niekas skirti premijų ir del sporto. Tuo tarpu Valstybės, tame skaičiuje ir mūsiškė, laiko savo priederme teikti mūsų sportininkams brangių taurių ir statulėlių del ti, kad vienas kuris iš jų rungtynėse vienu žingsniu yra nubėgęs pirmiau už kitą, ar viena pėda numetęs toliau ietį ar diską, negu kitas."

Tokiems žmonėms tektų priminti jiem žinomas obalsis: Salus populi suprema lex, (gyventojų sveikata — augščiausias įstatas), ir kad, kaip sako dr. Šifmanas, be fizinio mokymo pasmus nebus proti ir doros kultūros pakilimo, ir atvirkščiai, be proto ir doros kultūros įvedimo ir plėtojimo nebus ir fizinės kultūros. Prizai gi teikiami ne del tolesnio nubėgimi ar numetimo, bet del aktingo savęs tobulinimo, kuris pasireiškia tolimesniu nubėgimu bei numetimu. Prizai yra nupelnytos garbės dalykai ir remias visos tautos sveikinimo reikalo supratimu. Tai nėra vien rankų ar kojų stiprumo rodymas, bet kūno atatinkamumo ir sielos galių suderinto veikimo egzaminas.

Tai yra ir privatus ir Valstybinis reikalas. Privatus tiek, kiek tai liečia vien asmens gerovę, o valstybinis tiek, kiek tai atatinka visos visuomenės fizinio atnaujinimo reikalui. Galop sportas ir rungtynės yra privaloma kūno tobulinimo ir produktingo gyvenimo sąlyga. Sportas kad ir ne darbas, bet yra vienintėlis ir geriausias darbo talkininkas, nes suteikia sveiką poilsį ir paruošia darbui, stiprindamas pakrikusias išgales. Kaip, sakysim, pats kūnas nėra dar visas žmogus, bet ir be kūno mes negalim įsivaizduoti žemės sąlygose žmogų visašališkai galintį gyventi ir veikti, tolygiu būdu turi būti suprantami ir visi žmogaus organizmo fiziologiniai reiškiniai, ir tų reiškinių pagerinimo būdai (sportas, higiena ir p. d.). Bet neįsileidžiant į platesnius ginčius, jau kiekvienas, kurs bent kiek atidžiau perskaitė šį visą raštą, lengvai gali suprasti augščiau paduotos nuomonės klaidingumą. Tik mes iš savo pusės vėlgi būsim šiuo atžvilgiu tikri sportininkai, jei asmens fizinį lavinimą stengsimės pernešti ir sielai bei dvasiai, o iš viso imant sieksime per save paveikti ir visos tautos fizinį bei dvasinį atnaujinimą, aklai nevergaudami aiškiai smerktinai nesąmonei — sportas sportui.

II.

Pagrindan imtinos sistemos pritaikymas Lietuvos Šauliams.

Plačius ir visašališkus uždavinius statant Lietuvos šaulių fiziniam lavinimui yra jau ir gyvo bei privalomo reikalo pasirinkti ir tam tikros priemonės. Sąmoningai numatydami augščiau išdėtus dėsnius, sąmoningai ir atsargiai turime pasirinkti tinkamiausią fizinio lavinimo sistemą, tikra to žodžio prasmė. Toji sistema pirmiausia turi remtis anatomija, fiziologija ir dalinai psichologija. Iš šito išeinant, toji sistema turi būti derinama su individinėm ir mūsų tautos fizinėm ypatybėm. Būdama racionali ji turi būti vykdoma atsižiūrint į amžių ir lytį bei profesiją. Ji turi harmoningai lavintį ir vystyti kūną, suteikdama tuo pačiu ir poilsį, kurs gaivintų dvasios pajėgas, įvesdamas jas į pastovią pusiausvirą su žmogaus kūnu.

Šitoji sistema turi auklėti šaulių kūną, ir jai turi būti svetimi akrobatizmas bei profesinis ar siauras atletizmas. Sistema turi auklėti sveikus žmones, o ne "štukorius." Joje turi būti visos priemonės naudojamos nuosaikiai ir atsargiai, bet ji turi vengti tų kūno lavinimo pratimų, kurių naudingumas yra abejotinas, ir mokslo daviniais nepatikrintas.

Kadangi tariamoji kūno kultūros sistema turi būti taikoma mūsų tautai, tai aiškus daiktas, kad mes negalime imtis vienos kurios esamų sistemų, kaip tokios, be jokių keitimų ir taisymų bei pritaikymų. Todel tegalime rasti ir priimti pagrindan imtiną sistemą. Tokia sistema yra Lingo arba Švedų, nes ji tik viena iš visų esamų turi mokslingą pagrindą ir tobūlai išvystytą pedagoginę gimnastiką, kuri mūsų tautai yra privalomas ir nepakeičiamas dalykas.

Prie tų pačių išvadų tuo atžvilgiu yra loginga priėjęs ir prof. V. Biržiška. Jis rašo: "Ir dabar, kada teks iš tų visų sistemų rinktis tinkamiausia... tai teks atsakyti, kad nė viena jų negali mus pilnai patenkinti. Reikės būti eklektikais: pamatan dėti švedų gimnastiką, pritaikinus jai mūsų žaidimus, papildžius kai kuriais sakalų gimnastikos pratimais ir suvartojus ritminės gimnastikos principus ne kaipo sistemą, bet kaip darbų metodą. Greta to, duoti plačiausią kelią sportui."

Lingo sistema imtina pagrindan būsimai lietuvių tautos ir šaulių fizinio lavinimo ir auklėjimo sistemai dar todel, kad lietuvių antropologinis tipas yra artimesnis skandinavam negu slavam.

Iš tiesų, vokiečių Turneno, arba čekų "Sakalų" sistemos yra neracionalės. Tų sistemų mankštymai yra perdaug sudėtingi ir beveik akrobatiški.

Bet nuosavios sistemos sudarymas, kad ir imant pagrindan Lingo sistemą, yra tyrimo ir laiko reikalingas. Einant teisinga dro Baranovo nuomone, kad sudarytų, iš tikrųjų, geresnę sistemą ir kad patikrintų jos įtaką žmogaus organizmui, reikia vesti plačiame maste laboratoriniai tyrimai ir atsidėjus sistemingai, moksliškai, mediciniškai kontroliuoti dalyviai. Tai yra eilinis Šaulių Sąjungos kūno kultūros instruktorių uždavinys. Tuo keliu einant bus galima nustatyti ir tikrus dėstymo bei mokymo būdus ir metodus. Bet greta mokslinio fizinio lavinimo auklėjimo, mokymo ir darbo proceso dalykų tyrimo, turi būti varomas ir praktinis darbas vienoje vietoje su tam tikru ir nuolatiniu dalyvių skaičiumi.

(Toliaus bus)

o———o———o

NUŠVISK SAULUTE!...

Nušvisk, saulute, ant mūsų tėvynės,
Tes'džiaugia suspaustos vargdienių krūtinės
Galingais spinduliais tamsybę išrauk,
O vargstančią liaudį iš vargo ištrauk!
Ant stogo šiaudinio, nušviski, saulute;
Žibėki per dienas jausmingai, meilute!
Nežibėk, saulute, del priešų tėvynės,
Te ledais apšąla jų žiaurios krūtinės...

Svajonė.

TARKAI

VISŲ UŽMIRŠTA RAIDĖ

(Moksliškas idiotorialas)

Vienoje vietoje "Vienybės" peržvalgininkas paminėjo, kad mes lietuviai labai mažai turime išradėjų, ir ikišiolei dar esąs tik bene vienas, tai kokis tai Daralevičius, kuris išradęs Kaune "amžiną laikrodį." Su to kiu įtarimu visiškai negalima sutikti, nes mes turime visą eilę garsių išradėjų, tiktai ne mokame jų apkainuoti ir greitai užmirštame.

Štai paveizdan, kad ir aš pats išradau, kad netik mes, bet ir visas pasaulis užmiršome, kad raidė "s" abecėlėje visai nevel tui tenai stovi, kad papildyti vietą tarpe "r" ir "t." Bet del to, kad ji labai daug išradimų žmonijai suteikė. Su raide "s" prasideda didžiausi mūsų tautoje išradimai. Tik keletą paminėjus, užteks įtikinti "Vienybės" peržvalgininką, kad ji sai nuo progreso yra užsilikęs.

1. Dr. Šliupas išrado "smerdus" arba tik košelienon tinkamus žydbernius.

2. "Naujienos" išrado tautininkams vardą "smalavirių" (bet kadangi neužpatentavo, tai "Laisvė" išradimą pasivogė ir sekmingai dabar vartoja prieš pačias "Naujienas").

3. "Laisvė" išrado ir pati sau užpatentavo žodžius "svoločiai" ir "šmokai," kuriais vai šina "Naujienas."

4. Pirmieji lietuviai, atvykę Amerikon sykiu su Kolumbu, atrado labai pelningą biznį — "saliūną."

5. Pirmutinį kultūros žodį "sanava... (broliukas)" lietuviai išmoko nuo labai kultūringų "a merikonų" ant gatvės kampo.

6. Didžiausi pasauly lietuvių partija "šventakupriai" prasideda nuo raidės "s."

7. Kun. Garmus išrado instrumentą, vadinamą "šventos kartuvės."

8. Didžiausį ginklą išvijimui lenkų iš Vilniaus išrado Kat. Federacija, būtent "škaplierius."

9. Baltimorėje atrasta stebūklingas darbdavys po firma "švintasuntanas."

10. Chicagos smarkūs biznieriai išrado "spešelus," kurias palengvino lietuviškas kišenes ant 9 milionų dolarių.

Taigi matote iš šitų tiktai keleto pavyzdžių, jogei gerų išradimų mūsų tautoje anaiptol nestoka. **Išradėjas.**

"TARKOS" VIRVEGRAMAI

Veiveriai. — Ar girdėjote, amerikiečiai, kad Lietuvoje atsirado klerikališkų žydų? Tai gi pasiklausykite. Kuomet buvo su manyta išvaikyti nabašninkas Seimas, tai klerikališki žydeliai įsivedė keletą šaulių ir užkamandavojo: "Niu, jūs jam pliaškinkit su revolverams į valstiečius lioidininkus." Šauliukai su revolveriais pliauškino ir klerikališkiems žydeliams net seilutė iš burnos tekėjo, kaip bedieviai iš Seimo bėga.

Per rinkimus klerikališki žydeliai buvo suorganizavę davatkas, kad jos su akmenais pa pliauškintų valstiečiams liaudininkams. Dr. Grinius, bijodamas tokių sutiktuvių, važiuodamas į Veiverius su prakalba, pasikvietė tikrus Lietuvos šaulius, kad nuo akmenų debesio užstotų. Ir ištikro, kaip tik davatkos su akmenais pasirodė, tuojaus Šauliai suriko: "Štiš jūs, patrakę vištos!" Davatkos pabėgę, tuojaus kreipėsi į klerikališkų žydelių organus: Kauno "Laisvę" ir Amerikos "Garsą," "Draugą" ir "Darbininką," kuriuose šiaip užvedė raudas: — "Ui mes mušam, ui mes rėkiam, — o Šauliai mums mušt ne duoda!" **Nekrikštas.**

Chicago. — Po dideliam atsitikimui Baltimorėje, kaip šv. Antanas pradėjo stebūklingu būdu davinėti darbus lietuviams bedarbiams, sumanyta padaryti lietuviu tautiečiu ir šv. Antaną. Todel kun. Česaitis jau įkūrė "Lietuvių Labdaringą Sąjungą Po Globa Šv. Antano." Chicagos antvyskupis jau davė leidimą rinkti aukas šv. Antanui, kuris kitiems darbus bedavinėdamas, matyt, pats labai suvargo. Jo kasieriais bus mūsų kunigėliai. **Bedarbis.**

Chicago. — Naujas tautininkų laikraštis "Telegramas" labai prigavo kun. Česaitį. Iš pirmųjų numerių jo uodegos nesimatę, bet dabar pasirodžiusi netik velniška uodegaitė, bet ir visi pragaro vartai ant jo špaltų atsivėrę. Čionai katalikų rateliuose labai apgailaujama, kad nėra tokios cenzūros, kaip Kaune. **Liesa Uršiūtė**

Cicero, Ill. — Įdomus susirgimas apsireiškė katalikų organizacijose. Vienas iš "Draugo" reporterių sekančiai apgailauja: "Iš raportų paaiškėjo, kad Kat. Federacijos ir Labdarybės veikimas kyla."

Kyla (arba rupture) yra labai netikusi vyriškių liga. Bet kad moteriškos Federacijos veikimas būtų išvirtęs į kylą, tai naujiena nemaža. **Aš sveikas**

Kaunas. — "Lietuvos Atgimdymo Draugija" susirūpinusi likimu tų Kauno jaunavedžių, kurie ir po vestuvių priversti gyventi kas sau po du, tris kambary ir tai vienas ties Karmelitais, kitas Slabadoj, — kreipėsi į Kauno Miesto Valdybą, prašydama nuskirti vasaros metu Vytauto kalne ir Mickevičiaus slėny tam tikrus učastkus, kur tie jaunavedžiai galėtų atlikti savo šeimynines pareigas. Pašaliniams žmonėms, ypač "Laisvės" korespondentam ten vaikščioti griežtai draudžiama. **— Kultuvė.**

BAISUS NEWARKO TRIUKŠMAS

(Gaida kaip: "Linksmą laiką mes turėjom")

Newarkas triukšmą turėjo,
Kaip klebonas prakalbėjo:
"Visi geri katalikai,
Ir davatkos tautininkai, —
Rengsim fėrus, daug aukaukit,
Ir bažnyčiai duosniau duokit.
Tuoj davatkos su plonyčiais
Savo plonais liežuvyčiais
Po štorus, stubas landžiojo
Daug daiktų prikalėdojo;
O saliūnuos kai įėjo,
Savo dantis rodinėjo:
Saliūninkai sus'mylėjo —
Šnabės bonką krepšin dėjo.
Diena fėrų prasidėjo,
Visi žiopšot ten nuėjo;
Šešios būdos sustatytos
Poperėliais apkabintos.
O davatkos šmugeliojo,
Prastus daiktus pardavojo;
O kurie daugiau kainuoja,
Nuo tų numerius kavoja;
O kaip vienas sau palikę,
Išlaimėjo sau patykiai.
Kaip antradienis atėjo,
Davatkėlės riktelėjo:
"Akšinas jau prasidėjo!"
Aplink visi subruzdėjo.
"Eikit, vyrai, čia prie steičiaus,
Prasidės akšino skaičius,
Ant tos gražios paduškutės.
Vyrai, tik... dešimtukutes!"
Paskum kita davatkėlė
Smarkų balsą vėl pakėlė:
"Vyrai, eikit čia arčiau
Baigsim akšiną greičiau!"
Tuoj munšainės išdirbėja
Ružavos kalnus išdėjo:
Pusdolaris ant pradžios,
Kas pridės, tas jau nujos!
Pulkas vaikinų derėjo
Ir tris kvoterius uždėjo;
O kunigo gaspadinė
Nuo kelnaičių vyrus gynė;
Kaip tik kvoterį pridėjo,
Tuoj kelnaites išlaimėjo.
Daug juokų visi turėjo:
"Šimi blaus" vyras laimėjo!
Buvusi vyčių giedorka,
Nosis raudona, kaip morkva,
Baisiai vyrui pavydėjo
Kam jis marškinius laimėjo.
Spiegė rėkė davatkėlės:
"Vyrai, čiančius ant lovelės!"
Vyram lova nepatiko,
Pas barą visi nuvyko
Džiaugias visi, ulevoja:
Vis tai del Dievo aukoja...
O kaip trečdienį sulaukia
Į mitingą visi traukia.
Džiaugias visos davatkėlės:
Mažiaus skolų bažnytėlės.
Dievas davatkų nekenčia
Ir jų darbus peklon siunčia.
Šmaukšt velniukas zakrastijon
Purkš į kodylą žarijų —
Svįla sienos bažnytėlės,
Verkia visos davatkėlės.

——:——: (——) :——:——

Jei jūs man nepatikėsit
Ir kaltint mane pradėsit, —
Liūdininkes pristatysiu
Ir kaltybę nuvalysiu.
Viena tai ta mergužėlė,
Kur laimėjo kepurėlę, —
Bet ji jos vis tiek negavo —
Kepurė daugiau kainavo;
Užtai kepurę nusuko;
Mat tik dėjo dešimtuką.
Antra bus man liūdininkė,
Kunigėlio šeimyninkė.

Newarko Radio.

TRUMPA ENCIKLOPEDIJA
Sudūmė Vėjo Vaikas

(Tąsa)

VALSČIUS — vienintėlė Lietuvoj įstaiga, kurioj visai negalima susikalbėti.

VAISIAI — vieni vaisiai, kaip obuoliai, kriaušės, slyvos pageidaujami kiekvieno, bet kiti, kaip meilės, karšto kraujo ir blogos politikos vaisiai gali būti net pavojingi.

VĖJAS — Lietuvoj — studento kišenio ir kai kurių gražių galvučių šeimyninkas; Rusijoj — gelžkelių traukimo tarnybos viršininkas. Važinėja be vizų ir pasų iš valstybės į valstybę; tvarko Rusijos, Vokietijos ir Lenkijos finansus; nepripažįsta 8 darbo valandų ir darbo inspektorių; nepriguli nei prie vienos profesinės sąjungos skaitlingiausios pasauly partijos k. v. p. (kur vėjas pučia) garbės narys, darbuojasi visose tuščiose ir kiaurose vietose, žemi ir augšti ponai jam kepurę pakelia, o moters... na, žodžiu jis turi pas jas didžiausį pasisekimą. (Nutrūko)

UŽDAVINYS NR. 8
UASKAN

Sustatyk šitas raides taip, kad pasidarytų sekanti dalykai:

1. Vienas Lietuvos miestas.
2. Antrą sykį skaitant, kad pasakytų, ką daro, kai mušasi.
3. Atmetus iš pradžios žodžio vieną raidę sužinosi, ką daro, kad nebūtų basas.
4. Atmetus iš priekio dvi raides, dažinosi, be kokio mažniekio negali apsieiti galiūnas.
5. Atmetus iš priekio tris raides, pamatysi kūno antrąją dalį.
6. Atmetus iš priekio keturias raides, pamatysi kuo užsibaigia geras ir blogas.
7. Atmetus iš priekio penkias raides, belieks tik viena raidė, su kuria gali tik nusišvilpt.

Kokis tas vaisingas žodis?

Įspėjimo nekantriai bus laukiama iki Birželio 25 d.

Išrišimas uždavinio 4-to

(Žr. "Vienybės" nr. 45). Jeigu kumpis ant vienos pusės negerai nubalansuotų svarstyklių svėrė 16 svarų, o ant kitos svėrė 9 svarus, tai tikras svorys buvo 12 svarų. Tikras atsakymas pasidaro padauginant 16 per 9, kas padaro 144, ir iš tos sumos išimant "ketvirtainę šaknį" (square root), tai yra 12.

Tikrą atsakymą prisiuntė K. Šimutis iš Brooklyn, N. Y.

JUOKIS KAD IR NENORI

Tūlas urėdninkas skundėsi savo perdėtiniui, būk jo viršininkas jį asilu pavadinęs ir klausė ką daryti?

— Apskūsk jį tamsta į teismą už atidengimą urėdiško secreto, — atsakė linksmai juok damasis perdėtinis.

Žmogus nusipirko naują lietsargį (parasoną); ant rytojaus nuėjo į krautuvę iškalbėti pardavikui, jog lietsargis nenori atsidaryti.

— Gal, tamsta, jį perdaug sušlapinai? — atsakė pardavikas.

Tūlos panos, kuri pagrįžo iš paveikslų parodos, paklausė jo sios draugė:

— O ką, kaip patiko paveikslų paroda?

— Susigėdau ir išėjau, — atsakė užklaustojį — tik pamislyk, tamsta, viename paveiksle nupieštas basas vyras.

— Tad ko, rodos, galėjai susigėsti, jog čia tame nieko bjauraus nėra?

— Taip, bjauraus nieko nėra, bet tas nupieštasis vyras basas nuo kulnų iki ausų.

Ukininkas pirkęs nuo maininko arklį, parsivedęs namo pamatė, kad arklys aklas. Greitai grįžta prie maininko ir ima jį kolioti.

— Kas yra arkliui? — užklausė maininkas.

— Nė gėdos neturi, man aklą arklį įtaisei?

— O ką tai kenkia, bene duosi arkliui laikraščius skaityti!

Ukininkas pasikasė pakaušį ir pamislijo: — juk tiesa, arklys laikraščių neskaitys, kad tik taip būt geras.

Lietuva laukia Lito — Pilno neapkarpyto. Per "Vienybę" jį siūskit — Mylimuosius paguoskit.

BALTIJOS-AMERIKOS LINIJA 9 Broadway, New York, N.Y.
TIESI KELIONĖ į LIETUVĄ
PER HAMBURGĄ, PILIAVĄ ARBA LIEPOJŲ

Važinokit visi parankiu ir tiesiu keliu aplenkdami Lenkų Koridorį
Visa trečia klesa padalinta į kambarius ant 2-jų, 4-riu, 6-ių ir 8-niu lovų
POLONIA ..... LIEPOS 4 D.
ESTONIA ..... LIEPOS 18 D.
Iš New Yorko, Boston ar Philadelphijos į
HAMBURGĄ — $103.50 PILIAVĄ — $106.50
KLAIPĖDĄ IR MEMEL — $107.00
Iš Bostono į New Yorką ant "Fall River Linijos"; iš Philadelphijos gelžkeliu
Kreipkitės prie Vietinių Agentų

Susivienijimas Liet. Amerikoje

DIDŽIAUSIA LIETUVIŲ APDRAUDOS IR PAŠALPOS ORGANIZACIJA SUVIENYTOSE VALSTIJOSE, KURIOS TURTAS ARTI $500,000.00

Nuo susiorganizavimo iki šiam laikui išmokėta $213.539.30 pomirtinių. Pašalpų išmokėta $247,687.15

SLA. kuopos randasi visuose didesniuose miestuose. Nariai priimami nuo 18 iki 50 m. amžiaus. Visi nariai gauna laikraštį „Tėvynę" dovanai ir taipgi gauna SLA. išleistas knygas už pusę kainos.

Pomirtiniai skyriai — $150, 300, 600 ir 1000

Pašalpos Skyriai — $6.00, 9.00 ir 12.00 į savaitę.

Del platesnių informacijų kreipkitės šiuo adresu:

Lithuanian Allianee of America
307 W. 30th Street, New York, N. Y.

JUOZAS GINKUS
Fotografas
499 GRAND STREET, BROOKLYN, N. Y.
Kampas Union Ave., Tel. 1042 Stagg

Fotografuoju Veselijas, Pagrabus, Grupas, Šeimynas ir pavienius. Darbas atsakantis, kainos pricinamos. Kurie mylit turėt gražius savo paveikslus, tad kreipkitės pas JUOZĄ GINKŲ, kuris padirba puikius paveikslus, kaip mažus, taip ir didelius visokiom spalvom. Reikale kreipkitės pas Juozą Ginkų

Telphone 2372 Greenpoint.

KO TIK REIKIA Į NAMUS GALI GAUTI PAS

Macys Bros. Furniture Co

Mes parduodame naujausios mados fornišius, kas tik kokio skonio nori. Prekės mažesnės už tuos pačius daigtus, negu kitur.

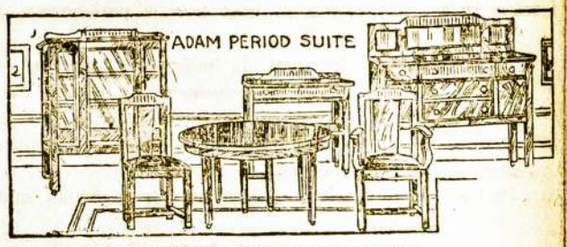

IŠMOKESČIAI LABAI LENGVI
Tiktai $1.00 arba $2.00 į savaitę.

Patarnavimas geriausias kiek galima. Pristatomi daigtai tie patys kad ir toli — už dyką ir saugiai. Jeigu jums tuom tarpu nieko nereikia, tai pasiųsk savo prieteliui, jeigu jam gero velini.

MACYS BROS. FURNITURE CO.
198-200 Grand Str. Brooklyn, N. Y.
Šale Comedy Teatro. Tarpe Bedford ir Driggs. Ave.

AŠ VISUOMET VARTOJU TĄ GRADE MALT DEL ALAUS

DIDŽIAUSI IMPORTERIAI
ant geriausio Malt ir Apynių
1 Tuzinas Malt ir Apynių $8.00
Prisiunčiam ekspresu C. O. D.
Del didesnių orderių kreipkitės laišku
Garantuota per
GAGEL
STANDARD MALT CO.
355 Milford Street
Brooklyn, N. Y.
Tel. Cypress 4491

Dabar Pradėk pirkti
MAGNOLIA ir STAR PIENĄ

IR TAUPYK LEIBELIUS KAD GAVUS BRANGIŲ DOVANŲ
Rašyk bile vienu iš adresų esančių ant kitos leibelių pusės del paveiksluoto dovanų katalogo.
„Apsimoka Taupyti Leibelius"

DEL PAVASARIO!

Puikiausi, Vėliausios Mados, Visokios Rūšies, Drūtai Padaryti Pavasariniai Čeverykai Vyrams, Moterims, Vaikams ir Mergaitėms Jau Randasi Mūsų Krautuvėse. Pilnai garantuojame Drūtumą Padaryme. Parduodam Pigiau, Negu Kitur. Reikalui esant Prašome Visuomet Atsilankyti pas mus.

Progress Shoe Co.
LIETUVIŲ ČEVERYKŲ KRAUTUVĖS
197 GRAND STREET, BROOKLYN, N. Y.
"Vienybės" Name
20 CLERMONT AVENUE, MASPETH, L. I., N. Y.
175 FERRY STREET, NEWARK, N. J.

Tel. 2320 Greenpoint —::::— Telephone 7867 Main

GRABORIUS
JUOZAS GARŠVA

Mano firma gerai atlieka sekančius darbus: išbalsamuoja ir laidoja mirusius ant visokių kapinių. Pagrabus paruošia nuo paprasčiausių iki prakilniausių. Parsamdo karietas laidotuvėms, veselijoms, krikštynoms ir kitiems pasivažinėjimams.

Viršui minėtais reikalais kreipkitės pas mane, o būsit užganėdinti.

231 Bedford Ave. OFISAI: 264 Front Street
BROOKLYN, NEW YORK

Vienybės Kampelis

A. B. STANKEVIČIUS
"Vienybės" Įgaliotinis.

REDAKCIJOS ATSAKYMAI

Inis: — Raštelių pluokštą gavome. Labai ačiu. Įvairius patarimus sunaudosime Moterų Skyriuje, o kitus — kitose vietose. Ačiuojame už pasižadėjimą daugiau rašinėti, ką mes, Tamstą žinodami, pilnai tikime. Pasirūpinkite ir daugiau žinučių-korespondencijų iš Tamstų krašto.

Juozui Poskevičiui: — Gavome laiškelį ir iškarputę iš anglų laikraščio apie naujai išėjusią daktarės mokslus lietuvaitę. Sekančian numerin mielai įdėsim. — Labai gerai ir Tamstos sumanymas ją pakviesti, kad rašinėtų Moterų Skyriun. Mes lauksime. Be to ir Tamsta pats malonėkite rašinėti žinutes iš savo miesto apie visokius tarpe lietuvių atsitikimus, nes plunksną gerai valdote. Už tą būsime labai dėkingi.

Kandidatui: — Į klausimą, ar Amerikoje yra tokie įstatymai, kurie nedaleistų palikti šio krašto piliečiu, jeigu pati ir vaikai yra Europoje, mes turime paaiškinti, kad tokio įstatymo nėra.

J. K. M.: — Taip, Amerikoje bažnyčia yra pilnai atskirta nuo valstybės. Šitas principas buvo nustatytas rašant Amerikos konstituciją. Vienas iš taip vadinamųjų "Konstitucijos Tėvų," būtent James Madison, labai varėsi, kad šitą principą konstitucijon įdėti, ir jam pasisekė kitus konstitucijos autorius įtikinti.

NAUJI "VIENYBĖS" SKAITYTOJAI

Selzer, Pa.: — J. Žilinskas, M. Matulis, U. Penkauskienė, J. Grikietis, M. Daukšys, J. Daukšys, P. Kvederavičius.

Minersville, Pa.: — V. Bellis, P. Sutkevičius, J. Bobinas, N. Matulionis, A. Rinkevičius, V. Lukas. Taipgi užrašė Lietuvon šie vientaučiai: J. Vaineikis — Antanui Vasiliauskui iš Naujavalakių kaimą; F. Aukštakalnis — A. Aukštakalniui į Rutkiškių kaimą; A. Visockis — Jurgiui Visockiui į mestelį Stakliškių.

Pottsville, Pa.: — J. Mauzeris, A. Vėželis, J. Matokas.

IŠ ŠENADORIO PADANGĖS

Man besidarbuojant po Šenadorį, čia atvyko ir viešnios iš Lietuvos, pp. Šleževičienė ir M. Vencienė. Pastaroji turėjo reikalo vykti New Yorkan, o p. Šleževičienė turėjo vykti į Tamaqua, Pa., kur buvo rengiamos prakalbos del jūdviejų. P. Šleževičienė buvo nusiminus, kad jai vienai reikės kalbėti, todel aš buvau pakviestas pagelbon, ką aš ir apsiėmiau.

Sulaukę nedėlios ir nuvykom Tamaquon. Bet prakalbos neįvyko iš priežasties, kad rengėjai negavo į laiką apgarsinimų. Čia ant vietos pasitarėm su pil. Kemzūra ir apie "Vienybės" reikalus. Jisai pilnai tam pritarė ir surengė man prakalbas gegužio 15 d. Tą dieną atvykau Tamaquon. Prakalbos įvyko ir buvo gana geros pasekmės. Po prakalbų "Vienybės" Dienraščio pritarėjai pasiliko svetainėje geresniam susipažinimui. Čia turėjome pasikalbėjimą ir aptarėme, kokiu būdu atlikti čia mano užduotį pasekmingai. Aš jiems nurodžiau savo reikalavimus ir veikimo planą, ir prašiau prigelbėti, mano užduočiai. Būrelis užgyrė pilietį Kemzūrą ir pil. Zubrauską. Taigi ir prigelbėjo man dienomis pil. Kemzūra, o vakarais pil. Zubrauskas.

Apsigyvenau pas pil. Kemzūrą. Jisai žmogus yra mainierys, turi savo gražų namą, gražioje miesto dalyje, kur gyvena augštesnės klasės Tamaquos gyventojai. Pil. Kemzūrienė už savaitės pragyvenimą parokavo, sulyginant su kitomis šios apylinkės gaspadomis, labai mažai, išreikšdama savo prijautimą mano darbuotei visuomenės labui. Užtai tariu viešai giliai nuoširdų ačiu augščiau išvardytiem tėvynainiam. Čia dar turiu pažymėti, kad pil. Kemzūrienė yra gimusi Amerikoje, bet labai atjaučia Lietuvos reikalams. Gražiai kalba ir rašo lietuviškai kas pakelia ją garbėje ,kaipo ištikimą Lietuvos dukterį.

Tamaquos lietuviai yra ant 50 nuošimčių tėvynainiškesni ir kultūringesni, negu Šenadoriečiai. Čia jaučiausi taip, kaip jaučiausi Baltimorėje. Tik vieno dalyko čia trūko, tai Baltimorės Lietuvių Atletų Kliubo ir tų patogumų, kokius aš tenai turėjau; teisybė pasakius, tai tokių dar niekur neužtikau.

Apie Tamaqua lietuvius dar turiu keletą žodžių pasakyti, bet tai atidedu į kitą "Vienybės" numerį.

A. B. Stankevičius
"Vienybės" Įgaliotinis

ATBALSIAI IŠ PHILADELPHIJOS

(Laiškas A. B. Stankevičiui)

Brangus ir nepamirštinas draugė: —

Sulaukėm nuo Tamstos porą brangių žodžių ir nuoširdžiai ačiuojame, kad ir Philadelphia apleidę, dar mūsų nepamirštate Bet čia, aš manau, Tamstos pasidarbavimo niekas negali atlygint ir užmokėti, nes Jūsų darbas yra daug sunkesnis, negu sėdėti ant vietos. Turi žmogus būti su tam tikru pasišventimu ir kantrybe.

Pakelį, kurį siunčiau Tamstoms užmirštų pas mumis daiktų, apturėjote. Mano gaspadinė, kaip tik pamatė, kad aš rengiuosi siųsti, tuoj susirūpino, ką čia reikia įdėti. Todel įdėjo dvi nosinuki, dar nubėgo nupirko muilo. Mat žmona turi širdyje, kad nors kiek paremti tą, kuris darbuojasi del tautos labo.

Taip pat ir draugas Žemaitis dėkavoja už nepamiršimą. Gauna "Vienybę" ir džiaugiasi. Duoda labų dienų ir linkėja visokių laimių, o labiausiai, kuodaugiau "Vienybės" šėrų parduoti ir laikraštį užrašyti tose kolonijose, kuriose dabar vargstate.

Dabar, mielas Adomai, mes Philadelphijoj palikom, kaip vai kai be tėvo. Žmonės jau plačiau pradeda šnekėti apie "Vienybę" ir labai stambios eina kritikos. Buvau nuėjęs nedėlioje Kliube, kur buvo girdėtis visokių kalbų. Mat pradeda suprasti savo klaidas. Vienas žioplelis norėjo pagirti "Laisvę", tai paskui neturėjo kur dėtis. Jūsų veikimas atneš dideles pasekmes mūsų mieste, nes žmonės pradeda atbusti.

Spaudžiu Jūsų dešinę,
Ben Stupeliis

EKSTRA! NAMŲ PARDAVIMAS

Labai pigiai, su mažu įnešimu ir dideliu pasirinkimu nuo vienos iki 8 ir daugiaus šeimynų namai; taipgi su štorais. Pirkti galit kur tik norite, mieste ir priemiesčiuose. Kas pas mane pirks, tas sutaupys daug pinigų. Meldžiu kreiptis

JOSEPH VASTUNAS
Real Estate Co.
556 GRAND ST. (Room 21) Brooklyn, N. Y.

Scrantono Žinios

"VIENYBĖS" SKYRIUS: 1812 N. MAIN AVENUE

Vedėjai: W. A. Meškiūnas ir D. Klinga

ŠMĖKLŲ ARTISTAS GALINIS ATLANKĖ "VIENYBĘ"

Antrą Birželio savaitę Scrantono vaudevillio teatre Poli lošė šmėklų vodevilį lietuvis artistas, Stasys Galinis, ir jo sūnus Edvardas iš Los Angeles, Kalifornijos. Gerbiamas artistas, gavęs progą, atlankė "Vienybės" Scrantono Skyrių ir papasakojo daug įdomių dalykų apie Kaliforniją ir savo profesiją. Nežiūrint, kad jis jau 20 metų ant pagrindų ir gyvena auksiniuose vakaruose, kur mažai progos turi susidurti su lietuviais ir jų gyvenimu, vienok jis puikiai kalba lietuviškai, guodoja savo prigimtą kalbą ir tautą ir jos reikalais interesuojasi. Jo profesija yra išdarymas ant skryno įvairių figurų ir šmėklų, su kuriom jis paprastai pridaro daug juoko publikai, už ką teatrai jam apmoka iki $400 į savaitę. Poli teatre lankosi daug ir lietuvių ir beabejo daugelis jį matė ir gerėjosi jo šmėklomis; bet nežinojo, kad jas padaro jų tautietis.

PROŠEPONŲ DAINA

Gegužės 30 tą d. Valley View Parke, kur kiekvieną metą atsibūna Lietuvių diena, buvo surengta ir prošepanų diena, su tikslu surinkti aukų lenkų vargdieniams vaikams.

Buvo girdėtis, kad minėtame parke atsilankė ir mūsų broliu lietuvių. Iš atsilankiusių daugiausia, galima spėti buvo Amerikoj augusių lietuvių, kurių labai mažas procentas žino ką reiškia sėbravimas su prošepanais. Ant šitų daug bėdos negalima mesti, nes jie yra neišauklėti lietuviškoje dvasioje; jie eina bile jiems tik pasilinksminimas kur yra, bet tiemi, kurie yra gimę ir augę Lietuvoje, yra gėda remti polskas organizacijas, nežiūrint kad jos ir pašalpinės. Mes turime atsiminti, ką šiandien paliokai daro mūsų broliams Europoje. Tas gali širdį kiekvienam suspausti. Veikia tie, kurie lanko ir remia labai mažai žino apie anapus vandenyno padėtį, nes jie neskaito laikraščių, kurie paduoda žinias apie barbarus lenkus.

Pasipiktinimo pavyzdys puola į akis mums Scrantoniečiams ant tūlų vietinių. Kada pianistas Paderewskis turėjo savo koncertą Scrantuose, tūli biznieriai lietuviai laikė jo paveikslą ir pagarsinimą lange, kad daugiaus publikos pritraukti į koncertą, kad tas daugiaus tūkstančių surinktų su kuriais jis be abejo duoda paramą lenkų imperialistams galandinimui ginklų, su kuriais žūdo mūsų brolius. Kodel jums neatėjo į galvą mintis, kad reikia išmesti tą baidyklę iš lango. Atminkite gerai, kad tokių žmonių, kaip Paderewskis, jeigu Lenkija daug turėtų, gali Lenkijos valstybę palaikyti rengdami koncertus nors ji būtų didžiausiam bankrūte. Šiandien Lenkija yra užėmus arti vieną trečdalį mūs Tėvynės, ir vietoj kad mums visokiais būdais kovoti prie; ją, kiti patįs moraliai padedam sukti to tekelo ratą, ant kurio yra galandami kardai prieš mus pačius.

Laikas mums susiprasti ir neatkartoti padarytas klaidas.

PATAISYMAS ŽINIOS

Gerbiamoji Redakcija: —

Jūsų korespondencijoje iš Scrantono, "V." nr. 46, apie Antaną Aukščiūno laidotuves buvo klaidingai paduota, būk Aukščiūnas buvęs Lietuvių Tautos Rymo Katalikų parapijos pirmininkas. Tas yra didelė klaida. Jisai buvo pirmininkas Lietuvių Tautos Katalikų Parapijos ant Oak Str. Tarp tų dviejų parapijų yra didelis skirtumas. Taipgi ir kun. Gritėnas niekuomet nebūtų Rymo Katalikų parapijos klebonas.

Širdingai meldžiam tą klaidą pertaisyti kuogreičiausiai.

Su guodone
Marė Orintukė.

IŠVARĖ SOCIALISTUS IŠ OLD FORGE

Lackawanna apskrities šeriffas Jim Reap, burdžius Contanzo ir policijos viršininkas Bender, aną šeštadienį išvarė iš Old Forge socialistų kalbėtojus Wilsoną iš Reading, Pa. ir Valentį iš Chicagą, Ill., kurie buvo atvažiavęs kalbėti į 800 žmonių publiką, susirinkusią ir laukiančią jų miestelio sode. Minėti valdininkai pastojo kalbėtojus einančius į prakalbas ir nusivarę iki Lackawanna rybų, į Luzerne apskritį paleido, ir pagrąsino areštu, jei jie sugrįžtų vėl į Lackawanna apskritį. Prie to žingsnio valdininkus, sakoma pastūmėjusi pirm to paskleista kurstanti literatūra.

Jeigu nori pažangos,
Iki metų pabaigos
Tris skaitytojus gauk
"Vienybei" patarnauk.

HOLLAND AMERICA LINE

Geriausias tiesioginis susinešimas su Lietuva. Laivas veža keleivius iš Rotterdamo tiesiai į Piliavą. Visi laivai išplaukia iš New Yorko

VOLENDAM	Birž. 23
RYNDAM	Birž. 30
NEW AMSTERDAM	Liepos 7
VEENDAM	Liepos 14 d.

Mūsų laivai turi puikius įrengimus Trečios klesos keleiviams
Užsisakyti galite pas vietinius agentus arba pas:

HOLLAND AMERICA LINE
24 State Street New York

Express Patarnavimas
Į EUROPĄ

Reguliariai išplaukimai kas subatą. Laivai išplaukia iš Piers 3 ir 4 Hoboken. Dideli, greiti laivai. Geras valgis — erdvūs kambariai. Padarys jūsų kelionę S. V. laivais parankiausią.

LEVIATHAN	Liepos 4
G. Washington	Birž. 23
America	Birž. 30
Roosevelt	Liepos 7
Fillmore	Liepos 10
Harding	Liepos 14

Rašykite del informacijų apie kainas ir laiką
UNITED STATES LINES
45 Broadway, New York City.
Vedėjai
U. S. SHIPPING BOARD

Tel. 595 Greenpoint.

Daktaras
J. S. MISEVIČIUS
270 Berry St., B'klyn, N.Y.
Office Hours:
8-10 a.m. 12-2 p.m. 6-8 p.m

PETRAS MACYS

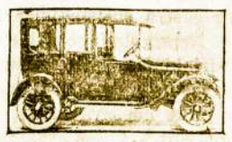

Parsamdau automobilius del Veselijų, Krikštynų ir nuvežu prie laivų prieplaukų
TEL. STAGG 1750
Graham Av. and Grand Str.
Brooklyn, N. Y.

$15.00 ir augštyn

Balto, žalio ir Raudono 14kt. aukso moteriškų laikrodėlių
Galima gauti mūsų krautuvė
RASHKINIS
ir
VOKETAITIS
141 Grand Street
Brooklyn, N. Y.

Tikra Lietuviška Duona
kurią kepa
„Garsas" Keptuvė
(Seniausia įstaiga)

Kepa duoną iš ruginių miltų. Taipgi kepame keiksus, vestuvėms ir kitiems pokiliams. Visuomet kreipkitės su užsakymais prie „Garsas" keptuvė. Siunčiame duoną ir į kitus miestus.

W. MASIULEVICH
A. SHRUPSKIS
(Savininkai)
209 Bedford Ave.,
Brooklyn, N. Y. Tel. G'p't. 2876

CUNARD
LIETUVON PER 10 DIENŲ
Vienintėlis vandeniu kelias Lietuvon per Southamptoną ant Milžinų laivų
AQUITANIA MAURETANIA BERENGARIA
Apleidžia New York kas Utarninką.
Greitas persėdis Southamptone Lietuviai ypatiškai lydėti
Taipgi nuolatiniai laivai į Hamburgą aliejaus varomi (į Pillau — $106.50, į Hamburgą — $103.50)
Karo taksų $5.00
KELIAUNINKAI IŠ LIETUVOS sėda ant laivo Piliavoj važiuojant į Southamptoną ir ten persėda ant Milžinų laivų. Savaitinė tarnystė.
Greičiausi laivai pasaulyje
Informacijas kaslink kainų ir reikalingų dokumentų del iškalno apmokamų kelauninkų galite gaut nuo bile agento. Pareikalaukite. Yra vienas jūsų mieste ar apielinkėj.
Cunard Line
25 Broadway,
New York.

STASYS PAUŽA

UŽLAIKAU VYRIŠKŲ APRŪDALŲ KRAUTUVĖ
Kaip tai:
Skrybėlių, Viršutinių ir apatinių marškinių, Kalnierių, kaklaraiščių, pančekų ir visokių reikalingų vyrams apsirengimui daiktų

Reikale prašau atsilankyti
131 GRAND STR.
Brooklyn, N Y.

ROYAL MAIL
NEW YORK, SOUTHAMPTON IR HAMBURG
Naujuose laivuose
OHIO, ORCA, ORDUNA, ORBITA

Į Europą: 3-čia klesa	kaina	Iš Europos 3-čia klesa
$103.50	Hamburg	$102.50
$106.50	Pillau	$105.50
$107.00	Memel	$106.00
$105.15	Kaunas	$106.00

ROYAL MAIL STEAM PACKET COMPANY
Sanderson and Son., Inc. Agents
26 Broadway, New York
arba pas vietinius agentus

MOTERU SKYRIUS

VISOKI NAMINIAI PATARIMAI

Rašo Marė Nienius

Obuoliniai drebučiai ir košė

Kiekvieną obuolį perpjauti į keturias dalis, grūdų vietas išpjauti, žievė nulupti; tik rugštinius galima vartoti obuolius. Kokias 4 kvortas arba ir daugiau suruošus kaip nurodyta, sudėti rundeliuosna ir užpylus vandeniu, užkaisti ir virinti, kol pašidarys košė; tada išpilti stipran maišelin ir pakabinti, kad varvėtų švarian naujan bliūdan. Per dvi dienas nuvarvės; tada sunką (skystimą) mieruojant stiklais pilti misinginin arba aluminin rundelin ir užvirinus nugriebti putas ir dėti cukraus: ant stiklo sunkos — stiklą ir pusę, ir virinti iki pasidarys tiek, kiek buvo prieš sudėjimą cukraus. Beverdant galima pridėti trejetą žiedų eškėčių arba lapelių jeronimo; nuo to esti labai gardus, ir priimnai kvepia. Užbaigus virinimą supilti stiklinin arba molinin indelin. O likusią košę maišelyje, reikia užpilti keleta stiklų vandens, pridėti cukraus pusantro svaro, virinti per dvi valandas, sudėti į molinį indą. Košė tokia tinka prie plyskelių (blynų) valgyti ir ant duonos užsitepus.

ŠEIMOS ĮTAKA

(Tąsa)

Vaikelis, tuoj pradėjęs tarp mūsų augti, atsiduria naujojo pasaulio priedaryje; jis pravėria akis ir visa, ką mato, jam yra nauja ir nuostabu. Pradžioje jis tenkinas tik žiūrėdamas, bet paskum, palengva, pradeda matyti, stebėti, lyginti, tirti, rinkti įspūdžius ir mintis ir, protingai vadovaujamas, gali tame savo moksle tikrai daug pažengti. Lordas Brūmas yra pastebėjęs, jog tarp aštuonioliko ir trisdešimties mėnesių amžiaus vaikas patiria apie pasaulio daiktus, apie savo pajėgas, apie įvairių daiktų ypatumus, net apie savo protą ir apie kitų protą daugiau, nekaip per visą tolesnį savo gyvenimą. Žinios, kurias gauna to amžiaus vaikas, ir mintys, kurios gimsta jo prote tuo laikotarpiu, yra be galo svarbios; kad galėtum žmogus įsivaizduoti, jog jas paskui užmirš vaikas, tad visas geresniųjų Kembridžiaus arba Oksfordo studentų mokslingumas būtų vieni niekai, ir tie, kurie turi tų mokslų ir gali jais taip džiaugtis, negalėtų be įgytų jaunučio vaiko žinių nė savaitės išgyventi šiame pasaulyje.

Kūdikystėje protas atvertas visiems įspūdžiams ir įmano liepsnoti nuo pirmosios nukritusios į jį kibirkštėlės. Idėjos suvokiamos veikiai ir pasilieka ilgam. Pats Walter Skottas, sako, pirmąjį savo palinkimą į pasakas gavęs girdėdamas savo motiną ir mačiutę jas sekant, dar tada, kada pats skaityti nemokėjo.

Mažų, jaunų dienų atsiminimai panašūs į veidrodį: juose žmogus vėliau mato pirmuosius pasirodžiusius jam vaizdus. Pirmieji įspūdžiai visą amžių pasilieka su vaiku . Pirmasis džiaugsmas, pirmasis sielvartas, pirmoji sėkmė, pirmoji nesėkmė, pirmasis laimėjimas, ko įgijimas, pirmoji nelaimė šiaip ar taip kreipia ir nušviečia visą tolesnį jam gyvenmą.

Per visą tą laiką dirbasi ir charakteris, būdas, valia ir įpročiai — susidaro visa, nuo ko taip daug pareina žmogaus laimė tolesniame amžiuje. Nors žmogus daug ką ir iš savęs gali paskum daryti, nors gali pats save lavinti ir šiaip arba taip lenkti nepareinamai nuo aplinkybių, ir turėti įtakos aplinkiniam gyvenimui, bet, vis delto, palinkimas, duotas jo ligi mažo dorovei, visam jo charakteriui, turi be galo žymios jam reikšmės. Medis reikia lenkti kol mažas, paskum nebeprilenksi. Linksta, žinoma, šiek tiek ir senas medis: pastatykit net didžiausią filosofą vidur kasdieninės, vargingos, bėdingos, nedorovingos, niekingos aplinkumos — ir jis ims nepastebėtai linkti žemyn, menkesniu, mažiau sugebančiu žmogum virsti. Vaikas tokioje aplinkumoje ir visai gali sugniužti: jis daug jautresnis bus ir tai žiauriajai aplinkumai, jos įtakai, juk jis bejėgis trapus padarėlis! Visai negalima išauklėti rami asmenybė, jautri piktybei, didesnio proto ir geros širdies — toj aplinkoje, kur viskas žiauru, beširdiška, kur visur ties savim težiūrima, viskas nedorovinga ir nekultūringa, kur apie tos aplinkos dorovę ir laimę negali iš tikrųjų nė kalbos būti.

Taigi auklėjamieji būstai vai
(Toliaus bus)

Savo gražų skatiką,
Nelaikyk jį už dyką:
Duok jam pelną-gerovę —
Dėk į mūsų Bendrovę.
Šėras $10.00.

Severos Gyduoles užlaiko šeimynos sveikatą.

Kaipo balai atatinkamas ir kartus tonikas — imk
Severa's
Balzol
(pirmiaus Gyvasties Balzamas).
Rekomenduojamas
virškinimui, iprastai užkietėjimui ir nupuolusiai kuno padėčiai.
Kaina 50 ir 85 centai.
Klauskite pas aptiekoriaus.
W. F. SEVERA CO.
CEDAR RAPIDS, IOWA

Tel. Stagg 8470
MAURICE GOLDSCHMID CATERER
KNAPP MANSION
550-554 Bedford Ave. Near Ross St. Brooklyn N.Y.
For Wedding Parties, Banquets and all Social Functions
Dishes and Silverware Loaned
Elegant and Large Lodge Rooms to Let
Outside Catering a Specialty

Geresnės Įstaigos nėra Brooklyne ir negali buti.

Tel. Stagg 2812 Uždėta 1895 m.
FRANK WHITE
Stogininkas
Uždedu geriausius stogus ant namų: blekes, smaluoto popieriaus, baltų akmenukų. Taipgi pataisau senus ir uždedu kornisus įvedu vandenbėgius, rynas ir triūbas
Stogai garantuojami dešimčiai metų
231 Leonard Street, netoli Grand Street
Brooklyn, N. Y.

Brooklyno ir Apylinkės Žinios

„Vienybės" Adresas: 193-197 Grand Street, Brooklyn, N. Y. Telefonas: 8427 Greenpoint

LIETUVAITĖS, NEPAMIRŠKIT SUSIRINKIMO!

Ateinančio ketvirtadienio, Birželio 21 d. vakare, bus Lietuvių Moterų Globos Komiteto susirinkimas, "Vienybės" Name. Tarp ko kito, bus suvesta apyskaitos iš pereitojo išvažiavimo ir pasitarimai apie kitus labdarybės mūsų darbus ateityje. Todel visos narės ir norinčios prisirašyti maloniai kviečiamos kuoskaitlingiausiai atsilankyti.

L. M. Komitetas.

GRAŽIAI PAVYKĘS IŠVAŽIAVIMAS

Pereitą sekmadienį, Birželio 17 d., Glendale giraitėje įvyko Lietuvių Moterų Globos Komiteto rengtasis išvažiavimas, kuris visais atžvilgiais gražiai pavyko. Labai graži išpuolė diena, gana daug dalyvavo svečių, buvo išpildytas vidutiniškas programas. Šiuomi L. M. G. Komitetas labai ačiuoja visoms ir visiems darbuotojams, kurie prisidėjo šį išvažiavimą surengti taipgi programą išpildyti. Taipgi ačiuoja skaitlingai publikai, kuri teikėsi apsilankyti ir Lietuvos našlaičių šelpimą paremti.

L. M. G. Komitetas.

Nuo Redakcijos. Apie šitą gražų išvažiavimą turime didelę korespondenciją, kurios nebesuspėjome įdėti į šitą numerį, kadangi laikraštis jau eina į presą ir mažai beturime vietinėse žiniose vietos. Tą korespondenciją įdėsime sekančian numerin "Vienybės".

LIETUVOS VIEŠNIOS JAU PRIBUVO NEW YORKAN

Pereitą sekmadienį jau pribuvo New Yorkan abidvi Lietuvos viešnios, gerbiamos D. Šleževičienė ir V. Vencienė. Jos jau rengiasi Lietuvon, nes savo maršrutą po Ameriką jau yra užbaigusios.

"Vienybės" Redakcija yra gavusi nuo p. Vencienės atvirutę dar iš Baltimorės tik ką prieš atvažiavimą New Yorkan. Rašo ekančiai:

"Širdingiausių pasveikinimų iš Baltimorės. Galų gale jau darbas kuone užbaigtas. Pabaigėm rinkimą šią savaitę. P-nė Šleževičienė biskį serga Scrantone, kur ją palikau trys savaitės atgal atsilsėti. Tikimė išplaukti Lietuvon Birželio 23 dieną". (Pasirašo: V. V. Vencienė).

Gerb. viešnios truomtarpu apistojo New Yorke, Park Avenue Hotely.

EKSTRA DEL RUBSIUVIŲ

Birželio (June) 20 d., 7:30 vakare, New Plaza svetainėje įvyks 54-to skyriaus ekstra susirinkimas. Šiame susirinkime bus renkami unijos Delegatas ir Sekretorius sekantiems metam. Todel visi rubsiuviai malonėkit dalyvauti kuoskaitlingiausiai, kad išrinkus tinkamus žmones tvarkyti skyriaus reikalus.

A. Baniulis.

PASIMIRĖ

Šį pirmadienį pasimirė Vincas Zaremba, pasiturintis lietuvis, iš užsiėmimo — biznierius (turėjo lietuvių užeigą), gyvenęs 21 Bridge St., C. Brooklyne. Velionis turėjo 52 metus amžiaus. Paliko dideliame nuliūdime savo moterį, vieną sūnų ir dvi dukteri.

Laidotuvės bus ateinantį ketvirtadienį. Laidos p. J. Garšva.

Reporteris.

SUSIRINKIMAS PIRKIMUI KRIAČIŲ NAMO

Šį vakarą, Birželio 18 d., 7.30 vakare, New Plaza svetainėje bus ekstra susirinkimas Kriaučių Neprigulmingo Kliubo. Šis susirinkimas yra vienas iš svarbiausių, nes bus kalbama: ar pirkt nuosavą namą, ar ne. Lankykitės kuoskaitlingiausiai.

Namo Pirkimo Kom.

KVIEČIAMA DIDELĖ KONFERENCIJA

Po iniciativa A. L. T. Sandaros 1-os kuopos yra kviečiama didelė Brooklyno ir visų apylinkių tautininkų sandariečių veikėjų konferencija, kuri įvyks Birželio 28 d., 1923, vakare, Lietuvių Amerikos Piliečių Kliube, 803 Driggs Ave., Brooklyn, N. Y. Konferencijos programe yra pora-trejetas labai svarbių politikos ir visuomenės klausimų. Todel kiekvienas veikėjas-veikėja būtinai kviečiami ant tos konferencijos prisirengti ir atvykti. Veikėjai gali dalyvauti ir tie visi, kurie į Sandarą nepriklauso, bet yra tautiečių nusistatymo.

Rengimo Komisija.

"VIENYBĖS" PIKNIKAS LIEPOS 15 DIENĄ

Liepos 15 d. įvyksta didelis "Vienybės" Bendrovės piknikas, Forest Hill Parke, miesto parke po No. 2. Šiuomi pranešame visai Brooklyno ir apylinkės visuomenei, ypatingai "Vienybės" Bendrovės šėrininkams ir šėrininkėms, kad ant tos dienos prisirengtų į tą gražų išvažiavimą. Apie programą ir kitus dalykus pranešime sekančiais "Vienybės" numeriais.

LAIMINGAI PARVAŽIAVO

Nesenai išvažiavę Lietuvon brooklyniečiai: Milkeriai, Šliakiai, Šimaičiai ir Karsokas (trys pastarieji "Drobės" Bendrovės nariai), jau rašo laiškus, jogei laimingai pervažiavo jurės ir kaip 4 d. Birželio sako išsėsią iš jūrių. Labai gražią turėję kelionę ir labai giria laivą "Mauretania". Taipgi dėkavoja "Vienybei" už gerą jų išrengimą kelionėn ir kitiems pataria jos patarnavimu visuomet naudotis.

DIDELĖ INDUSTRIJOS PARODA

Pereitą šeštadienį, buvo diena Industrijos Parodos, iš programos 25-ių metų New Yorko miesto jubilėjaus. Parodoje dalyvavo apie 15,000 minia, kas sulyg miesto didumo skaitoma nenusisekusia. Matoma, burmistro Hylano priešai politikieriai įveikė publiką įkūrstyda mi prieš jo visą šitą surengtąjį jubilėjų. Ypač burmistras buvo labai neužganėdintas, jogei į šitą parodą kažinkas iš jo priešų įkišo parodymą, kaip žmonės susikimšę ir ant diržų pasikabinę važinėja elevatoriais ir subways.

Jubilėjus užsibaigs šio mėnesio 23 d., tai yra kitą šeštadienį. Burmistras padarė dar vieną klaidą, nepakviesdamas čionai gyvenančių svetimtaučių, kad jie surengtų savo kultūros parodas, kaip kituose atsitikimuose būdavo.

AREŠTAVO PREZIDENTO ERZINTOJĄ

Ant 158 E. 46th St., New Yorke federalės valdžios detektivai suėmė tūlą Ernest B. Vincent, kuris rašinėjęs laiškus erzinančius Suvienytų Valstijų prezidentą Hardingą ir kabineto narius. Laiškuose šis Vincent siūlęs valdžiai visokius patarinėjimus, kaip išgaudyti visokius New Yorko prigavikus. Mat jis pats spekuliavęs visokiose piniginėse operacijose ir pražudęs daug pinigų. Potam jam galvoj pradėjo būt negerai. Kuomet valdžia pradėjo domės į jo patarimus nekreipti, tai jis prez. Hardingą ir kabinetą pradėjęs vadinti "prigavikais".

Vincent sakosi esąs išradėjas ir turįs pilną dėžę visokių išradimų. Jisai nugabenta ligoninėn patyrinėti jo proto stovį.

NAUJAS ATEIVIŲ KOMISIONIERIUS

Ant salos Ellis Island jau užėmė savo vietą naujai paskirtas ateivių komisionierius, Henry H. Curran, vienas New Yorko politikierių. Atsisakiusis buv. Komisionierius, Robert E. Tod, pasiskundė Washingtono valdžiai, kad visoki politikieriai jo darbą trukdę, stengdamiesi įgabenti Amerikon keleivius, kurie sulyg įstatymų yra negalimi. Del šito skundo, pribuvo valdžios komisija ant Ellis Island patyrinėti, ar teisingas jis yra.

SLA. IŠVAŽIAVIMAS

SLA. 83 kp. didelis išvažiavimas įvyks šią nedėlią, birž. 24, taip vadinamoje Trockio giraitėje su dailiu programu. Kalbės "Tėvynės" redaktorius Vitaitis, bus žaislų ir pamarginimų. **Kom.**

SUSEKĖ PLĖŠIKŲ ORGANIZUOTĄ "UNIJĄ"

Detektivai susekė Long Island City gerai organizuotą plėšikų "uniją" ir jos informacijų biūrą. Šitie plėšikai užsiėmę užpuldinėti fabrikų iždininkus, kuomet tie vežasi iš bankų pinigus išmokėti darbininkams algas. Pereitą savaitę įvyko tokių pastojimų labai daug ir apiplėšta apie $500,000 po visą apylinkę. Per vieną dieną net septyni plėšikų automobiliai sekmingai operavę ir tik vienas jų sugautas.

Plėšikų "unija" įdedanti į fabrikus savo darbininkus, kurie suteikia visas informacijas, kas ir kada važiuos darbininkams algas parvežti. Paskui jau ir važiuoja nuskirti į darbą "delegatai". Dažniausiai jie pirm užpuolimo pasivagia kieno stovintį automobilių, paskui, atlikę darbą, jį pameta.

RUSAS PRINCAS APSIVEDĖ SU AMERIKIETE

Laikraščiai praneše, jogei iš Rusijos pabėgęs kunigaikštis, Nicolas-von-der-Lippe - Lipski, apsivedė su amerikonka turtuole (našle) Mrs. Wendell Phillips. Princas Lipski buvęs prie caro už pažą ir čia pasmukęs bolševikų valdžiai užstojus. Jau navedys esąs tik 30 metų ir daug senesnis už pačią, bet jiem abiem gerai išėjo tuo būlu, kad vienas gavo milionus turto, o kita kunigaikštienės titulą. Vienintėlis princo užsiėmimas esąs, tai artistas ir mokąs grajijyt ant violončelo.

MOTINA IŠMETĖ VAIKĄ PER LANGĄ

Vienas žmogus eidamas Stockholm gatve patėmijo, kad iš namų po Nr. 263 augštai per langą tapo išmestas kokis rišulys, kuris tik nepataikė į jį patį. Pasižiūrėjęs į nuopulusį daiktą, nustebo pažinęs tik ką gimusį kūdikį. Policija įėjusi į tuos namus, rado moteriškę Mrs. Mary McMillan, 18 metų jaunumo motiną, kuri nors iš pradžių gynėsi, bet paskui prisipažino išmetusi tik ką gimusį savo kūdikį. Kodel ji taip padarė, nepasisakė.

Ja su kūdikiu nugabeno į Kings Co. ligoninę, kur ji areštuota, už pasikėsinimą žmogžudystėje, o kūdikis gydoma, nors mažai vilties, kadangi jo viduriai esą sutrankyti nuo puolimo.

Lietuvio Aptieka
FRANK A. URBAN,
Visokios Gyduolės
Patyręs Aptiekorius
151 Metropolitan Ave.
Brooklyn, N. Y.

NAUJOS KNYGOS

Vienybės Knygyne Gaunamos
Naujos Laidos Knygos

LIETUVIŲ KALBOS GRAMATIKA — Rygiškių Jonas, Kaunas 1923 m. antras leidinys. Pusl. 280 .... 75c.
PALYDOVAS — Arba kas reikia žinoti kiekvienam lietuviui grįžtančiam tėvynėn — Gražiais drobės apdarais su planais ir daugeliu statistikos bei antrašų lapeliais ir žemlapiais. Puslapių 112 .... 75c.
KAUNO MIESTO ALBUMAS — Gražus rinkinys Kauno miesto vaizdų. Gražiai atspaustas $1.00
GAMTOS PRADŽIAMOKSLIS — J. Baronas. Dalis 1, gyvoji gamta ir dalis 2, negyvoji gamta. Abi dalys po virš 102 puslapiu .... 70c.
RYTAI IR MITAI — K. Ivanovo veikalas. Yra tai rinkinys senovės mytologijos. Labai žingeidus veikalas mytologijos srityje .... 40c.
V. KREVES RAŠTAI — du tomai. Virš 450 puslapių. Už abu tomu $1.00
PUTINO RAŠTAI — du tomai. Virš 460 puslapių. Už abu tomu $1.00

— Dailės Paveikslai —

Vienybės Knygynas nasiūlo mūsų dailininko A. Zmuidzinavičiaus pieštus paveikslus tinkamus padailinimui namų, svetainių ir tt. Paveikslai yra gražiai nulitografuoti ir tinkamai pritaisyti prie kietos poperinės lentelės. Paveikslus turime keturių rūšių viso vienodo dydžio, būtent 11 per 13¼ colio

PAVEIKSLŲ UŽVARDINIMAI:

NERYS TIES VILNIUM — DZŪKŲ BAJORŲ KAIMELIS
VASAROS NAKTIS ANT NEMUNO — REGĖJIMAS

Visi viršminėti paveikslai po 50c. — Visi paveikslai yra spalvuoti

Norinti užsisakyti knygas ar paveikslus nesivėlinkite su užsakymais, nes esame aplaikę tik apribotą skaičių. Adresuokite: —

VIENYBĖ
193 GRAND STREET BROOKLYN, N. Y.

Real Estate Pardavimui

Ridgewood Sekcijoj. Trijų augštų, murinis namas, 15 kambarių, 3 maudynės ir štoras, elektros šviesos, puikioj vietoj, netoli parko. Kaina $13,000. cash $5,000 ar daugiau.

Kampinis muro namas, 4 šeimynų, 6 štorai. Kaina $19,500. Renda $2,523 metams.

Aštuonių šeimynų, murinis namas, lotas 27x100, 6 kambariai ir maudynė su daining rumiu. Kaina $22,000. Cash nemažiau $6,000.

Parsiduoda namas su saliūnu. Geroj vietoj. Atsišaukit tuojaus pas:

"VIENYBĖ"
Real Estate and Insurance
W. Sabūnas, Vedėjas
193 Grand St., Brooklyn, N. Y.

PAIEŠKOJIMAI

Paieškau Juliaus, Karalio ir Stepono Mazgelių ir sesers Anelės Kvaratienės, paeinančių iš kaimo Dakučių, Merkinės parapijos. Gyvenusių pirmiau Du Bois, Pa. Geo. Linonis, 21 Burgess Place, Passaic, N. J. (50

Aš, Jonas Stankevičius, iš kaimo Bajorų Rudos, paieškau savo sesučių: Matildes Leveckienės ir Onutės Medelis, ir brolio Kojuto Stankevičiaus, ir pažįstamo Juozo ir Vinco Gerulio. Mano adresas: John Miller, Aus... N. S. W. Burrengack, P. Office, via Goondolo. (50)

Tel. Greenpoint 5812
DR. A. PETRIKA
LIETUVIS DENTISTAS
229 Bedford Ave., kampas N. 4 St.
BROOKLYN, N. Y.
Valandos:
Nuo 10 val. ryto iki 12 val.
Nuo 2 po pietų iki 8 val.

P R A N E Š I M A S

Pūslės, inkstų ir vidurių netvarkės yra trys organai ką kalti žmonių mizernume labiau negu visos kitos prie žastys sudėtos į krūvą. Skausmai, jautimas nuovargio, išbudimas nakty, silpnumas, nerviškumas, greitas pasenėjimas, yra šių netvarkių pasekmės. Dr. Landis, 140 E. 22nd St. tiki, kad turįs geriausiai aprūpintą ir moderniškiausią medikalinį ofisą del greito pataisymo šitų netvarkių. Pavelyk jam nukratyti nuo jūsų nervų, šlapinimosi ir kraujo bėdas. Jis pirmiau buvo narys N. Y. Board of Health ir daugelio ligonbūčių, ir turi 30 metų prityrimo, etc. Prašoma jį remti. (104)

Telephone 8832 Stagg
DOBROVOLSKIS
IR
RADZEVIČIUS

Graboriai
(Undertakers)
LAIDOTUVIŲ DIREKTOREI
išbalsamuojam ir laidojam numirusius ant visokių kapinių
456 Lorimer Street
tarp Grand ir Maujer gatvių
BROOKLYN, N. Y.

Tel. Greenpoint 7831.
Lietuvis
FOTOGRAFAS IR MALIORIUS

kuris padirba gražius paveikslus, mažus ar didelius, ir atnaujina senus. Darbas geras ir pigiai.
Kreipkitės šiuo adresu:
MOTIEJUS LAUKUS
308 Bedford Ave. Brooklyn.
Kampas So. 1-os gatvės.

Reikia Darbininkų

Reikalingas jaunas, stiprus vaikinas dirbti ant pieno ūkio. Priimtiniau sis tokis, kuris apsipažinęs su karvių užlakymu. Alga labai gera. Geras užlaikymas. Darbas visą metą. Kelionės kaštai bus užmokėti atvažiavus dirbti. Pasiteiravimas pas: S. Newman, 156 Penn St., Brooklyn, N. Y., po septynių vakare, kasdieną. (52)

Įvairūs Pardavimai

EKSTRA
Parsiduoda Saliūnas. Vienas iš partnerių parduoda savo dalį — eina į kitą biznį. Biznis gerai išdirbtas ir randasi geroje lietuviais apgyventoje vietoje. Parsiduoda pigiai. 168 Roebling Str., kampas Filmore Pl., Tel. 7763 Greenpoint., Brooklyn, N. Y. (51)

PIANUKAS
Mažiukas, labai dailus, juodas, gražaus balso, parsiduoda už $75. Taipgi turim ir daugiau Pianų ir Playerių, ir lietuviškų Rolų del pleyarių-ianų, bei rekordų. Galima matyti vakarais pas Joną Ambrozaitį, 560 Grand St., Brooklyn, N. Y. Tel. Stagg 6262. Reikalinga ypata štorą-krautuvę pridaboti; maža mokestis. (50)

Parsiduoda 3 šeimynų murinis namas, 17 kambarių, su maudynėmis ir elektra. Parsiduoda pigiai. V. Cipkauskas, 919 Glenmore Ave., E. New York, N. Y. (51)

Parsiduoda fornišius, arba rakandai del penkių kambarių. Kakandai yra visai apynauji, nes labai mažai vartoti. Del greito pirkiko pigiai parduosime. Priežastis pardavimo — turiu važinoti į kitą miestą. Sykiu ir kambariai galima gauti. Atsišaukit: A. Masiulis, 116 No. 8th St., Brooklyn, N. Y. (52)

Parsiduoda kendžių ir cigarų krautuvė. Vieta yra sena ir gerai išdirbta, biznis geras. Norima parduot labai greitai ir todel prieinamai galima pirkti, nes savininkas eina į didesnį biznį. Kreipkitės: 532 Grand Street Brooklyn, N. Y. (50)

Parsiduoda grosernė geroj vietoj su gerai išdirbtu bizniu. Yra 5 kambariai del gyvenimo; renda pigi. Parduosiu už pigią kainą. Atsišaukit: 200 Bedford Ave., Brooklyn. (53)

Tel. Stagg 9067.
MAY LEE BEAUTY SHOPPE
317 ROEBLING STREET
Brooklyn, N. Y.
VYRAMS IR MOTERIMS
Nagų Dailinimas — Odos Gydymas
Trinkimai — Plaukų darymas
Masažai — Plaukų dažymas
Ekstra nereikia mokėti už sutartis per telefoną
Galima susikalbėti Lietuviškai

Parsiduoda saliunas pigiai, geroje vietoje. Biznis nuo senai išdirbtas. Tiger Head Cace, 427 Wilson Ave., kampas Madison St., Brooklyn, N.Y. (57)

Parsiduod a4 kambarių rakandai. Pirkėjas gali ir kambarius pasirendavoti. Renda pigi ir kambariai šviesūs. Parsiduoda už prieinamą kainą. Jonas Januškevičius, 250 Berry St, Brooklyn, N. Y. (49

Parsiduoda Grosernė ir Bučernė. — Krautuvė labai nuo senų laikų ir gerai įdirbta vieta. Visa apylinkė lietuviais apgyventa ir biznis labai gerai eina. Del greito pirkiko, labai prieinamai parduosime. Atsišaukite: — "Vienybė" Party H. (49

ATDARA VISĄ VASARĄ!

Valcius, One ir Two Step, Fox Trot ir kiti šokiai. Devynios privačios lekcijos $4.00. Atdara vakarais ir Sekmadieniais.
MRS. EISEMAN'S PRIVATE DANCING SCHOOL
1106 De Kalb Ave.
Brooklyn, N. Y. arti Broadway

LIETUVIŠKA AKUŠERKA

Marijona Tamkienė
prie palagų ant pareikalavimo dieną ar naktį, taipgi ir nedėldieniais. Darbą atlieka atsakančiai už prieinamą kainą
30 STAGG STREET
Brooklyn, N. Y.
Tel. Stagg 6731

Telephone 9759 Main
Fotografas
IR MALIORIUS

Nufotografuoja ir numalevoja visokius paveikslus įvairiausiomis spalvomis. Atnaujina senus ir krajavus ir sudaro su amerikoniškais. Darbą atlieka gerai ir pigiai.
Kreipkitės šiuo adresu:
JONAS STOKES
173 Bridge Str., C. Brooklyn, N. Y.

A. Kandrotas — A. Mikalauskas — A. Vikrikas
UŽSISAKYKIT SKILANDŽIUS ĮVAIRIOMS PRAMOGOMS

Didžiausia Lietuvių Mėsinyčia Visoje Amerikoje

Galima gauti tikro Lietuviško Skilandžio, paršiukų, Kumpių ir Visokios rūšies dešrų, pagal prieinamiausias kainas. Parduodame ogulnai ir paskirai ant vietos ir išsiuntinėjame ant pareikalavimo į visas kolonijas. Reikale kreipkitės ypatiškai ar per laiškus —
K. & M. CO.
123—125 GRAND STREET
Brooklyn, N. Y., Telefonas Greenpoint 3359

E. N. Y. REAL ESTATE
2535 PITKIN AVE., ARTI MONTAUK AVE
BROOKLYN, N. Y.
Parduoda Namus, Lotus Pigiai. 1, 2 ir 3 familijų ir didesnius namus. Bussiness property galima pirkti su mažai cash.
Duodam visokius patarimus. Susikalbam Lietuviškai
H. KUTZING ir J. GAGEL
Telephone Applegate 3512

BEDFORD STUDIO
Puikiausia Galerija Brooklyne
J. MASINAUSKAS
&
M. SABALIAUSKAS
visiems gerai žinoma vieta
328 BEDFORD AV., B'KLYN, N. Y.
tarpe So 2-ros ir 3-čios gatvių

Fotografuojame ir Malevojame visokioms spalvoms paveikslus, kaip tai: Vestuves, grupes, šeimynas, Chorus ir pavienius. Atnaujinam senus ir padarom didelius. Darbas atliekamas pagal augščiausią artistišką skonį. Fotografuojame dieną ir naktį — už numažintą kainą. Todel jei mylite turėti aiškius, gražius savo paveikslus, visuomet kreipkitės šiuo adresu:
328 BEDFORD AVENUE, BROOKLYN, N. Y.