„VIENYBĖ" TAMSUMĄ IŠBLAŠKO-IŠVAIKO; LIETUVIŲ TVIRTUMĄ AMERIKOJ PALAIKO.

VIENYBĖ

—: LITHUANIAN SEMI WEEKLY :—

TAD, MIELAS TAUTIETI, SKAITYKI „VIENYBĘ, — SUTEIKSI TĖVYNEI DIDŽIAUSIĄ GALYBĘ!

NO. 51. Kaina 5 centai. BROOKLYN, N. Y. BIRŽELIO (JUNE) 26, 1923 Price 5 cents. METAI XXXVII.

(Telephone 2427 Greenpoint) Entered As Second Class Matter October 23, 1907, At The Post Office at Brooklyn, N. Y. Under the Act of March 3rd, 1879. (Telephone 2427 Greenpoint)

Frakcijos Derasi Del Lietuvos Valdžios

KLERIKALAI DUODA LIAUDININKAMS DVI MINISTERIO VIETAS, BET NEŽADA POLITIKĄ IŠ BAŽNYČIŲ IŠMESTI.

Apie Vilniaus Vadavimą Klerikalai Neužsimena Nei Vieno Žodelio, Neigi Apie Klaipėdą.

STULGINSKIS TAPO IŠRINKTAS 49 BALSAIS PRIEŠ 26. VIENAS NUO BALSAVIMO SUSILAIKĖ.

Oficialiai Skaičiai Balsavimų Pagal Partijas. Dabar Balsavo 80,000 Piliečių Daugiau, Negu Į Pirmą Seimą.

KAUNAS, Birž. 5. (Kor. pranešimas). — Geg. 23 klerikalų blokas pasiuntė valstiečių liaudininkų frakcijai užkvietimą dėtis su jais į koaliciją ir bendrai darbuotis valstybės darbe. (Tą užkvietimą įdėsime į sekantį "Vienybės" numery. Red.). Sykiu jie nurodė ir bendradarbiavimo sąlygas. Didžiuma jų geros, išskyrus keletą, būtent: "kovą su mokytojais, vedančiais antitkybinę agitaciją mokyklose", ir "kad Prezidentas būtų renkamas katalikas". Valstiečiams klerikalai davė dvi vietas ministerijoje: susisiekimų, teisingumo, ar užsitnių. Valstiečiai į tą pakvietimą atsakė birž. 2, reikalaudami atšaukti visus klerikalus šmeižtus ant jų, ir beto duoti tris vietas ministerijoje. Beto reikalavo paleisti Čarneckį, duoti teises amerikiečiams laisvai pirktis žemės Lietuvoje, išmesti politiką iš bažnyčių ir mokyklų, ir atgauti Vilnių. Į tai birž. 3 klerikalai atsakė, priimdami nekurius reikalavimus. Bet neatsisakė nuo to, kad Prezidentas turįs būti katalikas". (Visi tie susirašinėjimai tilps "Vienybėje". kad skaitytojai matytų, ką veikia partijų lyderiai Lietuvoje ir delko nesusitaria. Red.)

WASHINGTON, D. C., Birželio 20, 1923 (L. I. B.). — Birželio 19 d. išrinktas Aleksandras Stulginskis Lietuvos Respublikos Prezidentu 49 balsais prieš 26 balsus. Vienas nuo balsavimo susilaikė.

KAUNAS, Birž. 7. (Papildomos žinios apie atidarymą Antrojo Seimo). — Arbatoje, kurią ministeris pirmininkas surengė pagerbimui naujo Seimo narių, nedalyvavo valstiečių ir socialdemokratų atstovai. Buvo tik klerikalai, žydai, lenkai ir rusas. Buvo kelta ovacijos Stulginskiui.

KAUNAS. — Rinkimuose į Antrąjį Seimą Lietuvos partijos gavo sekamai balsų: Ukininkų Sąjunga 131,284 (padidėjo ant 33,304, palyginant su pereitu Seimu); krik. dem. — 133,602 (sumažėjo ant 5.350); darbo fed. 135.353 (padidėjo ant 34,218,; valstiečiai liaudininkai 169,526 (padidėjo ant 16,872); soc. dem. 102,927 (padidėjo ant 18,179); bolševikai 34.365 (sumažėjo ant 17,056); Pažanga 19,152 (sumažėjo ant 8,023); lenkai 63,752 (padidėjo ant 9,559); žydai, rusai ir vokiečiai 100,308 (padidėjo ant 18,003). Išviso į šį Seimą balsavo 901.250 (kone milionas) piliečių, tai yra daugiau, negu į Pirmąjį Seimą, kada balsų mesta tik 812,195. Reiškia 89 tūkstančiai daugiau piliečių atsirado balsuoti. Valstiečiai liaudininkai visose apygardose paaugėjo, išskyrus Uteną, kur neteko apie 2,877 balsų, palyginus su 1922 metais. Daugiausia pasekėjų jie gavo Telšių ir Panevėžio apygardose.

Šaltas Lietus Gadina Vokietijos Derlių

Berlin. Nors birželio 1 buvo skelbiama, kad javai auga labai gražiai visoje Vokietijoje, bet paskutiniu laiku ištiko tokis ilgas ir šaltas lytingas oras, kad daugely vietų derlius pagadintas.

Ugniakalnis Raminasi

Katania. Nors Etna dar rūksta ir dunda, bet deganti lava jau nebesilieja ir tūkstančiai pabėgėlių grįžta, žiūrėti kas liko iš nuosavybių. Žmonės taisosi apdegintus ir pelenais apneštus namus.

ŽINIŲ APIE ALIASKĄ

Washington. Kadangi Hardingas važiuoja į Aliaską, tai paduodama keletas žinių apie tą kraštą. Jį Amerikos valdžia nupirko nuo rusų caro 1867 metais už 7 milionus, du šimtu tūkstančių dolarių. Jo valdymas kainavo ikšiol apie 200 milionų dolarių, bet jo gamtos turtai ikšiol pagamino prekių vertės vieno biliono dolarių. Gryno pelno kraštas davė apie 900 milionų. Vienok gyventojų skaičius eina mažyn. Dabar tenai gyvena apie 60 tūkstančių, pusė baltų ir pusė indionų bei eskimų.

—::—

Nusižudė Lietuvis Maliorius

Baltimore, Md. Nėra žinoma dar, tyčiomis ar ne, gazu užsitroškino J. Mikuckis, labai gabus paveikslų piešėjas ir maliorius. Jis būtų galėjęs lengvai pragyventi ir pagarsėti iš savo profesijos, jei ne būtų taip mylėjęs girtuokliavimą. Tas gali ir nuvarė jo sielą prie nusiminimo.

Rado Gyduolę Raumatizmui

New York. New York Universiteto medicinos kursuose per šiuos keturis metus buvo bandoma gydyti neišgydomą raumatizmą nauju būdu, kuris pasirodo vykęs, nes apie 80 nuo šimtį ligonių pagydė. Gydoma įleidžiant serumą (tai yra negyvas bakterijas) stereptikokų viridans, kurie esą raumatizmo ligos priežastis. Universitete dabar priimama raumatikai kas panedėlį ir pėtnyčią.

Lenkai Perdavę Ima Už Ukio Padargų

Varšava. Amerikos konsulas raportuoja, kad Lenkijoje gaminimas ūkio padargų ir mašinų pasiekė tokį laipsnį, kad netik patenkina vidaus reikalus, bet dar pagamina perviršį eksportui. Bet eksportuoti lenkai negali, kadangi jų dalgiai ir kitakas brangesni nei Austrijos, Vokietijos ar Čekijos. Į Lietuvą jie negali eksportuoti, nes pykstasi su ta šalia, o kitos Baltijos valstybės neperka, nes lenkų padargai perbrangūs.

ORO SAVAITĖ RUSIJOJE

Maskva. Čionai prasidėjo taip vadinama oro savaitė, kurios tikslas yra įdiegti rusuose norą remti ir aukauti naujai steigiamam oro laivynui. Laivynas turės karo ir prekybos eroplanus. Jau dabar yra įsteigta keletas oro linijų ir eroplanai reguliariškai skraido tarpe Maskvos, Tifliso, Tegerano ir Karaliaučiaus. Eroplanus daugiausia aptarnauja vokiečių lakūnai.

ANGLAI DAIROSI PO FINANSUS

London. Subankrūtijus dviem firmom New Yorke ir vokiečių markei nuolatos krintant, anglai ėmė dairytis, ar ir pas juos nėra kur silpno taško. Delto, jų birža buvo labai silpna pereitą nedėlią. Pačiame Londone, sakoma, nieko tokio nėra, bet iš provincijų eina nesmagųs gandai.

Švedai Naikina Savo Skolas

Stokgolmas. Švedai kitoms šalims skolingi tėra dabar arie šimtą milionų dolarių. Per paskutinius aštuonis metus jie atmokėjo 214 milionų dolarių skolų ir tokiu būdu sutaupė po devynis milionus dolarų kasmet nuo nuošimčių mokėjimo.

LIETUVIAI FRANCUZŲ MANEVRUOSE

CAMP DE COETQUIDAN, FRANCIJA. ("Vienybės" kor.). — Birželio 15 d. Pastaruoju laiku, kada francai nesiliauja mus kankinę ultimatumais, tapo pasiųsta Francijon karo delegacija dalyvavimui manevruose, be politikos. Per Berliną ir Koelną pasiekėm ramiai Paryžių. Kai grįšim iš Manevrų, čia uždėsim vainiką "nežinomam karžygiui". Manevruose Camp de Coetquidan, susirinko 23 valstybių atstovai. Mes, lietuvių delegacija, rodos, pasirodome neblogiausiai. Visi mumimis įdomavo. Čia buvo ko pamatyti ir pasimokinti. — (Pasirašo: P. Žadeikis).

Ministerių Pirmininku Bistras (?)

KAUNAS. Ministeriu pirmininku žada būti dr. Birstras, U. R. M. G. Galvanauskas, Žemės Ukio ir V. T. M-jos M. Krupavičius, Vyr. Kariuomenės vadu generolas Žukauskas, Vidaus Reik. Oleka, Teising. M. Karoblis. Del Susisiekimo ir Švietimo M-jų galutinai dar ne nustatyta.

Premjeras Kuno Aplankė Karaliaučių

London. Vokietijos premjeras, apsilankęs Karaliaučiun, pareiškė, kad sabotažą vokiečiai Ruhre tęs ir toliau iki francai apleis kraštą.

Žinių Iš Sovietų Rusijos

Maskva. Laikraštis "Izvestia" patalpino sąrašą koncesijų, duotų ikšiol svetimiems išnaudoti Rusijos gamtos turtus. Išviso suteikta 29 koncesijos: dešims vokiečiams, šešios amerikonams, penkios anglams, o likusios švedams, danams, italams ir kitoms kompanijoms.

Sovietų valdžia pradėjo kovą su kyšių ėmėjais ir bėgy kelių mėnesių įkaltino 4,763. Iš tų jau peržiūrėta 2,403 bylos, iš kurių 61 tapo nubaustas mirtin, bet ne visi nuosprendžiai išpildyti. Kiti visi nubausti lengviau.

"Izvestia" atkeripia domę, kad visoje Rusijoje baisiai prasiplatinusi paleistuvystė ir kviecia komunistus su ja kovoti.

Apleidžia Amerikonų Kviečius

Washington. Amerikos konsulai raportuoja, kad Suomija apleidžia amerikonų kviečius ir verčiau perka rusų rugius. Nuo pradžios šių metų Suomija pasipirko 12,000 metrinių tonų. Estija irgi nusipirko 8,00 tonų, ir danai taipgi apleidžia amerikoniškus kviečius, pirkdami iš rusų rugius.

KOMUNISTAI PRIVALO BUTI BEDIEVIAI

Maskva. Trečiojo Internacionalo kongresas galutinai atmetė nekurių delegatų prašymą palikti tikybą privatiniu narių dalyku. Tapo nutarta, kad buvimas komunistu ir tikėjimas į religiją yra du vienas kitam priešingi dalykai.

2 Didelės Dovanos 2

Laikraštis "VIENYBĖ" EIS TRIS SYKIUS SAVAITĖJ PRADEDANT SU 1 D. RUGSĖJO, 1923. Prenumerata nuo Naujų Metų bus 4 dolariai.

Visi, kurie naujai užsirašys laikraštį "VIENYBĘ" metams, gaus dvi dideles dovanas. Vajus prasideda su 1 d. Birželio ir baigiasi su 1 d. Sausio 1924. Tik tam laikotarpy bus duodamos dovanos.

DOVANOS

1. Pusantro dolario vertės naudingų ir gerų knygų pasirenkant iš 6 grupių.
2. Kas prieš naujus, 1924, metus užsirašys "VIENYBĘ" ant metų, tam metinė prenumerata bus *TIK pusketvirto dolario.*

Adresuokite:

VIENYBĖ
193 Grand St., Brooklyn, N. Y.

HARDINGO PALYDOVŲ AUTOMOBILIUS IŠVIRTO, UŽMUŠDAMAS DU VYRU.

Amerikos Legionas Vėl Pradeda Kovą Ir Agitaciją Už Bonusą Kareiviams.

MAT, VALDŽIA SAKOSI TURĖSIANTI KITĄ METĄ DU ŠIMTU MILIONŲ DOLARIŲ PERTEKLIAUS.

Amerikos Valdžia Pagrobė Nuo Anglijos Laivų Čionai Atvežtą Šnapsą, Kuris Buvo Užantspauduotas.

DENVER, Birž. 24. — Vu vyrai užsimušė, o du sunkiai susižeidė, kuomet automobilis, lydintis Prezidentą Hardingą, nusirito nuo kalnyno į prapultį ir sudužo. Jame važiavo: Summer Curtis, republikonų partijos centralio kėomiteto narys, Donald Craig, laikraščio "Herald" atstovas, Thomas Dwason, Associated Press buvęs atstovas ir Thomas French, Great Western cukraus trusto atstovas, kuris automobilį ir kėravimo. Jis ir Curtis tapo užmušti, o Craig smarkiai sužeistas.

WASHINGTON, Birž. 24. — Kadangi valdžia praneša, jog šįmet numatoma 200 milionų dolarių pertekliaus valstybės iždo, tai American Legion pradėjo vėl agitaciją apie išdavimą buvusiems kareiviams bonuso.

NEW YORK, Birž. 23. — Amerikos valdžios atstovai pagrobė nuo Anglijos laivų, čionai atplaukusių, visus gėrimus, nežiūrint, kad jie ir buvo užantspauduoti. Mat, kaip jau buvo paskelbta, Amerikos valdžia uždraudė bile laivui atsivežti į Amerikos vandenius gėrimų, nors ir po antspaudomis, arba sveikatos reikalams. Dabar laukiama, ką Anglija į tai atsakys. Lloyd George sako, kad Amerika turėjo tiesą taip daryti.

Iš Darbo Lauko

Scranton. Uteinnake čionai susirinks antracito anglekasių unijos delegatai, kurie aptars savo reikalavimus, statytinus savininkams rugpj. 31, kada dabartinis kontraktas pasibaigia. Laukiama, kad bus prašoma algas pakelti 10-20 nuošimčių.

—

Boston. Telefonistų unija oficialiai paskelbė streiką Naujos Anglijos valstijose nuo utarninko, 7 iš ryto. Mat kompanija nesutiko duoti septynių savaldu darbo dieną ir pakelti algas 33 nuošimčiais.

New York. Namų statymo pramonėje tapo jau pakeltos algos 115.000 darbininkų. Tas reiškia, kad iki Naujų Metų darbininkai kaštuos 18 milionų dolarių daugiau, negu kaštuotų pirm sreikų. Suprantama, kad namų pirkėjai tą sumą turės sumokėti. Darbininkai daugiausia gavo pakelti po dolarį daugiau į dieną, nors nekurios rūšys gavo po $2.

—

Paris. Santykiai tar pdarbininku ir monarkistų laikraščio L'Action Francaise, pasidarė toki, kad spaustuvninkų unija uždraudė savo nariams toliaus tenai dirbti. Mat, komunistai buvo nušovę vieną iš redaktorių, už ką rojalistai atkeršino apkuldami keletą komunistų. Iš to ir pakilo visas triukšmas. Laikraštis neišeina.

Washington. Amerikos Darbo Federacijos unijų vadai, kurie turi sutvėrę grupę pažangiam politiniam veikimui, čionai atlaikė konferenciją ir pareiškė, kad 1924 metais bus garsus istorijoje, nes darbininkai pilnai parodys savo spėką. Jau 1922 metais esą dėka tos grupės veikimui žmonės neišbalsavo trylikos senatorių ir 137 atstovų. Grupė eina prieš kiekvieną kandidatą, kuris pritaria biznieriams ir finansininkams.

New York. Pirklių Draugija čionai išsiuntinėjo anketą savo nariams, kurioje klausė, ką jie mano apie įvedimą pramonėje penkių dienų savaitės, reiškia nedirbimo subatomis. Atsakė 40 narių. Dvidešims yra priešingi, o devyniolika sutinka, vienas atsakė nei šio, nei to. Pasirėmiant tais atsakymais, Pirklių Draugija sako, kad penkių dienų darbo savaitė ypatingai gera ten, kur darbininkai dirba 48 valandas.

—

Bielfeld, Ruhras. Profesinių sąjungų atstovai nutarė nemesti sabotažo, iki nepasitrauks iš krašto "žvėriški francūzų nagai". Anglekasiai gavo algas pakelti 57 nuošimčiais, todel savininkai kelia anglių kainas 55 nuošimčiais.

Stinesas Naujų Trustą Suorganizavo

Berlin. Vokiečių kapitalistas Stinesas, susidėjęs su Riebecko kasyklų kompanija, sutvėrė ben drą trustą, kuris užsiims aliejaus prekyba ir anglių kasimu. Kapitalas naujo trusto siekia šimtą milionų aukso markių.

Iš Amerikos Lietuvių Gyvenimo

ŠIA TALPINAMA ŽINIOS IŠ AMERIKOS LIETUVIŲ GYVENIMO ISIMTINAI. RAŠOMA MŪSŲ GARBĮ KORESPONDENTŲ APIE TEATRUS, BALIUS, PRAKALBAS IR ABELNĄ JUDĖJIMĄ.

PHILADELPHIA, PA.

Lietuvos Našlaičių Šelpimas

Reporterius, talpindamas šiame lakraštyje, No. 48, apie rinkimą aukų del Lietuvos našlaičių, nepatalpino vardus visų aukotojų. Kuomet viešnios pp. D. Šleževičienė ir V. Vencienė, atvažiavo į Philadelphiją gegužio 12 dieną, aš pavažinėjau ponią D. Šleževičienę po lietuvių biznierius rinkti ypatiškai aukas del Lietuvos našlaičių. Žmonių ūpas buvo labai geras, nes dabar Philadelphijoj visur eina gerai darbai, bet ant nelaimės ponia Šleževičienė negalėjo prie jokios sriovės pritikti. Ji labai peikė Rusijos bolševikus už sunaikinimą aristokratijos ir nužūdymą caro ir jo šeimynos. Apie Lietuvą ji pasakojo taip: — "Kokia Lietuvos valdžia nebūtų, ji bus ant tiek civilizuota, kad turės padėti savo bajorams -dvarponiams dvarus atstatyti ir mokės kaip meilėj ir gerovėj sugyventi su savo kaiminka Lenkija." Kaslink Lietuvos krikščionių demokratų, jī nelabai gyrė Romos klerikalus, bet kaslink tikėjimo, tai būk tikėjimas yra geriausis įrankis valdžiai del valdymo nemokintų žmonių.

Philadelphijos lietuviai labai neužkenčia lenkų ir Lietuvos bajorų-dvarponių. Čionai daugiausia kalbėtojai per prakalbas pasakojo kaip keli šimtmečiai atgal lietuvių kunigaikštis Jogaila apsivedė su lenkų karalaite Jedviga ir kaip tada lenkai atsiuntė iš Varšuvos daugybę kunigų krikštyti ir mokinti Rymo tikėjimą, o tuom tarpu lenkų bajorai pavogė nuo lietuvių protėvių žemę, išsistatė sau puikius dvarus ir tada lietuvių protėvius padarė lenkų vergais, kumečiais ir bežemiais. Užtai D. Šleževičienė labai nepatiko Philadelphiečiams už tokią mintį, kad nori Lietuvoje atgaivinti bajorus-dvarponius ir jų dvarus.

Per prakalbas, gegužio 13 d. ponia V. Vencienė labai puikiai nupasakojo apie vargingą gyvenimą Lietuvos našlaičių. Taipgi ir ponia D. Šleževičienė puikiai nupasakojo apie našlaičius. Bet abidvi per prakalbas nei pusės žodžio nepriminė apie Lietuvos politiką. Kame yra dalykas: mat per prakalbas kuomet kalbėtojas randasi ant estrados Philadelphijoj niekam nėra valios klausti kokių klausimų, bet važinėjant po biznierius ypatiškai, tai nežiūrint ar jis yra tautietis, klerikalas, arba laisvamanis, užduoda didžiausius politiškus klausimus kaslink ateities Lietuvos.

Reporteris rašo, kad surinko $500.00 aukų ir paminėjo vardus, kurie ant prakalbų nebuvo, bet aukavo, pavyzdžiui Dr. E. G. Klimas, kuris ant prakalbų visiškai nebuvo. Tiktai stebėtinas dalykas kodel tas didis reporteris nepaminėjo vardą draugo Statkevičiaus ir jo moteries, ir draugo Butkaus.

Ypatiškai važinėjant po biznierius aukavo poniai D. Šleževičienei del Lietuvos našlaičių draugas Statkevičius $10.00 ir jo moteris $11.00. Draugas Butkus aukavo $5.00.

Dr. Ignotas Stankus.

CHICAGO, ILL.

Tikrieji tautininkai nesiskaldo atskilo tik klerikaliniai

Skaitydamas "Vienybę" N. 47, randu vieno korespondento aprašyta apie Chicagos tautininkus ir jų frakcijų veikimą. Kadangi aš esu tautininkas ir apsipažinęs su tautininkų veikimu Chicagoje, tai matau, kad korespondentas neteisingai aprašo, tai ir bereikalingai. Jis verkia, kad tautininkai skilo į tris frakcijas, iš ko klerikalai ir socialistai turi naudos. Kaslink to as noriu teisingai aprašyti, kad liaudis galėtų suprasti pilnai Chicagos tautininkų veikimą.

Mes gerai žinome, kada mūsų dienraštis "Lietuva" mirė, tai mes nuo to laiko buvome prisislėgti socialistų ir klerikalų. Mes per tą visą laiką turėjome dirbti, bet nebuvo mums galima kalbėti, kadangi neturėjome laikraščio, o į kitus laikraščius neturėdavome laiko rašinėti, o dalykai greitai pasendave. Mes vergavome 4 metus kitiems. Kada mes turėjome "Lietuvą", vistiek buvome neorganizuoti. Todel turėjo baisiai didele progą ir klerikalai įšmugeliuoti savo žmonių, bet kaip "Lietuva" mirė, tai tie visi pasirodė kad jie buvo klerikalų pasiuntiniai pas mus daryti netvarką.

Tas labai pasirodė aiškiai, kada tautininkai pradėjo organizuotis ir veikti, o šitie klapčiukai, kurie pirmiau veikė pas tautininkus, pradėjo rengti apvaikščiojimus po McKinley parkus su klerikalais ir ieškoti Lietuvos konsulo darbo Chicagoje. Taigi jie nebuvo tautininkais, nėra ir nebus, tik tautininkai buvo kalti už neapsižiūrėjimą, kokiems žmonėms leido veikti savo vardu. Dabar jau tikrieji tautininkai pamatė tą viską ir ėmėsi už darbo, spiesdamies po A. L. T. Sandaros vėliava, ir prašalino visus netikruosius iš savo tarpo. Tuomi tautininkai Chicagoje labai sustiprėjo. A. L. T. Sandaros Chicagos apskritis sustiprėjo, taip, kad daug žmonių pradėjo reikalauti, idant apskritis leistų dienraštį.

Apskritis manė ir imtis už darbo, bet kada A. L. T .Sandaros centro valdyba nepritarė tam darbui, paklausus pavienių ypatų, kurios yra pasiryžę tarnauti klerikalams, tai apskritis buvo priverstas stoti nepradėjęs darbo. O čia žmonės reikalauna laikraščio. Tad geros valios žmonės pavieniai nekliudydami A. L .T. Sandaros, ėmė varyti darbą pirmyn ir leidžia tautininkų laikraštį, kurio vardas yra "Telegramas." Per tų kelių žmonių pasidarbavimą šiandieną mes tautininkai turime laikraštį vieną kartą savaitėje. Dabar "Telegramo" bendrovė, girdėjau nupirko spaustuvę ir už peros savaičių "Telegramos" eis 2 kartu savaitėje.

Klerikalai jau liejo krokodiliaus ašaras apie "Telegramą." "Telegramos" įvarė didelį šaltį ir socialistams, nes žmonės labai spiečiasi prie "Telegramo" ir sako tai mūsų Lietuvių "Telegramos." Ir patys socialistų ir klerikalų agentai pripažįsta, kad lietuvių tautininkų yra Chicagoje 45,000, tai kodel jiems neturėti savo laikraščio? Kam tarnauti kitiems ir žiūrėti į "Naujienų" plepalus ir jų patalpintus paveikslus ant pirmo puslapio žydų ir šunų kudlotų. Tautininkai gali turėti lietuvišką laikraštį, tik reikia visiems iš vieno veikti.

Pas grynus tautininkus nėra nei kokio pavojaus nei dalinimosi į frakcijas. Visi veikia išvieno, nežiūrint kokius priešus sutinka; jie vis pergali. Dabar Chicagos tautininkai stipresni du kartu negu buvo pernai. Jei ir koksai tautininkas nori gauti darbo už konsulą, tai dar nereiškia, kad tautininkai, jau skaldosi. Mes pritariame, kad kiekvienas mūsų žmogus turėtų gerą valstybinį darbą ir veliname jam nuo širdies gauti. Tas mūsų tikrus tautininkus neskaldo. Visuomet reikia pažinti vilką avies kailyje. Kur mūsų tautininkas, o kur klerikalas.

S. K. Grišius.

ESTAI IR JŲ LITERATURA

Rašo Aladar Ban

Iš tautų kurios arčiausia giminiuojasi su Vengrais, arčiausia yra Suomiai-Ugriai, bent kalboje. Šita tautelių šeimyna nesuvaidino jokios didelės rolės pasaulio istorijoje. Ir tai suprantama: jos perkentėjo daug ir ilgus metus po nagu baisaus pavergimo svetimų tautų. Vienok šios tautelės, su ypatingu jems atkaklumu, kovojo prieš kiekvieną naują naštą ir verčiau pasirinkdavo žūti negu pakišti kaklą visai po jungu. Tarpe apie dešimties milionų asmenų iš kurių tos tautelės susideda, dvi grupės ypatingai yra svarbios kaip del skaičių taip del jų kultūros. Tai yra Suomiai ir Estai. Pasaulinis karas abiems davė nepriklausomybę.

Yra didelis skirtumas pracities istorijose tų dvejų tautelių. Suomiai, kurie priskaito 3 milionus žmonių, niekados nebuvo pavergti baudžiauninkai. Jokios baudžiavos jų kraštuose niekados nebuvo, ir Suomiai ūkininkai per septynius šimtus metų laike kurių jie buvo po svetima globa, gyveno gana laisvi. Visai kitoks likimas teko Estams. Per septynius šimtus metų ta artima Suomiams tautelė gavo patirti žiauriausį despotizmą. Jam galima ir primesti tas faktas, kad Estų šiandien tėra 1,200,000.

Savo dabartinėje tėvynėj Estai apsigyveno šeštame šimtmety. Tada jų vyriausias užsiėmimas buvo kautis ant sausžemio ir jurių, ir jie nemažai baimės įvarė kitiems Pabaltijos gyventojams. Pirmiausia tą drąsią tautelę užkariavo Danai. 1219 metais. Vienok Danai nejstengė nuramdyti nuolatos kilančių sukilimų ir todel 1346 metuose pardavė kraštą Tevtonų Vyčiams (Kryžiokams). Gustavas Adolfas, Švedų karalius, sulaužė šio Ordeno galybę ir pasiėmė Estus. Jis rėmė Protestantizmą ir todel patiesė dabartinius to krašto kultūros pamatus. Tą gana šviesią švedų valdžią suardė Rusų caras Petras Didysai, kada prikergė Estų kraštą po šimto metų.

Nežiūrint visų tų permainų valdžiose, tikraisiais krašto valdonais buvo ainiai Kryžiokų, Vokiečiai baronai, kurie pasinaudojo laike valdžių perversmų idant palaikyti savo nagus ant Estų ir suimti juos kietai. Tauta parodė savo nepasitenkinimą sukildama nesykį, bet kiekvieną sykį maištai buvo nuraminami. Pradžioje Devyniolikto šimtmečio baudžiava tapo panaikinta — bet tik ant poperos. Visi kaimiečiai ir toliau vilko gyvenimą tikros vergijos. Ta vergija niekur toki baisi nebuvo kaip čia, kur ponas buvo netik ponu, bet ir svetimo kraujo žmogumi.

Po Rusų-Japonų karo, kuris nelaimingai del Rusų pasibaigė, po visą caro imperiją, pakilo revoliucijų banga. Estai irgi sukilo, bet juos numalšino su begailestingu teroru. Pasaulio Kare Estai liejo kraują už carą Vengrijoje.

Kas labiausia muša į akis iš raštų Aino Kallasienės, tai jos neišsklypstąs sekimas moteriškumo. Savo raštuose ji prisilaiko moteriško švelnumo, šiltumo ir tiesmukumo; stilių ji valdo kai ponas. Jos raštai visi kalba apie Estų tautos gyvenimą. Jie yra išversti į Danų, Vokiečių ir Anglų kalbas.

Vertė V.

ALEX SHRUPSKI

Pranešu

Visiems pažįstamiems, draugams ir geros valios lietuviams atsilankyti pas mane pasikalbėti ir susipažinti vieni su kitais. Taippat patarnauju su AUTOMOBILIU veselijoms, krikštynoms, šermenims ir šiaip linksmiems pasivažinėjimams ir pokiliams. Nepamirškite reikale

ALEX SHRUPSKI

61 So. 2nd Str., Brooklyn, N. Y.

Telephone 885 Greenpoint

BALTIJOS-AMERIKOS LINIJA

9 Broadway, New York, N.Y.

TIESI KELIONĖ į **LIETUVA** PER HAMBURGĄ, PILIAVĄ ARBA LIEPOJŲ

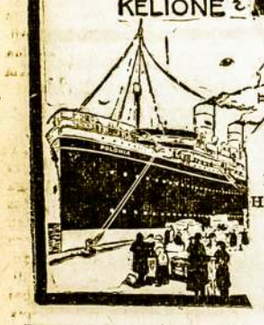

Važiuokit visi parankiu ir tiesiu keliu aplenkdami Lenkų Koridorį

Visa trečia klesa padalinta į kambarius ant 2-jų, 4-rių, 6-ių ir 8-niu lovų

POLONIA ---------- LIEPOS 4 D.
ESTONIA -------- LIEPOS 18 D.

Iš New Yorko, Boston ar Philadelphijos į
HAMBURGĄ — $103.50 PILIAVĄ — $106.50
KLAIPĖDĄ IR MEMEL — $107.00

Iš Bostono į New Yorką ant "Fall River Linijos"; iš Philadelphijos geležkeliu

Kreipkitės prie Vietinių Agentų

FELIKSAS KARPAITIS

Naminių Reikmenų Krautuve

Pranešu visiems Amsterdamo Lietuviams, jogei užlaikau geriausias prekes ir suteikiu mandagų patarnavimą visiems atsilankantiems pas mane su reikalais

— SAVIEJI PAS SAVUJŲ!! —

FELIKSAS KARPAITIS

127 E. Main Str., Amsterdam, N. Y.

Įsteigta 1877 m.

F. R. ALLMANN WOOLEN CO.

321 BROADWAY

netoli
Williamsburgo Tiltinio Plėciaus
Marcy Ave. Stoties kampas Rodney Street

Brooklyn, N. Y.

Didelis Pasirinkimas
Puikiausių Vilnonių ir Veltų Audeklų

AUDEKLAI BILIARDAMS

Per 40 metų gyvenome ant 71 Leonard Street

Ekskursija Lietuvon

PER SOUTHAMPTON'Ą Į KLAIPĖDĄ (Memel)

Ant jurių didžiausio laivo — S. S. LEVIATHAN, naujas, geriausias ir gražiausias laivas pasauly. Visi moderniški patogumai yra ant šio laivo.

Jurių Palocius

Pirmą kartą išplauks iš New York'o į Cherbourg'ą ir Southampton'ą

Liepos 4-tą 1923

10:00 val. ryte.

Šio Laivo ypatybės.

Didžiausis laivas pasauly. Sveria 59,956.65 tonų. Ilgis per visą 950 pėdų 7 col. Platumo 100 pėdų. Aukščiausia arklių jėga 100,000. Ketveriopi šriubai. Aliejaus degintojas. Greitumas, 23 jurinių mylių per valandą.

KAINOS: Nuo New York'o iki Klaipėdai (Memel) (2-ros klianos $152.50 (3-čios klianos 107.00

Ši yra geriausia, ir svarbiausia Lietuvon Ekskursija, kuri bus daroma. Turi didelę reikšmę lietuviams. Kelionė bus ypatiškai vedama Lietuvių Advokatas F. J. Bagočius gerai visų žinomas pagelbės ekskursijantistams ir prižiurės juos nuo New York'o tiesiai iki Tėvynei-Lietuvai.

Tokia proga retai pasiuloma. Taigi nelauk ir neatidėliok. Eikite pas artimiausią Agentą United States Linijų ir užsirezervuokite ir pirkite bilietą del ŠIOS YPATINGOS KELIONĖS (EKKURSIJOS) LIEPOS 4-tą. Jeigu nėra agentų jusų mieste, rašykite arba ypatiškai atkikite pas:

UNITED STATES LINES

45 Broadway, New York City.

Vedėjai

UNITED STATES SHIPPING BOARD

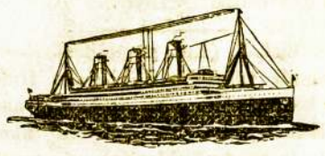

VIENYBĖS AGENTURA

Keliauk Lietuvon ir iš Lietuvos per Vienybės Agentūrą

VIENYBĖ parduoda laivakortes ant visų greitų laivų ir parūpina keleiviams reikalingus popierus sugrįžimui Amerikon.

VIENYBĖ prigelbės jums atsiimti savo gimines iš tėvynės ir suteiks reikalingą patarnavimą kelionės reikaluose.

VIENYBĖS Agentūra siunčia pinigus į visas svieto dalis; parduoda čekius, draftus ir išmoka pinigus kablegramomis Lietuvoje.

Reikalauk Vienybės Kelionės Knygelės

kurioje rasite aprašyta kelionės reikalus ir smulkiai nurodyta kaip galima atsiimti gimines iš Lietuvos.

KELIONĖS KNYGELĖ VISIEM DOVANAI

— Adresuokite —

VIENYBĖ
193 Grand Street
Brooklyn, N. Y.

PIRMAS LIETUVYS
Chiropraktikas-Gydytojas

J. Vaitulionis, D.C.

331 Grand Street
Brooklyn, N. Y.
Valandos nuo 4 iki 8 val. vak.
Nedėlioms ir šventadieniais:
Nuo 10 v. ryto iki 1 v. po piet.

Tel. 4256 Market
LIETUVIS ADVOKATAS
GEORGE MATULEWICH
Attorney-at-Law
810 Broad Street
Newark, N. J. Room 810
National State Bank Building

B. A. ZINIS

REALTY CO. and BUILDERS

Turiu 14 metų praktikos pardavime nuosavybių, nes esu pardavęs už kelis milionus vertės. Gabiausis lietuvis agentas Brooklyne, esu išlaikęs 3 egzamenus. Per mokslą, gabumą įgijau turtą.

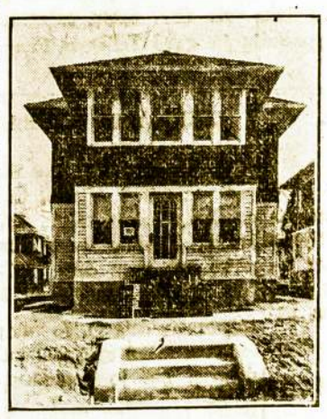

Kas pas mus ateina, gauna tai, ko nori: pirkti, budavoti arba paskolą. Visus aprūpinam teisingai. Turim ant pardavimo keturiuose ofisuose apie 5 tūkstančius namų: Brooklyne, Bushwick Section, Greenpoint, Maspeth, Flatbush, Canarsie, Arlington Section, Cypress Hills, East New Yorke, Woodhaven, Richmond Hill, Ozone Park, Jamaica, Hollis Queens ir Floral Park.

Taipgi turime ant pardavimo visokių farmų, Parduodame namus su mažu įnešimu, įmokant $200.00.

Randavojame namus, krautuves, dirbtuves, kambarius ir tt.

B. A. ZINIS REALTY CO. & BUILDERS

— Ofisai —

420 Lorimer Street, Brooklyn, N. Y. Telephone Stagg 3929
20 Oceanview Ave., Jamaica, L. I., Telephone Jamaica 3137-W
486 Fulton Street, Cor. 168 St., Jamaica, L. I. Tel. Jamaica 7394
120—05 Liberty Ave. (120th Str.) Richmond Hill, L. I.

Žinios Iš Lietuvos

VIŽANOS

Utėnos apskr. — Važinėjant po Aukštaitiją negalima neatlankyti Vižanų. Miestelis, geriau pasakius — bažnytkaimis, turi tris galus: Biedžių, Plikių ir Gudų galą. Tie galai — kaimai gražiai, simetriškai sudurti sudaro trikampą žvaigždę. Vidury miestelio kryžkelė ir keletas krautuvėlių.

Plikių gale, už upelio, ant kalniuko baltuoja mūrinė bažnytėlė. Bažnytėlė, kaip senelių padavimai rodo, statyta Keturioliktame šimtmety, kunigaikščio Radvilos, Beržanskių eilės. Po bažnyčia 1603 m. palaidotas D. L. Hetmanas Kristupas Radvila, Šešiolikto šimtmečio pradžioje Vižanų bažnyčia, kaip daugelis Lietuvos bažnyčių perėjo kalvinų rankosna. Dviejų kunigaikščių Radvilaičių rūpesniu 1664 m. ji buvo vėl grąžinta katalikų kunigo globon. Kalvinai gi pasistatę Biedžių gale, prie upelės, koplytėlę ir įsitaisę prie jos kapus. Dar ir dabar žymu koplytėlės pamatas; o kapų vietoje draikosi kaulai, ir stypo vienas kitas nususęs medelis.

Pagonijos laikais Vižaniškiai garbino žaltį "Vižas." Spėjama, kad nuo to — Vižanos.

Vižaniškiai priėmę krikščionybę, statydami bažnyčią nepamiršo ir pirmojo savo dievo — Vižo.

Jie iš akmens iškalė žalčio galvą ir įmūrijo į bažnyčios sieną (rytų pusėj, gale bažnyčios). Galva gerai užsilikusi ir galima dar dabar ją matyti.

Šale žalčio galvos įmūryta akmeninė apvali kulka.

Kaip apie Vižanas buvo smarkūs susirėmimai su švedais, bažnyčia ir miestelis buvo daužomi akmenimis. Vienas tų akmenų, švedų sviedinių, atmestas iki bažnyčios, įmūrytas į jos sieną.

Kun. Krukteinas, 1891 m. bažnyčią atnaujino, padidino ir pagražino. Kairėj pusėj pamato akmenyje yra iškaltas toks parašas:

"Ecclesiae Vižuns. 1 mus aedificuator Ignotus, Ranovavit et amplificavit sac. F. Druktein cum parachianis Anno D-ni 1891."

Be to už varsto pro miestelį eina vieškelis Anykščiai—Utena. Netoli už pusvarsčio, teka Šventoji ir iš dviejų šonų prie miestelio prieina du ežerai.

Gyventojų tarmė yra taisyklinga. Sulenkėjusių nėra. Dvarponeliai — rusų kolonistai (Biedžių rusų kaimas) gražiausiai kalba lietuviškai, nes gyventojai lietuviai juos privertė išmokti ir su jais lietuviškai kalbėti. Jeigu kiekvienas Lietuvos kampelis būtų tautiniai taip gerai susipratęs, kaip Vižanos, juodi darbai mūsų amžių priešininkų niekur neprigytų.

UTENA

Nepersenai pradėjo gyvuoti vietos inteligentų kliūbas, apie kurį jau kuone visi vietos inteligentai bei šiaip susipratę piliečiai, pajuto ir žino kaip smagu ir malonu praleisti liuoslaikį ne smuklėje, bet įrengtame name-kliube — švariai, gražiai ir jaukiai.

Čia kas vakaras susirinkę vyrai (moters ir mergaitės čia niekad nesilanko) šnekučiuojasi, šaškėm, šakmatais lošia.

Baugu, kad kliubas, į kurį moterys kojos nekelia, nepavirstų smukle. Vieni vyrai greičiau dasileidžia šiurkštesnį išsireiškimą, greičiau linkstą prie stikliuko, azartiško kortų lošimo ir tt.

Pageidaujama, kad lankytūsi kliuban ir moterys, kad jisai liktų švietimo, kultūros ir doro pasilinksminimo namais.

PANEVĖŽYS

Čia Sekminių šventėse, ypač miesto pakraščiuose, daugelis gyventojų papuošė savo namus jaunais berželiais.

Čia piliečiai neįsivaizdina, kiek žalos sau daro, kirsdami Kalėdoms egeles ir Sekminėms berželius; kiek tūkstančių vienais metais Lietuvoje iškertama, o per keletą metų susidarytų miškas.

— Gegužės mėn. 22 d. vakarop, Nevėžies upe besivažinėjant laiveliu, pil. Codakui Kočerginskiui 18 metų ir Cipei Kurickaitei 16 m., nukrito jų skrybelė upėn, kurią begaudydami, laivui pakrypus, abudu upėn iš krito ir paskendo.

Per 20 minučių ištraukus juos ir pribuvus greit gydytojams, darytos pastangos atgaivinti, liko be pasekmių. Lavonai geguž. m. 23 d. palaidoti.

— Gegužės mėn. 23 d. Panevėžio apskr. apie kilometras nuo Andrioniškio miestelio miške, Šventosios pakrantėje rasta pasikoręs pil. Pranas Tuškėnas 59 metų, iš Palatavos vienkiemio Andr. valsč. Pil. Tuškėnas dviem savaitėm ankščiau, pamišo ir spėjama, kad jis pasikorė pats.

— 1920 m. Miesto Valdyba perėme elektros apšvietimo tinklą nuo malūninko Rabinavičiaus, bet mašinų (katilų bei dinamo mašinų), gaminančių elektr. energiją, įgijusi nebuvo ir samdė jas nuo p. Rabinavičiaus.

Gi šiais metais M. Valdyba minėtas mašinas nusipirko užsienyje, stato jas ir iki rudens žada užbaigti įrengimą nuosavios elektros stoties.

— Miesto Valdyba norėdama pagreitinti gaisrinės darbą, gale Ramygalos gatvės prie Laisvės aikštės, kasa šulinį — rezervuarą, gilumo apie 5 mtr. ir platumo 3 per 3 mtr.

Sienos, dugnas ir viršus daroma cementiniai. Toks pat antras rezervuaras yra seniau įrengtas Vytauto aikšt. ties Komendantūra.

JONAVA

Gegužės mėn. 27 d. apie 5 val. vakaro Jangeliškių kaime Jonavos valsčiaus sudegė 12 ūkininkų trobesiai. Visas sodžius nuo sudegimo išsigelbėjo pasitaikius smarkiam lietui. Nuostoliai dideli.

— Gegužės mėn. 26 d. atsiradęs iš kas-žin-kur pasiutęs šuo apriejo keletą žmonių (užregistruoti 8 asmenys) ir sukandžiojo daug laisvai bėgiojančiųjų po miestą šunų. Minia šunį užmušė pagaliais. Užmuštasis šuo nusiųsta Kauno apskrities veterinoriui ištirti. Jonavos mieste ir valsčiuose nėsant Jonavos mieste ir valsč. šunų laisvės suvaržymo gyventojams gręsia didelis pavojus.

— Gegužės mėn. 26 d. buvo užsidegęs degtukų fabrikas "Uranas," greičiausia papirosu užkrėstas. Tik ačiu Jonavos stoties gelžkelninkų pagalbai gaisrą pasisekė užgesinti be didelių fabrikai nuostolių (apie 8,000—6,000 litų). Jonavos miesto gaisrininkai atvyko į gaisro vietą vėlokai. Be to ir jų mašina buvo netvarkoje.

VILIAMPOLĖ PARDUODA

Kaip žinoma, visa Viliampolės slabada dar prieš karą buvo nupirkta kokio ten Petrapilio pirklio Serebriakovo. Šiandien visa tą žemė, ant kurios stovi Viliampolė, priklauso poniai Serebriakovienei, kuri yra pasiryžusi tą žemę parduoti kokiai tai susitvėrusiai bendrovei. Einant žemės reformos įstatymu esančios apie tą miestą žemės buvo numatomos miesto gyventojams, bet faktinai ir Šančių žemė, ir Linksmadvaris ir Viliampolė, ir patsai nupirktas piliečio Maikauskio Marvos dvaras, kame buvo manyta įsteigti veterinarijos institutas, palengva pereina į privačių asmenų rankas. K. I. B.

LINKSMADVARIO AIKŠTĖ

Viena gražiausių Kauno vietelių, nuo kurios atsidengia puikiausias reginys ant miesto ir abiejų jo pusių su tolymais Viliampolės ir Žaliojo Kalno nameliais. Ši brangi kauniečiams vieta pateko dar prieš karą į privatinio asmens advokato Dimenšteino rankas, o dabar ją kaip ir visą dvarelį, yra nupirkę broliai Vailokaičiai.

Turi būt nieks neabejos, jog panaši vieta turėjo patekti vietos Savivaldybei, kaipo įstaigai, kuri turėtų užlaikyti panašias vietas viešam naudojimuisi kaip kauniečiams, taip ir atsilankantiems Kaunan. Šiandien daug kas nusiskundžia Miesto Valdybai, kad buvusieji į Linksmadvario aikštę laiptai yra visai supuvę, kad nėra jokių turėklių, kad po lietaus nėra jokios galimybės užlipti į aikštės kalnelį. Be to visos pakrantės apgriuvusios nėra nė kelio, nė kokių šalygatvių.

Miesto Valdyba yra kreipusis raštų į Vailokaičius, kad arba jie viską pataisytų arba užleistų kokiomis nors sąlygomis tą Linksmadvario dalį miestui, idant jis galėtų rūpintis tos dalies sutvarkymu viešam naudojimusi. K. I. B.

SEIMAS

Birželio 5 d. šaukiamas pirmas II Seimo posėdis.

Nariai sulyg profesijų skiriasi taip: juristų 16, ūkininkų 10, darbininkų 9, kunigų 7, mokytojų 7, gydytojų 6, valdininkų 5, inžinierių 4, visuomenės darbuotojų 3, ekonomistų 3, profesorių 2, rabinų 1, kariškių 1, gamtininkų 1, savivaldybininkų 1, koperatininkų 1.

SUSISIEKIMAS SU ALYTUMI

Gegužės m. 24 d. pabaigtas gelžkelis Kazlų-Rūda — Šeštokai. Po kelių dienų prasidėsiąs normalus susisiekimas su Alytumi.

KLAIPĖDOS ŽUVYS

Kaunan atgabenta Klaipėdos geriausių žuvų, kurias čia parduodama po 80 centų kilogramą. Mat, spekuliantai dar nesuspėjo paimti savo rankosna žvėjus.

MUŠA MOKINIUS

Gegužės 28 d. apie 22 v. koks tai apsirėdęs milicininko drapanomis asmuo eidamas su panele pastebėjęs Mickevičiaus g. Nr. 2 laiptuose du mokiniu bestovint drožė vienam jų kelius kartus per ausį; gal būt ir antram berniukui būtų telęs, bet jis paspruko; be to mušeika dar labai nedailiai išsiburnojo. Taigi apsirinka tie, kurie mano, kad daili milicininkų forma tobulina žmones. Matęs

SMAUGIA LIETUVIŲ SPAUDĄ

Policijos įsakymu sukonfiskuota "Vilniaus kelias" Nr. 8 Nr. ir "Ziemia Ojczysta" Nr. 19. Už ką sukonfiskuota — nežinia.

AR ŽINAI KAD?

Apie 10,000 sprogstančių minų tapo sužvejota ir sunaikinta nuo laikų Didžiojo Karo Danijos pakraščiais?

Apie trečią dalį pasaulio žmonių priklauso baltųjų rasei?

2,200 akrų žemės farma įrengta lapių auginimui netoli Wrangel, Alaskoje?

Apskaitliuota, jogei vienas žmogus vieno meto trūkiu vidutiniškai iškalba 11,000,000 žodžių?

Delko muilo burbulai apskritūs?

Delto, kad trupučiukas oro, pagautas tarpe muilo sienelių yra lygiai suspaustas iš visų pusių didžiuoju oru. Oras spaus damas muilo burbulą, kaip kad jisai spaudžia ir kiekvieną daiktą, gali burbulą visai sudildyti, be sprogimo.

Kaip atskirti deimantus tikrus nuo netikrų?

Paimk storo poperiaus kortą, perdurk jame su adata ar spilkute skylutę, ir žiūrėk per deimantą, kaip ir per lensą į tą skylutę. Jei deimantas yra tikras, tai matysi tik vieną skylutę; jeigu netikras, tai pasirodys dvi skylutės.

Per netikrą deimantą gali matyti savo odos raukšles, bet per tikrą deimantą to nematysi.

Žmogaus kūnas

Žmogaus kūnas turi 150 kaulų ir 500 raumenų. Žmogaus plaučiuose yra 170 milionų klėtkučių, kurios užklotų paviršį 30 kartų didesnį, negu žmogaus kūnas. — E. Rudnikas

Bell Phone: Oregon 0863-J.
Dr. Ignotas Stankus
1210 So. Broad Street
Philadelphia, Pa.
LIETUVIS DAKTARAS (gydo visokes ligas) IR CHIRURGAS (daro visokes operacijas).
OFISA VALANDAS:
Nuo 9 iki 11 A. M.
Nuo 2 ki 4 P. M.
Nuo 7 iki 8 P. M.
Nedeliomis Nuo 10 iki 3 P. M.

FELJETONAS

Ar Naudingi Vyčiai Lietuvai?

Rašo P. Bukšnaitis

1. Vyčiai, kaipo militariška organizacija.

Kiekviename gyvūne yra įgimtas palinkimas prie užpuolimo, prie kankinimo silpnesnių jų. Žmoguje, kaipo gamtos augščiausiame tvarinyje, tasai palinkimas labai žymus. Kūdikis, kuris dar nemoka nei vaikščiot, nei kalbėt, jau bando mušt kumščia kitą kūdikį ir reikia dabot, kad į jo rankutes nepakliūtų peilis, pagalys, ar kitokis įrankis, nes jis tuoj sužeistų savo draugą. Augantieji vaikai nuolat pešasi tarp savęs. Užaugusiejie taipgi tankiai apsikumščiuoja, o kartais ir visai nugalabija vieni kitus.

Žilos senovės laikuose drūtesnieji ir gudresnieji žmonės dasiprotėjo pavergt sau silpnesniuosius ir paverst juos į savo įrankius kitų užpuolimui. Prisiveisė karalių, ricierių ir kitokių paibelių, kurie su išlavintais savo pagelbėjų ar vergų būriais užpuldinėdavo ne tik ką silpnesnius už save kaimynus, bet šokdavo į akis net daug drūtesniems, kad išbandyti giliukio. Mat didesnė garbė, jei silpnesniam pavyksta įveikt drūtesnį.

Kiekviena agresija (užpuldinėjimas) iššaukia atsispyrimo reikalingumą. Žmonės ėmė rengties prie apsigynimo nuo užpuolikų, o prie tos progos, kai viskas gerai surengta, užpulti ir ant kitų. Nes gerai prisirengusiems prie apsigynimo būtų visiškai kvaila sėdėti rankas sudėjus, jei niekas neužpuola. Tuo met užpuldavo patys, ar pakiršindavo kitus, kad užpultų ant jų. Priežastis lengva surast: kas nor mušt, tas ir lazdą randa.

Žmonės pradėjo dirbties ginklus, mokinties juos vartoti. Karaliai ir valdonai sutvėrė iš pavergtų žmonių tam tikrus būrius, armijomis vadinamus, davė jiems ginklus, mokino juos žūdyti kitus tokius pat žmones..

Taip apsireiškė sviete **militarizmas.**

Juo kuri tauta stipriau susiorganizavus militariškai, tuo ji pavojingesnė žmonijai. Delei menkiausios priežasties ji užpuola savo kaimynus, žūdo žmones, naikina turtą, griauja amžių civilizacijos vaisius, mindžioja teisybę ir žmonijos teises, nes jos rankose spėka.

Taigi militarizmas — baisiausis sviete apsireiškimas, pavojingiausia žmonijos liga. Nebereikalo dabar visos tautos ir kalba apie visuotiną militarizmo panaikinimą.

Vyčių organizacija, kaipo skiepinanti mūsų jaunuomenei kariškąją discipliną, palinkimą prie ginklų vartojimo, senovės ricierių (vyčių) darbų pagerbimą ir jų pasekimą, yra ne kuomi kitu, kaip tik militariška organizacija — ir, kaipo tokia, yra kenksminga ne tik vienai Lietuvai, bet ir visai žmonijai.

2. Vyčiai, kaipo tautiškoji organizacija.

Senovėje Lietuvos ricieriai (vyčiai) ne tik ką negelbėjo tautą nuo ištautėjimo, bet ir patys ištautėjo. Tiesa didkunigaikščiai mušdavosi su kaimynais, bet jie mušdavosi tik todel, kad kaimynai — militaristai užpuldavo jų šalį, tai yra jiems priklausančius žemės plotus su gyvenančiais ant jos pavaldiniais. Tad jie ir gindavo savo nejudinamąjį turtą. Kareiviai mušdavosi ir žūdydavosi, o jų valdovai apsivainikuodavo pergalės garbe: štai "aš" apgalėjau savo kaimyną!

Lietuvių tauta perėjo neišvengiamus kiekvienai tautai istoriškus laipsnius ir atgijo nuo nusilpnėjimo ne iš kokių ten ricierių-vyčių žmogžūdingos malonės, bet per abelną kultūriškąjį pakilimą. Tasai pats kultūriškasai pakilimas, ir tiktai jis galės teapgint lietuvių tautą nuo išnykimo ateityje. Mėginti ginti Lietuvą kardu, ar militariškomis organizacijomis — tai būtų tik pūtimas prieš vėją, kuomet turime tokius militariškus milžinus už kaimynus, kaip va Vokietija, Anglija, Rusija ir k.

Todel vyčiai visiškai nėra reikalingi lietuvių tautai ir jie neprivalo skaityties už tautiškąją organizaciją.

3. Vyčiai, kaipo tikėjimo ir doros apgynėjai

Kiekvienas tikėjimas mokina žmogų doros, mokina prisitaikymo prie abelno visuomenės gyvenimo, rodo kelią kaip tapti tinkamu nariu žmonijoje (čia nekalbu apie dvasiškąsias tikėjimo užduotis), kad žmonių gyvenimas būtų ramus, harmoniškas.

Lietuvos oficiališkasai tikėjimas — tai katalikystė. Tasai tikėjimas mokina žmogų šių didžiausių dorų: neužmušk, nesvetimoteriauk, nevogk, mylėk savo artimą.

Žmogus, kuris supras tųjų dorų svarbą ir naudingumą visuomenės gyvenime, bus doru ir naudingu žmonijos nariu ir jam bus visiškai nereikalingi ginkluoti žandarai, ar kitokio vardo militaristai, kurie žiūrėtų į jo sąžinę ir kontroliuotų jo žingsnius ir darbus.

Gi žmogus, kuris nesupras, ar nenorės suprasti anų svarbiausiųjų gyvenimo dorų, nesilaikys jų, nebus geru kataliku, nors apie jį šimtai vyčių stovėtų su kardais ir šautuvais, nors jį prisirišę vadžiotų prie šventų sakramentų. Nedorėlis visuomet mokės apgauti savo sargus, suras progą savo piktadarystėms, ar kęs bausmę už prasižengimus su rūgstančia širdyje pagieža.

Skleisti ar ginti tikėjimą ginklais — tai bergždžias darbas ir jis jokios naudos žmonijai neatnešė, jei kada ir buvo bandomas. Atminkit kryžiokų laikus! Didžiausios piktadėjystės ir žūdystės tankiai daromos prisidengiant tikėjimo skraiste.

Beje, juk dabar katalikiškojo tikėjimo tarp lietuvių niekas neužpuldinėja! Tad kamgi dar tverti speciališką militarišką organizaciją, skleisti tarp lietuvių pasenusią demoralizuojančią militarizmo dvasią? Ar kovai su tais Amerikos lietuvių rėksniais, kurie nepriklauso į parapijas, peikia kunigus už jų darbus, o tankiausiai pasivadina save laisvamaniais tik todel, kad kunigas nedavė išrišimo per velykinę už kokį ten nesmagų (o kartais ir labai smagų) grieką? Juk tokių tikėjimo "priešų" ginklais nubausti negalima. O jei kas mano, kad tokie "priešai," gal sugriaut tikėjimą, kurio, anot š;ventraščio žodžių "nel pragaro vartai neįveiks", tai tasai pats nėra vertu gero kataliko vardo.

Todel vyčiai nei tikėjimo nei doros apgynimui, visiškai nereikalingi.

4. Vyčiai, kaipo dailės skleidėjai

Dailė, kaipo dailė, privalo būt liuosa, bešališka, nevaržoma. Tik tuomet ji bus dailė pilnoje žodžio prasmėje, kuomet bus tyro proto ir nesuvaržyto genijaus tvariniu.

Vyčiai, laikydamiesi vien tikėjimiškosios taktikos, niekindami viską, kas tik nėra bažnyčios aprobuota, rengdami kontr-teatrus, neleisdami savo jaunuomenės dalyvauti neprigulminguose choruose, nėra dailės palaikytojai. Jie panaudoja dailę tik savo idėjos palaikymui bei skleidimui. Tas yra dailės subjauriojimu, pažeminimu.

Todel vyčiai dailės palaikymui visiškai nereikalingi.

5. Užbaiga

Vyčių organizacija nėra mum reikalinga, nes ji stumia mus į prievartos, militariškumo ir atžagareiviškumo laikus, nuo kurių žmonija kas kart daugiau šalinasi. Dėties prie vyčių, sklei sti jų idėjas, tai vistiek pat, ką duoti kūdikiui į rankas peilį, ar pagalį kuomet jis žaidžia su kitais kūdikiais.

Mes privalome palaikyti nesuteptais ir nesuvaržomais visus tuos dalykus, kurie yra Lietuvai ir visai žmonijai naudingi. Nepaveskime jokiai militariškai organizacijai tuos reikalus kontroliuoti, bei tamnyti ant savotiško kurpalio.

Pasirodykime, kad mes esam jau ant tiek civilizuoti, kad patys mokame savo reikalais rūpinties.

STRAIPSNIS XXVI.

Žindančios motinos turi būti atsargios

Žindymo laikotarpiu motina neturėtų persidirbti. Dažnai motinos kurios iš pradžių turi užtektinai pieno, randa, kad jis mažta kuomet jos sugrįžo prie namų ruošos. Kitos motinos turi sunkiai dirbti žindymo laikotarpiu, bet darbas turėtų būti laipsniškai sunkinamas. Didžiuma motinų tik po šešių savaičių tegali būti pilnai stiprios užsiimti darbu. Su šiuo laiku pieno tekėjimas pilnai nusistato.

Reikia vengti nuovargio nuo persidirbimo, pasisilsint laike darbų. Dažnai pagulint penkias minutas kas valandą duos motinai progos daugiau darbo atlikti negu ktiaip, kad saugiau galėtų atlikti. Kad gavus daugiau pasilsio, gerai yra motinai penėti vaiką atsilošus arba pusiau gulint. Tas duos jai 15 ar 20 minutų pasilsėjimo kas keletą valandų. Nei motina nei kūdikis neturėtų užsnūsti pirm negu penėjimas visai pabaigtas.

Pasibovijimas

Kuri nors forma pasibovijimo, pasilinksminimo arba pasismaginimo yra reikalinga kiekvienam. Per sąžininga motina, kuri būna stuboje nuolatos sergėdama savo kūdikį nedaro geriausia del savo kūdikio. Buvimas ant oro ir smagus pasibovijimas kuris nenuvargina, bet palaiko motiną su kūdikiu linksmame ūpe, yra abiems labai naudingi. Reikia vengti rūpesčio, pykčio, ir stiprių susijaudinimų, kadangi jie įtakuoja pieną. Motina turi pramokti save sukontroliuoti ir nureguliuoti savo gyvenimą del gerovės savo kūdikio.

Saulė yra didelis gydytojas

Nesunkūs mankštymai oro ir ant saulės, ypatingai ėjimas, reikalingi gerai motinos sveikatai ir jos nervų ramybei. Jei motina turi daug darbo atlikti stuboje, ji neturės daug spėkos pasivaikščiojimams, bet visgi ji turėtų nusistatyti praleisti tūlą dienos dalį ant oro. Motinos, kurioms patinka smagus ėjimas, ras pasivaikščinėjime gerą mankštymą. Tik nereikia nuvargti. Daržo prižiūrėjimas labai geras jei ne perviršinis.

Stuboje irgi reikalinga šviežias oras lygiai motinai, lygiai kūdikiui, tad miegami ir gyvenami kambarai turi būti gerai išvėdinti.

Jokiam kūdikiui nėra reikalo būti auka taip vadinamų kūdikystės ligų. Jei jo kūnas yra pirmos klesos padėty, jis jau gamtos yra aprūpintas su ginklu. Tik tada kada jo kūną paėdė nedapenėjimas jis lengvai ligų pagriebiamas. Bet kiekvienas kūdikis gali pilnai atsigauti jei aprūpintas su tinkamomis sveikatos sąlygomis. Apsaugojąs maistas yra geriausis sargas. Pridedant Borden's Eagle Pieną prie jūsų kūdikio kasdieninio valgio, galėsite būti tikri kad jo kūnas gauna reikalaujamą kiekį sotumo. Jūsų kūdikis turėtų gauti du šaukštu Eagle Pieno kasdien apart kitų valgių. Atmiežk du šaukštu Eagle Pieno su trimis ketvirtadaliais puodelio šalto vandens. Kiti vaikai labiau jį mėgsta su ginger ale, vaisių sunkomis, ar suplaktu kiaušiniu ir skąskoniu.

Skaityk šitus straipsnius kas savaitė ir pasidėk ateičiai.

Jei negali žindyti savo kūdikio, duok jam Eagle Pieną, maistą, kuris išauklėjo daugiau stiprių ir vikrių vaikų negu visi kiti kūdikių maistai krūvon sudėti.

Tūkstančiai motinų liūdijo jo vertę kaipo kūdikių maisto. Gydytojai rekomenduoja jį delto, kad jis švarus, saugus ir lengvai kūdikių suvirškomas.

Nėra jokių abejonių apie jo grynuma arba puikų rezultatc Eagle Pieno del Kūdikių penėjimo. Jis visados grynas ir šviežias.

Jei nežinai kaip vartoti Eagle Pieną, prisiūsk mums šitą paskelbimą ir mes pasiūsime jums penėjimo instrukcijas, Kūdikių Knygą ir kitokias brangias informacijas dykai.

THE BORDEN COMPANY
Borden Bldg., New York

Įsteigtas 1886 m.
VIENYBĖ
DU-KART SAVAITINIS
Utarninkais ir Pėtnyčiomis
METINĖ PRENUMERATA:
Suvienytose Valstijose $3.50
Kanadoje 4.00
Lietuvoje ir kitur 4.50
Prenumerata reikia apmokėti iškalno.
Apie garsinimus klauskit laiško.
Adresas:
Vienybė Publ. Co., Inc.
193-197 Grand Street,
Brooklyn, N. Y.

Established 1886.
VIENYBĖ
LITHUANIAN SEMI-WEEKLY
Published Tuesdays and Fridays
at Brooklyn, N. Y.
SUBSCRIPTION RATES:
In United States $3.50
Canada 4.00
Other Countries 4.50
Advertising rates on application.
Address:
Vienybė Publ. Co., Inc.
193-197 Grand Street
Brooklyn, N. Y.

REDAKCIJOS STRAIPSNIAI

"Prezidentas Turi Būti Katalikas!..."

Šitokis kaip viršuj įrašyta eilutė, ultimatumas tapo paduotas Lietuvos Valstiečių Liaudininkų partijai per du krikščionių demokratų bloko šulu: P. Mikšį ir kun. M. Krupavičių. Taip mes dabar skaitome parėjusių Amerikon "Lietuvos Žinių" nr. 121 ir 123.

Seimui susirinkus ir frakcijoms pradėjus grupuotis prie bendro valstybinio darbo, suprantama, tuojaus iškilo klausimas, kaip bus renkamas Lietuvos prezidentas: ar iš pastatytų Seime kandidatų bendruoju rinkimų būdu, ar pirmiaus frakcijoms sučėjus į blokus ir iš anksto vietas pasiskirsčius. Prasidėjus deryboms, pasirodė, kad dvi didžiausios frakcijos: kadukai ir valstiečiai liaudininkai sutinka eiti į bendrą blioką. Taip einant prisiėjo frakcijoms derybos, kurios atdengė faktą, kad kadukams nerūpi dabartinė Lietuvos rūsti padėtis, bet labai rūpi, kad jų partija sau valdžią laimėtų.

Vyriausiu punktu buvo iš kadukų pusės:

Kandidatu į prezidentus mes statysime kataliką.

Paleistų šmeižtų prieš valstiečius liaudininkus, kad jie esą "susidėję su žydais, lenkais ir bolševikais," kadukai netiktai neapsiėmė atšaukti, bet dar išnaujo patvirtino.

Valst. liaudininkams pareikalavus, kad į valdžią būtų kviesti ir socialdemokratai, kadukai pabriežė, kad jie ir dabar dar socialdemokratus skaitą "anti-valstybiniais" elementais.

Reikalavimo, kad valdžia sustabdytų bažnyčiose agitacijas ir šmeižimus valstiečių liaudininkų, kadukai nepriėmė ir pabriežė, kad tas būsią "prieš-konstitucinis žingsnis."

Lygiai taip pat kadukai atmetė valst. liaudininkų seniąjį reikalavimą: "griežta kova su naudojimu mokyklos partiniams reikalams ir politiniams tikslams." Tas ir būsią prieš konstituciją!

Valst. liaudininkai reikalavo — užvesti geresnius santykius su amerikiečiais, įsteigiant prie Užsienių Ministerijos specialių skyrių, kurie rūpintūsi lietuvių amerikiečių reikalais. Kadukai ir šitą reikalavimą atmetė, pasižadėdami tiktai "pagerinti santykius su Amerikos lietuviais."

Apie atšaukimą p. Čarneckio ir pagerinimo politinių santykių su Amerika kadukai atsisakė kalbėti *visiškai.*

Ypatingai svarbūs buvo valst. liaudininkų sekanti trys punktai: 20) Valdžia privalo vesti realę užsienio politiką; 21) Vilniaus atgavimas, 22) Klaipėdos krašto atatinkąs Lietuvos teisėms ir interesams sutvarkymas.

Ant šitų svarbių-svarbiausių punktų kadukai *neatsakė visiškai.*

Apie Vilniaus atgavimą kadukai nedrįso nei puse žodžio savo derybose atsakyti!

Vieną trupinį išmetė kadukų diktatoriai P. Mikšys ir kun. M. Krupavičius (kurie derybas vedė vienas nuo Ukininkų Sąjungos, kitas nuo L. Krikšč. Demokratų), būtent suteikė valstiečiams liaudininkams dvi vietas ministerių kabinete. Iš tų vieną vietą — teisingumo ministeriją — patys valst. liaudininkai jau buvo pasiskyrę, o kitą kadukai davė pasirinkti iš dviejų: užsienio reikalų arba susisiekimo.

Ant galo kadukų diktatoriai dar pabriežė:

"Bet pasiliekame prie savo pirmutinio nusistatymo, kad *prezidentas turi būti katalikas.*"

Ne svarba jo mokslas, patyrimas, patriotizmas, tautai užsitarnavimas, jo nusistatymas ginti Lietuvos Nepriguimybę, jo skaisti praeitis ir žadanti ateitis.

Jis turi būti tik katalikas!

Kas paliko daryti valstiečiams liaudininkams, kuriems buvo pastatytas tokis griežtas ultimatumas? Ar jį priimti ir dėtis į bendrą darbą Seime, ar jį atmesti ir pasilikti tiktai pasiviškais žiūrėtojais? Atmesdami kadukų ultimatumą, valstiečiai liaudininkai būtų nepabaidę kadukų, kurie dabar turėdami Seime savo didžiuną vistiek būtų savo ministerijas sudarę vieni patys. O priimdami turėjo atsižadėti visų stambiųjų savo nusistatymų, už kuriuos kovojo dar St. St. Seime ir 1-majame Seime.

Kaip valstiečiai liaudininkai ištikrųjų padarė, dar mes pilnų žinių neturime. Vienok iš rinkimų į Seimo prezidiumą, kur patėko du valstiečiai liaudininkai (Dr. Staugaitis ir Sugintas), reikia manyti, kad susiblokavimas yra įvykęs, nežiūrint tokio pažeminančio kadukų ultimatumo.

Per anksti dar kas nors pasakyti apie šitokią tranzakciją. Partijų politika Lietuvoje mus amerikiečius gali ir mažai apeiti, arba ir gali uždėti už gyvosios. Iš vienos pusės, jeigu valstiečiai liaudininkai priėmė tokį pažeminantį ultimatumą, mes jaučiamės patys pažeminti. Kaip jie Seie darys maneurus, atsakinėdami už klerikalų diktatūros padarytas klaidas, taip ir mums Amerikoje reikės šokinėti. Bet iš kitos pusės mes, amerikiečiai, išmoksime daugelio dalykų, kai mums prisieis turėti reikalus su Lietuvos partijomis.

Kiekvieno gerai nusimanančio piliečio arba ir partijos yra didžiausi stiprybė griežtas nusistatymas savo programoje. Šito mes tuomtarpu nematome iš valst. liaudininkų pusės. Juk visus jau kitus klausimus atmetus, vienas tik kadukų atsisakymas išsireikšti už atvadavimą Vilniaus ir kitų Lietuvos užgrobtųjų žemių, yra stambi bile kurios partijos regresija atgal nuo visos Lietuvos liaudies idealų. Susirinkus naujam Lietuvos Seimui ir sudarant visą naujų darbų programą, kiekviena partija turėjo kuoaiškiausiai šituo klausimu išsireikšti. Tai būtų buvęs tikriausis partijų nuoširdumo išbandymas. Kuri partija šito išsireiškimo būtų vengusi, tas reikėjo tuojaus Lietuvos žmonėjai aiškinti. Ir Lietuvos liaudis būtų pamačiusi, kas yra Lietuvos gelbėtojai, o kas žūdytojai.

Mums atrodo, kad šito nepadarius, buvo valstiečių liaudininkų praleista be galo laimingas momentas nuplėšti kaukė nuo kadukų partijos veido. Laimėjimas yra visai menkas — dvi vietos Seimo prezidiume ir dvi ministerijos. Tegul būtų kadukai sudarę savo valdžią ir tegul būtų vedę šalies politiką, kaip jie moka ir gali. Jie daugiaus nepasiteisinę būtų, kad valst. liaudininkai nenorėjo eiti į bendrą darbą, nes iškišdami tokį juokingą reikalavimą, kad prezidentu gali būti tiktai "katalikas" (tai yra jų partijos žmogus), jie nustojo visų legalių teisių besiteisinti, kad jiems kitos partijos nepadeda. Geriaus buvo nuošaliai stovėti opozicijoje, kuri būtų davusi liuosas rankas, negu sau rankas surišti ir nieko negalėti padaryti, matant, kaip kadukai eis tuo ar kitu negeru keliu.

Tačiaus nesiskubiname daug pasakyti, iki gausim daugiau tikresnių žinių, kaip tas kadukų ir valstiečių liaudininkų susiblokavimas įvyko. Rasit dar yra aplinkybės, kurių mes tuom tarpu nemumatome, — ir labai trokštume, kad mes šiuo klausimu kiek klydome...

PERŽVALGA

Pilsudskiui rezignavus.

Ką veiks dabar Pilsudskis, klausia savęs lietuviai ir lenkai. Jis žinomas buvo kaipo aršus Rusijos priešas, nes juose matė lenkams pavojų ateity. Dabartiniai gi politikai pas lenkus yra aklai nutarę sekti vienus francūzus. Teisybė, francūzai dabar galingi, bet taip kvailai elgiasi Europoje, kad neilgai galingi bus. Kas tada? O yra ir Lietuvoje žmonių, kurie per "L. Ž." ragina mus prisikergti prie francūzų vežimo. Ir tai po to, kaip pradedant bermontininkų avantiūra, baigiant Klaipėdos Petisne ir Vilniumi, francūzai yra mums pridergę tiek ir tiek!

Taigi Pilsudskis tarnavęs irgi francūzams galės arba važiuoti į savo dvarą Vilnijoje, arba, kaip Paderewskis, vykti Amerikon duonos užsidirbtų.

—o—

Vėl ateivių registravimo bilius.

Laikraščiai praneša, kad Prezidentas Hardingas, Darbo Sekretoriaus rūpinamas, begalo susikrimto, kad į Ameriką daug įšmugeliuojama ateivių. Esą, vienų kinų šįmet įšmugeliuota virš 5,000, o jei reikėtų juos deportuoti pagavus, tai valdžiai kaštuotų vienas milionas dolarių. Taigi, kad išvengus tokio pikto (ir praleidus ne vieną milioną dol. valdininkų algoms) Prezidentas mano prašyti kongreso perleisti valdžios remiamą ateivių registravimo bilių. Kada ateiviai turės pašportus, tada esą bus galima lengviau susekti, kuris įšmugeliuotas, o kuris ne.

Kad tokis bilius naudos neatneš, o vien tik vargins visus ne piliečius, tai aišku kiekvienam sveiko proto žmogui. Rusai turėjo pašportus, bet nuo viso pikto neišsisaugojo.

Įsileis vilką į avelių būrį.

Senas Socialistas per "Tėvynę" ragina įsteigti tokį kampelį kur bolševikai, tautininkai ir kitoki galėtų plūsti vienas kitą, po priedanga gvaldymo neva SLA. reikalų. Mat, ikšiol būdavo nevalia nešvariai polemizuoti per organą, ir bolševikai priversti būdavo užpildyti "Laisvės" špaltas savo ašaromis aprie suburžuazėjimą SLA. Tie nariai, kurie nori gero SLA., gali ir dabar rašyti ir niekas jų raštų nemes į gurbą. Tiegi, kurie nori blogo SLA. be abejo ir toliau rašinės svetur po slapyvardėmis, o ne į organą. Taigi tokio polemikų skyriaus įvedimas "Tėvynėje" vargu naudos atneštų.

—o—

Jaunimo klausimas.

Matydami nykimą mūsų organizacijų ir silpnėjimą veikimo, veik visi redaktoriai pradeda rūpintis Amerikos lietuvių jaunimu. Paskutinis išreiškė keleta sveikų minčių "Tėvynės" redaktorius. Bet... mums rodos jau pervėlu. Suamerikonėjusį jaunimą jau nebepritrauksime prie lietuvių. Dar galima būtų pritraukti, bet mūsų visi senieji vadai taip nudilę tarpusavyje peštynėse, kad nieko pritraukiančio jaunimui suteikti negali. Tėra dar vienas kelias: tai sporto kelias, rėmimas sporto ratelių iš lietuviško jaunimo, kur nereikia bijoti anglų kalbos viešpatavimo. Sportą jaunimas myli. Bet mūsų vadai dažniausia tuoj pradeda su politika: ir dalina jaunimą į sandariečius bei katalikus. Todel ir tenka pesimistiškai žiūrėti į jų apgailavimus.

Tėvynės liga nesirgk,
Laivakortę išsipirk, —
Čia "Vienybė" jums padės
Ir maloniai palydės.

BITĖS

Rašo J. J. N.

Artinasi laikas, kada reiks nevienam bitininkui sėdėti savo sodne ir laukti spiečių, kad neišlėktų ir nepragaištų. Kuomet buvo reikalauta "Vienybėje" straipsnelio apie bites, man atsiminė mano tėvuko darbai apie bites; taipgi pasisėmus moksliškų vadovėlių "Bees Culture", suglaustai aprašysiu apie bites ir jų spiečius, nes spiečiai jau rengiasi į savo naują kelionę.

Bičių kelme (avily), yra trys bičių rūšys: bitė karalienė ("bitinėlis"), bitinai ir darbininkės. Darbininkės bitės išsiskiria į dvi dali: jaunos bitės dirba vašką ir saugo avilį nuo išlaukinių puolikų; senės bitės renka medų nuo žiedų. Karalienė yra tokia, kaip ir darbininkė, tik labiau išsivysčius ir ji — galva avily; ji padeda iki 5,000 kiaušinių į dieną per keletą savaičių. Bitės, kurios dirba visą vasarą, retai lieka ant žiemos, nes didelė jų daugybė pranyksta. Tik viena karalienė avilyje būna visados. Abelnai karalienė bitė gyvena trejus metus; yra atsitikimų, kur išgyvena iki 6 metų. Karalienė bitė pavartoja savo gylį tik tuomet, kuomet atsiranda kita karalienė avily; eina baisi kova, ir silpnesnė liekasi bei miršta. Būna atsitikimų, kur motina karalienė sugyvena su dukteria karaliene, tūlą laiką; bet tai retenybė.

Bitinai neturi gylio ir jie negelia; jie nieko dirbti nenori, ir būna tik tolei, kol reikalingi, avily; vėliau juos karalienė nužūdo ir išmeta laukan.

Pas bites būna daug apeigų ir jų įstatymai išleisti karalienės, yra pildomi be pasipriešinimo.

Bet kalbėsime vien apie spiečius, nes artinasi spiečių laikas.

Kaip žinoma, bitės tankiai susispiečia po medžius, užsikabina ant jų šakų; ir delto prisieina laipioti augštai po medžius, arba tankiai prisieina net nukirsti vaisinių medžių šakas vien delto, kad suimti bites į rėtį ir paskui suleisti į avilį. Tatai yra geriausis būdas.

Anot autoriaus minėtos knygos, p. Root patyrimų, spiečius reikia sekančiai suimti. Reikia daboti pas avilį ir kaip tik iš tenai pasirodys karalienė, spiečių vedanti, tuojaus pridengti ją ir įdėti į tam tikslui prirengtą iš vielos nupintą klietkutę, taip kad ji būtų matoma bitelėms; bitės, pamačiusios savo karalaitę, lėks pas ją ir tenai susirinks visas spiečius. Yra ir kitas dar lengvesnis būdas — tatai: suėmus išlekiančią karalienę, išleisti lėkti spiečių, pastatyti toje vietoje naują avilį, į kurį norima suvesti jaunąsias bites, pastačius ant lentelės avilio klietkutę su karaliene; laukti kas bus. Bitės, nepamatydamos savo karalienės, grįžš į senąją savo vietą ir visos sueis į avilį. Spiečiui susirinkus, galima jį nunešti į paskirtą jam vietą, o senąjį į jo tikrąją vietą pastatyti.

Jei spiečius, kur nors ant šakos užsikabinęs nebus nuimtas savo laiku, tai 2-3 valandas palaukęs, lėks į pirmiaus jau paskirtą sau vietą. Kai kurit bitininkai sako, būk tai bites siunčia pasiuntinius vietos suieškojimui;, bet tas netiesa; tankiai atsitinka, kad jos pusę valandos pasilsėjusios ant šakos, pasikelia ir lekia; tad kada gi pasiuntiniai būtų galėję suieškoti vietą ir priruošti ją ateinančioms viešnioms? Yra visokių tvirtinimų, bet nepamatuoti. Būna tokių atsitikimų, kur silpna karalienė ir negali toli lėkti, nukrinta kur tik papuola; būna nupuolę spiečiai į žirnius, į rūtas, ir buvo atsitikimas, kur spiečius nutūpė ant skrybelės vieno senio, sėdinčio ant suolelio. Apsinakvoja spiečiai kur nors ant šakų tada tik, jei turi silpną karalaitę ar vėlai būna išėję, ar vėl esti audros užpulti. Kartais atsitinka, kad spiečius aprenka sau vietą medžių skylėse (drevėse), iš kur jau visai nelengva jį išprašyti; tada geriausiai štai kaip padaryti: užkimšti skylutę, pro kurią jos išlekia, bet užkimšti tik vakare, kuomet visos susirinkę, o ryte anksti lekia prie darbo. Tada išgręžti grąžtu žemiau skylutę: per žemąją skylutę reikia pūsti į vidų skyles (drevėn) dūmus, kurie išbaidys visas bites, o jos bėgs pro viršutinęją skylutę, prie kurios reikia turėti sietukas ar tam tikras indas pridėtas, kur jos ir subėgs. Yra indų, kurie pritaisyti su visais parankumais.

Labai gerai, jei dūmų būtų užtektinai; todel galima padėti ant anglių šmotelis senų korių ar sakų. Kai kurie bitininkai pirm suleidžiant spiečių į avilį, padeda jame karalienę — tasai dalykas geras; bet bitės spiečiai tankiausiai Liepos ir Rugpjūčio mėnesiais, kuomet yra darbyme tė, (retai būna spiečiai Birželio mėnesį) ir nėra laiko ieškoti karalienės spiečiuje, o vėliau jos laikymas užima daug brangaus laiko. Todel galima ir be to apsieiti.

Užteks jei nors tiek būtų padaryta: avilį spiečiui prirengti, ir būtinai aprūpinti ir apžiūrėti, kad būtų visai tyras ir atrodytų, kaip naujas, arba ir naujas, nes bitės labai švarios, — jos myli būti švariai; rėmelių avily turi būti neperdaug, juos aptepti koriais ir dėti paprastai į vieną galą. Suimtas spiečius laikomas tamsioje, ne per šiltoje vietoje iki vakarui; ir kada bitės nustoja lekiojusios, nusiima avilio viršelis ir išplėtomi yra rėmeliai, — bet taip, kad nesuspausti bičių, ir idėjus į avilį indą, paleisti visos iš indo bitės. Išbėrus į avilį bites reikia vėl atsargiai suglausti rėmeliai, bet taip, kad nesuspausti bitelių; paskui uždengti avilį. Tasai darbas tęsiasi 4 6 minutes. Jei spiečių suleidus į avilį užeitų lytingos arba audringos dienos, tai būtinai reikia duoti bitelėms maistą; jos išlėkdamos iš tėvų avilio pasiima su savim peno daugiausia tik porai dienų; lietams gi pakilus, išlėkti joms beveik negalima, ir todel jos išmiršta, jei oras neleis išlėkti kur kitur į patogesnę ir meilesnę vietą.

Spiečiai gali būti kelių rūšių; tas priguli nuo to, kokiame laike bitės spiečiasi ir kokią turi su savim karalaitę. Jeigu spiečius turi su savim karalaitę seną — tatai vadinasi grynu spiečiumi; jisai išeina prieš pietus, ir giedrioje dienoje.

Tolesniai yra taip pat spiečius, taip vadinamas "giedorius;" ji taip pavadino delto, kad su juomi išeina jauna karalaitė, giedorė, ar tai senajai mirus, ar, kaip dažnai atsitinka tapus nužūdytai. Jaunos karalienės, pirm išeinant iš avilio, stengiasi užmušti senąją ir kitas, avilyje atsirandančias karalienes. Bitės gi, spietimui prisiruošusios, gina savo karalienes; išėjusi gi karalienė nerimsta ir pradeda "tuituituoti" tui-tui-tui ar ti-ti-ti; likusi avily karalienė atsako "kva-kva;" tasai jų giedojmas net iš lauko pusės girdžiamas ir tęsiasi kartais keletą dienų, kolei iš avilio neišsispies, ar kolei nepasiseks jaunajai karalienei, lietingai dienai užėjus, užtūpti likusią karalienę ir nužūdyti ją. Būna atsitikimų, kur randasi net keliolika karalienių; jų tarpe tad eina didelė kova.

Pirmam spiečiui išėjus, devynioms dienoms praslinkus, išeina antras; bet gali antras spiečius išeiti daug anksčiau ar vėliau; čia laiko tikrai negalima nurodyti, nes nežinia, kas gali pačiame avilyje dėties. Antrą sykį išleidžia spiečių vien tada, jei atsiranda antra jauna karalienė arba duktė, neturinti progos nužūdyti senosios. Tatai, pradeda tui-tui-tuoti ir netrukus išsiveda su savim sipečių arba, geriau sakant, sukilėles.

Jei pavasarį, Birželio mėn. išėjęs spiečius turi su savim gerą veislingą karalienę, tai labai greitai įgija galę ir 40 dienų praslinkus, gali duoti iš savęs naują spiečių; toksai spiečius jau vadinsis "javinis", nes jo išsispietimas supuola laiku javų žydėjimo, tankiai grikių ar spirgelių. Toksa spiečius nevisados gali prisirengti ant žiemos sau maisto. Bitininkui reikia čia apsirūpinti su maistu jaunam spiečiui.

Antros laidos spiečiuje dažnai atsitinka, kad esti dvi, trys ir net keletas karalienių, išėjusių laike spietimosi sumišimų ir prisiskyrusių prie naujojo spiečiaus. Antram spiečiui išėjus atsitinka taip, kad po trejeto dienų eina tretysis, paskiau ketvirtasis, taip iki avilis visai neišsispies. Tatai bitininkas, žinodamas kaip užkenkia aviliams išėjimas daugelio spiečių neleis tiek jų išeiti.

Užbaigiant apie spiečius straipsnelį, bus neprošalį pridūrus keli patarimai bitininkams.

1) Jei bitės išsispietė bitininkui neesant prie avilio, tad, norint sužinoti, koksai avilys išleido spiečių, užtenka, vakaro sulaukus, išleisti saują bičių (žinoma, tik be karalienės); jos lėks prie savo pirmojo avilio.

2) Jeigu suimtas ir į avilį suleistas spiečius nerimsta ir nori išbėgti, tai gerai būtų taip pasielgti: iš kito avilio paėmus korį su kirminėliais ar karaliene, įdėti į tą naująjį; ar vėl — pabarstyti ant avilio lenčiukių ir pačias bites apibarstyti šiek tiek miltais; tada bitės užsiims darbu miltų nusikratymu ir nuo lentelių nukrapštymo, ir užmirš apie savo norus išlėkti.

3) Spietis, iš avilio išėjęs, jei ilgai sukasi pas avilį, ir grįžta į senį, tad matyt, kad karalienė dar neišėjo, ar gal nuvargusi nukrito žemyn; todel reikia apžiūrėti aplinkui avilį žoles ir, atradus tenai karalienė, su jos pagalba suimti iš avilio visą spiečių.

4) Jei spiečius lekia į kitą užimtą avilį, tad tenai būtinai randasi jo karalienė. Tatai reikia, atidengus aną avilį, išimti karalienė ir įleisti ją į naują, pastatytą į tą vietą iš kur išsispietė.

Bitės, nemaloniai priimtos savo kaimynių, grįžš atgal į senąją vietą ir čia ras jau sau avilį, kur joms suėjus reikia perkelti į paskirtą pirmiaus vietą.

5) Kožnam bitininkui yra daug darbo užlaikyti bitės. Bet bitės turi savo didelius priešus — skruzdėles. Nuo tokių neprašytų svečių bitininkams labai lengva išsigelbėti, sodinant apie avilius pamidorius (tometes) arba padedant po avilių sudžiovintus jų lapus, pamidoriai ir džiovinti jų lapai turi stiprų ypatingą kvapsnį, kurio skruzdėlės negali pakęsti, nes nuo to kvapsnio jos apvaigsta ir tuojaus nyksta. Tą pigų ir naudingą patarimą kiekvienas bitininkas gali daryti, ir patirs, kad yra geriausis vaistas nuo skruzdėlių užpuolimo; bus dėkingi man, nes mano tėvukas, taip darydavo ir mėgdavo kitiems už pinigus rodos duoti.

Įvairūs Straipsniai

IŠ LIETUVOS PADANGĖS

Rašo Čim-Čymas

I. Nekaltoji įžanga

Kuo tolyn tuo retyn pradedu peizoti mūsų Lietuvos buitį. Te gul aš nebūsiu įtartas tinginiu ar užuomarša brolių amerikiečių. Ne, ir vieno ir kito nėra; norėčiau rašyti ir rašyti begalo; bet turiu prisipažinti, kad žmoniškai parašyti, reikalingas ir žmoniškas ūpas; kitaip visas raštas išeina velniop ir "Vienybė" pareina su didelėmis skylėmis, lyg rodosi mano straipsniams toje vietoje poperiaus Amerikoje pritrūko... Pakračius mano archyvą, apie porą tūkstančių lapų yra prirašyta ir vis kas velniop! Vakar rašydamas maniau, kad ir teisybė, šiandien — visai tikrenybei neatatinka, arba tokis raštas, kuris ačiu karštai galvai, išėjęs kaip kunkuliuojantis vanduo ir jokiam šaltakraujui skaitytojui netinka. Iš antros pusės yra tokių dalykų, kurių jokiu būdu skelbti negalima, nes tatai būtų vanduo ant lenkų rato. Apie mūsų įvairius tipus, valstybės įstaigas, rusų-lenkų raugą, jau daug kartų rašiau; o kadangi šioje srity nič-nieko neatsimainė, tai norint tikrai įsivaizdinti; ką tasai raugas čia daro ir kaip gyvena bevalgydamas Lietuvos duonelę, patarčiau dar sykį įdomaujančiam skaitytojui, mano senus rašinius perskaityti, nes jie dar nepaseno ir dar vis atatinka tikrenybei.

II. Šaltas oras

Kada gi ant galo sušils Lietuvoje? Kailinių atsivežtų iš Rusijos jau nenusimetu nuo praeito lapkričio mėnesio. Šį straipsnį rašau ir tai su kailiniais, -- šalta, nors trilinkas susiriesk; o čia dar gadynė toki, kad visų ūpas nupuolęs, todel ir temperatūra po marškiniais kotik ne žemiau zero. Tasai šaltas ūpas ne mane vieną užviešpatavęs; norint persitikrinti, užtenka paimti į rankas bile kokį Lietuvoje einantį laikraštį, ir tuoj bus matoma kaip dabar šalta ir tuščia Lietuvoje... Laikraščiai sausi-šauti. Kabink ant nosies kiek nori akinių, ir Lietuvos laikraščiuose ničnieko nepamatysi, kas darosi Lietuvoje; viskas užšalę, sustingę; lietuviški laikraščiai ne lietuviškai pradėjo eiti; didžiausi straipsniai — kaip buvo finansai tvarkomi Vokietijoje 19-tame amžiuje, su visa eile niekam nereikalingų decimalių skaitlinių. Mat kas nors taikosi į ministerius, tai nori įrodyti, kaip jis moka aritmetiką; tai vėl nudardėta misticizmo keliais į amžinybę, ir kuris nors iš Lietuvos Universiteto profesorių rengia t. y. didina savo "curiculum vitae" užėmimui kokios nors neužimtos filosofijos katedros, kurių yra tuščiu dar apie 120; tai vėl rašoma, kokie laikraščiai išeina Francijoj ir kas jų redaktoriai bei ką jie mano eidami gulti ir besimaudami kelines rytmety.... Vis tai specialė literatūra mūsų "inimtiems" ne lietuviškiems protams "šventosios" dievobaimingos šalies. Aplink šalta, nejvairu ir beprasminga rodosi, kad visai be tikslo ir Lietuva esanti ir bereikalo ji patapo nepriklausoma, kuomet joje nėra jokio įdomumo ir mūsų "augšti protai" ieško sau dvasios užganėdinimo Paryžiuje, Varšuvoje, Berlyne...

Ką veikia mūsiškiai Amerikoje, Anglijoje, Argentinoje -- niekur nei žodžio; nes kam to viso reikia; tai vis tamsūs nekultūringi žmonės, atsiskyrę nuo savo tautos ir ten išvyko darbu sau duoną pelnyti; o sykį jau žmogus dirba, tai mūsų inteligento ir pono nuomone, jis niekam tikęs — jis jau ne žmogus ir ne Lietuvos vaikas. Ot, jeigu tie nedorėliai atsiūstų į mūsų tuščią iždą kokį milionąkitą, ir dar be kepurių prašytų dovaną priimti, tai mūsų poniai ir "augšti protai" dar nors labai šaltą ačiu pasakytų, arba tik savo "augštą galvą" linkterėtų duodami ženklą šalto pritarimo... (Dar bus)

Jeigu nori pažangos,
Iki metų pabaigos
Tris skaitytojus gauk
"Vienybei" patarnauk.

Taupyk šitą Leibelį

Del Brangių Dovanų

KLAUSK
SAVO GROSERNINKO
del
MAGNOLIA
IR
STAR PIENO
VARTOK JĮ VISADOS KUR PIENO AR CUKRAUS REIKALINGA
UŽ LEIBELIUS GALĖSI GAUTI PUIKIŲ DOVANŲ NAMŲ PAPUOŠIMUI
Rašykit į bile kurį ant kitos pusės šio leibelio adresą del paveikslauto katalogo
"Apsimoka leibelius taupyti"

Taupyk šitą Leibelį

Del Brangių Dovanų

Tel. 4428 Greenpoint.
Dr. John Waluk
Valandos:
nuo 8 iki 10 iš ryto
nuo 1 iki 3 po pietų
nuo 6 iki 8 vakare
Nedėliomis pagal sutarimą
161 North 6th Street
Brooklyn, N. Y.

"AMŽINASAI ŽYDAS" — garsiausis pasaulio literatūroje Eugene Sue Romanas, spausdinama DIRVOJE nuo 25-to numerio. Pasiskubinkit užsirašyti "DIRVĄ." Prenumerata metams tiktai $2.00.

TIK KĄ GAVOME NAUJAUSIŲ KNYGŲ IŠ LIETUVOS: —
1) KURYBOS KELIAS, Iliustruota. ---------- Kaina $1.00
2) GAIRĖS, — Dvimėnesinis žurnalas, liustruotas, NN. 1 ir 2 ---------- Kaina po $1.00
3) KAUNO MIESTO ALBUMAS. 54 paveiksla iKauno Kaina $1.00
4) TRAUKINYS. Juozo Tysliavos Eilės. ---------- Kaina 25c.
5) KELIONĖ APLINK PASAULĮ Į 80 DIENŲ. Julio Verno. Su Kalnoko puošnis paveikslais. ---------- Kaina $1.00
6) ANT POLITIKOS LAKTŲ. Politinio šaržo Albumas. 33 spalvuoti paveikslai. Piešė Adomas Varnas. Tekstą parašė Vaižgantas. ---------- Kaina $2.00

Agentams nuleidžiame nuošimtį. REIKALAUJAME AGENTŲ VISUOSE MIESTUOSE. Geros sąlygos
Smulkesnis tų knygų aprašymas telpa DIRVOJE.
Užsakymus su pinigais siūskite sekančiu adresu:
"DIRVA"
7907 SUPERIOR AVE., CLEVELAND, OHIO

AMERIKOS LIETUVIŲ VISUOMENEI PADĖKOS LAIŠKAS

Lietuvių Moterų Globos Komiteto globojamųjų našlaičių reikalais vykdamos Amerikon, šiek tiek abejojome, begu Amerikos Lietuviai, taip dažnai visokiems tikslams aukų rinkėjų lankomi, panorės sušelpti mūsų prieglaudas. Pasirodė kitaip: Amerikos lietuviai, kaip visados, taip ir dabar pasirodė geraširdžiai, duosnūs, malonūs. Jie gyvai atsiliepė į mūsų atsišaukimus, gausiai apdovanodami Lietuvos našlaičius. Visur, be jokios išimties, kur mes apsilankėme su Lietuvių Moterų Globos Komiteto reikalais, buvome priimtos atvira širdim, širdingu prijautimu ir draugingumu. Mūsų darbą rėmė draugijos, didžiųjų organizacijų kp., pavieniai kolonijų darbuotojai. Mus rėmė visa Amerikos lietuvių pažangioji spauda ir gynėjuo kraštutiniųjų — iš dešinės ir iš kairės — užpuolimų. Ačiu tai paramai, mūsų misija neliko bergždžia: mes gavome našlaičiams laikinosios paramos, mums pasisekė sudaryti kelioliką L. M. G. Komiteto Skyrių Amerikoje. Šitasai visuomenės ir spaudos prijautimas mūsų darbui duoda mums vilties tikėtis, kad ir ateityje Amerikos Lietuviai nepamirš Lietuvos našlaičių ir rems juos, siūsdami aukas. Su Amerikos Lietuvių pagalba Lietuvių Moterų Globos Komitetas galės plėsti savo darbą Lietuvoje, galės duoti prieglaudos tiems našlaičiams, kurių negalėjo globoti del stokos lėšų, galės tobulinti savo darbą visose srityse.

Mes tikrai geistume išreikšti viešą padėką kiekvienam aukautojui ir kiekvienam rėmėjui mūsų darbo paskirai, bet to atlikti negalime del to, kad laiko nei jėgų neužtektų. Todel i naudojamės mūsų spaudos prielankumu, kad viešai visiems tarti širdinga ačiu taip asmeniniai nuo mūsų pačių, taip jau vardu Lietuvių Moterų Globos Komiteto ir tų našlaičių, kurie yra Komiteto auklėjami. Jūsų, Amerikos Lietuviai, gražus darbas, atliktas remiant Lietuvos našlaičius, nebus Lietuvoje pamirštas: Jūsų aukomis auklėjamasai jaunimas visados laimins Jūsų vardą ir skaitys Jus savo tėvais.

Netrukus mes paskelbsime smulkią atskaitą iš L. M. G. Komiteto atstovių darbo Amerikoje. Ta atskaita bus išsiuntinėta visiems laikraščiams ir toms organizacijoms, kurios mūsų darbą rėmė .

Prie šitos progos skaitome reikalingu paminėti, kad laike mūsų kelionės Amerikoje daugelyje vietų susiorganizavo Lietuvių Moterų Globos Komiteto Skyriai, vietinių žmonių iniciativa ir rūpesniu. Tie Skyriai turės būti Amerikos Lietuvų jungė su Lietuva, turinti sau už tikslą svarbų Lietuvos našlaičių išlaikymą ir rėmimą. Skyriai savo laiku gaus iš Centro Valdybos Instrukcijas ir bus nuolatiniame kontakte su Centru. Mes neabejojame, kad tie Skyriai pasirūpins prisirengti prie rimto darbo ir ruošti ateityje aukų rinkliavas. Skyrių užduotis taip jau bus suruošti Amerikoje kas metai Lietuvos Našlaičių Dieną, — tai yra 7 d. gegužės: tą dieną visoje Lietuvoje renkama aukos Lietuvos našlaičiams, tad tegul ta diena dar labiau suriša Amerikos Lietuvius su Lietuva, su jos reikalais, su jos priaugančiaja karta.

Mums labai gaila, kad negalėjome aplankyti visų kolonijų, kur gyvena Amerikos Lietuviai. Del laiko stokos, tegalėjome lankytis tiktai stambesnėse vietose. Del tos pačios priežasties turėjome atsisakyti nuo malonumo būti net ir ten, kur buvome kviestos, — buvome kviestos į daugelį Naujosios Anglijos, Pennsylvanijos ir vakarinių valstijų vietas. Bet jei ir negalėjome būti tenai asmeniniai, tai vis gi tikimės, kad tų vietų Lietuviai neatsisakys parinkti aukų ir paremti mūsų našlaičius.

Mūsų apsilankymas pas Jus, Gerbiamieji Amerikos Lietuviai pasiliks mūsų širdyse maloniausius prisiminimus. Mes visados jausime, kad čia, Amerikoje, mūsų Broliai Išeiviai atsimena Lietuvą, myli ją, nori ir moka reikalui ištikus, tiesti jai pagalbos ranką. Sugrįžusios Lietuvon, mes taip ir Lietuvos žmonėms apie Jus pasakysime.

Likite sveiki ir nepamirškite mūsų!

D. Šleževičienė
V. V. Vencienė.
Liet. Mot. Glob. Kom. C. V. N

Ateiviai, Kurie Laikinai Išvažiuoja Iš Suvienytų Valstijų

Sekantis straipsnis "Instrukcijų Pranešimas" arba "Noro Sugryžti Dokumentas" yra specialiai pagamintas ateiviams, kurie laikinai išvažiuoja iš Amerikos.

Jeigu ateivis, kuris apsigyveno Suv. Valstijose, laikinai išvažiuoja užjurin, turi, kuomet sugryžta, užmokėti įvažiavimo taksus, pereiti reguliarišką egzaminą uoste kur laivas įplaukia, ir bus imigracijos viršininkų įleistas kaip kiekvienas paprastas ateivis, kuris atvažiuoja į Suv. Valstijas pirmą kartą. Jeigu ateivis, kuomet išvažiuoja iš Suv. Valstijų, ketina sugryžti ir vis turi apsigyvenimo vietą Suv. Valstijose, kuomet sugryžta atgal nebus prašalintas del kvotos išsibaigimo. Prirodyti, jog ketino sugryžti, yra patartina ateiviui, kuris išvažiuoja iš šios šalies, išpildyti blanką, kuri blanka pareiškia jo norą sugryžti ir tokius kitus faktus apie jo turtą, apsigyvenimo vietą, šeimyną Suv. Valstijose, kurie patvirtins jo norą sugryžti. Tą išpildytą blanką ateivis turi su savim turėti, parodyti valdininkams užjurin, kurie tik jo prašo tokių informacijų, ir priduoti blanką imigracijos peržiūrėtojui, kuomet jis sugryžta į Suv. Valstijas. Žinoma įstatymas nereikalauja tokios balnkos bet yra tikras prirodymas, jog ateivis, kuris laikinai išvažiuoja užjurin, ketina sugryžti, ir yra protingas persergėjimas ateiviui.

Suv. Valstijų imigracijos valdininkai supranta, jog laikinas išvažiavimas iš Amerikos reiškia išvažiavimą ant šešių mėnesių. Jeigu ateivis pasilieka už jury per daugiaus kai šešius mėnesius, tai yra jau laikoma, jog jis neturi apsigyvenimo vietą Suv. Valstijose. Tą galima prašalinti tik su tikrais prirodymais, jog visai kitaip dalykas stovi, turi prirodyti gerą priežastį pasilikimo užjury daugiaus kaip šešius mėnesius. Tokius prirodymus turi parodyti imigracijos valdininkams, jog ateivis iš tikro ketino tik laikinai pasilikti užjury ir jo buvimas nepermainytų priežasčių pailgintas.

Pirm negu ateivis apleidžia Suv. Valstijas, jis turi gauti certifikatą apie įneigų taksus. Tas certifikatas turi parodyti, jog jis užsimokėjo savo taksus, arba jam nereikia mokėt taksų. Jis turi nueiti pas savo distrikto Internal Revenue kolektorių ir užmokėti kiek priguli taksų nuo ineigų. Atsargiai reikia mokėti taksus kaipo apsigyvenu-

(Tąsa ant 6-to pusl.)

Idealė Kuno Kultura Lietuvių Tautai

Lietuvos Šaulių Fizinis Lavinimas

(Tąsa)

III.

Kūno kultūros esamoji ir galimoji padėtis šaulių organizacijose. To priežastys ir atitaisymo būdai.

Iš viso, kas augščiau pasakyta, jau nuomanu, kad kaip ir kariumenėje, bei mokyklose, kūno kultūros padėtis šaulių tarpe buvo ir yra užuomazgos stadijoje. Tai kuo ryškiausiai patvirtina, kad ir tas faktas, jog lig šiol nebuvo rūpintasi išsiaiškinti, kuriais principais vaduotis atsakomingame šaulių fizinio lavinimo darbe; nebuvo bent kiek plačiau imant numatyta ir sistema bei tie būdai, kuriais tiksliausia ir geriausia būtų šaulių kūno kultūrinimą siekti. Visa tai galima paaiškinti tuo, kad nebuvo kalbamo dalyko žinovų, bet naivu būtų laukti, kad tie žinovai pątys atsirastų. Tai parodo šaulių vadovų abejingą pažiūrą į taip svarbų dalyką, kurs yra tas kertinis karinio paruošimo akmuo ir pamatas, be kurio neįmanoma jokia pažanga bei rimtas patvarus tėvynės gynėjo veikimas. O tuo tarpu randame tų pačių vadovų aiškų nusistatymą, kad visuotinas karinis mokymas yra platesnis laipsnis tos pačios idėjos, kuria vaduojosi šauliai. Be to jų žinota, kad kūno drąsa ir dvasios rangumas, sielos kilnumas, pilietinė sąmonė ir sąmoninga disciplina, tai yra ypatybės, kurias šauliai stato pirmon vieton savo tarpe.

Šaulių centras šituos siekimus vykdė labai siaurai, lyg pribijodamas per daug išsišokti ir perdaug nuveikti. Labiau buvo blaškomi įvairūs obalsiai ir numatomo darbo trumpi apibrėžimai, bet toliau, dėja, ir neita. Sakysim, įvairiuose šaulių leidiniuose randame paminėtą vyčių darbą, šaulio karinį ir kitokį darbą, sąryšy su karo mokslo ir karo mankštymų reikalu, bet ir tiek. Imant domėn mums rūpimą sritį — kūno kultūrą, matome tą pat. Čia jau, kaip minėjau, net principai nekelta aikštėn. Skatinta šauliai imtis visko, kas tik paklius: pradedant kojosvaida ir baigiant neracionale sunkiąja atletika (sunkumų kilnojimas). Nematyti jokios sistemos, jokio plano bei nuosaikumo visame ligšioliniame sportiniame veikime. Nepasirūpinta net įrankių bei literatūros tiekimu būriam prieinamu jiems būdu (bargan lyg tam tikro termino). Sakysime, gal čia neramus šaulių bendro darbo periodas pakenkė, bet iš antros pusės matome priešingus faktus. Neturint bendro aiškaus nusistatymo del šaulių fizinio lavinimo ir netvarkingai vedant būriuose praktinę mankštymo dalį, skatinama ir ruošiama visa eilė rungtynių visai beveik netreniruotiem žmonėm. Prisiminkime š. m. birželio mėn. 23 d. Kauno rungtynes, Klaipėdoje birželio 19 d., Mažeikių birželio 11 d., rinktinės komandos pralaimėjimą spalių mėn. 15 d. ir turėsime sutikti, kad buvo stengtasi įtraukti šauliai į rungčių karštines, o pagrindiniam jų ruošimui nieko neįuveikta.

Sunku leisti, kad būtų pateisintas toks rizikingas dalyvių sveikatai būdas patraukti sportuoti. Tikslas nevisuomet pateisina priemones ir kūno kultūros dalykuose paviršutinumas itin kenksmingas.

Galop ir grupinio mankštymo nustatymas kai kuriuose būriuose labai šlubuoja savo nesistemingumu ir itin neracionalumu.

Bet teigiamas Šaulių Sąjungos Centro veikimas visgi apčiuopiamas; "Trimite" buvo varomas labiau propagandinis darbas, nors ir jis yra per šiurkštus, lyg amatninko atliktas. Be to randame "Trimite" šį tą higienos ir nehigieninių dalykų, kaip sunkumų kilnojimas. Įvairių knygų svetimomis kalbomis Centre bus arti 50, bet tai negalėjo pakelti bendro būrių stovio; tos knygos nesunaudotos: nei viena neišversta, nei kompilacinio dalyko nepagaminta.

Iš surinktų statistinių žinių matyti, kad lig 1922 m. VII m. būta šaulių sportininkų vyrų 1067, o moterų 51. Ypač daug jų tenka Kaunui (173), Panevėžiui (109), Kedainiam (109), Šauliam (105) ir k. Iš tų sportininkų 550 vertėsi futbolu, 494 gimnastika, 241 lengvaja atletika, 93 dviračio važiavimu, 73 sportiniais žaidimais, 14 boksu ir tt.

Tai vis mėgėjai susispietę į būrių sporto sekcijas arba ratelius. Jų nors Šaulių Centro, kaip augščiau minėta, turėta galvoje dvi fizinio lavinimo kryptys viena bendram lavinimui sporto sekcijose (ypač saugam); o antra tai prieškariniam arba, tikriau pasakius, partizaniniam veikimui, bet aiškiai visa tai neformuluota ir jokių programų nustatymo nematyti. Taigi ir fizinis šaulių lavinimas tegalėjo eiti apgraibom, kas nori ir kas netingi. Tokia sąlyga, žinoma, negali būti jokios kalbos, apie prieškarinį arba partizaninį paruošimą. Gal viso to sukoncentravimui ir išgalių bei laiko trūko Centrui. Svarbiausia žinoma, išgalių ir rūpesnio tom išgalėm surasti.

Šaulių Centro buvo dedamos pastangos užmėgsti ryšius su Čekų Slovakų sakalų organizacija (pirmininku Šeineriu), bet visa tai jokių įmanomų sėkmių praktikos bei teorijos darbe nepadarė. Be galo ryškiai metasi akysna Centro nesugebėjimas tinkamai atstovauti šauliams sportininkams Lietuvos Sporto Lygoje. Nors šaulių sportininkų yra daugiau kaip 1,000, bet jie nepriimta kolektyviu nariu. Atskiro nario teisėmis dalyvavimas Lygoje yra didelė nuoskauda, kurios lengva buvo išvengti, laiku "sujuridinus" ir surinkus formalius būrių sporto sekcijų aktingų narių sąrašus ir juos pristačius Lygai.

Kad sukoncentruotų būriuose šaulių sportininkų darbą, jiems buvo draudžiama dalyvauti kitose sportinėse organizacijose. Tas žygis aiškiai rodo, kad Sąjunga ėjo ir tebeina skirtingu suomių šauliam keliu, greta karinio pasiruošimo tėvynei ginti, mūsų šaulius norima įtraukti ir į savo fizinės kultūros praktikavimą. Tik, deja, vergiškas užsienio pamėgdžiojimas rungtis be atodairos, vargu ar suteikė bent kiek platesnės naudos nevisašališkai ir nenuosaikiai lavinamiems šauliams.

Praktikos darbas labiausiai buvo išvystytas Kauno būry, bet kadangi jis nebuvo sistematingas ir todel ganėtinai rimtas, netenka manyti apie platesnius to darbo vaisius, kurie galima būtų sunaudoti kaip medžiaga tolimesnei darbuotei nustatyti.

Buvo rengiamos Kauno būrio iniciatyva ir vaikų aikštelės vasaros žaidimam. Greta tų aikštelių vadovavimo, buvo organizuojami ir aikštelių vadovam ruošti kursai, kurių lygiai kaip ir aikštelių laikymą rėmė Valdžia ir savivaldybės. Per šitą darbą vargu ar pavyko pasiekti teigiamų rezultatų. Viena, kad kursai būdavo jau pernelyg trumpi, antra nevisai vykusiai organizuojami ir trečia negiliai suinteresuotų žmonių vedami. Galop Šaulių Sąjungai tai yra per tolimas siekimas.

Jau tas aikštelių ruošimo uždavinys būtų labiau pakeliui įkurtinai "Vaikų fizinio auklėjimo draugijai." Bet iš šito fakto nuomanu, kad Centras perdaug aprėpdavo, permažai ištesėdavo. Tiesa, kad prieškarinis paruošimas ankstai rišasi su priaugančios kartos fiziniu išvystymu, bet jau tas dalykas labiau yra ir turi būti Švietimo Ministerijos kompetencijoje. Šaulių Sąjungai tereikėjo, kaip suinteresuotai įstaiga paakinti atatinkamas instancijas imtis priaugančio jaunimo tinkamesnio auklėjimo. Nūnai gi daug lėšų ir energijos nevisai tinkamai ir perdaug neproduktingai sunaudota.

Bet tebus garbė pradėjėjams: tik turėdami panašios progos išgauti lėšų kūno pedagogikai, tesunaudoja jas atsargiau ir labiau apgalvoję.

Be vieno kito, būriai sportinių aikščių neturi. Ir galimų vietoje pagaminti įrankių aprašymo nepatiekta. Sporto sekcijų įstatų projekto, kaip priimtino pavyzdžio, neduota. Forma nenustatyta. Kas svarbiausia, kursų vietose ar Kaune sportininkam visai nerengta. Pasitenkinta mitingine taktika: vykti į būrius, prademonstruoti mankštymą ir rungtis, ir galas. Per 1—2 dienas ne ką padarysi, ne ką pamokysi. O palikus taip paviršutiniai pramokytus sportininkus patiems sau yra labiau negu pavojinga. Tokiuose atvejuose reiktų siūlyti ne atletinius bei gimnastinius dalykus, bet higieninius-krepšiasvydį, kumščiasvydį, gimnastinius žaidimus ir asmens higieną arba viena gimnastika su odos priežiūra.

Pereinant prie kūno kultūros galimos padėties netenka daug kalbėti apie atitaisymo būdus. Visas šaulių fizinis lavinimas yra dar pradedamojoje stadijoje ir labai lengva visą darbą nukreipti į tinkamas vėžes. Tereikia, kad pats Sąjungos Centras būtų akylesnis šiaulių kūno kultūrai ir suteiktų platesnių galimumų pagrindiniam darbui varyti, mažiau kreipdamas dėmesio į parodomąjį paviršių per rungtynes ir tt., kiek į esencinę šaulių stiprinimo ir ruošimo esmę.

IV.

Artimiausia Lietuvos Šaulių Fizinio Lavinimo Sickimų Programa ir Jos Vykdymo Sąlygos

Praktinė dalis

1. Pavyzdingai sutvarkyti Kauno būrio sporto sekcijos darbas. Tai branduolys, iš kurio plistų racionalė kūno kultūra į visus būrius. Tam branduoly ilgainiui turi susidaryti kandidatai kūno kultūros instruktoriams.

Darbas turi remtis Lingo dėsniais ir apimti vyčius, saaugus ir rikius. Moteriškės veikia tik atskiromis grupėmis.

(Toliaus Bus)

o———o———o

PALEISDAMAS SVAJONES

Paleisdamas savo svajones,
Nupintas iš sielos skausmų,
Tikiuosi, atsiras jog žmonės.
Kurie priims jas su džiaugsmu.
Sielos jausmus, kančias slaptingas
Ne vien's beskaitant pamatys,
Ir būsiu aš tikrai laimingas,
Jei kam iš jų atgims širdis.

— J. Narušev'čius

TARKA

SEIMAN RINKIMAI LIETUVOJE

Rėksmingų plakatų pasiskaičius

— Piliečiai ir pilietės! jūs visi balsuokite už Krikščionių partiją. Ji jums iškovos netiktai žemėje, bet ir danguje gerą ir laimingą gyvenimą. Jei už ją balsuosite, tai jūs visuomet būsit laimingi, kūno ir sielos gyvenime, jums tekės pieno upės, bus aukso kalnai. Šie rinkimai parodys, kiek yra Lietuvoj susipratusių ir išsilavinusių žmonių, nes jie visi balsuos už mus.

— Piliečiai ir pilietės! balsuokite visi už valstiečius liaudininkus. Jūs visi esate ūkininkai-darbininkai, ir mes seime jūsų reikalus geriausiai ginsime. Išrinkite mūsų daugumą — jūs turėsite rojų žemėje. Taigi visi susipratusieji piliečiai balsuokite už mus.

— Piliečiai ir pilietės! mes einame Seiman palikę kūjį, arklą, kurpalius ir kitus darbo įrankius, su pūslėtomis rankomis! Mes tik galime geriausiai apginti darbo žmonių reikalus. Tik mes vieni suteiksime jums to, ko tik norėsite. Jei visi būsit susipratusiais piliečiais, tai šiam Seime bus mūsų daugumą.

Visi rėkia, šaukia ir kiekvieni kvečia "susipratusius" piliečius balsuoti už juos. Mieli "Tarkos" skaitytojai! duokit patarimą, kaip Lietuvoje tapti susipratusiu žmogum? Aš negaliu to suprasti, jei bent įsivaizdinti, kad balsavimo metu galėčiau išsidalinti į tiek dalių, kiek yra partijų ir kiekviena dalis atskirai balsuotų, o po rinkimų iš visų dalių susidaryčiau vėl vienas, tuomet tai gal jau tapčiau susipratusiu. **Pr. Jonaitis.**

Nuo "Tarkos" klebonijos: — Kiti rinkimai dar už trejų metų, tai dar yra laiko "susiprasti." Mums rodos, kad tas pilietis bus daugiausiai susipratęs, kuris iš anksto susipras, prisirinkti krūvą akmenų kur patvory savo artimiausio miestelio. Žinoma, reikia pasipratinti, kaip ir į kalbėtoją pataikius. Pereitais rinkimais, kaip mes skaitėm iš laikraščių, šitas buvo gerai vartojama ir geros buvo išdavos. Tik, gaila, kad tas būdas buvo paliktas vien davatkom. Ei, vyrai — neapsileiskite!

"TARKOS" VIRVEGRAMAI

Chicago. — Čionai piliečiai užsiėmę didele minkle, kurią jiems uždavė "Naujienos." Mat šis laikraštis pradėjo garsinti didelėmis raidėmis, įsteigęs kokią tenai "Spulką," į kurią ragina žmones nešti savo pinigus, už kuriuos jie gausią labai gerą prieauglių. Piliečiai negali suprasti, ką reiškia žodis "spulka?" Vieni sako, kad tai esanti špulė, kiti sako, kad "speciulė," tik sutrumpinto pavidalo; o treti tiesiog sako: "atgijo spešelė." **Išmelžtas.**

Kaunas. — Atsidarė 2-sis Seimas, potam kaip jį Stulginskas buvo uždaręs ir su brūkliu užbrūkliavęs. Seimo atstovus nuvarė bažnyčion atlikti iš viso gyvenimo išpažinties ir priimti komuniją. Tik bėdos buvo su be dieviais valstiečiais liaudininkais, nes tie kaip ant patyčių buvo visi namie pavalgę. Draugai Rozenbaumas ir Finkelšteinas taipgi kaip katinai nuo bažnyčios atsinairė. Pranašaujama, kad tai yra blogas ženklas ir kad vėl nebus Seime sutikimo. **Atstovas**

Etna. — Italijos ugniakalnis netikėtai atsivėrė ir pradėjo ugnia spjaudytis kaip tik tuo laiku, kuomet atsivėrė ir Lietuvos Seimas. Amerikos laikraščiai dabar lauks greitesnių žinių ne iš Eltos, bet iš Etnos, kuri pranešinės kun. Krupavičiaus kalbas ir kaip davatkos vėl ims spjaudyti Šleževičių. **Viraks.**

Baltimore, Md. — Čionai pasimirė lietuvis, J. Mikuckis, atsižymėjęs maliorius ir paveikslų piešėjas. Jisai užmiršo užsukti gazą ir užtroško savo kambarėly. Kadangi velionis buvo laisvamanys, todel davatkėlės spėja, kad jam Dievas užtaisė tokį nelemtą šposą. Viena davatkėlė taip ir "Darbininke" parašė.

Vietos šventakupriai negali dasiprotėti, kas anais metais užtaisė šposą vienam Brooklyno vargonininkui, kurį rado baž nytinėje salėj užmuštą? **Šventakupris.**

Brooklyn, N. Y. — "Laisvės" redaktorius pradėjo imti korespondencijos kursus nuo savo korespondentų. Vienas korespondentas, J. Ramanauskas, jau prisiuntęs pirmą lekciją ant atvirutės, kuri skamba sekančiai: "Nelysk paršeli į svetimą daržą knaisioti."

BALTOS MARĖS KRONIKA

Byla su tavorščiais ir tavorškom

Balta Marė, Marė landi! — Vieną kartą Baltos Marės Balandėlis, paėmęs drąsa nutūpė ant tūlų progresisčių kuodų, apžiūrėjęs ir radęs daug raudonumų, palinkėjo tavorškom laimingos kelionės į Maskvą. Tas tavorškom labai nepatiko. Jos užtai sumanė Balandėliui nusukti galvą ir pradėjo reikalauti, kad Balandėlis nutūptų ant jų rankų, kad jos galėtų atlikti darbininkišką terorą.

Vienok Balandėlis laisvai sau skrajoja ir visai nemano išpildyti jų reikalavimų. Tada tavorškos ir tavorščiai pradėjo šūkauti: "Mes galime tave patraukti į teismą ir patrauksime!" Balandėlis ir to nenusigando, nes jisai gerai žino, kad tavorškos ir tavorščiai netiki į kapitalistų buržuazinius teismus.

Matydami, kad Balandėlį jokiu būdu negali sugauti, sumanė kitokį būdą. Dabar jau rengiasi pasamdyti "Dog Catcher" (šunų gaudytoją), žadėdami jam $5.00, jeigu tas pagaus Balandėlį.

Vienok šventakupriai netiki, kad Balandėlis bus pagautas, kadangi tą penkinę jie žada ne pinigais išmokėti, bet išmainyti ant munšainės. **Šventakupris.**

TRUMPA ENCIKLOPEDIJA

Sudūmė Vėjo Vaikas

(Tąsa)

ŽEMĖS UKIO MINISTERIJOS ĮGALIOTINIS — valdininkas kurs labiausiai už visus patenkintas žemės reforma, Atėmimu, nusavinimu ir paėmimu savo globon pavyzdingas vykdytojas.

ŠIRVINTA — čion 1920 metais lietuviai tinkamai priėmė Želigovskio kareivius ir taip juos pavaišino, kad daugelis jų nutarė nebegryžti daugiau savo tėviškėn ir pasiliko Širvintoj amžinai.

ŠVINAS — medžiaga geriem pyragams kepti, kepama Lietuvos kareivių, vaišinama priešai.

ŠVIETIMO MINISTERIJA -- Medicinos šaka. Tyrinėja, kiek dienų gali išbūti mokytojas maitindamasis vien duona ir vandeniu, ar visai net į burną nieko neimdamas, ir kiek kilogramų svarumo pribūna nuo to jam į valandą.

(Užvožiau knygą)

UŽDAVINYS NR. 10.

Ėjo gatve žmogus su savo seseria, kuri pamačiusi kitoje pusėje gatvės einančią kitą moteriškę, pasakė: "Ana, eina mano giminaitė!" Tą girdėdamas vyriškis atsakė: "Bet ji nėra mano giminaitė."

Koki tai giminystė būtų tarpe jų visų trijų?

Atsakymų laukiama "Tarkos" klebonijon iki Liepos 1 d.

Išrišimas uždavinio 6-to

(Žiūrėk "Vienybės" nr. 47). Jeigu mokytojas uždavė paimti skaičių susidedantį tik iš dviejų skaitlinių ir sudėjus jas krūvon padauginti ant 5, kuomi pasidaro tikroji suma; bet prie tos sumos pridėjus 9, pasidarė suma iš tokių pat skaitlinių, tik perkeistų į kitas vietas. Tai galėjo išeiti šitaipos:

Reikėjo paimti 4 ir 5, kuriuos sudėjus krūvon, pasidarė 45, o padauginus ant 5, pasidarys vis tiek 45 (4 pridėjus 5, yra 9 padauginti per 5 — arba 45). Jeigu 9 pridėsim prie 45, tai dvi pirmutinės skaitlinės (4 ir 5) persikeis iš savo vietų, nes bus 54.

Tikrą išrišimą prisiuntė K. Šimutis iš Brooklyn, N. Y.

JUOKIS KAD IR NENORI

Menko mokslo tėvas

Vieno protestonų kunigėlio vaikiukas tampėsi gatvėje su savo vežimuku, ir nieko gero negalėjo padaryti, nes vežimukas buvo visas išklypęs ir sukliurės. Praeidamas pro šalį kai mynas sustojo ir tarė:

— Kodel tu, vaikeli, nepaordai vežimuko savo tėvui? Jis mokės tau pataisyti.

— Ooo, tėtė nieko nemokės jam padaryti, — atsakė apmaudingas vaikas. — Tėtė nieko daugiau nežino, kaip tik apie Dievą.

Diplomatas

— Mama, — kalbėjo 5 metų senumo Jurgiukas vieną vakarą. — Juk aš buvau šiandien geras berniukas per visą dieną, argi ne?

— Taip, taip Jurgiukai, — motina atsakė. — Man labai smagu, kad tu šiandien jokios klastos nepadarei. Kad tu vis tokis būtum...

— Jeigu taip, — tęsė vyrukas, — tai ar galiu aš eit šį vakar gulti be tų poterių kalbėjimo?

Prastas detektivas

William Burns, garsus Amerikos detektivas, pasakoja apie save sekantį anekdotą, kaip jisai neteko garbės akyse bent vieno žmogaus.

Burns ėjo gatve ir susitiko nepažįstamą žmogų, kuris jau gerai buvo "nusivilgęs."

— Klausyk, ar tu esi ponas Burns? — jį žmogus užkabino.

— Taip, aš esu Burns, — atsakė didis detektivas.

— Ar tas Burns, garsus detektivas tu esi? — vėl teiravosi žmogus.

— Taip aš esu tas pats.

— Tokiu būdu... hic! tu nežinai kas aš esu... hic! — su panieka jam dūrė nusilinksmines vyras.

— O kas gi sveikas būtum? Iš tikro nepažįstu, — atsakė Burns.

— Aš tau... hic! pasakysiu, kas aš esu... hic! Aš esu tavo skalbėjos vyras...

— Na, tai kas iš to?

— Tokiu būdu, tu ne viską žinai, ponas Burns... hic! — su panieka kalbėjo vyras. — Tu nežinai, kad aš dabar vilkiu vienus iš tavo naujųjų marškinių.

ATEIVIAMS, KURIE LAIKINAI IŠVAŽIUOJA IŠ SUV. VALSTIJŲ

(Tąsa nuo 5 pusl.)

siam ateiviui, ir ne kaipo neapsigyvenusiam ateiviui, nes ateivis, kuris įgyjo apsigyvenimo vietą Suv. Valstijose pasilaiko savo stovį kaipo apsigyvenęs ateivis, kad nors nutaria išvažiuoti užjurin. Apsigyvenęs ateivis moka tik pusę tiek taksų kiek neapsigyvenęs ateivis. Jeigu taksų kolektoriui prirodyta, jog jis neturi mokėti taksų, jam certifikatas vistiek išduotas, bet tas certifikatas praneša, jog jam taksų nereikia mokėti. Reikia tą certifikatą paduoti ineigų taksų agentui uo ste iš kur ketina išvažiuoti iš Amerikos. Tas agentas jam išduos kvitą kurią nuo jo atims prie prieplaukos.

Pirm negu ateivis sugryžta į Suv. Valstijas jis turi nusinešti savo pasportą pas Amerikos konsulį del vizos.

Ateivis, kuris per penkis metus išgyveno Suv. Valstijose, kuomet sugryžta, nuo laikino aplankymo užjurin, neturi imti "literacy test" arba "mokslo patyrimą" jeigu jis sugryžta į šešius mėnesius nuo išvažiavimo dienos. Ateivis, kuris gyveno Suv. Valstijose per septynius metus ir laikinai išvažiuoja iš Suv. Valstijų, gali, kuomet sugryžta, būti įleistas per Darbo Sekretoriaus prašymą, kad nors jis priguli prie vienos iš neįleidžiamų kliasų. Apart tų dviejų išskyrimų ir jog gali būti įleistas nepaisant kvotos išsibaigimą, ateivis, kuris gryžta nuo laikinos kelionės turi sutikti su visais kitais imigracijos įstatymo reikalavimais.

F. L. I. S.

LAIŠKAS Į REDAKCIJĄ

Lietuvos Atstovybė Amerikoje
1925 F Str., N. W.
Washington, D. C.
Birž. 20, 1923.

Gerb. Redaktoriau: —

Prieš keletą dienų buvo Jums pasiųstas "Lietuvos Gaisrininko" pirmas numeris, prašant to laikraščio redakcijai.

Kadangi tasai "Lietuvos Gaisrininkas" yra pirmas lietuvių kalba leidžiamas kovai su gaisrų nelaime Lietuvoje, ir kadangi jo užbriežti tikslai yra svarbaus pobūdžio mūsų krašto gerovei, todel aš tikiuosi, Tamsta teiksiesi pašvęsti savo laikraščio vietos ir savo bendradarbių laiko bei triūso, kad dalinai sukėlus kiek prenumeratorių "Lietuvos Gaisrininkui" Amerikoje, o kas svarbiausia, kad supopuliarinus tarp Amerikos lietuvių visuomenės kovos su gaisrais Lietuvoje idėją ir teikimą tai kovai iš čia paramos,

Apsaugojimui Lietuvos nuo gaisrų aukos bus su dideliu dėkingumu priimamos "Lietuvos Gaisrininko" redakcijoje.

Šia proga reiškiu Tamstai tikros pagarbos,

V. Čarneckis,
Atstovas.

Nusiginklavimas

Washingtonan susivažiavę diplomatai kalbasi apie nusiginklavimą ir karių panaikinimą. Ar galima tas padaryti? Skaitykite apie tai knygutėje —

KARĖ

Kaina 10 centų
Su prisiuntimu

Vienybe
193 Grand Street
Brooklyn, N. Y.

Susivienijimas Liet. Amerikoje

DIDŽIAUSIA LIETUVIŲ APDRAUDOS IR PAŠALPOS ORGANIZACIJA SUVIENYTOSE VALSTIJOSE, KURIOS TURTAS ARTI $500,000.00

Nuo susiorganizavimo iki šiam laikui išmokėta $248,580.80
pomirtinių. Pašalpų išmokėta $247,687.15

SLA. kuopos randasi visuose didesniuose miestuose. Nariai priimami nuo 18 iki 50 m. amžiaus. Visi nariai gauna laikraštį „Tėvynę" dovanai ir taipgi gauna SLA. išleistas knygas už pusę kainos.

Pomirtiniai skyriai — $150, 300, 600 ir 1000

Pašalpos Skyriai —
$6.00, 9.00 ir 12.00 į savaitę.

Del platesnių informacijų kreipkitės šiuo adresu:

Lithuanian Alliance of America
307 W. 30th Street, New York, N. Y.

JUOZAS GINKUS
Fotografas

499 GRAND STREET, BROOKLYN, N. Y.
Kampas Union Ave., Tel. 1042 Stagg

Fotografuoju Veselijas, Pagrabus, Grupas, Seimynas ir pavienius. Darbas atsakantis, kainos prieinamos. Kurie mylit turėt gražius savo paveikslus, tad kreipkitės pas JUOZĄ GINKŲ, kuris padirba puikius paveikslus, kaip mažus, taip ir didelius visokiom spalvom. Reikale kreipkitės pas Juozą Ginkų

Telphone 2372 Greenpoint.

KO TIK REIKIA Į NAMUS GALI GAUTI PAS

Macys Bros. Furniture Co

Mes parduodame naujausios mados fornišius, kas tik kokio skonio nori. Prekės mažesnės už tuos pačius daigtus, negu kitur.

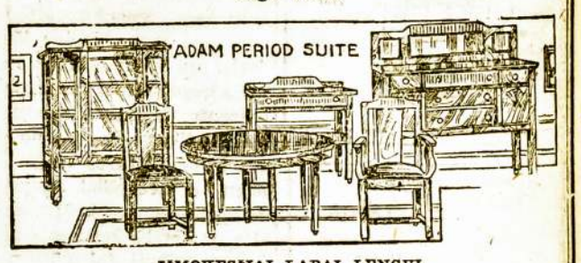

IŠMOKESČIAI LABAI LENGVI
Tiktai $1.00 arba $2.00 į savaitę.

Patarnavimas geriausias kiek galima. Pristatomi daigtai tie patys kad ir toli — už dyką ir saugiai. Jeigu jums tuom tarpu nieko nereikia, tai pasiųsk savo prieteliui, jeigu jam gero velini.

MACYS BROS. FURNITURE CO.

198-200 Grand Str. Brooklyn, N. Y.

Šale Comedy Teatro. Tarpe Bedford ir Driggs. Ave.

AŠ VISUOMET VARTOJU TĄ GRADE MALT DEL ALAUS

DIDŽIAUSI IMPORTERIAI
ant geriausio Malt ir Apynių
1 Tuzinas Malt ir Apynių $8.00
Prisiunčiam ekspresu C. O. D.
Del didesnių orderių kreipkitės laišku
Garantuota per
GAGEL
STANDARD MALT CO.
355 Milford Street
Brooklyn, N. Y.
Tel. Cypress 4491

VINCAS J. DAUNORA
APTIEKORIUS
TIKRA LIETUVIŠKA
APTIEKA
LIETUVIS PAS LIETUVĮ
229 BEDFORD AVE.
KAMPAS NORTH 4TOS GATVĖS
BROOKLYN, NEW YORK

DEL PAVASARIO!

Puikiausi, Vėliausios Mados, Visokios Rūšies, Drūtai Padaryti Pavasariniai Čeverykai Vyrams, Moterims, Vaikams ir Mergaitėms Jau Randasi Mūsų Krautuvėse. Pilnai garantuojame Drūtumą Padaryme. Parduodam Pigiau, Negu Kitur. Reikalui esant Prašome Visuomet Atsilankyti pas mus.

Progress Shoe Co.

LIETUVIŲ ČEVERYKŲ KRAUTUVĖS

197 GRAND STREET, BROOKLYN, N. Y.
"Vienybės" Name
20 CLERMONT AVENUE, MASPETH, L. I., N. Y.
175 FERRY STREET, NEWARK, N. J.

Tel. 2320 Greenpoint —:::— Telephone 7867 Main

GRABORIUS
JUOZAS GARŠVA

Mano firma gerai atlieka sekančius darbus: išbalsamuoja ir laidoja mirusius ant visokių kapinių. Pagrabus paruošia nuo paprasčiausių iki prakilniausių. Parsamdo karietas laidotuvėms, veselijoms, krikštynoms ir kitiems pasivažinėjimams.

Viršui minėtais reikalais kreipkitės pas mane, o būsit užganėdinti.

231 Bedford Ave. OFISAI: *264 Front Street*
BROOKLYN, NEW YORK

Vienybės Kampelis

A. B. STANKEVIČIUS
"Vienybės" Įgaliotinis.

REDAKCIJOS ATSAKYMAI

Girkalniškiui: — Medžiagos "Tarkos" brazdams gavome. Ačiuojame už tuos, ir nepamirškite imti darban netiktai šeškus, bet ir stambesnius sutvėrimus...

Birutei: — Šleževičienės antrašas Kaune bus sekantis: D. Šleževičienė, Laisvės Alėja, 49, Kaunas, Lithuania.

P. P. Jarui: — Apie išrinkimą Smetonos ir Voldemaro į Seimą buvo paėjęs paskalas iš laiškų, kurie buvo gauti nekurių žmonių Amerikoje, taip gi kaip kurie laikraščiai tą paskalą tvirtino. Bet iš "Vienybėje" išspausdinto pilno atstovų surašo jų vardų nesimato, todel aišku, kad tie paskalai buvo neteisingi.

Skaitytojui: — Turkai nėra mongolai tikroje to žodžio pras mėj. Jie priguli prie tos pačios baltųjų (kaukazėnų) rasės, kaip ir visi baltieji žmonės,, tiktai jų pirmapradinė rasės kilmė yra buvusi labai arti su mongolų viena šaka, vadinama "Uralo-Altajine", bet per daug amžių jie išsimaišė su baltaisiais. Anot pačių turkų, jie esą ainiai vieno iš trijų Nojaus sūnų, būtent Jafeto, kuris turėjęs sūnų vardu "Turk". Tačiaus šis išvedimas nėra moksliškas.

Turkų atsilikimas civilizacijoje yra priskaitomas jų ypatingai religijos dogmai, kurioji įsako praktikuoti daugpatybę. Tas nusilpnino turkų rasę iš daugelio atžvilgių. Pastaruoju laiku ir pas juos eina reformos, kurios stengiasi daugpatybę aprubežiuoti.

2-ram Eks-kareiviui:— Taip, Tamsta gali savo apdraudos (War Insuring Risk) benefitą pervesti ant kito asmens. Del šito turite parašyti prašymą į Insurance Division, U. S. Veterans' Bureau, Washington, D. C. Iš ten atsakys, ar Tamstos permainomas asmuo įeina į valdžios nustatytąją klasę.

NAUJI "VIENYBĖS" SKAITYTOJAI

Frackville, Pa.: J. Pūkas, A. Gulauckas, Ch. Karalevičius.

Tower City, Pa.: J. Belskis, J. Vištakas.

Cenibala, Pa.: P. Suprinavičius.

KUR PIRKTI IR UŽSIRAŠYTI "VIENYBĘ?"

AMSTERDAM, N. Y.
F. Karpaitis,
127 E. Main Str.,
J. Mikėnas,
235 E. Main Str.

ANSONIA, CONN.
K. Makarevičius,
95 Liberty Str.

BALTIMORE, MD.
G. T. Zabrauskas,
L. T. Knygynas,
853 Hollins Str.

BOSTON, MASS.
"Saudara,"
327 — E Str.

CLEVELAND, OHIO.
"Dirva,"
7907 Superior Ave.
S. K. Alyta,
6400 Superior Ave.
P. A. Šukys,
2345 St. Clair Ave.

ELIZABETH, N. J.
"Vienybės" Skyrius,
228 First Str.
L. Lipack,
140 First Str.

PHILADELPHIA, PA.
Atlantic Trading Co.
796 So. 2nd Street.
M. A. Ignotas,
1028 So. 2nd Street.
B. Litt,
3179 Richmond Street.

SCRANTON, PA.
"Vienybės" Skyrius,
1812 No. Main Avenue.

SHENANDOAH, PA.
T. P. Križanauskas,
137 So. Main Street.

UNION CITY, CONN.
F. A. Baukus,
55 Spring Street.

WATERBURY, CONN.
M. Alyta,
23 Congress Avenue.
K. Kažemėkas,
797 Bank Street.

WORCESTER, PA.
M. Paltanavičius,
15 Millbury Street.

HARRISON, N. J.
B. Grudzinskas,
300 John Str.

LAWRENCE, MASS.
Lithuanian Sales Corp.
70 Lawrence Street.
Urbša ir Sekys,
101 Oak Street.

NEWARK, N. J.
P. Lukšis,
190 Van Buren Street.

NEW BRITAIN, CONN.
V. Gilevičius,
216 Elm Street.

NEW HAVEN, CONN.
K. Makarevičius,
255 Wallace Street.

Severos Gyduoles užlaiko selmynos sveikatą.

Kaipo balai atatinkamas ir kartus tonikas — imk

Severa's

Balzol

(pirmiaus Gyvasties Balzamas).

Rekomenduojamas

virškinimui, iprastai užkietėjimui ir nupuolusiai kuno padėčiai.

Kaina 50 ir 85 centai.

Klauskite pas aptiekorius.

W. F. SEVERA CO.
CEDAR RAPIDS, IOWA

Tel. Stagg 8470
MAURICE GOLDSCHMID CATERER
KNAPP MANSION
550-554 Bedford Ave. Near Ross St. Brooklyn NY
For Wedding Parties, Banquets and all Social Functions
Dishes and Silverware Loaned
Elegant and Large Lodge Rooms to Let
Outside Catering a Specialty

Geresnės Įstaigos nėra Brooklyne ir negali buti.

EKSTRA! NAMŲ PARDAVIMAS

Labai pigiai, su mažu įnešimu ir dideliu pasirinkimu nuo vienos iki 8 ir daugiaus šeimynų namai; taipgi su štorais. Pirkti galit kur tik norite, mieste ir priemiesčiuose. Kas pas mane pirks, tas sutaupys daug pinigų. Meldžiu kreiptis

JOSEPH VASTUNAS
Real Estate Co.
556 GRAND ST. (Room 21) Brooklyn, N. Y.

Scrantono Žinios

"VIENYBĖS" SKYRIUS: 1812 N. MAIN AVENUE

Vedėjai: W. A. Meškiūnas ir D. Klinga

SALIUNINKAMS BUS RIESTAI

Federaliai agentai darė kratas ir areštavo 13 saliūninkų Hazletono apielinkėj, kurie dabar padėti po $1,000 parankos ir kviemas iki teismui. Sakoma šį syk $100 pabaudos nebus gana, kaip pirma buvo, bet kliūsia net kalėjimo kokius šešius mėnesius ir didesnes pinigines pabaudas. Jei tame yra kiek teisybės, tai saliūninkams, kurie dabar pradėjo daryti gerą biznį, būtų visai riestai, toki aštri bauda išvarytų juos iš biznio. Didumas kaucijos duoda pamato tam ir tikėti; pirmiau kaucijos nereikėdavo, nei tardymo nebūdavo; administratyviai nubausdavo $100 tai ir viskas. Prohibicijos direktorius, kuris yra Wilkes Barre, sakoma, Hazletone apsidirbęs ims kitas vietas, iki visai išdžiovins šią apylinkę.

"DIAL" SYSTEMA SCRANTONE

Birželio 9 d. Bell Telefone Kompanija pradėjo telefonus operuoti su taip vadinama "dial" systema. Be tos systemos telefonas buvo operuojamas rankomis. Kada žmogus turintis telefoną nori pasišaukti kitą žmogų ant telefono, jis pirma turi pasakyti jo telefono vielos numerį operatorkai merginai, kuri su rankomis sujungia jų dviejų vielas. Toji operatorka mergina turi būti labai išlavintų ausų, kad gerai nugirstų numerį, gerai išlavintų akių, kad greit pamatyti kur to numerio vielos galas yra, ir gerai išlavintų rankų, kad greit sujungti. Prie "dial" systemos tos merginos vietą užima begalo painus mechanizmas, mašina kuri turi geresnes ausis, akis ir rankas negu geriausiai išsilavinusi mergina, nes kuomet operatorka tankiai padaro klaidą ir sujungia visai su kita viela, negu jai žmogus pasako mašina jos užduotį atlieka be klaidų. Kad sužinoti kaip tas mechanizmas veikia, reikia savo akimis pamatyti; bet pamatęs didelį budinką pilną vielų, motorų, rėlių ir kitų pabūklų pilną prikriglitą, paprastas žmogus žinos dar mažiau apie jį, nes begalinis to didelio mechanizmo painumas apsuks jam galvą. Ištobulinti tą mechanizma inžinieriams ėmė 25 metus laiko ir tūkstančiai ant jo iš jų dirbo. Taigi nemokyto žmogaus galvai jis yra taip sunku apimti, kaip dausų tolybė.

HURUWITZ PIRKO NUOSAVYBĘ WILKES BARRE.

Žydelis laivakorčių pardavimo ir pinigų siuntimo agentas, savininkas Huruwitz Co., S. S. agency and Foreign Exchange, ant Lackawanna Av., Scrantone, dabar pasipirko Wilkes Barre namą už $100,000. Tas parodo, kad jis turėjo gerai daryti biznio iš laivakorčių ir pinigų siuntimo ir kad jis tame bizny darė gero pelno. Huruwitz daro biznį daugiausia iš lietuvių, paliokų ir rusų. Į trumpą laiką mūsų brolių mainierių sunkiai uždirbtais centais žydelis įgijo tokį brangų namą. Apart to, jis turi dar ir daugiau brangių namų ir kitokių savasčių Scrantone ir Wilkes Barre, kurias jis taipgi iš to paties šaltinio įgijo. Jei lietuviai nebūtų toki pavydūs ir blogo velijanti saviems, kaip jie yra ir jei jie vėl nebūtų tamsūs, kaip yra lenkai ir rusai, žydelis nebūtų tokius turtus iš jų prakaito susikroves. Bet dabar mūsų broliai yra taip tamsūs ir juodi kaip tas anglis, kurį jie kasa, svetimi iš jų naudojasi. Nežiūrint to fakto, kad žydeliai biznieriai daranti biznį su lietuviais perka ir budavoja namus vieną po kitam, kurie kainuoja šimtus tūkstančių dolarių, tankiausia suktumu iš jų ištrauktų, jie vistiek akli ir nemato to akyvo fakto, jie vis tiek tiki, kad pas žydelius yra viskas pigiau, negu pas savo žmones. Tai apgailėtinas faktas čia Amerikoj kaip ir Lietuvoj, kur apie 80 nuoš. viso Lietuvos turto yra dykaduonių žydelių rankose. Ubagai dvasioj yra ir pasiliks žydelių vergais visą savo skurdų gyvenimą. Jiems vilties mažai. (Tik jaunoji karta Lietuvoj, kuri turės jau šiek tiek mokslo turi geresnę ateitį; tik jei yra lemta iš svetimų įtakos ir vergijos pasiliuosuoti). Nelai mingi vargšai; jie tik dejuoja ir aimanuoja, kad jiems labai sunkus gyvenimas, kad sunkiai uždirbama duona; jie keikia ir piktžodžiauja ant tų savo brolių, kurie yra pasiekę kiek mokslo ir lengviau pelno duoną, manydami, kad tie mokytesni mūsų broliai yra priežastis jų sunkaus ir skurdo gyvenimo. Ne, ne mokytesni mūsų broliai yra priežastim jūsų skurdo, bet jūsų pačių vergiška siela ir tamsus protas. Sekit paskui mokytus savo brolius, klausykite jų išminties ir jūsų gyvenimo našta taps palengvinta. Jūs nematote nei vieno žydelio mainose sykiu su jums dirbant (nors jų čia Scrantone, ant Providence, kur jūs gyvenate, yra gerokas skaitlius.) Jie visi yra, kaip jūs vadinot, dykaduoniais ir išnaudotojais; jūs išnaudodami jie baigia apipirkti visas geresnias asvastis ant Providence; jie krauja sau turtus, gražiai gyvena ir juokiasi iš jūsų tamsumo; bet jūs to nematot ir ne suprantat. Delto kad jūs esat vergai savo dvasioj, anaiptol ne laisvi piliečiai. Jums pagelba būtų tik viena, tik mokslas galėtų jūsų vergišką protą paliuosuoti; jei jūs būtumėte tam tikę, jei Eternalė Esybė atgaivintų jūsų numirusią sielą ir padarytų jus žmonėmis vertais žmogaus vardo, tada išnyktų iš jūsų širdžių pavydas ir neapykanta, jūs vieni kitiems padėtumėte, ir tuojaus šimtai iš jūsų pradėtų lengviau daryti gyvenimą, o jūsų svetimi išnaudotojai turėtų paragauti prakaitu laistytos duonos, jei negalėtų susirasti kitų tokių tamsių žmonių, kuriuos būtų galima jiems išnaudoti. Taigi, broliai, pabuskit, dejavimai, aimanavimai, keiksmai ir piktžodžiavimai jūsų gyvenimo nepagerins, bet priešingai jį dar pakartins. Sekit mokytesnius savo brolius, klausykite jų išminties, nes jie yra žvaigždė, kuri jums rodo kelią į laimę.

"Vienbyės"
šėrai kįla,
nes laikraštis
tuojau eis
tris kartus
savaitėje.
Nusipirk nors
vieną šėrą.

HOLLAND AMERICA LINE

Geriausias tiesioginis susinešimas su Lietuva. Laivas veža keleivius iš Rotterdamo tiesiai į Piliavą. Visi laivai išplaukia iš New Yorko

RYNDAM ..... Birž. 30
NEW AMSTERDAM ... Liepos 7
VEENDAM ..... Liepos 14 d.
ROTTERDAM ..... LIEPOS 21

Mūsų laivai turi puikius įrengimus Trečios klesos keleiviams
Užsisakyti galite pas vietinius agentus arba pas:

HOLLAND AMERICA LINE
24 State Street New York

Tel. 595 Greenpoint.

Daktaras
J. S. MISEVIČIUS
270 Berry St., B'klyn, N.Y.

Office Hours:
8-10 a.m. 12-2 p.m. 6-8 p.m

PETRAS MACYS

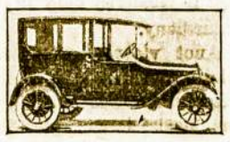

Parsamdau automobilius del Veselijų, Krikštynų ir nuvežu prie laivų prieplaukų
TEL. STAGG 1750
Graham Av. and Grand Str.
Brooklyn, N. Y.

$15.00 ir augštyn

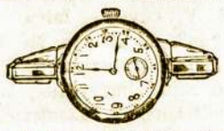

Balto, Žalio ir Raudono 14kt. aukso moteriškų laikrodėlių
Galima gauti mūsų krautuvė
RASHKINIS
ir
VOKETAITIS
141 Grand Street
Brooklyn, N. Y.

Tikra Lietuviška Duona

kurią kepa

„Garsas" Keptuvė

(Seniausia įstaiga)

Kepa duoną iš ruginių miltų. Taipgi kepame keiksus, vestuvėms ir kitiems pokiliams. Visuomet kreipkitės su užsakymais prie „Garsas" keptuvė. Siunčiame duoną ir į kitus miestus.

W. MASIULEVICH
A. SHRUPSKIS
(Savininkai)

209 Bedford Ave.,
Brooklyn, N. Y. Tel. G'p't. 2876

CUNARD

LIETUVON PER 10 DIENŲ

Vienintėlis vandeniu kelias Lietuvon per Southamptoną ant Milžinų laivų
AQUITANIA MAURETANIA BERENGARIA
Apleidžia New York kas Utarninką
Greitas persėdis Southamptone
Lietuviai ypatiškai lydėti
Taipgi nuolatiniai laivai į Hamburgą aliejaus varomi (Į Pillau — $106.50, į Hamburgą — $103.50)
Karo taksų $5.00

KELIAUNINKAI IŠ LIETUVOS sėda ant laivo Piliavoj važiuojant į Southamptoną ir ten persėda ant Milžinų laivų. Savaitinė tarnystė.
Greičiausi laivai pasaulyje
Informacijas kaslink kainų ir reikalingų dokumentų del iškalno apmokamų kelauninkų galite gaut nuo bile agento. Pareikalaukite. Yra vienas jūsų miesto ar apielinkėj.
Cunard Line
25 Broadway,
New York.

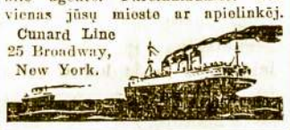

STASYS PAUŽA

UŽLAIKAU VYRIŠKŲ APREDALŲ KRAUTUVĘ
Kaip tai:
Skrybėlių, Viršutinių ir apatinių marškinių, Kalnierių, kaklaraiščių, pančekų ir visokių reikalingų vyrams apsirengimui daiktų

Reikale prašau atsilankyti

131 GRAND STR.
Brooklyn, N. Y.

ROYAL MAIL

NEW YORK, SOUTHAMPTON IR HAMBURG
Naujuose laivuose
OHIO, ORCA, ORDUNA, ORBITA

Į Europą: 3-čia klesa	Į kaina	Iš Europos 3-čia klesa
$103.50	Hamburg	$102.50
$106.50	Pillau	$105.50
$107.00	Memel	$106.00
$105.15	Kaunas	$106.00

ROYAL MAIL STEAM PACKET COMPANY
Sanderson and Son., Inc. Agents
26 Broadway, New York
arba pas vietinius agentus

MOTERU SKYRIUS

ŠEIMOS ĮTAKA

(Tąsa)

Matant, ką ir kaip kiti veikia, stengiantis panėšėti į kitus, vaiko charakteris dorojas, tad ir palengva, nepastebimai, bet griežtai; atskiri kito veikiniai gali būti mažmožiai, galim juos nieku versti, bet nekiek nuo jų skiriasi ir nuolatiniai kasdieninio gyvenimo reiškiniai Ir atskiros sniegulės sunku įžiūrėti, į jas panašūs šiuo tarpu ir tie kitų veikiniai; kiekviena atskira sniegulė, pridėta prie krūvos kitų, žymios atmainos tai krūvai nepadaro, o tuo tarpu iš susidėjusių tokių sniegulių vietomis ir visas sniegynas pasidaro. Taip ir atsikartoja po vienas kito veiksmai virsta, pagaliau, tvirtu įpročiu, nulenkia žmogų geran arba piktan — trumpiau sakant, jo charakterį sudaro...

Kadangi motina daug daugiau už tėvą turi įtaikos vaiko veikiniams ir elgesiui, tai geras pavyzdis iš jos pusės ypačiai daug turi reikšmės namuose. Lengva suprasti, kodel taip yra. Namai — moteriškės dirva, jos karalystė, kur ji didžiausią valdžią turi. Jos valdžia mažučiam valdiniam yra be galo didelė, niekuo neapribota. Jie kreipiasi į motiną visokiu reikalu. Ji yra pavyzdys ir paveikslas, nuo lat esąs prieš akis; ją vaikai nesąmoningai stebi ir ją seka.

Kauli, kalbėdamas apie jaunų dienų pavyzdžius, jų įtaką vaikui ir ankstų susidarymą idėjų žmogaus prote, sulygina juos su išrėžtomis jauno medžio žievėje raidėmis, kurios auga ir augdamos eina platyn. Gauti tada įspūdžiai, kad ir rodosi menki, niekados neišdyla. Prigydytos tada prote mintys panašios į sėklas, glūdinčias žemėse, kurios guli ten, kartais labai ilgai, po kiek laiko išleidžia diegus, o paskum užauga veikiniais, išmany mais ir įpratimais. Tuo būdu, motina vėl atgyja savo vaikuose. Šie savaime dorojasi iš jos priemonių, veiksenos ir gyvenimo. Jos įpratimai tampa jų įpratimais, jos charakteris matomai atgimsta jų charakteryje, vėl eina aikštėn.

Motinos meilė yra kaip ir ma tomoji Apvaizda žmonių giminei. Ji turi visada ir visur įtakos gyvenime. Jos įtaka prasideda vaikui sulyg tuo laiku, kada atsiranda vaikas šalia jos, ir traukiasi visą amžių — kerodama iš tų įspūdžių, kurie geros motinos ilgam padaryti savo vaikui. Jei tas vaikas, išėjęs į žmones, dirba su jais, dalyvaudamas jų darbuose, rūpesčiuose ir siekimuose, tai ištikus bėdai ar nelaimei ir šiaip sunkiomis savo dienomis kreipiasi jis nusiminęs į savo motiną, kad ji paguostų, nuramintų, sustiprintų ir sušelptų savo širdies šiluma ir patarimais. Ty rios ir geros mintys, jos įdiegtos vaikui ligi jaunam, ilgai dar po jos galvos leidžia atžalas, virsdamos gerais vaiko veikiniais, ir kada nieko po motinos nebėr likę, kada vaikams gyvas tik jos atsiminimas, vaikai ir tada ją laimina, turi dažnai prieš akis ir gyvena tuo, ką yra iš jos gavę.

Man rodosi, neperdėsim, jei pasakysim, jog laimė arba nelaimė, mokslo šviesa arba protas tamsumas, pasaulio civilizacija arba barbariškumas daugeliu atžvilgių tikrai pareina nuo to, kaip moteriškė savo įtaką vykdo duotose jai ribose. Emersonas tiesiai ir atvirai pa sako, jog sprendžiant apie krašto civilizaciją reikia žiūrėti pir miausia, kiek jame turi ar padaro įtakos doros to krašto moterys. Galima sakyti, jog ateitį nulems pasauliui vaikeliai, kuriuos tuo tarpu laiko prie savo krūtų motinos, jog ateitis pareis nuo to, kaip jos išauklės tuos savo vaikelius. Kuo pavirs vaikelis — pareis daugiausia nuo auklėjimo ir pavyzdžio, kokius gaus tas vaikelis iš savo pirmojo ir įtakingiausio auklėtojo. (Bus daugiau)

NAUDINGI PATARIMAI

Kaip gydyti "kornus"

Rašo Inis.

Kornus-užtrinas nuo kojų pir štų geriausia nugydyti su cibulių. Ryte reikia perpjauti išilgai sveiką cibulį ir stiklą įdėjus užpilti actu, ir pridengti poperium. Vakare prieš ėjimą gulti uždėti skiltelę cibulio ant korno, o jeigu užtrina didelė, tai galima ir visą pusę cibulio uždėti ir gerai aprišus ir dar pan čekos galima užsimauti, kad gulint, cibulis nenupultų. Ant rytojaus, paėmus aštrią peiluką išskutinėsi korną be jokio skau smo. Kartais jeigu naktį ima gelti užtrinas, tai kelkis ir pasiėmęs peilį daryk kornų operaciją, nes jau yra ženklas, kad kornas jau yra išėmęs iš cibulio visą gyvybę ir pats išmirkęs. O jeigu išsykio negelbėtų ir būtų didelis užtrinas, tai reikia tą kelis kartus atkartoti. Tik kokią dieną nereikia ankštus čeverykus avėti, nes likosi plona skūriukė ir labai degina.

VĖL LAIKRAŠTIS NUBAUSTAS

Red. "Dz. Kowienski" uždėta 500 litų pabauda už Nr. 169 (V. 19 d.) už straipsnį "Pirmutinis bandymas."

GATVIŲ PAVADINIMAI

Daug kas visai teisingai nusiskundžia, jog kai kurios miesto gatvės turinčios netikusius pavadinimus, arba ir visai jų neturi. Dar praėjusiais metais prie Miesto Valdybos buvo sudaryta Komisija, Burmistrui va dovaujant, iš prof. Volterio, pre lato Dambrauskio, mokytojo Vo lockio ir inž. Krasausko, kuri yra nustačiusi visų gatvių pavadinimus, kai kurias iš jų kitaip pavadinant, ir duodant visoms gatvėms ir gatvelėms, kurios neturėjo vardų, naujus pavadinimus. Tas darbas jau kiek seniau yra užbaigtas ir reikalauja tik Miesto Tarybos patvirtinimo. Šiose dienose tasai klausimas bus galutinai išspręstas kaip lygiai ir klausimas del pačių iškabų. Jis įneštas Miesto Tarybos svarstymui gegužės 30 dieną. K. I. B.

VALKININKŲ MIŠKUS NAIKINA

Lenkai pravedę gelžkelį į Lydos—Vilniaus gelžkelį baisiai naikina vietos amžinus miškus. Ir vokiečiai taip baisiai medžių nekirto, kaip dabar.

Tel. Stagg 2812 Uždėta 1895 m.

FRANK WHITE
Stogininkas

Uždedu geriausius stogus ant namų: blekes, smaluoto poperiaus, baltų akmenukų. Taipgi pataisau senus ir uždedu kornisus įvedu vandenbėgius, rynas ir triūbas

Stogai garantuojami dešimčiai metų

231 Leonard Street, netoli Grand Street
Brooklyn, N. Y.

Brooklyno ir Apylinkės Žinios

„Vienybės" Adresas: 193-197 Grand Street, Brooklyn, N. Y. Telefonas: 8427 Greenpoint

"VIENYBĖS" PIKNIKAS BUS DIDELIS!

"Vienybės" metinis piknikas jau nebetoli, todel visi ant savo kalendorių mėlynu paišeliu (tik gink Dieve ne raudonu!) užsižymėkite tą dieną. Tai LIEPOS 15 D., 1923. Vieta visiems žinoma — Forest Park, visuomeniškame parke, Nr. 1.

Mūsų prikvietimas Lietuvių Moterų Globos Komiteto, prisidėjo su savo išvažiavimu, kuriame šių gerbiamų leidžių organizacija turės savo biznį — tai yra pardavinėjimą visokių gardžių valgymų ir skanių gėrimų.

Programą vėliaus paskelbsime. **Rengimo Komisija.**

KARŠČIAI VĖL GRYŽO

Karščiausi pereitos savaitės diena buvo ketvirtadienis, kuo met siekė 98 laipsnių. Tą dieną 6 žmonės numirė (tų tarpe 2 nusižudė, netekę proto lygsvaros). Apalpusių tą dieną buvo į kelis šimtus.

Bet penktadieny ir šeštadienį buvo visai gerai atvėsę, taip kad jau net maudytis pamarėse buvo šalta.

Tik štai nedėldieny vėl karščiai sugryžo, pasiekę 91 laipsnį visai vakare po 6-šių. Tą dieną pasimirė 3 žmonės ir daug buvo apalpusių. Trejetas žmonių besimaudydami nuskendo, bet nę didžiuose vandenyse, tik upėse. Coney Island ir kitais pamariais minios žmonių prisikimšę, ieškodami atvangos nuo karščių.

TAUTIEČIAI, NEPAMIRŠKIT VEIKĖJŲ KONFERENCIJOS!

Antrą ir paskutinį kartą pranešame, jogei ateinantį ketvirtadienio vakarą, Birželio 28 d., įvyksta didelis lietuvių tautiečių veikėjų susirinkimas-konferencija, su labai svarbiais klausimais iš mūsų vietinės ir Lietuvos politikos gyvenimo. Konferencija yra kviečiama po iniciativa sandariečių. Visi ir visos, kurie tik rūpinatės savo ir Lietuvos reikalais, kurie tik bile kokiais visuomeniškais darbais užsiimate ir interesuojatės, malonėkite būtinai ateiti. Rašytų pakvietimų nedaug yra, nes nebuvo laiko pakvietimus išsiutinėti, taipgi nebuvo daugelio gerbiamųjų adresai žinomi. Todel šis pakvietimas yra oficialis pakvietimas ir visi, kurie jį skaitys, malonėkite patys įsimodėti ir kitiems pasakyti.

Konferencija bus Lietuvių Piliečių Kliube, 803 Driggs Avenue, Brooklyn, N. Y.

Rengimo Komisija.

IŠLYDĖJO LIETUVOS VIEŠNIAS

Pereitą šeštadienį iškeliavo Lietuvon gerb. Lietuvos viešnios, p. p. D. Šleževičienė ir V. Vencienė. Jas palydėti susirinko apstus būrelis lietuvių. Tarpe kitų buvo matytis šie: J. O. Širvydas, "Vienybės" redaktorius su žmona, A. B. Strimaitis, S. Vitaitis, "Tėvynės" redaktorius, Kun. N. J. Petkus, P. Mikolainis su žmona, K. Kriaučiunas, A. Vereckas, J. Ginkus, M. Vasiliauskas, M. W. Bush, P. Jurgeliutė, Dr-nė J. Valukienė, Dr-nė M. Misevičienė. Taipgi Brooklyno Lietuvių Moterų Globos Komiteto narės: p. Litvaitienė, M. Miltakienė, p-lė Žukiutė ir kitos. Buvo net iš tolimesnių miestų atvažiavę, kaip iš Scranton, Pa.: F. Živatas, p. Garmienė, p. Gilbaitienė; taipgi p-nė Gugienė iš Chicagos.

Gerb. viešnios, atsisveikinę su atvykusiais svečiais ir viešniomis, sėdo į laivą "Majestic" ir iškeliavo kaip 12:00 val. vidurdieny.

Anot viešnių pranešimo, jų misija Amerikoje buvusi labai pasekminga, nes surinkę Lietuvas našlaičiams apie $10,000, kurių smulki atskaita vėliaus būsianti išduota.

Reporteris.

IŠVAŽIUOJA VISA EILĖ LIETUVON

Liepos 4 d. per "Vienybės" agentūrą vėl visa eilė lietuvių iskeliauja Tėvynėn didžiausiu S. V. laivyno laivu "Leviathan". Išvažiuoja šie vientaučiai: O. Motuzienė, S. Motuzaitė, S. Tychnevyčaitė, M. Tychnevičienė, P. Jasulevičius, J. Jokimaitis.

Laivakorčių Skyrius.

PASIMIRĖ a. a. GUSTAS

Mirė Juozas Gustas, 40 metų amžiaus, paeinąs iš Karališkių kaimo, Kidulių valsčiaus, Sakių apskrities. Amerikon atvažiavo 1903 metais. Pagyvenęs porą metų apsivedė ir susilaukė dukters. Mariona Gustienė su dukteria Mariona iškeliavo Lietuvon pirm karo. Pastaruoju laiku velionio Juozo žmona su mergaites ketino grįžti atgal Amerikon pas vyrą, bet ši nelaimė, jos vyro mirtis, ją dabar sulaikys.

Juozas Gustas mirė Birželio 22 d. Kings County ligoninėje. Velionis paliko dideliame nulūdime žmoną ir dukterį Lietuvoje, taipgi brolį Povilą ir seserį Oną, čia Amerikoje; taipgi paliko abudu senuku tėveliu ir dvi sesuti Lietuvoje.

Šermenimis rūpinosi P. Gustas. Lavonas buvo pašarvotas pas pil. J. Garšvą, kuris jį ir palaidojo. Laidotuvės atsibuvo panedėly Birželio 25 d. Palaidotas ant šv. Traicės kapinių.

Korespondentas.

SLA. 83 KUOPOS IŠVAŽIAVIMAS

Pereitą sekmadienį Glendale giraitėje įvyko SLA. 83 kuopos išvažiavimas, kuris buvo gana pasekmingas. Žmonių susirinko į 300. Buvo pardavinėjami užkandžiai, šaltakošė, saldainiai. Po pietų buvo programas, susidedąs iš prakalbų. Kalbėtojai buvo: S. Vitaitis "Tėv." redaktorius ir ponas Siurba, laisvietis, kuris kokiu tai steb:klingu būdu rgi pateko tarpe kalbėtojų.

Apie progarmą reikia pasakyti, kad jisai menkai pavykęs. Mat perstatyta pirmiausiai kalbėti Siurba, kuris visą savo prakalbą nūmiešė "darbininkais" ir "darbininkais", lyg rodos čia buvo kokis baisus pavojus, kad į šią SLA. kuopą imtų ir neįstotų kokis Rockefelleris. Sumaišė su dumblais ir šliupą, kuris dabar Lietuvoje irgi esąs "kapitalistas". (Nors tas vargiai sau gyvenimą beužsipelno). New Yorko miestas taip augštai civilizacijoje pašokęs, kad sutraukęs gyventojų daugiau, negu visoje Lietuvoje; bet tvarka esanti taip netikusi, kad, sako: "mes ją būtinai turėsime pertaisyti" (vadinas iš nuskurdusios Lietuvos atvažiavęs nuo žagrės ir akėčios Siurba, pataisys taip augštai civilizacijoje pašokusį New Yorką!). Lietuvoje dabar viskas esą niekai, tiktai bolševikų valdžiai užvieš patavus, būsią geriau (paveizdan, kaip Rusijos "rojuje"!). Prie SLA. berods ragino prisidėti, bet tai delto, kad ir jo tvarka dabar esanti netikusi, esą dikčiai pinigų, galima būtų išleisti daug literatūros (kaip va leidžia LDLD!) ir del to, esą, "mes drrrraugai darrrrbininkai turime prie jo dėtis, kad įvesti tvarką".

Tai tiek su p. Siurbos zaunomis.

Antras kalbėjo S. Vitais. Jisai neblogai išdėstė reikalingumą mūsų visuomenei apsidrausti prieš ligas, nelaimes ir mirties laikui šioje organizacijoje, kuri už nedidelius mokesčius duoda didesnę pašalpą, negu by koki insurance kompanija. Iš kitos pusės daug nelaimingų lietuvių paliegėlių gauna netik ligoje pašalpą, bet ir jai išsibaigus, nariai savo aukomis šelpia žmogų, ko joki insurance kompanija nedaro. Dabar SLA. turi virš 15,000 narių. Bet sulyg lietuvių skaičiaus Amerikoje reikėtų turėti bent 50,000 narių, tuomet galima būtų lengvai pastatyti paliegusių, senelių ir našlaičių prieglauda, kokios mes Amerikoje dar nė vienos neturime.

Vitaičio kalba buvo įdomi, praktinga ir švari. Bet ją sugadino tas patsai gaivalas, kuris čia jau suardė ne vienas lietuvių prakalbas ir susirinkimus. Žinomas lietuviškai kalbąs rusas Bimbo atsivedė keletą gerokai munšainės prisisiurbusių sėbrų ir po Vitaičio prakalbos pradėjo davinėti klausimus. Šitie "klausimai" pavirto į "diskusijas", kurios užsibaigė pliovonėmis vienų ant kitų ir bimbininkų girtuoklių kaukimo (nes jie kaukte kaukė!).

Taigi ir užsibaigė visas gražiai ėjęs išvažiavimas su niekinga pabaiga. Šiuomi yra pamoka visiems išvažiavimų rengėjams, kad Bimbos ir jo girtuoklių bandos reikia niekur neprisileisti, nes jie turbūt dirba savo speciąlį darbą, kad lietuvių tautos darbus ardyti, turėdami už savo nugaros kokius "bosus", kuriems lietuvių suirutė labai rūpi.

Šalimais buvo išvažiavimas skandinaviškų tautų: švedų ir danų. Čia visai kitokį įspūdį daro išvažiavimas civilizuotų skandinavų. Jie gražiai prisirengę prie visokių žaislų ir lenktynių programos. Turėjo muzikę. Jie visą dieną gražiai linksminosi ir tokių biaurių rietenų pas juos nebuvo, nes jie neturi savo parsidavėlių. Jie išvažiavę ant tyro oro pasilsi, pasižmonėja ir kitiems duoda pasigėrėti. Pas mus toki išvažiavimai tik vienus su kitais supykina, suerzina ir tik ko į muštynes nepriveda.

Ar ilgai kantrūs lietuviai leis į savo tarpą tamsių bašibuzukus? **Tautietis.**

Lietuva laukia Lito — Pilno neapkarpyto. Per "Vienybę" jį siūskit — Mylimuosius paguoskit.

Reikalingas prie Barbernės biznio pusininkas. Privalo būti patyręs šioje biznėje. Vieta apgyventa įvairiomis tautomis, lietuviais daugumoje. Kreipkitės: A. H. Yench, 251 Metropoditan Ave., Brooklyn, N. Y.

Parsiduoda trijų aukštų mūrinis namas, ;toras apačioje. Tinkamas saliunui, restoranui ir susirinkimams. Biznio vieta. Prieinama kaina. Mr. Hafner, 191 Moragan Ave., Brooklyn, N. Y. (53)

REIKALINGI AGENTAI

Mes reikalaujam keleto lietuvių pardavinėjimui investmentų, galėtų padaryti gerai pelno sau ir žmonėms. Patyrimas nereikalingas, mokam komiso ir algos taipgi liuosu laiku vakarais gali dirbti. Atsišaukit kas dien nuo 10 ryto ligi 5 vakaro, ar utarninkais ir pėtnyčioms lig 9 vakaro.

ANDERSON & CO.
Ruimas 812
1457 Broadway, N. Y.
kampas 42-ros ir Broadway
(54)

Real Estate Pardavimui

Ridgewood Sekcijoj. Trijų augštų, murinis namas, 15 kambarių, 3 maudynės ir štoras, elektros švviesos, puikioj vietoj, netoli parko. Kaina $13,000. cash $5,000 ar daugiau.

Kampinis muro namas, 4 šeimynų, 6 štorai. Kaina $19,500. Renda $2,523 metams.

Aštuonių šeimynų, murinis namas, lotas 27x100, 6 kambariai ir maudynė su daining rumiu. Kaina $22,000. Cash nemažiau $6,000.

Parsiduoda namas su saliūnu. Geroj vietoj. Atsišaukit tuojaus pas:

"VIENYBĖ"
Real Estate and Insurance
W. Sabūnas, Vedėjas
193 Grand St., Brooklyn, N. Y.

Įvairūs Pardavimai

EKSTRA

Parsiduoda Saliūnas. Vienas iš partnerių parduoda savo dalį — eina į kitą biznį. Biznis gerai išdirbtas ir randasi geroje lietuviais apgyventoje vietoje. Parsiduoda pigiai. 168 Roebling Str., kampas Filmore Pl., Tel. 7763 Greenpoint., Brooklyn, N. Y. (51)

KETURIASDESIMTS ŠEŠIŲ IR PUSĖS AKRŲ FARMA

New Jersey labai graži, netoli stoties, miestelio, 4 akrai miško ir pievų, rešta gera, lygi žemė, puikus namas 9 rūmų, šilima ir vanduo, gera barnė, septyni kitoki budinkėliai, 3 geri arkliai, 5 karvės, 400 vištų, 5 kiaulės, 9 kurkės, visa mašinerija ir įtaisymai. Savininkė našlė, turi parduoti už -6,500, dalis pinigais. Beto turiu farmų visokio didumo ir kainų 50 myllų nuo New Yorko. Kreipkitės pas: A. Zwicker, 321 — 2nd Av., (netoli 18-tos gatvės) New York, N. Y. (52)

Parsiduoda fornišius, arba rakandai del penkių kambarių. Kakandai yra visai apynauji, nes labai mažai vartoti. Del greito pirkiko pigiai parduosime. Priežastis pardavimo — turiu važiuoti į kitą miestą. Sykiu ir kambariai galima gauti. Atsišaukit: A. Masiulis, 116 No. 8th St., Brooklyn, N. Y. (52)

Parsiduoda saliunas pigiai, geroje vietoje. Biznis nuo senai išdirbtas. Tiger Head Cace 427 Wilson Ave., kampas Malison St., Brooklyn, N.Y. (57)

Parsiduoda Bučernė arba priimtų partnerį. Biznis geras ir nuo senai išdirbtas. Prie bučernės randasi 4 gyvenimui kambariai. Pigi renda. A. Lessing, 100 Wythe Av., Brooklyn, N. Y. (52)

Parsiduoda 3 šeimynų murinis namas, 17 kambarių, su maudynėmis ir elektra. Parsiduoda pigiai. V. Cipkauskas, 919 Glenmore Ave.. E. New York, N. Y. (51)

FARMOS—UKĖS!

Mūsų lietuvių kolonijoj gera derlinga žemė ant pardavimo labai pigiai su gyvuliais, javais, geras budinokas 40 akrų už $2,000. 360 akrų už $4,500. Įmokėti $100. P. D. Andrekus Pentwater, Mich. (52)

PARSIDUODA

Parsiduoda Dry Goods Store (drapanų krautuvė. Labai geroje vietoje ir biznis eina gerai. Vieta apgyventa: lietuviais, lenkais bei rusais. Geistina, kad šitas biznis patektų į lietuvio rankas. Manantis pirkti atsišaukite greitai, nes šita proga nesitęs ilgai. Galima pirkti ir biznio nepatyrusiam, mes išmokysime ir viską parodysime.

V. Kazel
98 Grand Street,
Brooklyn, N. Y.
(52)

Tel. Stagg 9067.

MAY LEE BEAUTY SHOPPE
317 ROEBLING STREET
Brooklyn, N. Y.
VYRAMS IR MOTERIMS
Nagų Dailinimas — Odos Gydymas
Trinkimai — Plaukų darymas
Masažai — Plaukų dažymas
Ekstra nereikia mokėti už sutartis per telefoną
Galima susikalbėti Lietuviškai

Tel. Greenpoint 5812

DR. A. PETRIKA
LIETUVIS DENTISTAS
229 Bedford Ave., kampas N. 4 St.
BROOKLYN, N. Y.
Valandos:
Nuo 10 val. ryto iki 12 val.
Nuo 2 po pietų iki 8 val.

PRANEŠIMAS

Pūslės, inkstų ir vidurių netvarkės yra trys organai ką kalti žmonių mizernume labiau negu visos kitos priežastys sudėtos į krūvą. Skausmai, jautimas nuovargio, išbudimas nakty, silpnumas, nerviškumas, greitas pasenėjimas, yra šių netvarkių pasekmės. Dr. Landis, 140 E. 22nd St. tiki, kad turįs geriausiai aprūpintą ir moderniškiausią medikalinį ofisą del greito pataisymo šitų netvarkių. Pavelyk jam nukratyti nuo jūsų nervų, šlapinimosi ir kraujo bėdas. Jis pirmiau buvo narys N. Y. Board of Health ir daugelio ligonbučių, ir turi 30 metų prityrimo, etc. Prašoma jį remti. (104)

Telephone 8832 Stagg

DOBROVOLSKIS
IR
RADZEVIČIUS

Graboriai
(Undertakers)
LAIDOTUVIŲ DIREKTORIAI
išbalsamuojam ir laidojam numirusius ant visokių kapinių
456 Lorimer Street
tarp Grand ir Maujer gatvių
BROOKLYN, N. Y.

Tel. Greenpoint 7831.

Lietuvis
FOTOGRAFAS RR MALIORIUS

kuris padirba gražius paveikslus, mažus ar didelius, ir atnaujina senus. Darbas geras ir pigiai.

Kreipkitės šiuo adresu:

MOTIEJUS LAUKUS
308 Bedford Ave. Brooklyn.
Kampas So. 1-os gatvės.

Parsiduoda grosernė geroj vietoj su gerai išdirbtu bizniu. Yra 5 kambariai del gyvenimo; renda pigi. Parduosiu už pigią kainą. Atsišaukit: 200 Bedford Ave., Brooklyn. (53)

Reikia Darbininkų

Reikalingas jaunas, stiprus vaikinas dirbti ant pieno ūkio. Priimtinas sia tokis, kuris apsipažinęs su karvių užlaikymu. Alga labai gera. Geras užlaikymas. Darbas visą metą. Kelionės kaštai bus užmokėti atvažiavus dirbti. Pasiteiravimas pas: S. Newman, 156 Penn St., Brooklyn, N. Y., po septynių vakare, kasdieną. (52)

Reikalingas Salesmonas vyras dirbti Reed ir Willow furniture krautuvėje Jamaicoj. Kreipkitės: S. Pocitūnas, 127 Grand Str., Brooklyn, N. Y. (52)

ATDARA VISĄ VASARĄ!

Valcius, One ir Two Step, Fox Trot ir kiti šokiai. Devynios privačios lekcijos $4.00. Atdara vakarais ir Sekmadieniais.
MRS. EISEMAN'S PRIVATE DANCING SCHOOL
1106 De Kalb Ave.
Brooklyn, N. Y. arti Broadway

LIETUVISKA AKUŠERKA

Marijona Tamkienė
prie palagų ant pareikalavimo dieną ar naktį, taipgi ir nedėl dieniais. Darbą atlieka atsakančiai už prieinamą kainą
30 STAGG STREET
Brooklyn, N. Y.
Tel. Stagg 6731

Telephone 9759 Main

Fotografas

IR MALIORIUS
Nufotografuoja ir numalevoja visokius paveikslus įvairiausiomis apšvomis. Atnaujina senus ir krajavus ir sudaro su amerikoniškais. Darbą atlieka gerai ir pigiai.
Kreipkitės šiuo adresu:
JONAS STOKES
173 Bridge Str., C. Brooklyn, N. Y.

A. Kandrotas — A. Mikalauskas — A. Vikrikas

UŽSISAKYKIT SKILANDŽIUS ĮVAIRIOMS PRAMOGOMS

Didžiausia Lietuvių Mėsinyčia Visoje Amerikoje

Galima gauti tikro Lietuviško Skilandžio, paršiukų, Kumpių ir Visokios rūšies dešrų, pagal prieinamiausias kainas. Parduodame ogulnai ir paskirai ant vietos ir išsiuntinėjame ant pareikalavimo į visas kolonijas. Reikale kreipkitės ypatiškai ar per laiškus —

K. & M. CO.
123—125 GRAND STREET
Brooklyn, N. Y., Telefonas Greenpoint 3359

E. N. Y. REAL ESTATE
2535 PITKIN AVE., ARTI MONTAUK AVE
BROOKLYN, N. Y.
Parduoda Namus, Lotus Pigiai. 1, 2 ir 3 familijų ir didesnius namus. Bussiness property galima pirkti su mažai cash. Duodam visokius patarimus. Susikalbam Lietuviškai
H. KUTZING ir J. GAGEL
Telephone Applegate 3512

BEDFORD STUDIO
Puikiausia Galerija Brooklyne
J. MASINAUSKAS
&
M. SABALIAUSKAS
visiems gerai žinoma vieta
328 BEDFORD AV., B'KLYN, N. Y.
tarpe So. 2-ros ir 3-čios gatvių

Fotografuojame ir Malevojame visokioms spalvoms paveikslus, kaip tai: Vestuves, grupes, šeimynas, Chorus ir pavienius. Atnaujinam senus ir padarom didelius. Darbas atliekamas pagal augščiausią artistišką skonį. Fotografuojame dieną ir naktį — už numažintą kainą. Todel jei mylite turėti aiškius, gražius savo paveikslus, visuomet kreipkitės šiuo adresu:

328 BEDFORD AVENUE, BROOKLYN, N. Y.

Lietuvio Aptieka
FRANK A. URBAN,
Visokios Gydnolės
Patyręs Aptiekorius
151 Metropolitan Ave.
Brooklyn, N. Y.

NAUJOS KNYGOS

Vienybės Knygyne Gaunamos Naujos Laidos Knygos

LIETUVIŲ KALBOS GRAMATIKA — Rygiškių Jonas, Kaunas 1923 m. antras leidinys. Pusl. 280 — 75c.
PALYDOVAS — Arba kas reikia žinoti kiekvienam lietuviui grįžtančiam tėvynėn. — Gražiais drobės apdarais su planais ir daugybes statistikos bei antrašų lapeliais ir žemlapiais. Puslapiu 112 — 75c.
KAUNO MIESTO ALBUMAS — Gražus rinkinys Kauno miesto vaizdų. Gražiai atspaustas — $1.00
GAMTOS PRADŽIAMOKSLIS — J. Baronas. Dalis 1, gyvoji gamta ir dalis 2, negyvoji gamta. Abi dalys po virš 10z puslapių — 70c.
RYTAI IR MITAI — K. Ivanovo veikalas. Yra tai rinkinys senovės mytologijos. Labai žingeidus veikalas mytologijos sritvje — 40c.
V. KREVES RAŠTAI — du tomai. Virš 450 puslapių. Už abu tomu — $1.00
PUTINO RAŠTAI — du tomai. Virš 460 puslapių. Už abu tomu $1.00

— Dailės Paveikslai —

Vienybės Knygynas pasiūlo mūsų dailininko A. Zmuidzinavičiaus pieštus paveikslus tinkamus padailinimui namų, svetainių ir tt. Paveikslai yra gražiai nulitografuoti ir tinkamai pritaisyti prie kietos poperinės lentelės. Paveikslus turime keturių rūšių viso vienodo dydžio, būtent 11 per 13¼ colio

PAVEIKSLŲ UŽVARDINIMAI:

NERYS TIES VILNIUM — DZIUKŲ BAJORŲ KAIMELIS
VASAROS NAKTIS ANT NEMUNO — REGĖJIMAS

Visi viršminėti paveikslai po 50c. — Visi paveikslai yra spalvuoti

Norinti užsisakyti knygas ar paveikslus nesivėlinkite su užsakymais, nes esame aplaikę tik apribotą skaičių. Adresuokite: —

VIENYBĖ
193 GRAND STREET BROOKLYN, N. Y.