44902 JUL 1723

„VIENYBĖ" TAMSUMĄ IŠBLAŠKO-IŠVAIKO; LIETUVIŲ TVIRTUMĄ AMERIKOJ PALAIKO.

VIENYBĖ

—: LITHUANIAN SEMI WEEKLY :—

TAD, MIELAS TAUTIETĮ, SKAITYKI „VIENYBĘ, — SUTEIKSI TĖVYNEI DIDŽIAUSIĄ GALYBĘ!

NO. 55. Kaina 5 centai. BROOKLYN, N. Y. LIEPOS (JULY) 10 D., 1923 Price 5 cents. METAI XXXVII.

(Telephone 2427 Greenpoint) Entered As Second Class Matter October 23, 1907, At The Post Office at Brooklyn, N. Y. Under the Act of March 3rd, 1879. (Telephone 2427 Greenpoint)

Latviai Bijosi Klaipedos Uosto

VISAIP MANO GERINTI LIEPOJĄ, KAD TIKTAI VEŽIMAS PREKIŲ Į LIETUVĄ NEITŲ PER KLAIPĖDĄ.

Į Rygą Atsilankė Anglų Laivyno Trys Kreiseriai, Kurie Buvo 4 Dienas. Žada Ir Lenkų "Laivynas" Atvažiuoti Į Svečius.

TREČIAME SEIMO POSĖDY SOC. DEM. MORKELIS TAPO IŠVYTAS LAUK UŽ PAVADINIMĄ LIETUVOS VĖLIAVOS BURŽUAZINE.

Lenkai, Neapsikęsdami Išjuokimo, Skelbia, Kad Dvikovės Tarp Pilsudskio ir Šeptickio Nebuvę.

RYGA. — Klaipėdos uostas rimtai surūpino latvius ir jų ministerių kabinetas turėjo net tam tikrą posėdį apie tai. Ministeriai mano pagerinti susisiekimą Lietuvos su Liepoja ir įvesti papigintas važmos kainas, taip kad per Liepoją būtų pigiau gabenti negu per Klaipėdą. Beto manoma suminkštinti visus formalumus, ypatingai panaikinti ir palengvinti vizų gavimą, bei leisti Lietuvos pirkliams apsigyventi Liepojoje 7 dienas be jokių leidimų. Prie to bus tobulinamas ir Liepojos uostas. Žodžiu, latviai mano konkurencija nuslopinti Klaipėdą, jei galės.

RYGA (Nuo kor.) — Birželio 23 čionai atvyko anglų karo laivyno eskadra iš trijų lengvų kreiserių. Jie buvo čionais 4 dienas, iškilmingai latvių patikti. Paskui išplaukė į Estijos uostą Taliną. Eina gandai, kad lenkų "laivynas", susidedąs iš trijų torpedininkų, žadąs atlankyti "brolišką" Latviją ir apžiūrėti Liepojos bei Rygos uostus.

KAUNAS (Nuo kor.), Birž. 15. — Trečiame Seimo posėdy įvyko incidentas tarpe klerikalų ir socialdemokratų pasekmėje kurio socialdemokratų atstovas Morkelis tapo prašalintas trims posėdžiams. Kartu su juo, protestuodami išėjo ir kiti soc. dem. atstovai. Ginčas kilo, kuomet Morkelis pareiškė, kad dabartinė Lietuvos trispalvė vėliava yra buržuazijos padaras, o lietuviams darbininkams reikia glaustis po raudona vėliava. Tada Darbo Federacijos atstovai šako rėkti ir protestuoti, o galų gale už tautos ir Seimo įžeidimą Morkelis buvo išvytas.

New York. — Rusė baronesa Steinhill, pasislėpusi po kitu vardu, tris dienas išbuvo Ellis Islande, kad patyrus padėtį ir išėjusi pareiškė, kad sąlygos tenai aršesnės, negu bolševikų kalėjimuose. Ji nepaisanti susigrūdimo tenais, bet protestuoja prieš nešvarumą. Esą purvo tiek, kad net limpa prie čeverykų.

BUKAREST. — Rumunija ir Jugoslavija atnaujino savo apsigynimo sutartį. Tas svarbu, nes ir lenkai mano prisidėti prie tos sutarties, arba prie taip vadinamos Mažosios Antantos.

LONDON. — Anglų valstybės bankas pakėlė nuošimtį už skolinimą pinigų, tuomi norėdamas suturėti amerikonus, kurie ikšiol gaudavo pinigu pasiskolinti pigiau Londone negu New Yorke. Anglų pinigai pradėjo plaukti į Ameriką ir svarų sterlingas nupuolė. Todel anglai, pakeldami nuošimtį mano suturėti amerikiečių skolinimą.

VARŠAVA. — Kadangi pasaulis labai juokėsi iš "varnų šaudymo" dueliaus tarp maršalo Pilsudskio ir Šeptickio, tat lenkų telegrafo agentūra tapo įgaliota paskelbti, kad žinia apie dvikovę esąs prasimanymas nuo pradžios iki galui, ir kad jokios dvikovės nebuvę. Esą Pilsudskis ir Šeptickis yra geriausi draugai. (Bet kas lenkams tikės? Red.)

PANEVĖŽIS PAGERBIA AMERIKONĄ

New York. Dažinota, kad Panevėžio miestas, norėdamas pagerbti American Relief Administracijos narį, pulk. Herbertą Lehmaną, pakrikštino vieną iš savo gatvių jo vardu. Jis pagelbėjo Panevėžiečiams prasimaitinti ir atsistatyti karo metu.

Teisinasi

New York. Imigracijos viršininkas, Tod, atsakydamas į daugelį užmetimų, būk Ellis Islande perskiriama ateivių šeimynos, tarė: "Perskyrimuose kalti patys emigrantai, kurie išvažiuodami jau žino, kad vienas ar kitas šeimynos narys, del ligos ar kitų priežasčių, nebus įleistas, o vienok važiuoja".

Popiežius Skelbia Jubilėjų

Roma. Popiežius mano kitą metą paskelbti "jubilejušavą", kaip kad turėjo Leonas XIII. Romoje bus paroda ir tuomi manoma sutraukti daug tikinčiųjų ir žiūrėtojų bei pasipelnyti.

Tragedija Lietuvių Ar Lenkų Šeimynoje

Chicago. Sakoma, kad jau devyni mėnesiai atgal tūla Minnie Bernatowicz, 38 metų senume ir motina keturių vaikų, grąsino Onai Andraski, nužudymu už pavogimą jos vyro meilės bet tik liepos 7 įvykdė savo pasirjžimą. Bernatavičienė palaukė ant gatvės kampo, kur Andraskinė lipdavo į gatvekarį važiuoti darban, ir pribėgus ėmė keikti ir rauti nuo jos plaukus. Kiti buvo pribėgę skirti bet Bernatavičienė šovė du sykiu ir užmušė Andraskienę. Bernatavičienės sūnus, 19 metų Jonas, pats prašė motinę duoti jam revolverį, kad ji galėtų nušauti moterį, padariusią ją nelaiminga, todel policija ir ji areštavo. Andraskienę į pagelbą gi atbėgo jos 16 metų sūnuns Bruno. Andraskienės vyras yra paprastas darbininkas, o Bernatavičienės — organizatorius Brotherhood of Railway Carmen unijos. Bernatavičienė policijai pareiškė: "I'm tickled to death, kad aš taip padariau. Ji užsipelnė ka blogesnio".

New York. Real Estate Boardų sąryšis buvo išsiuntinėjęs savo nariams klausimų blankas apie nuosavybių stovį įvairiose vietose. Pasirodo, kad trūksta namų 61 nuošimčiuose atsakymų. Atsakymai gi buvo iš 166 miestų. Kaslink morgičių, tai 81 miestas atsakė, kad imama nuo 6 iki 7 nuošimčių; dešims miestų atsakė, kad negalima pas juos gauti morgičių pigiau 8 nuošimčių; tiktai viename mieste morgičiai neviršina 5 nuošimčių. Pas daugiau kaip pusę miestų darbininkų užtenka, bet pas trečdalį viešpatauja stoka.

Minneapolis. Republikonų gubernatorius Preuss, kandidatuojąs į senatorius, pareiškė čionai prakalbose, kad Fordeny'o muitų bilius, kurį republikonai perleido, vietoje gerovės nešą žmonėms skurdą. Jis nurodė, kad Minnesotos farmeriams tų neneša jokios naudos, nes muitai ant javų ir ūkio produkvisą pelną sugriebia tarpininkai. Ta jo kalba nepatinka seniems republikonams, remiantiems Hardingo valdžią.

Highland, N. J. Gavęs nuo francūzų garlaivio degtinės, nežinomas greitas butlegerių laivelis, nekreipė jokios domės į 15 armotinių šūvių nuo valdžios skraiduolio, nors šoviniai plyšdami apšlakstė jį vandeniu. Butlegeriai pabėgo. Sykiu pabėgo ir kitas laivelis, į kurį valdžios laivas nepaspėjo nei šauti.

Rochester, N. Y. Buvęs kareivis, Albertas Pennel, 32 metų, patrako nuo munšainės ir pagriebes savo šautuvą, pamanė, kad jis esąs karo lauke. Pradėjo visus ką pamatys šaudyti. Jis šovė į keletą žmonių bet nepataikė. Būrys žmonių ėmė vytis jį per laukus, ir jį suėmė kada tas suvėrė akis iš nuovargio ir nebegalėjo šauti.

KLAIPĖDOS KRAŠTO KVOTA 492

Iki Liepos 1, 1923, Klaipėdos ir Lietuvos kvotos buvo atskirai laikytos, bet su prašymu Foreign Language Information Service, kuomet Klaipėda buvo paskirta Lietuvai, Klaipėdos kvota pridėta prie Lietuvos kvotos ir nuo Liepos 1, 1923, kasmėnesį iš Lietuvos ir Klaipėdos 492 žmonės galės atkeliauti, arba per metus 2,460.

Plakikas Rasta Kaltu

Lake City, Fla. Walteris Higginbothamas, buvo rastas kaltu mirty vaikino Taberto kurį jis užplakė, ir tapo nuteistas sėdėti 20 metų kalėjime. Tabertas buvo pagautas slapčia važiuojant freitu ir tapo areštuotas bei atiduotas darbams miško kompanijai. Ten už nedirbimą jis buvo kelis syk smarkiai nuplaktas iki mirė. Ta byla sukėlė daug diskusijų ir karščių Floridoje.

ROCKEFFELERIS PASIDARĖ SKUPUS

Tarrytown, N. Y. Nedėlioje senukas Rockefelleris atšventė savo 84 metų gimtadienį. Jis atsilankė bažnyčioje, kurią pastatė ant Pokantiko kalnų ir tenai kartu su 50 atsilankiusių parapijonų dainavo himną. Paskui išdalino vaikams 15 naujų nikelių, kuomet kitais gimtadieniais jis išdalindavo po dešimtuka. Buvo susirinkę keli dėsetkai fotografų, kurie nutraukė krutamus paveikslus.

Žydelis Traukia Fordą Teisman

New York. Hermanas Bernstein, redaktorius žydų dienraščio, The Jewish Tribune, žada patraukti teisman Fordą už tai, kad tas jį išvadino "šnipu". Mat, Fordas sako, kad Bernsteinas yra šnipas tarptautinės žydų bankininkų kombinacijos, siekiančios užvaldyti krikščionių pasaulį. Fordas beto sakė kad Bernsteinas jam pardavęs daug žinių apie tų bankininkų darbus ir planus. Todel žydelis nori, kad Fordas teisme save apgintų, ir pasiuntė jam su ta intencija laišką, 1 laukdamas atsakymo iki liepos 14. Jei Fordas nesutiks stoti teisman, tai Bernsteinas žada eiti toliau legaliais keliais ir jį patraukti.

UŽ VIENĄ FRANCUZĄ DU VOKIEČIU

Duselldorf. Vokiečiai Manheimo mieste areštavo francūzų pilietį, Edmondą Šultės, ir nepaleidžia jo, nors, anot francūzų, jo nekaltybė buvo įrodyta. Todel francūzai nutarė keršyti: kas dieną jie areštuos po įžymiu vokiečiu Ruhre ir juos sodins į kalėjimą, parinkdami kaip tik tokį kambarėlį, kokiame sėdi Šultės. Keturi vokiečiai jau sėdi del to. Francūzai ima įžymius žmones, tat sėdi vienas mokytojas, banko direktorius, teisėjas ir profesorius.

Rusija Pabaigė Kvotą

New York. Pereitą savaitę tapo įleista 13,379 ateiviai ir rusų kvota pasibaigė. Kvotos pasibaigė jau 13 šalių. Lietuvių kvota dar neišsibaigė ir nežinia kiek jų įvažiavo.

2 Didelės Dovanos 2

Laikraštis "VIENYBĖ" EIS TRIS SYKIUS SAVAITĖJ PRADEDANT SU 1 D. RUGSĖJO, 1923. Prenumerata nuo Naujų Metų bus 4 dolariai.

Visi, kurie naujai užsirašys laikraštį "VIENYBĘ" metams, gaus dvi dideles dovanas. Vajus prasideda su 1 d. Birželio ir baigiasi su 1 d. Sausio 1924. Tik tam laikotarpy bus duodamos dovanos.

DOVANOS

1. Pusantro dolario vertės naudingų ir gerų knygų pasirenkant iš 6 grupių.
2. Kas prieš naujus, 1924, metus užsirašys "VIENYBĘ" ant metų, tam metinė prenumerata bus *TIK pusketvirto dolario.*

Adresuokite:

VIENYBĖ
193 Grand St., Brooklyn, N. Y.

TURKAI IR ALIJANTAI GALŲ GALE JAU SUSITARĖ LOZANOS KONFERENCIJOJE IR TAIKA BUS UŽVERTA.

Turkai Savo Atkaklumu Ir Užsispyrimu Privertė Alijantus Nusileisti Visuose Punktuose.

PREZIDENTAS HARDINGAS JAU VAŽINĖJASI PO ALIASKĄ, KUR INDIJONAI SKUNDŽIASI ANT BALTŲJŲ UŽ ATĖMIMĄ DUONOS.

Slaptais Diplomatijos Keliais Anglai Nori Baigti Reparacijų Klausimą ir jį Išrišti.

LAUSANNE. — Turkų delegacijos galva, Ismet Paša, pareiškė, kad, galų gale, su alijantais tapo susitarta ir manoma, kad pabaigoje šios savaitės bus pasirašyta taikos sutartis. Tokiu būdu, turkai, neišsigazdami alijantų, ir eidami prieš jų politiką, laimėjo savo reikalavimus. Tas parodo, kad alijantai nėra tiek stiprūs, kaaip seniau.

KETCHINKA. — Nedėlios ryte Prezidentas Hardingas išlipo ant Aliaskos krantų, kur jį patiko indijonkos tautiškai apsirėdę. Čia pat indijonai išpasakojo savo vargus, kaip baltieji pramoninkai pagrobę žuvininkavimo vandenis su savo moderniškais instrumentais, ir indijonai nebegali pasigauti sau reikalingo maisto — salmonų. Prezidentas atsakė, kad jis bandysiąs išrišti klausimą, bet perspėjo indijonus, kad grįžti prie jų senoviškų gaudymo metodų nebūsią galima.

PARIS. — Už slaptųjų diplomatijos durų, pasirodo, eina smarkus derėjimas anglų ir francūzų apie išsprendimą reparacijų klausimo, į kurį įsikišo net popiežius. Londono valdžia nori išgauti iš francūzų tikrų ir griežtų sąlygų, be kurių jie nesutiks klausimo rišti. Esą anglai žino tikrai, kad Berlinas atsisakytų nuo sabotažo Ruhre, jei tikrai žinotų maždaug kiek reparacijų francūzai norės ir kokio užtikrinimo reikalaus. Anglai matyti bijo, kad francams vieniems pavykus vokiečius nulenkti savo valiai, francūzų garbė taip iškiltų Europoje, kad anglų nei nesimatytų.

Iš Darbo Lauko

Washington. Prezidento Hardingo nuskirtoji Anglių Komisija išdavė raportą jau, ir jame pareiškia, kad valdžia neturi imti kasyklų į savo rankas. Bet ji turi reguliuoti kietųjų anglių kasyklas ir laike streikų, suspenšinų, ar "tautos reikalų" turi imti varymą kasyklų, gelžkelių išdalinimo ir anglių pardavimo. Po tomis rekomendacijomis pasirašo visi komisijos nariai. Pilnas raportas bus paskelbtas vėliau. Šitas yra tik laikinas.

—

Atlantic City, N. J. Čia eina konferencijos tarp angliakasių unijos prezidento Lewis ir antracito savininkų delei algų skalės. Kuomet buvo gauta Anglių Komisijos raportas, tai visi metė diskusijas ir pradėjo skaityti tą raportą. Regis abi pusės nelabai jį giria. Angliakasių vadai sako, kad Komisija klysta sakydama, būk mainieriai uždirba kasmet nuo $1,500 iki $2,000. Esą jie abelnai uždirba ant metų tik apie $1,100 iki $1,500. Antracito gi savininkai sako, kad Komisija teisingai nusprendė abelną mainierių uždarbį. Kaip darbininkai taip savininkai visai nepritaria "valdžios operavimui" streiko metu.

—

Berlin. Vokiečių reikstagas išsiskirstė ant vakacijų, neišrišęs, arba, teisingiau sakant, pabėgęs nuo išrišimo darbininkams algų klausimo. Darbininkai per profesines unijas pradėjo reikalauti, kad jų algos būtų nustatytos, galų gale, "tikrais pinigais", o ne puolančiomis popierinėmis markėmis. Į streiką jau išėjo apie šimtas tūkstančių darbininkų reikalaudami tokių algų. Reikstago atstovai linksmai atsisveikino vienas su kitu, palikdami neišrištą tą svarbų klausimą. Delei to laukiama Vokietijoje didelių neramumų.

—

New York. Virginijos gubernatorius, kuris čionai apsilankė, pratarė keletą žodžių apie darbininkų padėtį Pietinėse valstijose. Anot jo, juodukai darbininkai, kurie yra pamatas Pietų tabako ir bovelnos plantacijose, dabartiniu laiku tūkstančiai emigruoja į Šiaurę. Juos į ten traukia augštos žadamos algos. Bet tenai jie pamato, kad ir pragyvenimas labai augštas. Beto esą šiauriečiai nepažįsta taip juoduko kaip pietiečiai. Todel juodukai vėl grįžta arba grįžš atgal. Tat nors laikinai Pietų pramonė ir nukentės, bet ateity vėl atsitaisys, kuomet juodukai visi sugrįžš kur jiems geriau.

Iš Amerikos Lietuvių Gyvenimo

ŠIA TALPINAMA ŽINIOS IŠ AMERIKOS LIETUVIŲ GYVENIMO IŠIMTINAI. RAŠOMA MUSŲ GABIŲ KORESPONDENTŲ APIE TEATRUS, BALIUS, PRAKALBAS IR ABELNĄ JUDĖJIMĄ.

CANTERBURY, CONN.

Buvęs Brooklynietis puikiai aprašo šios apylinkės gyvenimą ir lietuvius.

Nors mūsų lietuvių tauta ir nėra didelė, bet tur būt nesiras pasaulyje tokio kampelio, kur nesirastų nors vieno arba bent keleto lietuvių. Jeigu pažvelgsim į visus penkis pasaulio kontinentus, pradedant su gimtine ir mūsų tėvyne Lietuva Europoje, toliaus, kaip Azija, Afrika, Amerika ir Australija, visur rasime išsisklaidžiusių mūsų brolių lietuvių. Gyvendami kur nors didmiestyje tarpe tūkstančių apsigyvenusių savo viengenčių, nei nepamanai kad ir netolimose nuo mūsų, kur nors kokiuose kalnynuose ant ūkių randasi lietuvių. Tiesa, sunku apie juos kas ir sužinoti, nes daugumoje žmoneliai mažai apsišvietę, laikraščių galima sakyti, visai neskaito, o apie parašymą, bent į kurį laikraštį apie savo gyvenimą, tai nereikia nei norėti.

Canterbury, Conn. guli 50 mylių į šiaurryčius nuo Hartfordo; tai yra grynai ūkininkų apgyventa vieta. Tiesa, yra ir nemažai tokių, kurie turi nuo 1 iki 5 akrų žemės, kurie pasistatę stubelę ir laikosi karvę ir paukščių, o ant pragyvenimo eina į artimesnius miestelius į audinyčias dirbti. Tokių mažažemių nemažai randasi apie vietos centrą, kuris vadinasi Canterbury Green. Ta vieta yra gan didelė, randasi apie 500 ūkininkų (žinoma su mažažemiais) nekurie turi ir apie 300 akrų, ir tam panašiai, bet daugumoje turi nuo 150, ir kiti mažiau 100, bet ūkės, reikia pripažinti, gan prastos. Turint apie 100 akrų žemės, vargiai gal pragyventi. Nors ir po daug žemės žmonės turi, bet dirbti visai mažai gali, nes daugumoje vien akmeniniai kalnai, apaugę taip vadinamais bušiais. Bet vietoms yra ir neblogos lygumose žemės, o ypatingai paupyje, kurį teka upė atkirsdama pusėtiną dalį Canterbury nuo vakarinės dalies ir palikdama rytuose.

Kam teko lankytis apie Hartfordą, tam teko pastebėti gan puikius išdirbtus del tabako ūkius, bet pavažiavus toliaus iki Vernon, jau tabako laukai pasibaigia ir prasideda vieni akmeniniai kalnai ir girios. Taip ir tęsiasi ilgas kelias per tokius laukus, kuriame randasi ir viršminėta vieta. Čia žmonės užsiima įvairiais ūkininkavimo būdais. Nekurie augina vištas ir iš jų verčiasi; kiti laiko karvių daug ir parduoda pieną arba smetoną, ir taip toliaus. Na, o kiti ir žemės išdirbyste verčiasi, sodindami nemažai daržovių, bulvių arba rugių su avižoms. Priegtam dar užsiaugina gyvulių, ir taip sau verčiasi. Aplamai imant, žmonių gyvenimas yra vargingas, bet randasi ir tokių, kurie ir puikiai gyvena.

Lietuvių, kiek teko sužinoti, randasi 4 familijos, ir viena lietuvaitė vedus su rusu. Jų gyvenimas irgi maišytas, nors kiekvieno ypatiškai neturėjau progos patirti, bet matant kaip pašaliais, tai ant kelių tai šapose eina dirbti, nesunku nuspręsti jųjų gyvenimas. Iš jų du yra Brooklyniečiai.

Artimiausi miesteliai tai Plainfield ir Jewett City; pirmame randasi viena audinyčia, kurioje iš vietinių apylinkės gyventojų eina dirbti, o antrame randasi trys, kur taipgi ir lietuvių iš apylinkinių ūkininkų ei ne sau, turėdami liuosesnį laiką, uždarbiauti. Plainfielde lietuvių negirdėti ar randasi ar ne, bet Jewett City yra kelios familijos grynų lietuvių ir keletas maišytų sulenkais. Nors ir iš tikrų lietuvių nieko nesigirdi, kad veiktų labui lietuvystės, bet iš maišytų amžinai yra žuvę del lietuvystės. Viena lietuvė (nuo Simno) kuri yra vedus su lenku, dar norėtų vaikučius pramokyti lietuviškai, tad "ponas" liepia vaikams atsakyti tokiais žodžiais, kurių spaudoje negalima vartoti.

Tolimesni ir didesni miesteliai tai Norwich ir Williamantic, kurie randasi apie po 15 mylių atstu, bet lietuvių kaip viename taip ir kitame nesigirdi. Lenkų tai pilna visur, o ypatingai Jewett City, tai veik lenkišku ir vadinamas, net ir anglas ar airys kunigas yra išsimokinęs lenkų kalbos ir atlieka dvasinius reikalus del visų katalikų, kurių didžiuma yra "ponai" ir jų bičiuliai francai. Pietinėje dalyje šio miestelio, randasi ir ūkininkas Ambota, Hartfordo lietuvių klebono brolis, bet apie lietuvystę negirdėti kad jis užsiimtų. Nejaugi ir kunigo brolis užsiimtų vien "moonshine" kaip ir kiti ten esanti lietuviai bei "ponai" lenkai, kurie visi išvieno maišosi? Susisiekimas yra neblogas, nes pro ten eina Williamantic—Providence gelžkelio linija, o Plain fielde susikryževoja dar New London—Worcester linija, kur dargi galima gauti ir elektrinis tramvajus į Norwich arba ir New London. O Norwich galima gauti laivas keliauti į New Yorką. Taipgi teka ir Quinnebaug upė, bet navigacijai nėra tinkama. Nors vietomis ir turi atsakantį gilumą (platuma tai visur) kur galėtų ir pusėtini laivai eiti, bet vietomis kiek vandeniui nupuolus, akmenai nuo dugno pasirodo. Prie tam ir daug audinyčių naudoja šios upės vandenį savo mašinų varymui. Kiek teko patirti, tai visi apylinkės miesteliai turi po vieną audinyčią ir vis vandeniu varomos. Kaip tai: Lisbon, Versailles, Baltic, Scotland ir kiti. Tas parodo, kad ir Amerikoje, nors anglies yra iki valiai, naudoja upių spėką del dirbtuvių varymo.

Apie Lisboną randasi dvi šeimynos lietuvių, kurių viena iš Brooklyno, būtent Visotskis.

Šale rytinės Canterberio ūlyčios randasi taip vadinamas Black Hill, kuris jau priklauso į Plainfieldą, kur taipgi randasi 4 šeimynos lietuvių. Čionai ar tik nebus geriausia gyvenanti ūkininkai, nes nekurie turi sau automobilius įsitaisę ir važinėjasi, laiko pagavę. Šių tarpe bene geriausia gyvena p. Lieba. Taipgi ir p. Tuliušis, kuris dar pirm 10 metų pirko ūkę už $6,000, dabar to paties pardavėjo sūnus jau duoda jam $10,000, bet šis neparduoda.

Šios visos šeimynos visą laiką yra gyvenusios ant ūkių, ir jų vaikams nors ir užaugusiems jokios miestų šlėbių mados nerūpi. Gyvena tikrai kaip Lietuvoje kaimo žmogus. Pirmiaus jie visi gyveno Long Island, kiek laiko dirbo pas ūkininkus, o vėliaus patys rendavojo ūkius iki prasigyveno. Bet kadangi ten ūkės del pirkimo yra per brangios, tad jie persikėlė per Long Island Sound, į Connecticut valstiją, įsigijo ūkius ir pa vyzdingai gyvena.

Žodžiu, visoje apylinkėje randasi po šiek tiek lietuvių, kaip apie Central Village Brooklyn, (ir ten yra miesčiukas Brooklyn) ir kitur, bet kaip virš minėjau, tai mažai kas ir laikraščius skaito, o apie parašymą korespondencijos nėra nei kalbos. Mat "nėra čėso". Iš dalies ir teisybė, nes vasaros laiku ant ūkės darbo netrūksta, bet iš dalies daugiaus yra pas juos apsileidimo nei "čėso". Oras ir čionais birželio mėn. nekuriomis dienomis gan gerai kaitino, kad žmonės bėgo nuo karščio į upes maudytis ir nekurie ir mirtį vandeny patiko. Birž. 20 d. tūlo airio vaikas 10 ir pusės metų besimaudydamas virš minėtoj upėj nuskendo. Ant rytojaus, apie 6 val. vakaro, apie 6 ar 7 mylios žemiaus, toj pačioj upėj, šiuos žodžius rašantis, taipgi nuo šilumos vandenyje vietos ieškodamas, tą vaikėzą plaukiantį pagavo. Mat tėvas (krautuvninkas McCloud) norėdamas vaiką greičiaus surasti, dinamitavo upę, manydamas iškelti į viršų, bet ant nelaimės lavonas tik tapo sujudintas ir plaukė tolyn, kur vėliaus ir tapo sugautas 30 val. po prigėrimo. Orui pasimainius, birž. 26 d. prašlavė smarkus lietus su perkūnijoms ir ledais. Šiuos žodžius rašantis savo gyvenime nėra dar tokių matęs. Didumas kaip geri karvelio (balandžio) kiaušiniai. Nemažai žalos pridarė daržovėms, vaisiams ir taipgi javams. Vieno lietuvio gražius rugius gerokai iškapojo.

Lietuvos sūnus.

LINDEN, N. J.

Komunistas išgėdino savo draugo mergaitę.

Šitas miestelis dabar turi laug kalbų apie atsitikusį sekantį negražų darbą, kurį papildė vienas čionai labai gerai visų pažįstamas lietuvis komunistas. Aną penktadienį jisai išsivežė savo automobiliu savo draugo (taipgi komunisto) p. R. mergaitę, turinčią dar tik 9 metus, nusigabeno į krūmus ir tenai ją išgėdino. Paskui parvežė miestelin, iškėlė ją ties jos namais ir davęs jai $1.00 pinigų bei saldainių, ją paleido.

Mergaitė įėjusi grįčion padavė motinai dolarį, ir pasku veikiai apalpo. Motina labai nusigando, nes paskui patėmijo, kad ji visa kruvina. Veikiai buvo pašaukta gydytojas, kuris pripažino, jogei mergaitė yra žiauriai išgėdyta.

Pakol mergaitė buvo apalpusi, tai visa bėda buvo greitai numesta ant nigerių, kurių dabar čionai po šitą apylinkę daug valkiojasi ir jau daugelį moterų buvo užpuolę. Bet kuomet ji atsijuokėjo, tai pasisakė, kad tą padarė tas vyras, kuris yra jų pačių draugas. Po įvykusio triukšmo, tėvai jau buvo sumanę jam dovanoti, kaipo savo draugui komunistui; bet valdžia vistiek neapleido ir paėmę nabagą kalėjiman, kur jisai dabar sėdi neišleidžiamas už jokią kauciją.

Minėtas "karžygis" buvo čionai visų pažįstamas komunistas biznierius. Jisai "laisvosios" meilės istorijose jau ne vienoje atsižymėjo, važinėdamas bobeles po krūmus ir kitas vietas. Tą pačią dieną sakoma važinėjęs bent su keliomis, bet tuomi dar neužsiganėdinęs, išsiviliojo mergaitę ir ją iškoneveikė..

Eks-Komunistas

ROSELAND, ILL.

Visokios žinios.

Nors nemalonu pasigirti, bet negalima ir užtylėti, kaip pas mus madon įėjo šundegės (naminės degtinės) darymas ir gėrimas. Mažai jau kur berasi lietuvių grintelę, kad neturėtų savo namuose šundegės dirbtuvės. Dabar mat beveik kiekvienas perkasi ar statosi sau namus, kuriuose įsitaiso pastubes (basements) o tenai įsitaiso sau dirbtuvėlę, kur raugina -šutina, o paskui pasistatę butelius ant stalo ir traukia, kai bitės medų. Seniau gerdavo tik vyrai, o dabar tą išmoko jau ir moterėlės. Nekurios moterys la bai įprato virti, nes mat greičiau pasigauna dolarį, o kitos vėl mėgsta išsigėrę su vyrais bičiuoliautis.

Nežinau ar visur taip yra, kaip Roselande, kur pastaruoju laiku visai nebėra lietuvių tarpe vienybės; pakriko mūsų žmonės, kai Grigo bitės. Dabar vasaros laiku visos draugijos rengia piknikus, bet mažų pasekmių tesulaukia. Nedėldieniais daugumas eina į miškus, kur nėra jokios įžangos ir važinėt nereikia. Pasigavę kokį muzikantą nusiveda į mišką, kur ir trypia-šoka ant medžių šaknų, net žemės dulka. Bet kur draugijos apima daržus ir padaro įžanga, tai tik tos draugijos nariai ir ateina, nes jie po prievarta ten turi susirinkti.

Birželio 28 d. ir vietos kun. Lapelis susimanė savo pramogą — iškėlė vakarinenę Petro varduvių. Kadangi čia parapijonai pasidalinę į du abazu: vieni kun. Lapelio pasekėjai, kiti jo priešininkai, todel ir čionai susirinko kokis 50 asmenų kun Lapelio šalininkų. Jie nežino ir ką daryt, kad erzint savo priešininkus. Septyni metai pračjo ir kunigas nekėlė jokių varduvių, o dabar mat jų viršus, todel ir parodė nors tokią demonstraciją. Priešininkai nosis nuleidę vaikščioja, nes jiems neteko kunigėlio šaltos košės paragauti.

Byla tarpe parapijonų beveik baigia dilti. Pirma ir kunigo priešininkai dar buvo gerokai pasismarkavę ir atrodė, kad jau jie jam nulaužš ragelius: bet kaip ir daugumoje atsitikimų, pas mus vyrukai tiktai moka šerius pašiaušti, bet neilgai jie pasišiaušę išbūna. Todel ir šiuo atveju nieko smarkaus neišėjo. Pirma vis buvo pasakojama, kad byla su kunigu bus tada ir tada, bet dabar jau visai nieko nesigirdi. Ar kunigulis kur reikia užtepė, ar priešininkų karštis šundegėje praskydo, sunku pasakyti.

Parapijonas.

TIESI KELIONĖ Į LIETUVA
PER HAMBURGA, PILIAVĄ ARBA LIEPOJŲ
Važiuokit visi parankiu ir tiesiu keliu aplenkdami Lenkų Koridorį
Visa trečia klesa padalinta į kambarius ant 2-jų, 4-rių, 6-ių ir 8-nių lovų
ESTONIA .... LIEPOS 18 D.
LITUANIA .... RUGP. 8 D.
Iš New Yorko, Boston ar Philadelphijos į
HAMBURGA — $103.50 PILIAVĄ — $106.50
KLAIPĖDĄ IR MEMEL — $107.00
Iš Bostono į New Yorką ant "Fall River Linijos"; iš Philadelphijos gelžkeliu
Kreipkitės prie Vietinių Agentų

VINCAS J. DAUNORA
APTIEKORIUS
SVEIKATA — LAIMĖ
TIKRA LIETUVIŠKA APTIEKA
LIETUVIS PAS LIETUVĮ
229 BEDFORD AVE.
KAMPAS NORTH 4TOS GATVĖS
BROOKLYN, NEW YORK

FELIKSAS KARPAITIS
Naminių Reikmenų Krautuve
Pranešu visiems Amsterdamo Lietuviams, jogei užlaikau geriausias prekes ir suteikiu mandagų patarnavimą visiems atsilankantiems pas mane su reikalais
— SAVIEJI PAS SAVUJŲ!! —
FELIKSAS KARPAITIS
127 E. Main Str., Amsterdam, N. Y.

Įsteigta 1877 m.
F. R. ALLMANN WOOLEN CO.
321 BROADWAY
netoli
Williamsburgo Tiltinio Plėciaus
Marcy Ave. Stoties kampas Rodney Street
Brooklyn, N. Y.
Didelis Pasirinkimas
Puikiausių Vilnonių ir Veltų Audeklų
AUDEKLAI BILIARDAMS
Per 40 metų gyvenome ant 71 Leonard Street

B. A. ZINIS
REALTY CO. and BUILDERS
Turiu 14 metų praktikos pardavime nuosavybių, nes esu pardavęs už kelis milionus vertės. Gabiausis lietuvis agentas Brooklyne, esu išlaikęs 3 egzamenus. Per mokslą, gabumą įgijau turtą.
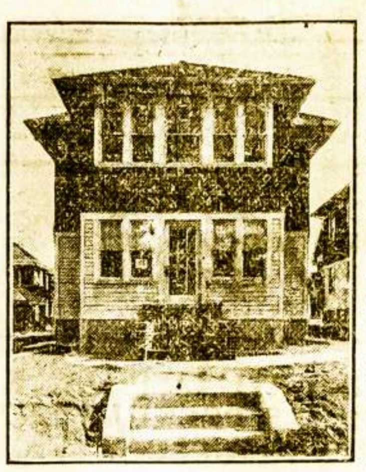
Kas pas mus ateina, gauna tai, ko nori: pirkti, budavoti arba paskolą. Visus aprūpinam teisingai. Turim ant pardavimo keturiuose ofisuose apie 5 tūkstančius namų: Brooklyne, Bushwick Section, Greenpoint, Maspeth, Flatbush, Canarsie, Arlington Section, Cypress Hills, East New Yorke, Woodhaven, Richmond Hill, Ozone Park, Jamaica, Hollis Queens ir Floral Park.
Taipgi turime ant pardavimo visokių farmų, Parduodame namus su mažu įnešimu, įmokant $200.00.
Randavojame namus, krautuves, dirbtuves, kambarius ir tt.
B. A. ZINIS REALTY CO. & BUILDERS
— *Ofisai* —
420 Lorimer Street, Brooklyn, N. Y. Telephone Stagg 3929
20 Oceanview Ave., Jamaica, L. I., Telephone Jamaica 3137-W
486 Fulton Street, Cor. 168 St., Jamaica, L. I. Tel. Jamaica 7394
120—05 Liberty Ave. (120th Str.) Richmond Hill, L. I.

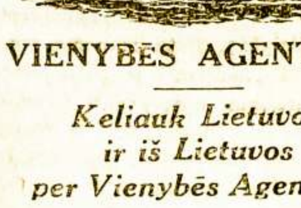
VIENYBĖS AGENTURA
Keliauk Lietuvon
ir iš Lietuvos
per Vienybės Agentūrą
VIENYBĖ parduoda laivakortes ant visų greitų laivų ir parupina keleiviams reikalingus popierus sugrįžimui Amerikon.
VIENYBĖ prigelbės jums atsiimti savo giminės iš tėvynės ir suteiks reikalingą patarnavimą kelionės reikaluose.
VIENYBĖS Agentūra siunčia pinigus į visas svieto dalis; parduoda čekius, draftus ir išmoka pinigus kablegramomis Lietuvoje.
Reikalauk Vienybės Kelionės Knygelės
kurioje rasite aprašyta kelionės reikalus ir smulkiai nurodyta kaip galima atsiimti gimines iš Lietuvos.
KELIONĖS KNYGELĖ VISIEM DOVANAI
— Adresuokite —
VIENYBĖ
193 Grand Street
Brooklyn, N. Y.

Tel. 4428 Greenpoint.
Dr. John Waluk
Valandos:
nuo 8 iki 10 iš ryto
nuo 1 iki 3 po pietų
nuo 6 iki 8 vakaro
Nedėliomis pagal sutarimą
161 North 6th Street
Brooklyn, N. Y.

PIRMAS LIETUVYS
Chiropraktikas-Gydytojas
J. Vaitulionis, D.C.
331 Grand Street
Brooklyn, N. Y.
Valandos nuo 4 iki 8 val. vak.
Nedėlioms ir šventadieniais:
Nuo 10 v. ryto iki 1 v. po piet.

Bell Phone: Oregon 0863-J.
Dr. Ignotas Stankus
1210 So. Broad Street
Philadelphia, Pa.
LIETUVIS DAKTARAS (gydo visokes ligas) IR CHIRURGAS (daro visokes operacijas).
OFISA VALANDAS:
Nuo 9 iki 11 A. M.
Nuo 2 ki 4 P. M.
Nuo 7 iki 8 P. M.
Nedeliomis Nuo 10 iki 3 P. M.

"AMŽINASAI ŽYDAS" — garsiausis pasaulio literatūroje Eugene Sue Romanas, spausdinama DIRVOJE nuo 25-to numerio. Pasiskubinkit užsirašyti "DIRVĄ." Prenumerata metams tiktai $2.00.
TIK KĄ GAVOME NAUJAUSIŲ KNYGŲ IŠ LIETUVOS: —
1) KURYBOS KELIAS, Iliustruota .... Kaina $1.00
2) GAIRĖS, — Dviměnesinis žurnalas, iliustruotas, NN. 1 ir 2 .... Kaina po $1.00
3) KAUNO MIESTO ALBUMAS, 54 paveikslai iKauno .... Kaina $1.00
4) TRAUKINYS, Juozo Tysliavos Eilės .... Kaina 25c.
5) KELIONĖ APLINK PASAULĮ Į 80 DIENŲ, Julio Verno, Su Kalpoko piešiais paveikslais .... Kaina $1.00
6) ANT POLITIKOS LAKTŲ, Politinio šaržo Albumas, 33 spalvuoti paveikslai. Piešė Adomas Varnas. Tekstą parašė Vaižgantas .... Kaina $2.00
Agentams nuleidžiame nuošimtį. REIKALAUJAME AGENTŲ VISUOSE MIESTUOSE. Geros sąlygos.
Smulkesnis tų knygų aprašymas telpa DIRVOJE.
Užsakymus su pinigais siųskite sekančiu adresu:
"DIRVA"
7907 SUPERIOR AVE., CLEVELAND, OHIO

ALEX SHRUPSKI
Pranešu
Visiems pažįstamiems, draugams ir geros valios lietuviams atsilankyti pas mane pasikalbėti ir susipažinti vieni su kitais. Taippat patarnauju su AUTOMOBILIU veselijoms, krikštynoms, šermenims ir šiaip linksmiems pasivažinėjimams ir pokiliams. Nepamirškite reikale
ALEX SHRUPSKI
61 So. 2nd Str., Brooklyn, N. Y.
Telephone 885 Greenpoint

Žinios Iš Lietuvos

ŽODYNAS

Gerb. Prof. K. Būga malonėjo supažindinti mūsų laikraščio redakciją su dabartiniu stoviu jo rengiamo lietuvių kalbos žodyno.

Dabar, žodynas užbaigtas iki žodžio akstinas; spaudai jau yra prirengti 27 sąsiuviniai. Prirengimui tos dalies žodyno atsiėjo Prof. peržiūrėti dvi dėžės kortelių; viso gi dabar jau yra 150 dėžių tų kortelių ir skaičius jų dar auga.

Žodynas bus leidžiamas sąsiuviniais po 5 lankus enciklopedijų formato. Pirmas sąsiuvinys išeis šį rudenį. Žodynas turės dvi laidas: didelis žodynas ir mažas. Paskutinis tiks paprastam naudojimuisi; didysis gi mokslo darbams. Koks bus tas žodynas galima spėti iš to, kad žodis akis su pavyzdžiais užima 19 puslapių, aklas — 5 pusl., akliai — pusę puslapio. Yra žodžių, kurie užima ir po vieną eilutę.

Daugiausia žodžių turi raidė p. (20 dėžių kortelių), paskui raidė a (16 dėž.). Visos gi 150 dėžių turi virš 700,000 kortelių Ir tą visą medžiagą turi peržiūrėti ir sutvarkyti vienas Prof. K. Būga.

Intensyviai dirbant, žodynas bus užbaigtas leisti ne anksčiau kaip per 7 metus.

Prie to Prof. redaguoja dar žurnalą "Tauta ir žodis," kas taipgi reikalauja laiko ir trukdo žodyno rengimą.

Žodyno spausdinimui, specialiai užsakytas šriftas, jau atvežtas.

Jo leidimui 1924 metais sudaryta sąmata ant 161,330 litų.

Apart prof. K. Būgos, Vilniuje rengia žodyną Šlapelis (dabejo iki raidės j), ir Petrapily Mokslų Akademija Juškevičiaus žodyną. 1920 m. išėjo vienas jo sąsiuvinys, bet nežinia, kas jame yra. Prof. K. Būgos jis buvo užbaigtas iki žodžio kretalas, o Šlapelis pradėjęs raidę p.

Panašų į Prof. Būgos leidžiamą žodyną, leidžia ir Latviai — "Latviešų valodas vardnica" K. Muelenbachas, redaguoja J. Eudzelins.

Rengimas Prof. Būgos žodyno yra labai sunkus ir didelis darbas.

PONUI VIDAUS REIKALŲ MINISTERIUI PAKLAUSIMAS

Seimo Atstovų Antano Suginto ir P. Šlėvės

Š. m. gegužės m. 6 d. sekmadienį apie 20—11 val. pro žvingių parap. Tauragės ap. kopyčią, kur buvo susirinkęs didelis žmonių būrys pamaldoms, grįžo iš Katyčių Klaipėdos Krašto dviračiu Pajuriškių k., gyventojas del nesveikatos savo laiku paleistas iš kariumenės A. Arnašius ir vežėsi prie dviračio prisirišęs popierosų ir bovelnų pokelį. Tuo tarpu pamatęs Arnašių bevažiuojant miliciantas Petras Grikšas be jokio perspėjimo žmonių minios akyvaizdoje paleido iš brauningo į Anašių iš užpakalio šūvį ir pataikydamas Arnašiui į nugarą peršovė jį. Daugelis žmonių išvydę peršautą vaikiną begalo pasipiktino tokiu milicianto darbu ir apie tai pareiškė ten buvusiam Naumiesčio Nuovados Milicijos Viršininkui Eismontui ir tam pačiam miliciantui Grikšui ir gali būti kilus triukšmui vienas kitas miliciantą Grikšą pastūmė, kuris betgi prisipažino kaltas esąs ir prašė dovanoti. Ant rytojaus atvyko Žvingių apielinkėn daugiau miliciantų, išreikalavo be mokesnio iš gyventojų kiaušinių, sviesto, avižų ir suėmė vietinius gyventojus: Bronių Vaičiulį, Juozą Laurynavičių, Juozą Milerį, Antaną Bazdarą, Motėjų Paulauskį, Steponą Borkertą ir kit. ir juos jau vietoje Bikavėnų k. ėmė mušti miliciantai kumštimis, botkočiais, o parvarę į Naumiestį milicijos raštinėje mušė kumštimis, spardė kojomis, daužė nuogu kardu, liepdami prisipažinti, kad norėję užmušti miliciantą. Iš ten miliciantai nuvedę tuos žmones į Naumiesčio arešto namus po vieną guldė ant narų ir pašlapinę keturlinkai supintas vadžias pasikaitydami plakė juos, viršutinius rūbus nuvilkę taip, kad kito marškiniai kruvini paliko, o kiti negalėjo nei sėdėti nei stovėti, o gavo ant kelių ir alkūnių atsirėmę kniupšti gulėti. Kuomet sumuštųjų moters atvedė gydytoją ligoniams apžiūrėti, Nuovados Viršininkas neprileido prie jų. Iš Naumiesčio suimtieji buvo nugabenti į Tauragę ir ten prie milicijos raštinės jie dar miliciantų buvo mušami tomis pačiomis vadžiomis, kumštimis ir spardomi kojomis. Pagalios suimtieji buvo atgabenti į Šilalės kalėjimą, iš kur Teismo Tardytojo buvo iki teismo paleisti. Bet negana to birželio m. 2 d. buvo milicijos suimta del tos pačios priežasties Makarienė 50 m. su pusės metų kūdikiu ir taipgi aplinkiniais keliais per Naumiestį į Tauragę pristatyta Šilalės Nuov. T. Tardytojui be jokio pastarojo pusės reikalavimo. Tą pačią birželio 2 d. Šilalės Nuov. T. Tardytojas telegrafavo Tauragės ap. Milicijos Vadui ir Naumiesčio Nuov. Milicijos Viršininkui, kad daugiau žmonių del žvingių įvykio be jo parėdymo neareštuotų, vienok birželio 5 d. Vainuto miliciantas su kokiu tai šauliu važinėjo po Žvingių apielinkę, reikšdamas daugiau žmonių areštuoti. Gyventojai tokiais milicijos veiksmais terorizuoti, nestovi namie, sėjamus laukus palikę, slaptai, bijodami, kad milicija ir juos suėmusi nemuštų.

Akyvaizdoje išdėstytų žiaurių Tauragės ap. milicijos tarnautojų neteisėtų bei sauvalių pasielgimų klausiu pono Ministerio.

1) ar nusikaltusieji milicijos tarnautojai del išdėstytų veiksmų atiduoti teisman ir

2) kokių priemonių mano griebtis, kad milicijai užkirtus kelią neteisėtais ir žiauriais dar bais terorizuoti gyventojus.

1923 birželio m. 8 d. pasirašė

A. Sugintas
P. Šlėvė.

LIETUVIAI STUDENTAI DANSKE

Čia esančioj Augšt. Technikos Mokykloj šį semestrą studijuoja iš viso 11 Lietuvos piliečių. Jų tarpe 3 lietuviai, 2 lenku, 2 vokiečių ir 4 žydai. Lenkai susispietę į lenkų draugiją, žydai į žydų ir tt. Lietuviai, ne priskaitydami reikalingo skaičiaus asmenų, negali sudaryti savo draugijos, kuri rūpintūsi liet. — studentų reikalais. Todel liekasi ir toliaus be draugijos.

Tik negalint dabartiniu laiku pastoti į kitą Technikos mokyklą, tenka liktis Dancke. Gyvenimas labai nepatogus. Prekės, maisto produktai, kambariai ir tt. daug brangiau, kaip Vokietijoj. Taip pat susisiekimas, esant lenkų koridoriui, labai nepatogus. Kol atvažiuoji į vietą, reikia mažiausia 6 kartus persėsti. Bet svarbiausiai studentui, kad vokiečių viza į Lietuvą ir atgal čia kainuoja 1.50 dol.

Mokykloj iš svetimtaučių dau giausiai yra lenkų. Lenkai profesorių personalo, del politinių Laisvo Miesto su Lenkija kivirčų, neapkenčiami. Lietuvių ir kitų svetimtaučių santykiai su profesoriais gana geri. Net, imant Klaipėdos kraštą, apie kokius nors lietuvių varžymus kal bos nebuvo. **Studentas.**

AUGŠTADVARIS

Trakų apskr. — Augštadvario milicijos nuovados viršininko padėjėjo žmona Marija Bareikienė 27 m. amžiaus buvo labai nervinga moteriškė. Birželio 1 d. kuomet vyras buvo išėjęs turgun ji išvarė iš kambario savo vaikus ir tarnaitę, užsikabino duris ir iš brauningo užsišovė. Paliko 3 vaikus našlaičius ir vyrą.

KAUNO KRONIKA

Grįžę amerikiečiai praneša apie pinigingųjų amerikiečių lietuvių susiinteresavimą Lietuvos atstatymu. Dauguma jų norėtų savo kapitalais prisidėti prie didesnių namų statymo, kaip viešbučių, prekybos namų ir tt., tik atgrąso gandai, būk valdžia rekvizuojanti, kas tik jai patinka. Aatatinkamoms įstaigoms vertėtų aiškiai per spaudą pareikšti namų, ypač naujųjų, statytojų savininkų teises. Kitaip mūsų laikinai sostinei teks skursti be gražesnių, tinkamesnių triobų ir kęsti sarmatą prieš svetimtaučius, kurie labai blogą opiniją paleidžia užsieny. Kaunui būtinai reikia bent vieno žmoniško viešbučio, liuoso nuo primityvių apystovų.

AR ŽINAI KAO?

Amerikos lygumų indionai darosi sau šaukštus, kepures, šukas, kilpines ir galvos puošenas iš buivolo ragų?

—

Medžias yra vartojamas padarymui dirbtinojo šilko, virvių, karpetų, poperiaus ir daugybės kitokių žmonijai reikalingų daiktų?

—

Pereitais metais Amerikoje vidutiniškai buvo 22 kūdikiai gimę ant kiekvieno tūkstančio gyventojų?

—

Erline, Mongolijoje, atrasta liekanos milžiniško senovės gyvūno dinosauro, kuris maitinosi kitų gyvūnų mėsa (nors paprastai sakoma dinosaurai buvę tik žoleėdžiai). Šitas baisus tvarinys, kuomet stovėjo stačias, tai buvo 10 pėdų augščio, 90 pėdų ilgio ir svėrė 90,000 svarų. Jisai gyveno 10,000,000 metų atgal. Dabar jo ainiai yra krokodiliai, aligatoriai ir mažiukai driežai.

Tūkstančiai ateivių iš Europos slankioja Meksikoje pasieniais, tykodami įsigauti Amerikon. Atsirado meksikonų šmugelninkų, kurie įšmugeliuoja ateivius Amerikon, imdami po 10 pesų ($5.00) nuo asmens. Daugiausiai tie ateiviai — Lenkijos žydai.

—

Augščiausi ežerai pasauly randasi Himalajaus kalnynuose, Tibete; tūlose vietose tenai ežerų vanduo iškilęs net 20,000 virš jūrių lykumos.

—

Plaukų slinkimas galima sulaikyti, juos sušlapinus vieną ar du kartu į dieną sūriu vandeniu.

—

Nutrynus skunduriu, suvilgytu kerosine, pečių arba kitus ūkio geležinius padargus, galima apsergėti nuo rūdijimo, kai padedi vasarai ar žiemai stovėti.

— E. Rudnikas.

VIŠUOTINA ISTORIJA
— Kaina $1.00 —
„Vienybė"
193 Grand St., B'klyn, N. Y.

Lietuva laukia Lito — Pilno neapkarpyto. Per "Vienybę" jį siūskit — Mylimuosius paguoskit.

FELJETONAS

Tėvynės Sargyboje

Rašo A. Činikas

(Iš atsitikimų 1920 m. lapkričio mėn. 21 d. Šaulių kovos su želigowskininkais).

Išausė rytas lapkričio m. 21 d., bet nepaprastas, netoks kaip vakar, užvakar. Jau nuo pusiaunakčio stovime sargyboj ir kiekvieną minutę esame pasirengę sutikti šautuvų ugnimi "brolį lenką," rėkiantį visam pasauliui: "Mes trokštame taikos, mūsų santykiai augšti, mes broliai lietuvių!..."

Gerokai praaušo, o mes su Antanu Rač. stovime su šautuvais rankose ir laukiame, kada pakeis mus kiti šauliai. "Ar labai nori valgyti?" pamažu manęs klausia Antanas. "Ne," trumpai atsakau, nors valgyti kaip šuva norėjau... "Aure, atei na du, mus pakeis," linksma kalba man Antanas ir pirštu rodo ton pusėn. "Gerai," suniurnu aš — laukiu arčiau prieinant. "Eik pas vadą, o paskiau namo," sako man vienas šaulys, prie manęs bestovįs.

Jau namie. Valgydina mane sesutė, o ypač V. Užkuraitytė. kuri, ar tai iš bailumo, ar tai atjausdama tiek daug gera man darė. Pagaliau paklojo patalą V., ir aš saldžiai saldžiai užmigau. "Kelkis, kelkis, greičiau, lenkai želigovskininkai Truskavoj, dešimts kilometrų nuo mūsų," budindamas mane kalba šaulys. "Gerai, tuojau," atsakau jam ir greit nusiskubiname pas vadą, iš kur per visą naktį mus penkius nuskiria sargybon pirmoj linijoj.

Aulinkui prašvitus, smagiau jautėmės; bet sutemus — vėl baugu. Žiemos naktis ilgiausia, bet tada pasitaikė nešalta. Vieną iš mūsų paskyrė viršininku, kiti keturi — eiliniais buvome. Valandą aš su Palilioniu Broniu, valandą kiti du draugai stovi prie kaimo galo ir minutė po minutės laukiame plėšikų lenkų. Aš vienoj gatvės pusėj sėdžiu, Bronis kitoj, ir girdime toli ką tai kalbant: "Eik tu arklių paimti, aš nebegaliu — greit paeiti, drauguži.."

"Antanai, būk pasirengęs; bet man atrodo mūsų žvalgai bus sužeisti," tyliai, prie ausies šnibžda man Bronius. Artyn eina, kaskart aiškiau girdėti žingsniai. "Kas?!" surikau aš. "Savas, cis..." suniurnėjo šaulys. "Misielis sužeistas, į krūtinę." "Kur Bambrožas, Slimaitis?" klausia mūsų vadas. "Lenkai suėmė, gerai dar nežinau kaip pasielgs," trumpai pabaigia sužeisto bendrakeleivis. "Visa — nekokie poperiai, nukankins juos," pabaigė vėl sužeisto draugas.

Visi nutilo. Vieni į kitus žiūrimės, kažin ką svajojame. Man per skruostus, nurieda didi ir gaili ašara. "Na, užmušti, užmušti! atkeršyti už tas nekaltas aukas! Vyrai nenuleiskime rankų! — karštai pradeda šaukti šalia bestovįs šaulys. "Atkeršyti, tai atkeršyti; bet pirmas dalykas bėgti į kaimą ir, užvarius stuiką, gelbėti sužeistasis," ramiai kalba mūsų vadas. "Du sargyboj, vienas į kaimą arklių ir du su manim," sako vadas.

Aš papuoliau sargybon. Du mano draugai nudūlino paskui vadą. Vėl negera daros sieloj, vaidenasi Antano pasakytos scenos. Susėdome su savo draugu sargybiniu į griovį, šalia pasiguldėme šautuvus, granatas išsiėmėme... Greit pasigirdo ratų tarškėsys, ir Bronius pašoko iš vietos. "Tai važiuoja pas sužeistąjį," prabilau aš. "Taip, aš dabar supratau, bet iš pradžių nedasiprotėjau. Kad nors kiek pamažiau važiuotų... gal lenkai visai arti... suims ir sužeistąjį, ir vadą, ir kitus šaulius," šnibžda man Palilionis. Galų gale ratai nuterškėjo miško pusėn, kaskart buvo mažiau girdėti...

—

Sužeistąjį šaulį išgabenome į ligoninę. Neteko jo matyti, nes vežė pamiškėms, dirvonais, kur ne taip kratė ir nevargino į krūtinę sužeisto šaulio. Mes su draugu tebesėdime, tebevaikščiojame iš vienos vietos į kitą ir laukiame daugiau pasirodant šaulių. "Kad lenkų porą, trejetą nupilus, gal geriau pasidarytų ant širdies," jau pusbalsiu balsu kalba Bronius, o aš sėdžiu ir svajoju. Manau sau: "Lenkų žvalgų atjoja koki penkiolika, šešiolika... Aš su Broniu tuoj granatomis pasveikiname juos, paskui šautuvu ugnim. Užmušam visus lenkpalaikius, pasiimame arklius, balnus, šautuvus ir bėgame Ramygalon su didžiausiu grobiu... Statau planus, kaip geriau būtų apšaudyti..."

Iš svajonių sūkurio prikelia mane draugas, išgirdęs nepertoli ką tai einant. Balsas jo buvo lyg pakimęs. Kiekviena minutė buvo galima pastebėti iš tolo di delį žmonių būrį. Pagaliau pasigirdo lietuviška kalba, nusiraminome, nes žinojome daugiau šaulių einant. Galų gale visai prisiartina, ir mes pradedame tartis apie tolimesnius žygius. Bežiūrint išsirikiuojame ir žmonių minia, maždaug 80, leidžiamės toliau per laukus, per kaimus, artyn — Truskavos linkui. "Tame kaime apsistosime," rodydamas pirštu į čia pat esantį kaimą "ir truputį atsikvėpsime, aplinkui išstatę sargybas," pus balsiai tęsė vadas toliau.

Sueiname į menką, nedidelę, pakrypusią bakūžę ir, užsižiebę mažą žiburėlį, pradedame dalintis įspūdžiais, apgailestauti Misieliaus, Bambrožo, Slimaičio. Pilna bakūžė šaulių. Vieni jų rūko, kiti kariškas dainas niuniuoja, treti snaudžia, ketvirti kita ką veikia. Aš dažnai išeinu paklausau, bet niekur nieko negirdėti; jeigu tik sargybinio tykus gatve vaikščiojimas. Dangus žvaigždėmis lyg žaidžia, jos mirga vienodai, monotoniškai. Mėnulis retkarčiais kyštelėja nosį iš po pilko debesėlio. Aš rūkau paperosus. "Kas tau pasidarė, Antanai, kad tu taip šiandie trauki?" pastebi vienas iš draugų. "Niekas nuo savęs nestumia, visi po savim traukia," mieguistu balsu atsakau. "Iš pykčio, tur būt, taip?" kitas prideda, ir vėl kalbos nutrūksta, vėl tylu, ramu, girdžias kaip uodas zvimbia troboje, kaip mažiausias bildėsys sukelia didžiausią triukšmą. Staiga paima mane snaudulys, ir, ant stalo apsikniaubęs, užmingu. Bet miegas savotiškos rūšies: kiekvienas kalbos žodis, kiekvienas mažas triukšmas man girdimas lieka. "Antanai, užimk kaime sargybą pusvalandžiui," budina mane vadas. Aš greit išeinu.

Daugiau kaip pusvalandis vaikštau po kaimą, paklausau, pasidairau. Naktis ūkanota, bet šilta. Ten netoli matyti gražus miškelis, truputį tolėliau kaimas, kuriame lenkai ilsėjos, plėšė iš nekaltų žemdirbių ūkininkų, turtus, juos kankino. Kažin kas pasigirdo tolumoj šovė, aš sustojau ir klausau. "Pravo, levo!"... girdžias toli komanda. Aš porisčia nusiskubinu į samanotą bakūžę ir pranešu draugams. "Vyrai! Oran! Grandinėn! Greičiau!" suriko vadas, vos man pranešus.

Jau senai pasipylėme grandinėn, laukiame atatinkamo įsakymo. Už kelių kilometrų girdėti arklių bėgimas. "Vyrai, į Ramygalą, o iš ten su arkliais leisimės toliau "lydėti" bailius lenkus!" pasigirdo žodžiai, ir mes traukėme Ramygalos pusėn, greit pasirengę keliauti toliau. "Paaukavome Bambrožą ir Slimaitį, bet užtad jų krito du, keli sužeisti, du arkliai nušauti," susijaudinęs kalbėjo vienas šaulys. "Kas tau sakė?" paklausė kitas. "Vienas žmogus iš Truskavos, jis nemeluos," užbaigia pirmasai — ir visi dideliais žingsniais žingsniuojame Ramygalon.

Savo gražų skatiką, Nelaikyk jį už dyką: Duok jam pelną-gerovę — Dėk į mūsų Bendrovę. Šėras $10.00.

STRAIPSNIS XXVIII.

Šita valgių sistema atatinka reikalams normaliai sveikų kūdikių. Ji neskiriama kūdikiams su labai opia sveikata. Tokie atvėjai yra nopaprasti ir reikalauja gydytojo apžiūros.

15 iki 18 mėnesių — keturis sykius dienoje.

7 ryte. — Oatmeal, manavų, cornmeal, kiekviena kruopų košelė turi būti virta tris valandas diena pirm penėjimo. Pabaigus virimą, košelė turi būti kaip skystas kisielius. Ją perkošia per koštuvą, o atvėsus ji pasidaro kai kisielius. Šito duok du ar tris šaukštus su pienu. Duok dar 8-10 uncijų pieno atsigerti. Skrudintos duonos.

9 ryte. — Sunka vieno orančiaus.

11 ryte. — Minkštai išvirtas kiaušinis sumaišytas su pasenusios duonos trupiniais, arba vienas šaukštas jautienos sunka. Pieno atsigerti. Cukorius ar sėlinų biskvitas, arba pasenusi duona su sviestu.

3 popietų. — Avienos, vištos, ar jautienos buljonas, su ryžėmis ar mėsgaliais, arba pasenusios duonos trupiniais. Kiaušinienė, krakmoblienė, ryžių pudingas, virtos slyvos, keptas obuolis, arba obuolienė.

6 vak. — Manavų, ar kvietinė košelė (virta dvi valandi). Duok du ar tris šaukštus su pienu. Piono dar atsigerti. Cukorius ar pasenusi duona su sviestu.

18-24 mėnesių — keturi sykiai dienoje

7 ryte. — Cornmeal, oatmeal, manavų (kaip augščiau). Duok su pienu, arba su sviestu. Minkštai virintas kiaušinis kas dvi ar trys dienas. Kadkartėmis kapotos vištos ant skrudintos duonos. Pieno atsigerti. Sėlinų biskvitas su sviestu, arba pasenusi duona su sviestu.

9 ryte. — Sunka vieno orančiaus.

11 ryte. — Jautienos, kapotos ar drožtos; avienos kojelių gardumynas, smulkiai supjaustytas Vištienos. Spinačo, asparago, dynės, perkoštos virintos tomeitės, virtų morkvų. Keptas obolis ar obolienė. Pasenusi duona su sviestu. Po 21-mam mėnesiui koptos bulvės ir gerai virti šabalbonai.

3 p. p. — Vištos, jaučio ar avies buljonas su ryžėmis ar pasenusia duona. Kiaušinienė, krakmolienė, ryžių pudingas, virtos slyvos. Sėlinų biskvitas, arba duona su sviestu.

6 vak. — Manavų, ar kitų kvietinių košelių (virtų po dvi valandi). Duok vieną ar tris šaukštus su pienu, ar sviestu. Pieno atsigerti. Biskvitas ar duona su sviestu.

Pastaba. Kūdikiui reikia duoti mažai mėsos iki septynių metų. Ir mėsos porcija vaiko valgusose turi būti duodama tik sykį dienoje ir labai mažai. Jei sistema susūlaro iš riebių valgių, turinčių proteino, kaip: kiaušiniai, pupos, žirniai, žuvis, tai mėsos galima visai neduoti, nebent rekomenduoja gydytojas.

Mergaitės brendimo periodas yra laikas kiekviennai motinai būti atsargiai. Tai aršiausias mergaitės gyvenimo tarpas. Tai laikas, kada jos visos pažiūros randasi keistame, statymosi laipsny, kurio pamatas yra kūno persilaužimas. Tai laikas kada jos sveikata labai svarbi. Ta sveikata yra motinos problema. Kiekviena motina turi ją išrišti. Ji turi įšauklėti mergaitės sveikatą ir stiprybę kad pervedus ją laimingai per šį periodą.

Be užtektinai gero maisto brestančios mergaitės kūnas negali atsilankyti gamtos reikalavimams to laikotarpio. Tokie vaikai turi gauti du sykiu Eagel Pieno į dieną, apart kitų valgių. Atmiešk du šaukštu Eagle Pieno į tris-čvertis puoduko šalto vandens. Nekurie labiau myli su ginger ale, vaisių sunka, arba kiaušiniu. Jį galima vartoti su nauda ir nekuriuose virtuose valgiuose.

Skaityk šitus straipsnius kas savaitė ir pasidėk ateičiai.

Visit EUROPE

Dvylika Didelių Laivų Plaukia Kas Savaitė į Bremeną.

Plauk į Tėvynę Amerikos laivu. Būsi užtikrintas su patogumu, parūpinimu ir erdvia vieta, kurią tie laivai turi. Trečios Klesos kajutos 2, 4 ir 6 žmonėms — kambariai rūkymui — knygynai su Lietuviškomis knygomis — apščiai vietos ant dėnio — puikus maistas — šių dalykų gali tikėtis gauti. Laivai yra šie:

Į Bremen	Į London, Plymouth ir Cherbourg
President Washington	President Polk
America	President Van Buren
President Roosevelt	President Monroe
President Harding	President Adams
President Filmore	President Garfield
President Arthur	

Į Cherbourg ir Southampton — **Laivas Leviathan.**

PERSĖDIMAI DEL DANCIGO.

Užsisakyk vietą dabar pas vietinį agentą arba pas

UNITED STATES LINES
45 Broadway, New York City

Agentai svarbesniuose miestuose.
Vedėjai-operatoriai del
UNITED STATES SHIPPING BOARD

—— DOVANOS! ——

Pradedant su birželio 21 d. iki rugpjūčio 30 d. Sandara duos savo metiniams skaitytojams arba naujiems nariams sekančias dovanas:

1. Svetimoj Padangėj Pasaulio Verpetuose. Didelė cilių knyga, kurioje telpa 200 įvairių cilių. Knyga pagražinta su visokiais dailės piešiniais, kaina $2.00. (Kiekvienas, kuris užsiprenumeruos "Sandarą" ant metų laiko užsimokėdamas $2.50, arba kuris prisirašys prie Sandaros užsimokėdamas už visus metus $3.00, gaus šią knygą DYKAI.

2) Žmogaus Parcigos. Taipgi didelė knyga, 244 pusl., kuri yra naudinga kiekvienam žmogui, kaina $1.00. (Kiekvienas metinis skaitytojas arba narys gaus šią knygą DOVANAI.

Tad kiekvienas pasinaudokite šia puikia proga, įsigydami vieną iš šių dviejų dovanų. Taipgi suteiksime dovaną ir tiems, kurie užrašys "Sandarą" savo giminėms Lietuvoje užmokėdami $3.00 už visus metus. Vieną minėtų knygų pasiųsime prenumeratoriui arba sykiu su laikraščiu pasiųsime jo giminei Lietuvon.

SANDAROS ADMIN.
327 E Str., Boston 27, Mass.

Įsteigtas 1886 m.
VIENYBĖ
DU-KART SAVAITINIS
Utarninkais ir Pėtnyčiomis
METINĖ PRENUMERATA:
Suvienytose Valstijose $3.50
Kanadoje 4.00
Lietuvoje ir kitur 4.50
Prenumerata reikia apmokėti iškalno.
Apie garsinimus klauskit laiško.
Adresas:
Vienybė Publ. Co., Inc.
193-197 Grand Street,
Brooklyn, N. Y.

Established 1886.
VIENYBĖ
LITHUANIAN SEMI-WEEKLY
Published Tuesdays and Fridays
at Brooklyn, N. Y.
SUBSCRIPTION RATES:
In United States $3.50
Canada 4.00
Other Countries 4.50
Advertising rates on application.
Address:
Vienybė Publ. Co., Inc.
193-197 Grand Street
Brooklyn, N. Y.

REDAKCIJOS STRAIPSNIAI

Prisiartinant Metinėms Sukaktuvėms

Liepos 17 d., 1922 m. buvo džiaugsmingas del lietuvių amerikiečių, taipgi ir del visos Lietuvos, įvykis, nes tą dieną tapo paskelbtas visam pasauliui šitos mūsų didžiausios pasaulyje respublikos — Amerikos Suvienytų Valstijų žodis, jogei ji pripažįsta Lietuvą laisva ir neprigulminga šalimi. Tai buvo lygiai tame pačiame mėnesy, kaip 1776 metuose pati Amerika paskelbė visam pasauliui ir savo neprigulmybę. Per tą 146 metų laikotarpį ši mūsų respublika — lietuvių išeivių naujoji tėvynė — netik pati išaugo į milžiniškos didybės valstybę, bet daug padėjo kitoms pasaulio tautoms eiti prie liuosybės, remti jas medžiagiškai ir morališkai, duoti energingo padrąsinimo augti neprigulmybėje ir demokratijoje.

Lietuvos pripažinimas pereitu metu sukėlė mūsų vientaučiuose teisingo entuziazmo, nors ir buvo labai sunkus momentas delei mūsų pačių politikos nenusistovėjimo, delei partijų (ypač klerikalų partijos) egoizmo, dvasės žemumo ir nemokėjimo savo vientaučių darbą suglaudinti, viską tinkamai ir sveikai išnaudoti. Momentas buvo labai svarbus. Nors pas mus buvo nuomonių, kad Amerika ne didelę malonę mums tuom suteikė, kad ji bizniu ir aplinkybėmis vadovavosi, kad ji jau per vėlai Lietuvą pripažino ir per ilgą vilkinimą labai mūsų politinį gyvenimą nusilpnino, bet tas klausimas yra jau iš antraeilių žvilgsnių. Jeigu Amerikos politikieriai ir neturėjo gero ir tolimo numatymo, tai Amerikos šalis, jos liaudis, per Lietuvos pripažinimą padarė didelį žingsnį, ištiesė ši respublika seseriškos meilės ranką. Amerikos pripažinimas liko mums istoriniu atsitikimu, kurio mes taip laukėme ir del kurio mes tiek spėkų, energijos, vargo ir pasiaukavimų dėjome po visą Ameriką dar nuo 1916 metų ir anksčiau. Mūsų, lietuvių amerikiečių, darbai apsivainikavo skaisčiais rezultatais ir delto mes, savo tikslo atsiekę, džiaugėmės pernai, džiaugiamės šiemet ir džiaugsimės kiekvieną metą. Mes patys savo darbų žiedų pasidžiaugsime.

Delto labai pritinkamas daiktas, kad kiekvienoje mūsų kolionijoje būtų parengta šiuo mėnesiu tam tikri apvaikščiojimai šitų sukaktuvių paminėjimui, ir prie tos progos visuomet būtų pasiunčiama padėkos telegramai Prez. Hardingui ir Valst. Sekrt. Hughes. Tuose telegramuose, vienok, greta padėkos už Lietuvos pripažinimą, visuomet turi būti priminta, jogei mes dar ir daugesnio iš Amerikos laukiame, jogei mes laukiame jos užtarimo Lietuvai, kuri dar ir šiandien tebėra lenk-francų militarizmo naguose; mes turime priminti, jogei veik pusė Lietuvos tebėra okupuota lenkų banditų, kurie turi užėmę mūsų sostinę Vilnių, ir jogei visa Lietuva ir kiekvienas lietuvis yra prisiekę niekuomet savęs neskaityti liuosais, pakol visos Lietuvos žemės bus atvaduotos. Šitą turime pasakyti šituose apvaikščiojimuose drąsiai, liuosai ir energingai kaipo savo amžinųjų teisių reikalautojai ir už jas pasiryžę kovoti.

Teisinga ir teisėta drąsa yra visame pasaulyje gerbiama, taip ji bus gerbiama ir Amerikoje, nežiūrint kas kaip antraip norėtų tvirtinti.

Liepos 4-ta Ir Bing-Bang Patriotizmas

Tik ką apvaikštinėjome mes čionai, Amerikoje, didelės svarbos valstybinę šventę — Liepos 4-tą dieną, kuri yra labai reikšminga šiam kraštui ir kiekvienam piliečiui, kaipo paminėjimas 147 metų sukaktuvių, kaip ši šalis pasiskelbė laisva ir neprigulminga valstybe. Tai didelė patriotinė šventė. Kas metas ji yra apvaikštinėjama su tam tikromis iškilmėmis, demonstracijomis, parodomis, prakalbomis, muzikomis ir kitokiais kultūrinais džiaugsmo pareškimais.

Tačiaus vargas būna, kuomet išmintingą patriotizmą neišmintingi "patriotai" savotiškai ima panaudoti. Prie visų iškilmių, po visą Ameriką randasi kasmetas tam tikras žmonių elementas, kuris paverčia šitą dieną į žiaurią ir barbarišką orgiją, būtent šaudymą ir visokių plaišinių vartojimą. Metas į metą tūkstančiai žmonių būna per tą dieną sužeidžiama, padaroma visam amžiui suluošėliais ir net visiškai užmušama. Taip va Amerikos Medikų Draugijos laikraštis suskaitė tik penkerių metų apvaikščiojimus Liepos 4-tosios, būtent nuo 1903 iki 1907 metų ir radė tuo periodu 1,153 žmones užmuštus, 21,520 sužeistų po visą Ameriką. Iš šitų buvo 88 žmonėms akys visiškai išdegintos, o 389 regėjimas amžiui sugadintas; 308 žmonės neteko rankų, kojų ir kitų kūno dalių, o 1067 neteko pirštų. Tai tik vieno 5 metų periodo! Kiek pražuvo žmonių daugelis metų desėtkus, dvadesėtkius ir daugiau per tą ištisą 147 metus Amerikos Neprigulmybės! Atrodo, lyg kokis patrakimas: jeigu nėra kora, tai per ramybės ir džiaugsmo apvaikščiojimus vieni kitus žudosi ir luošinasi...

Daugely valstijų jau nuo kiek metų eina agitacija šitas karnavalijas sustabdyti. Daug jau išleista įstatymų, kad tą dieną uždrausti pardavinėjimą visokių plaišinių ir feierverkų. Pasekme to pereitą dešimtmietį Liepos 4-ta diena būdavo ramesnė ir nereikėdavo piliečiams bėgti tą dieną iš miesto nuo ausis kurtinančių šaudymų. Bet šiemet vėl šita ugnies orgija apsireiškė. Šiemet per Liepos 4 d. užmuštų žmonių buvo po visą Ameriką skaičius siekia į 40, o sužeistų į 200. Tai dar tik parėję žinios iš 16 valstijų. O kur visa plati Amerika!?

Laikraščiai pradėjo rašyti, — ir rašo visai teisingai, — kad šitas orgijas pamėgo ne patys apšviestesni amerikonai, bet... foreigneriai, svetimtaučiai. Ne vienas šituos žodžius skaitydamas patvirtins teisybę, kad tą dieną užėjus kvartalą, kur apgyventa žydais, o ypač italais ir airiais, nuo ugnies ir parako oras smirdėjo iki padangės, ir baisu buvo praeiti, kad netaptum sužeistas, o gal ir net ant gatvės kad neišsitiestum...

Čia jau nebe patriotizmas, bet "bing-bang" patriotizmas". Juo giliau žmonės sau į galvą įsidės, kad šitą dieną vartoti plaišinius yra išjuokimas pačios didelės šventės, tuo dėkingesnė bus visuomenė pačiai savo žmonijai. Laikas jau paliauti darius gešeftą feierverkų fabrikams, kurie iš žmonių gyvasčių ir kraujo sau milionus dolarių kas metas po visą Ameriką susipila.

Kiekvieno piliečio priedermė šitą barbarizmą po visą Amerika išjuokti, boikotuoti, perspėti, valdžiai įduoti ir visokiais būdais jį naikinti. Nes tai yra barbarizmo liekana.

PERŽVALGA

Mokytumo miera.

Dažnai pasvarstome, ar daug ko naudingo iš anglų-amerikonų civilizacijos mes Lietuviai Amerikiečiai esame pasisėmę. Nekalbame apie medžiaginius daiktus, kaip automobilius, namus, munšainę, etc. Bet apie kultūrą. Pažiūrėjus į laikraščius nedaug randi pažangos pas redaktorius. Pavyzdžiu, "Naujienos" ir "Laisvė" daugiau cituoja rusų rašytojus, negu anglų-saksų (iš lietuvių gi nieko). Jei pasitaiko kokį žodį vartoti, kurio nėra lietuvių kalboje, tai greičiau bus stveriamasi rusiško ar lenkiško, o ne amerikoniško, nors šis būtų ir suprantamesnis skaitytojams. Išrodo, kad mūsų redaktoriai angliškų žurnalų nei knygų neskaito.

—o—

Paskutinis juokas.

"Naujienos" užklausiusios p. Račkausko, tam beviešint Chicagoje: "Kodel gi sveikas metei didelį miestą, o persikraustei į mažesnį? Kodel metei banką, o vėl ėmeisi laikraščio?" Į tai Račkauskas atsakė:

"Mat, grįžtu prie savo tikro pašaukimo. Lietuvoje žmonės ypačiai ragino mane grįžti laikraštijon, kad iš to būtų daugiau gero Lietuvos valstybei, arba valstybės idėjai."

Taip — redaktoriai dar nėra visiškai pametę noro juokdariauti.

—o—

Prisimena Vilniaus kiaušinius.

Francūzų pusiau valdiškas laikraštis "Le Temps" apkalbėdamas anglų pasiūlymą, kad Tautų Sąjungos Taryba paskirtų komisiją patyrinėti Saaro slėnio administraciją, prisiminė ir Vilnių. Mat tą Saaro slėnį administruoja T. S. komisija, kurią valdo francūzai, Francijos naudai. Ta komisija išleido tokį įstatymą, kad nevalia rašyti apie ją. Tas papiktino net anglus. O gyventojai taipgi sukilo. Todel anglai pasiūlė T. S. Tarybai paskirti komisiją patyrinėti savo pirmykštę komisiją. Poincare gi oficialiai atsakė, kad T. S. Taryba neturi galios tą daryti. Puiku!

"Le Temps" gi sako:

"Kaip Tautų Sąjunga gali užtikrinti mums nenutraukiamą išnaudojimą Saaro kasyklų? Ar ji pasiūlys gyduolę išbandytą Vilnijoje, kur ji pasiuntė būrį ispanų kareivių per Šveicariją. o Sąjungos atstovai buvo patikti lietumi supuvusių kiaušinių?"

—o—

Drąsieji lenkai.

Maršalas Pilsudskis ir karo ministeris gen. Septickis, turėjo dvikovę-duelių, delei to, kad maršalas išvadino Septickį ir jo bendrus "psia krev". Duelius, suprantama, buvo pavojingas tik varnoms. Abu garbingi vyrai, pašaudę į orą, padavė vienas kitam rankas ir dairysis vėl kur kokį kaimyną nugrobti.

—o—

Lietuvos gyventojų cenzas.

Lietuvos valdžia paskelbė, kad nuo rugsėjo 11 dienos bus vedamas visų Lietuvos gyventojų ir jų amatų surašymas, arba cenzas. Surašymo tikslams Lietuva sudalinta į 24 apygardas, iš kurių 20 yra apskričiai o 4 miestai: Kaunas, Šiauliai, Panevėžis ir Ukmergė. Kiekviena apygarda bus suskaldyta į rajonus,apimančius po vieną ar du valsčių. Rajonai dar eis į apylinkes, maž-daug po 750 gyventojų arba 100 ūkių kiekvienas. Surašymo darbą ves studentai, valstybės tarnautojai ir kiti ata tinkami žmonės. Surašymas pritaikintas tam laikui kada ūkininkai yra baigę laukų darbus.

—o—

Juozapiečių Seimas.

Newarke aną savaitę įvyko šv. Juozapo Darb. Sąjungos seimas, kuriame dalyvavo, sakoma, apie 50 delegatų. Svarbiau si nutarimai tie, kad suteikta vieta iš Šveicarijos atvykusiam Kaziui Pakštui, ir paversti "Darb." ant kooperatyvių pamatų. Po tuo vardu slepiama korporacija, į kurią turės priklausyti kiekvienas prisirašantis prie juozapiečių narys, sumokėdamas už šėrą $5.00. Nauju prezidentu išrinkta Pakštas, kurį Tautos Fondas leido į mokslus su tikslu prirengti Tėvynei inteligentą. Bet ta Tėvynė, matyti, kaž-kaip persikraustė per Atlantiką į Ameriką, arčiaus prie kito gilaus patrioto, kun. Kemėšiaus.

New Yorko Garsenybes ir Arabijos Karalia

Rašo M. Khundkar

(Visas pasaulis skaito amerikonus sukčiais, ir net tolimoje Indijoje taip manoma, kaip sako ši pasaka, paimta iš Indijoje einančio laikraščio „Calcutta Review")

Palapinėse arabų vado Drąsiojo Osmano buvo ašaros ir raudojimas. Osmanas buvo galingas Šeikas (karalius), po visą Arabiją garsus skaisčiais žygiais atliktais laike begalinių karionių, kuriose plaukė visas jo gyvenimas. Be to vienas trečdalis Didžiojo Tyryno priklauso jam. Dar prie to jis buvo garsus, kaipo savininkas vieno žirgo — tokio kuriam lygaus nebuvo spėkose ar greitume visoje šaly — kuris galėjo nešti ant savęs tris vyrus kur kitas teneštų vieną.

Paprastai būdavo, kad ant šio žirgo Osmanas jodavo į kovos tiršti, kur kaudavosi, lyg žirgas ir žmogus būtų išvieno. Bet dabar Osmanas mušė savo karžygišką krūtinę, draskė drabužius ir balsiai raudojo iki vadai jo pulkų atbėgę nepasakė, kad atvyksta tautelė panaši į jo, ateinanti procesijos maršu, raudodami kaip ir jis.

Vos pabaigė tą sakyti, kaip prie palapinės durų atsiūbavo Linksmasis Mustafa — ginklo draugas Osmanui. Vos tik abu Šeikai užmetė akis ant vienas kito, kaip susiėmė į glėbius ir pradėjo raudoti drauge.

O Mustafa buvo galingas Šeikas — garsus po visą Arabiją ilgomis ir puikiomis savo puotomis, amžinais bankietais, kuriuose plaukė jo visas gyvenimas. Kai-kada žmonės jį vadindavo "Didžiu", delto, kad jis buvo didesnis ir dužesnis negu kiti vyrai, ir apie juosmenį saikavo daug, daug pėdų — ir jam priklausė vienas trečdalis Didžiojo Tyryno.

Bet už vis labiau Mustafa garsėjo už turėjimą tūlo vergučio — virėjo Perso — nes visoje šaly kito tokio nebuvo. Karaliai, karalaičiai ir kunigaikščiai atvykdavo iš toliausių kraštų, kad paragavus jo rankų darbo talentų. Bet štai jo linksmasis ponas, suėmęs į rankas Drąsųjį Osmaną, garsiu balsu raudojo iki vadas pulkų neatbėgo pranešti, kad vėl atvyksta būriai panašūs į jų, einanti procesijomis ir raudodami kaip ir jie. Vos pabaigė kalbėti kaip į palapinę įsiūbavo Jokūbas Gražuolis — o Jokūbas buvo galingas Šeikas. Vos pirmieji du jį užmatė, tuojaus pasvei kino kaip brolį ir dabar visi trys, susiėmę į glėbius, pakėlę akis raudojo drauge.

Skersai ir išilgai Arabijos Jokūbas buvo garsus melancholine grožybe savo didelių, tamsių akių, poetišku sužavėjimu savo kalbos, ir amžinu varsotu, muzikališku, kvėpalingu grakštumu, kuriame plaukė visas jo gyvenimas, — be to jis irgi valdė paskutinį trečdalį Didžiojo Tyryno. Bet užvislabiausia jis buvo garsus kaipo savininkas skaisčios Gruzinkos, kurios negučiai buvo rausvesni negu visos rožės Persijoje, o kurios blakstienų ilgį ir gražumą visi Arabijos poetai bandė aprašyti ir neįvaliojo.

Bet dabar jos ponas, kuriam visi užvydėjo, laužė savo puikiąsias rankas ir raudojo iki Osmanas galų gale surinko tiek minčių, kad pradėjo kalbėti ir pasakė:

"Atpasakosiu aš jums savo nelaimę, o broliai mano, ir jūs taipgi taip darykite — bet palaukite iki aš pabaigsiu — nes širdžiai pasunkėjus, yra gerai ją palengvinti."

Ir kiti atsilicpė: "Taip, darysime taip kaip sakai."

"Kaip jūs jau žinote," pradėjo Osmanas, "šitoje Tyryno daly nebuvo kito taip gerbiamo kaip aš — delto, kad mano siela mylėjo karą ir jame aš džiūgavau. Po visą šitą mūsų Tyryną žmonės dainavo apie mano skaisčius žygius, ir aš buvau tris sykius palaimingas. Bet vieną dieną atėjo prie mano palapinės durų nepažįstamas svečias su melsvom akim — lig kalnų turkėzas. Melsva-akis svečias pasakojo apie keistas šalis ir dar keistesnius įpročius. Ir kada aš paklausiau, kur yra jo gimtinė, tai jis pradėjo kalbėti apie vietą vadinamą New Yorkas, apie palocių vadinamą Sing Singu, kuris turėjo neįveikiamo vėdūtumo sienas ir nesuskaitomą daugybę kambarėlių, į kuriuos buvo lengviau įeiti negu išeiti, ir ten jis esąs praleidęs daugelį savo gyvenimo metų.

"Ir aš, pamanęs jį esant karališko gimimo, daviau jam prieglaudą. Jis-gi atsimokėdamas linksmino mane pasakojimais, ir pramokino mane vieno lošimo — stebūklingo — su kortomis, taip kaip tiktai netikėliai (tai yra: ne musulmonai) grajina. Del to lošimo aš pamiršau viską — ginklų skambėjimą, ir net maistą. Prie to, pasigyrimo valandoje aš prisiekiau, kad aš buvau geresnis lošėjas. Mes ėmėme lošti. Stoliai augo augštyn — ir kvailoje valandoje aš pastačiau savo Arabiška žirgą. Dėja! jis išlošė — ir, jodamas savo laimikiu, anksti dar prieš aušrą sekančia dieną dingo iš mano akių. O, nelaimė, mano, nelaimė, nes be to žirgo karžygis yra menkas. Aiman! iau nėra mano Arabiško žirgo — ir aš daugiau kariauti nebegalėsiu."

Tada Linksmasis Mustafa suraudojo balsiai ir tarė: "Mano nelaimė dar didesnė. Klausykite, broliai, o aš papasakosiu. Kaip jūs žinote, mano rubežiuose nėra už mane garsesnio delei mano bankietų ir mano iškeliamų puotų, del saldžių mėsų, taipgi del kilmės ir garbingumo dalyvaujančių svečių. Mano gyvenimas buvo linksmybių gyvenimas, ir aš buvau tris syk palaimingas. Bet vieną dieną prie mano durų atėjo melsva-akis nepažįstamas svečias — jo akys buvo kai jūra vasarą. Tas mėlynakis svečias buvo linksmo būdo ir pasakojo apie keistas šalis su dar keistesniais įpročiais. Bet kada aš paklausiau apie jo gimtinę, jis pradėjo pasakoti, lyg apie rojų, apie vietą vadinamą Koni-Eiland, ir aprašė jos puikybes juokingoje ir linksmoje formoje."

"Ir aš, pamanęs jį esant linksmu draugu, daviau prieglaudą. Atsimokėdamas jis man dainavo dainas savo krašto — tokias, kurias jis vadino džiazinėmis — ir gyvenome mes kaip broliai iki jis nepramokė mane lošimo — stebūklingo — tokio, kurį po teisybei tik žmonės iš galvų išėję lošia. Nes galų gale ir aš netekau proto, net puotavimas nebemielu pasidarė, nes įvairūs valgiai nebeteko man skonio. Nieko daugiau nedariau per ištisas dienas kaip tik kortas dalinau ir kaladę kirtau. Ir vieną dieną, pasigyrimo valandoje, aš prisiekiau kad geriau už jį grajinu. Mes ėmėme lošti; stoliai augo ir augo — iki kvailiavimo valandoje aš pastačiau savo Persą vergutį, brangiausį turtą iš mano visų turtų! Dėja! aš pralošiau — ir dar prieš aušrą sekančio ryto dingo mano garsiausias virėjas kartu su neištikimiausiu iš mano draugų. O! kokias puotas jis gabiai mokėdavo sutaisyti! Ir ar ne Persams priklauso slapta, kaip padaryti cinamono sriubutę Dėja! aš praradau savo Iranietį virėją! Aiman! — nes jau niekados nebepuotausiu daugiau."

Bet Gražusis Jokūbas laužė rankas ir tarė: "Mano nelaimė dar didesnė. Paklausykite, broliai, ir papasakosiu. Kaip jūs žinote, mano krašte nėra kito tokio garsingo kaip aš savo skoniu prie visko kas yra puikaus ir gražaus. Niekas manęs nepralenkė visoje šalyje varsa ir švelnumu mano šilkų, brangumu mano deimantų, saldumu mano kvėpalų. Bet užvislabiausia man žmonės užvydėjo už turėjimą savo vergų tarpe moterį neapsakomos grožybės. Visoje Arabijoje nėra kitos tokios kaip ji. Joje mano akys matė visus šio pasaulio tobūlumus — todel aš buvau palaimintas tris sykius. Bet vieną likimo nulemtą dieną prie mano durų atėjo nepažįstamas su mėlynomis akimis — mėlynomis kaip dangus pavasarį. Tas svečias papasakojo apie keistus kraštus ir dar keistesnius įpročius. O kada aš paklausiau apie jo gimtinę, tai jis pasakojo lyg apie palaimingiausį kraštą vietą vadinamą Bowery.

"Ir aš, patėmydamas tik melsvumą jo akių — kurios buvo it tik ką gimusio kūdikėlio — daviau prieglaudą. O atsimokėjimas jis dainavo meilės dainas savos šalies. Prie to jis pramokė mane lošimo — stebūklingo — tokio, kurį tegalėjo dievaitis išrasti — ir tuo lošimu aš tapau sužavėtas, pamiršdamas visus dalykus, pradedant kvėpalais, baigiant varsa savo drabužių: net šypsą gražiausios Gruzinkos pamiršau, palikdamas ją vieną nuobodžiauti. Neigi norėjau daugiau kaip pirma ištisas valandas sėdėti ir žiūrėti į jos perlais aprėptą paveikslėlį, kurį visados nešioju apie kaklą, bet vietoje to, troškau amžinai laikyti rankoje kortą, ant kurios buvo užtepta bjaurus veidas velnio, kurį nepažįstamas svečias vadino "džiokeriu." Ir vieną prakeiktą dieną aš prisiegavojau esąs geresniu grojiku negu jis. Ėmėme lošti, statydami vis didesnius ir didesnius stolius — iki kvailo pasiutimo valandoje aš pastačiau savo neįkainuojamą vergę. Dėja! jis laimėjo — ir dar toli pirm aušros sekantį rytą jis dingo pasiimdamas ir merginą. O vargas! tokios nėra kitos Arabijoje. Aiman! — mano saldžioji Gruzinkė — nes aš jau niekados nebemylėsiu daugiau!"

Ir Drąsusis Osmanas — Linksmasis Mustafa — ir Gražusis Jokūbas — visi sykiu sušuko balsiai ir ėmė raudoti, draskydami drapanas:

"O, kam mes lošėme pokerį — lošėme pokerį?!"

Vertė V.

o———o———o

JAI.

Norėčiau aš tave tik vieną mylėti,
Aukoti tau širdį aš savo jaunutę,
Į tave širdinga tik meile kalbėti
Ir skrist su svajonėms į skaisčią saulutę;

Iškilti berybėn, į laimės kraštelį,
Klajot su svajonėms su meile Šventa,
Pavirtus į mažą skrajūną paukštelį
Ir čiulbant dainelę paguosti tave.

Kaip brangios man būtų tos erdvės berybės,
Jei tavo svajonės skrajotų kartu,
Jos taptų tik laimės ir džiaugsmo platybės,
Jos būtų mums laimės skelbėju tikru.

Kybartai-Kaunas. — Pr. Jonaitis.

Įvairūs Straipsniai

IŠ LIETUVOS PADANGĖS

Rašo Čim-Čymas

(Užbaiga)

VIII Jūra — Uostai

Galiaus išėjome į jūrą, — taip sakant, užkariavom jūrą. Mano pranašauta Klaipėda ir Šventoji, ir viena ir kita yra. Antrąjį uostą šįmet pradės statyti; dabar įvairūs specialistai planus uosto peizoja. Buvau užkviestas ir aš nupeizoti planą; bet jau man bus gana, išplūdusiam mūsų valdžią už nesijudinimą su uostu; ir kuomet pasirodė, kad uosto kasimo specialistų yra daugiau, negu reikia, tai aš ramus ir ne į savo darbą nesikišiu.

Buvau viename neoficialiam jureivių susirinkime; mat buvo pasklydę gandai, kad Šventąją norį latviai paimti. Tuoj čia pasigirdo įvairių nuomonių; trijų pėdų augščio laivo kapitonas, Port-Arturą nuo japonų per sep tynius mėnesius gynęs, be mėtydamas minas ir beveik kas na ktį eidamas į atakas su visa eskadra įnešė propoziciją gana gūdrią ir nereikalaujančią jokios abejonės: "Jeigu latviai bandys užimti Šventąją ir Palan gą, tai kaipo atsakymu, — reikia mums užimti Liepojų..." Abejoti šiam sumanymui, norinčių neatsirado...

Jūrininkų, pasirodo, turime daugiau, negu reikia; o kapitonų užteks kokiai penkiolikai lai vų. Na, vyručiai, pradžia puiki ir laivai greitu laiku atsiras, ir tada tai viskas atpigs Lietuvoje, ir mūsiškiai svieto pamatys, kiek tik kuriam bus noro. Taigi, toje srity perspektyva — geresnės nereikia. Jūs, amerikiečiai, taipgi užpakaly nepasilikite, nors porą laivų įsitaisykit ir plaukit į Klaipėdą; čia jus sutiks su džiaugsmu.

IX. Užbaiga

Pritrūkęs poperiaus, turiu nu traukti šias savo pastabas, iki nupirksiu naują poperiaus partiją ir apsidirbsiu su savo studentiniu darbu, kuris rašant pastabas, pats nesidirba; rašant studentinį darbą į "Vienybę" už mane niekas nerašo, tai gi prisieina dirbti ir su viena ir su antra ranka. Pasitikiu, kad kuo met numirsiu, tai broliai amerikiečiai pušinį kuolą ties manc kapu nepašykštės įkelti, gerai atminčiai savo nenuilstamo Tau tiečio.

Išsiveržimas Vulkano Etna

Nesenai nutikęs išsiveržimas vulkano Etnos yra grynai to kalno asmens dalykas, nesuriš tas su jokiu kitu kalnu apylinkėj,net nė su Vezuviju ir Strom boli, esančiu netoliese. Taip pasakoja Dr. Henry S. Washington, vulkanų ekspertas, tarnaująs Karnegio Geografinėje Labatorijoje.

Etna paprastai išsiveržia su kažkokiu nereguliarišku reguliariškumu, ir kaikada jos išsiveržimai sutampa su Vezuvijo. Vienok Etna yra kalnas pats sau, kuomet Vezuvijus priklauso prie visos sistemos vulkanų nusidriekiančių palei Albano kalnus. Kiti sistemos nariai jau mirę ir miega senai, bet Vezuvijus dar gyvuoja. Kad Etna ir Vezuvijus nepriklauso prie vienos kalnų šeimynos, įrodo skirtinga kemiška sudėtis jų lavos ir išmetamų gazų. Stromboli taipgi yra kalnas pats sau, o kadangi jis veik kas dien rūksta ir išsiveržia pomažu, tai visados sutampa su Etna ir Vezuviju.

Etna yra kalnas senesnis už Ledų Gadynę, ir nuo to laiko periodiškai veržiasi. Pietrytiniame krašte kada tai šenai buvo tokis išsiveržimas, kad pasidarė platus, gilus slėnis. Pirmas žmonėms žinomas išsiveržimas Etnos įvyko 693 metuose pirm Kristaus, ir apie jį kalba Aristotelis bei to laiko Romėnų ir Graikų istorijos. Nuo to laiko žinoma, kad išsiveržimai nutikdavo gana taisyklingai, nors per Viduramžius jokių rekordų nebuvo vedama.

Pradėjus su 1669 erupcija (išsiveržimu), kuri buvo viena iš didžiausių, tapo išskaičiuota kad Etna yra išmetusi apie kubinę mylią lavos. Nekurie išsiveržimai, kaip 1169, 1669 ir 1693 metų, nunešė daug gyvybės, kadangi suminkštėjusi lava pakalnėse vulkanų yra viena iš derlingiausių žemių ir todel tirštai apgyvenama.

Vulkaninis veikimas Viduržemių jūroj pakrantėmis neturįs jokio ryšio su išsiveržimais nutinkančiais Pacifiko vulkanuose, arba su žemės drebėjimu Persijoje ar kitur. Nors apie vulkanus mažai žinoma, bet tikra yra, kad kiekvienas lavą (suvirintą akmenį) semia iš kaiminystos, gali būti netoliau kaip už dešims mylių po žemės paviršiaus. Na, o žemės drebėjimai nors ir nutinka kartu su vulkanų išsiveržimu, paprastai kįla iš visai skirtingų priežasčių.

Dr. J. Basanavičiaus Laiškas

Vilnius, birželio 20, 1023.

J. M. p. Juozui Širvydui,
Brooklyne.

Gerbiamasis Tautieti!

Jau senai esmi skaitęs Jūsų "Vienybėje" pasveikinimą, kurį balandžio 22 d. delei "Auszros" 40 metų sukaktuvių buvote man paskelbę, bet tik vakar Jūsų susirinkime raštu išreikštą tą pat pasveikinimą iš Kauno per Rygą apturėjęs, negaliu iškęsti, kad neištarus Tamistai ir visiems po tuomi adresu pasirašiusiems New Yorko ir Brooklyno gerb. vyrams ir ponioms mano širdingiausį ačiu, jog dar manęs Vilniuje vargstančio atsiminėt-neužmiršot ir savo palankumo išreiškėte žodžius. Dar kartą širdingai broliams amerikiečiams už atmintį dėkodamas, Tamistai pačiam kaip ir "Vienybei" linkiu geriausios kloties, kad jai ypač kuo veikiausiai pasisektų tapti taip labai tautininkams reikalingu dienraščiu.

Tariu tikros pagarbos žodį

Dr. J. Basanavičius.

Tėvynės liga nesirgk,
Laivakortę išsipirk, —
Čia "Vienybė" jums padės
Ir maloniai palydės.

LIETUVIS ADVOKATAS
Užsiima varymu bylų visuose Teismuose
Skolina pinigus ant mortgedžių ir priima pinigus del išskolinimo ant mortgedžių nešančių šeštą nuošimtį. Norinti pirkti namus, gauti paskolą ar inverstinti savo pinigus ant mortgedžių ant nuosavybės (real estate) miestuose, lai kreipiasi pas
JONAS S. LOPATTO
Attorney and Counsellor-at-Law
308-9-10 Coal Exchange Building
(Cor. River and W. Market St.)
Wilkes Barre, Pa.
Bel. Tel.: 1864. Res.: 3532-J

KAIP KUNIGAS SVIETIŠKĮ INTELIGENTĄ SKANDINO

Ne Romansas, tik šių dienų istorija

(Įdedame šį raštą del keleto priežasčių: 1) delto, kad mes Škotijoje turime daug "Vienybės" skaitytojų; 2) delto, kad tai yra savo rūšies dokumentas, kaip mūsų gadynėje laisvas inteligentas gali visko susilaukti nuo kunigo, kuriam nenusilenkė tarnauti; 3) delto, kad šis inteligentas yra mūsų sandarbininkas. — **Redakcija).**

Atviras laiškas

Gerbiamoji Redakcija: —

Šiuo nuoširdžiai prašau šventos teisybės vardan duoti vietos jūsų gerbiamam laikraštyje išaiškinimui nekurio reikalo, kuris giliai liečia mano asmenyje Škotijos (Didžiojoj Britanijoj) lietuvių visą kolioniją.

Reikalas — sekamas.

Škotijoj leidžiamas kunigo Petrausko laikraštis, vardu "Išeivių Draugas", kuris yra buvęs "Britanijos L. R. K. Darbininkų Sąjungos" organu ir dabar — likęs privatine kun. Petrausko nuosavybe, savo 21 nr. š. m. įdėjęs čia paduodamąjį šmeižimą vardu "Kaip pasikloio taip išmiegojo," mano asmenyje apšmeižia didžiausiąją Škotijos elituvių didžiumą.

Šmeižimas skamba šiaip:

"Iš patikimų šaltinių sužinojome, jog pil. L. Vitkauskas anglu valdžios 6 gegužės išdeportuotas Lietuvon. Pasirodo, jog valdžios atstovai keletą sykių prie jo lankėsi, pranešdami jam, jog kaip anglų valdžios dar pereitais metais tapo išaiškinta. jis turi išvažuoti, o jei geruoju neišvažiuosiąs, tuomet ir prievarta išvežšią. Vienok pil. Vitkauskas tik juokėsi iš to, manydamas, kaip jis pats rašė, jog galima būsią išsiderėti, ir galop, kaip "inteligentas" davėsi, save už pakarpos imti ir prievarta išvežti. Kad jis savo ožišką atkaklumą ir mėgimą suirutes daryti jau užtektinai parodė, čia tik daugiaus reikia kaltinti jo neprotingus patarėjus, kurie jam patarė geruoju nevažiuoti ir net aukas jam siuntė. Žinoma, tokiu savo elgimosi lietuvių vardą anglų akyse nemažai gadino, o tuo pačiu ir sau kenkė.

"Galop, kiekvienas taip daro, kaip jam tinka, tik kam kitiems skriaudas daryti? Negana to. jog iš kun. Petrauskio gavo 12 svaru kelionei Britanijon, kuriu ne tik nė peno negrąžino, nė ačiu epasakė, bet sakėsi nieko apie tai nežinąs, bet dar ir kelionei Lietuvon sugrįžti iš Sąjungos draugijos 10 svarų išviliojo, prižadėdamas pats išvažiuoti ir nemalonumų nedaryti, bet ir 10 svarų paėmė ir dar veltos kelionės laukėsi. Tos "ciciliko" suktybės rodos turėtų būti visiems aiškios."

Perskaitęs tai, pamanai, jog minimas L. Vitkauskas kun. Petrauskui, kuris yra šio šmeižimo atuorius, visai nėra žinomas kodel prie jo turėjo priekabių anglų valdžios atstovai, ir todel iš šio gauni įspūdžio, jog L. Vitkauskas (tai esu aš) kaž-kuo tokiuo buvo tik anglų valdžiai nusikaltęs, kad ši net jį išdeportavo.

Baisi judošystė — žinoti viską ir netik kad nuduoti visai nekaltą pašalinį aviną, bet dargi taip melagingoje šviesoj tikrą reikalą nušviesti! Ir tai daro kunigas, lietuvis kunigas, kuris taip iškilmingai save vadina Škotijos lietuvių dvasios vadovu!

Štai kaip reikalas yra: pereitų metų pavasarį, aš — Vitkauskas Leonas, gavau pakvietimą iš Škotijos nuo kun. Petrausko, tuomet — "Išeivių Drgo" redaktoriaus bei administratoriaus, atvykti ten būti jo pagelbininku laikraščio leidime. Kun. Petrauskas kvietė mane ne sau asmeniškai, bet — kad jį įgaliavo Br. L. R. K. Darb. S-gos visuotinas atstovų suvažiavimas tai padaryti.. Tos sąjungos suvažiavimai jau nebe pirmą metą reikalavo sau inteligentinio žmogaus atšaukti iš Lietuvos, kuris būdamas pasauliniu žmogumi pavaduotų dvasiškį nuo tokių pareigų kaip vedimas administracijos ir t. p., ir duotų progą jam laisvai atlikti visas pareigas savo srityj. Tuo užvaduotoju išsirinkta kviesti mane, bet, kai buvo žinoma, kun. Petrauskas prieš savo norą tai išpildė, ir todel — su tam tikru neatsargumu.

Nieko nežinodamas apie įvažiavimo bei apsigyvenimo D Britanijoj teises, aš tik gavau nuo kun. Petrausko pranešimą, jog kelionę jis parengs, ir štai gaunu pakvietimą ateiti Užsienio R. Ministerijon Kaune, kur likau išklausinėtas ir mano vykimui D. Britanijon išduota diplomatinio kurjero pasas. Mat imigravimas D. Britanijon yra uždarytas ir svetimšaliai tėra įleidžiami tik atskirais leidimais, kuris, be abejo, būtų gautas, jei gu mano įgaliotasai kvietėjas būtų norėjęs tai padaryti, arba, jeigu jį įgaliavusieji būtų patys reikalą atlikę, nes panašiais atsitikimais, kur yra imigrantui pilnai užtikrintas užlaikymas be valdžios pagelbos ir kurio darbas toj šalyj yra nepamainomas (prekybos, meno, švietimo — šiame atvejyje švietimo), tokie imigrantai yra įleidžiami tik čia dalykas slėpėsi daug giliau: jeigu jau aš būčia labai labai kunigui patikęs, tai jis būtų padaręs pastangų mane palikti neapribotam laikui Škotijoj, ką žadėjo ir mūsu atstovybės Londone narys pil. Gineitis padaryti paimdamas manc diplomatinio kurjero pasą ir išduodamas man 3 mėnesiams liūdymą, su kuriuo aš turėjau vietinėje valdžioj užsiršegistruoti; pagaliaus nė būti kitaip negalėjo, nes ir kunigas sutarės su pil. Gineičiu ir pil. Gineitis išrūpinęs man diplomatinio kurjero pasą aiškiausiai žinojo, kad aš Škotijos lietuvių esu kviečiamas, kaipo reikalaujamas pasaulinis inteligentinis žmogus neapribotam laikui. Kunigui nepatikus, aš galėjau būti paliktas be tolimesnio išsirūpinimo iš anglų valdžios pusės, ir paslinkus liūdymo laikui galėjau būti skatiomas prieš įstatymus esąs toj šalyj, kaipo įvažiaves neapribotam laikui be tam tikro leidimo.

Taip ir ištiko. Padirbėjęs prie "Išeivių Draugo," suradau neaiškumu administracijos knygose, delei ko nebuvo žinia apie pasidėjimą kai-kurių nevisai smulkių sumų įplaukose bei nežinia delko įrašytų kai-kurių tokių pat sumų išlaidose. Knygos už tą laiką buvo vestos kun. Petrauskio, ir apie neaiškumus supažindinta jis pats ir laikraščio leidėjos-sąjungos centro komitetas, kuris viską nuodugniai peržvelgęs nutarė mane paskirti "I. D." redaktorium ir administratorium, o kun. Petrauskui eiti savo tiesiogines pareigas.

Su centro k-to nutarimu turėjau sutikti, o kunigas tuopat liko priešu visos minėtos sąjungos, ir kiek kur galėjo prieš ją, ir mane kartu, kovojo. Tuo, žinoma, atsarga padaryta su diplomatinio kurjero pasu pasirodė kunigui reikalinga, ir jis tik tame turėjo viltį, kad mano liūdymo galei išsibaigus, aš būsiu priverstas tą šalį apleisti, o jis, prieš sąjungos norą vėl atgaus vietas; bet Britanijos valdžia, matyt tikėdamosi, kad atstovybė vistiek kreipsis į ją del leidimo jos atšauktam ir apgyvendintam piliečiui ten apsigyventi, nieko domės į mano buvima toj šalyj nekreipė, o aš

(Tąsa ant 6-to pusl.)

Idealė Kuno Kultura Lietuvių Tautai

Lietuvos Šaulių Fizinis Lavinimas

(Užbaiga)

Vyriškajai jaunuomenei, neabejojame, pats maloniausias laisvalaikio darbas nykiais žiemos vakarais bus žiemos sportas, nes šiuo sportu galima verstis bendrai jaunikaičiams su mergaitėmis. Bet tenka jau šią žiemą ir vyrams sunaudoti sportinės literatūros nagrinėjimui, kad pavasarį būtumėm visai pasirengę imti tam metų laikui (sezonui) tinkamų mankštymų.

Be žiemos sporto, būtinai reikia imtis ir švedų auklėjamosios gimnastikos, judamųjų žaidimų ir bokso. Gimnastikai reikėtų skirti 2 kartus savaitėje po 1 valandą, žaidimam 1 kartą, ir boksui 1—2 kartus. Bokso pamokos daryti geriausia būtų atskiromis dienomis, bet vieną kartą galima įvesti ir po gimnastikos darbų. Taip patariama daryti todel, kad boksas paprastai pradžioje smarkiai vargina, nes apima tuos raumenis, kurie gyvenime gana vienašališkai veikia.

Kostiumas: ilgos, melsvo ar juodo triko kelnės (galima ir trumpos lig kelių kelnaitės), balti triko marškiniai be rankovių ir išpjauta apikakle. Batukai be kurkų (geriau kurpės).

Gimnastikai ir žaidimam sudaromos grupės tais pat pagrindais, kaip ir moteriškėm. Prieš pradėsiant mankštytis reikia pasirodyti gydytojui. Gera būtų turėti kiekvienam būriui savo gydytoją — šaulį, kurs dovanai sektų fizinį šaulių sportininkų vystymąsi ir sveikatos stovį.

— Vyčiai ir vytės, amžiuje 12—15 metų, turi sudaryti atskiras grupes gimnastikai, žaidimam ir boksui. Vyrai — šauliai (rikiai ir saugai) amžiui nuo 16 metų ir vyresni gali imtis bokso bendroje grupėje, tik ta sąlyga, kad jaunesni jų, būtent amžiuj nuo 15—17 m., mankštytūs boksu laisvai ir nepersivargintų. Teišmoksta svarbiausius bokso dėsnius, ir pakaks. Vyresni jau gali bent kiek treniruotis.

Ir iš viso imant, reikia kiekvienam šauliui įsidėmėti, kad gimnastika ir kitų rūšių mankštynės yra labai... kenksmingi sveikatai, jei nesilaikoma svarbiausiųjų taisyklių. Keletą tų taisyklių aš jau minėjau, dabar perspėsiu mankštykiės tik lig pirmo įvargio pojūčio!

Suprantamas daiktas, kad šitam rašiny negalima visko atpasakoti, kas yra būtinai žinotina vadovaujant šaulių fiziniam lavinimui. Bet jau klysta tas, kurs pabūgtų imtis apibūdintu mankštymų organizavimo, manydamas, kad jis pats menkai tenusimano tame darbe, o ką jau bekalbėti apie atsakomybę. Ne. Reikia bendrai imtis to be galo naudingo darbo ir bendrai del jo atsakyti. Tuomet parinktieji grupių vadovai, kad ir menkai prityrę, bus naudingi r ne taip greit nusižengs prieš kūno lavinimo dėsnius. O jei dar bus kreiptasi į Šaulių Sąjungos kūno kultūros reikalams instruktorių ir bus stengiamasi vaduotis jo nurodymais, tai ir visai bus gera. Ilgainiui tikėkimės turėti ir tam tikrų kursų, kur bent trumpą laiką norintieji galėtų pasidomėti vadovavimo klausimais. Tuomet jau šiek tiek pramokę draugai šauliai daug sklandžiau ves mankštymų grupes.

Tai tiek del vadovavimo. Dabar del įrankių. Tai visai paprastas dalykas. Švedų gimnastika yra galima ir be įrankių. Galop ir patys įrankiai yra taip paprasti, kad maž daug sumanesnis stalius juos gali pagaminti ir ne už labai augštą kainą. Perspėju sumaniusius įsigyti paraleles sijas (brusus), arba turniką. Mūsų įsitikinimu, tai ne patys būtiniausi įrankiai. Juos atstoja daug geresni, paprastesni ir pigesni įtaisai, kuriuos vartoja švedų gimnastikoje.

Judamiesiems žaidimams tereikia keleto įvairaus didžio sviedinių, raiščių, kreidos, pitkos (makorų).

Prieš ir po gimnastikos pamokų, žaidimų arba net bokso, patariama 10—15 m. žaisti krepšiasvydį, kuris yra aprašytas Kar. Dineikos ir J. Ereto knygutėje "Krepšiasvydis ir Kumščiasvydis." Krepšiasvydis yra reikalingas vieno kamuolio ir 2 krepšių. Labai malonus, gyvas, įvairus ir gražus žaidimas. Žiemos metu labai patogi pramoga ir vyram ir moteriškėm.

Štai ir visi įrankiai. Tik imkimės literatūros ir naudokimės patarimais! Parinkime vietą (salę) ir pradėkim.

Galima būtų aprašyti ir kiti mankštymai, kurie tiktų žiemą, ypač salėje. Tai imtynės, fechtavimas, teoretinis plaukymas, gantelių gimnastika ir dar šis tas. Bet protingiau bus imtis mažiau ir įvykdyti, negu daug apžioti ir veik nieko kaip reikiant nesunaudoti. Sakysim, jei nėra vietoje galinčių vadovauti gimnastikai ir boksui, tai nors verskimės žaidimais, ne rateliais ir visokiais suktiniais, bet, taip vadinamais, judamaisiais žaidimais. Bet ir tuo atveju, tarp žaidimų tetterpiami bus keli gimnastikos mankštymai. Tai bus ir sveika, ir pačią pamoką pajvairins. Ypač reikia dažniau vartoti kvėpavimo lavinimia. Tai yra gilūs, visa krutine kvėpavimai, kuriuos lydi rankų arba kojų judėsiai. Kvėpuoti tik, žinoma, per nosį. Ir, bendrai imant, kvėpavimas mankštantis turi būti visą laiką laisvas.

Negalėdami imtis kaip reikiant bokso ir gimnastikos, kreipkime daugiau dėmesio į krepšiasvydį. Sudarykim pastovias komandas, kurios susižaidę jau galėtų rungtis. Bendrai imant, kiekviena kūno kultūros rūšis gali šiek tiek atstoti kitas. Tereikia labiau lavintis ir pratintis, kad ir pats veiksmo atlikimas būtų didesnis, tikresnis, greitesnis.

Aš numatau vieno kito nusišypsojimą, kurs reikštų nusistebėjimą del tų visų mankštymo darbų nepritaikomumo vietoje, ypač sodžiuje gyvenantiem šauliam ir šaulėm. Juk salės paprastai ten nėra, o lig miestelio 5—7 varstai; kad ir sekmadieniais nevisai patogu pasilikti mankštynėm ir žaidimam. Greit sutemsta, o namie laukia būtiniausias ūkio darbas. Kitas reikalas mokiniam ir miestų bei miestelių šauliam-lėm bei vyčiam-tėm.

Negalima su ta pastaba dalinai nesutikti, be tenka truputį paabejoti ir mum, ar jau visai nesunaudotinas sodžiuose čia patiektas žiemos darbų planas. Pirmiausia galima įrengti čiuožykla ir įsigyti bent keletas porų pačiūžų, kurias pakaitomis gali vartoti visi grandies šauliai-ės. Be to, laisvalaiky galima žaisti ant ledo "ripką" arba laidinėtis rogutėmis nuo artimiausio kalno, visa tai lengva įrengti, lengva ir draugai bei draugės patraukti į linksmas, sveikas ir draugiškas pramogas. Svarbu pabūti žiemą arti gamtos, svarbu pakvėpuoti tyru oru ir atnaujinti kūną jaunu ir širdingu juoku, klėgesiu. Kad ir patys žiemos sporto darbai del netobūlo įrengimo nevisai patenkins, bet jau pats bendravimas šviežiam ore dvigubai papildys kad ir stambius organizavimo trūkumus. Reikia tik vienam veikliam pradėti, kad ir kituose sužadinus įgimtą norą.

Na, o po tokio bendro džiaugsmo senelės žiemos prieglobstyje — ar nepravartu šauliamlėm susieiti į erdvesnę sėklyčią, bei vietos mokyklą ir išklausyti labiau apsiskaičiusio draugo bei draugės paskaitėlės apie sveikatos ir ilgo gyvenimo taisykles. O, gal, kuris draugas galėtų parodyti vieną kitą gimnastikos mankštymą, gal, kuris mokėtų taisyklingai kvėpuoti, gal, kuris žinotų gimnastinį žaidimą. Štai jau ir porai valandų naudingo darbo! O jei dar bendrai užtrauksime vieną-kitą dainelę, tai ir visai bus gera. Ir dainavimas lavina plaučius, tik dainuokim. Bet visa tai bus tikrai naudinga, jei kambarys bus išvėdintas, nedulkėtas, neprirūkytas. Draugų, šaulių, kurie dar negali mesti rūkę, aš širdingai prašau bent pora valandų, kol būsite bendrai ir žaisite ir dainuosite nerūkyti!

Ir bendrai imant, aš laikau savo rūpesniu pranešti, kad rūkymas dirbant, o ypatingai judant ore, labai yra kenksmingas dalykas, ir daug kenksmingesnis, negu ramiam stovy. Supraskite patys: dirbant padidėja kraujo tekėjimas ir kvėpavimas, tuomet tabako nuodai (nikotinas) lengvai patenka į plaučių gilumą, ir tuo yra labai blėdingas. Bent šitą taisyklę pildykite!

Šventadienio vakarai — tebus sodžiaus šauliam patogiausias laikas sportinės literatūros nagrinėjimui. Vėl gi manyčiau, bent geriausia bus bendrai, keliem suėjus tatai daryti. Ir knygučių nevisiems reikės skyrium įsigyti, ir lengviau suprasti.

Reiškia, tereikia tik noro ir pasiryžimo, o žiemos laiką galime ir turime tinkamai sunaudoti. Ir sodžiaus ir miestelių bei miestų šauliai, — lės gali bendrais bruožais čia išdėstytą planą vykdyti. Tik nemanykime, kad jeigu jau kuris mūsų yra pamėgęs futbolą, boksą, fechtavimą ar ką kitą, tai jau ir nebėra reikalingas kitų mankštynių. Ne! Mes turime stengtis imtis visų prieinamų sporto ir gimnastikos dalykų. Tik tuo būdu bus galima laiduoti, kad mūsų kūnas bus stipresnis ir gražesnis.

KAS?!

Kas lekia be sparnų?
Kas dega be ugnies?
Kas sopa be žaizdų?
Kas bėga be širdies?
Tai vėjas, vėjalis
Tai lekia be sparnų.
Tai saulė, saulelė
Tai dega be ugnies.
Tai širdis, širdelė
Tai sopa be žaizdų
Juodi debesėliai
Tai bėga be širdies.
Kas lekiant be sparnų
Ir šviečiant be ugnies,
Užduoda daug skausmų,
Neduod' ramios nakties?
Ne vėjas, vėjalis
Lekiodam's be sparnų,
Ne saulė, saulelė
Šviesdama be ugnies,
Ir ne debesėliai, —
O širdis, širdelė
Užduoda daug skausmų,
Neduod' ramios nakties. —

— J. Naruševičius.

TARKAI

IŠKILMINGAS MEMORIALAS
arba
VIEŠA PADĖKA
Maskvos Draugų Organui
"LAISVEI"

Gerbiami Pasaulio Piliečiai!

Nors Tamistos savo mintimis skrajojate po platų pasaulį, bet vistiek nepamirštate ir kaip kada užžvelgiate tą pasaulio kampelį, kuris vadinasi Lietuva ir laikas nuo laiko nuo kitų reikalų atlikusį žodį per savo Matušką "Laisvę" tariate apie ją. Tas mane, kaipo tikrą lietuvį ir karštai mylintį Lietuvą labai džiugina, ir sykiu verčia, už tai tarti Tamistom gilų padėkos žodį!

Pavyzdin: Kada aš važinėjau Lietuvoje ir susipažinau su tenaitine visa padėtimi, kaip pačios Lietuvos taip ir su jos po 600 metų atvaduota dalimi Klaipėdos kraštų — sugryžęs Amerikon dedu visas pastangas kad kaip galima daugiausiai Amerikiečius Lietuvius supažindinti su tenaitine padėtimi, kad mes visi bendrai į laiką galėtume stoti darban ir pagelbėti Lietuvai, kas jai yra reikalinga.

"Sandaros" Nr. 25 laikiau sau už pareigą pranešti Amerikiečiams lietuviams, kad kaip galima, kuoveikiausiai, pasiskubintų pirkti nuosavybes Klaipėdoje tol, kol dar ten neužvieš patavo kitataučiai biznieriai. Ant tų mano žodžių į Amerikiečius lietuvius — Tamistos pirmieji atsiliepėte ir savo gazetos Nr. 155 iš Birželio 30 dienos, Tamistų "daug gerbiamo" redaktoriaus lūpomis daug žodžių tarėte apie tai, kad supažindinus savo draugus su tuom taip svarbiu reikalu. Tame reikale, tamistos raginate savo idėjos draugus, kad jie ištisai perskaitytų mano skelbimą — "Klaipėda Nepasiliuosuos" ir gerai su juom susipažintų, kas reiškia neapsakomai didelę naudą mums patiems ir mūsų tėvynei Lietuvai. O kadangi Tamistos raginate skaityti mano skelbimą, tai sykiu raginate skaityti ir "Sandarą," kas yra neapsakoma nauda tiems, kurie skaitys ją. Kada jie paskaitys tokį laikraštį, kaip kad "Sara," tai jie greičiaus pasiliuosuos nuo tų, kurie šiandien juos laiko protiškoj vergijoj. Čia vėl prieiname prie to, kad bus didelė nauda mūsų tėvynei Lietuvai, nes suklaidyti jos sūnai at eis ant kelio tiesos, ir pradės dirbti tikrai naudingą darbą sau ir savo tėvynei. Tad, kaipo tikras lietuvis ir karštai mylintis savo tėvynę Lietuvą, dar kartą tardamas Tamistom širdingą ačiu, pasilieku

(Parašas) **A. Ivaškevičius.**

P. S. Nuorašas šios padėkos laiškas yra pasiūstas "Sandarai," "Vienybei," "Dirvai" ir "Telegramui" su tuomi supratimu, jog jeigu nereikalinga Tamistoms tą padėka, tai ją ne skelbti ir raštą negražinti. A. I.

Nuo "Tarkos" Klebono: Mes esame tikri, kad Maskvos draugų organo redaktorius, kaip tik tai perskaitys šitą padėką, tuojaus sunaikins visus tuos "Laisvės" numerius, kuriuose buvo minėta Lietuvos vardas. Nes jis remdamasi principu: "golova nazad," galės priimti šitą padėką už buržuazišką išjuokimą. Todel ateityje — atsargiai su tokiomis padėkomis! Kartais gali plyšti tas lovys, kuriuomi išteka laukan iš mūsų gyvenimo susidaręs degutas...

"TARKOS" VIRVEGRAMAI

Kaunas. — Neturėdami mes jokio Mussolini, pasistatėm sau tašistų diktatorium žemaitišką klebona Maliauskį. Jisai sustatė ministerių kabinetą ir kaikuriuos jau įstūmė į jų kėdes. Liko tik švietimo ministeris, ant kurių kun. Maliauskis dar nežino, kas geriau statyti: Krupavičius, Eretas, Bistras ar Šalkauskas. Jei iš tų nei vieno nepasiseks įstumti, tai kun. Maliauskis sako: "Nu kun čia ilgai turbacytis. Apseisim ir be švietimo ministrun. Juk nu tos apšvytos jau ir tap Lituva laba subedyvieju." **Kandidatas.**

Kaunas. — Diktatorius Maliauskis iškeikė kun. Tumą (Vaižgantą) už tai, kad šitas dryso paabejot apie amerikiečio Romano finansus. Kun. Maliauskis sako: "Svytiškun darbun užsiimimas kuningun nepritinkan." **Tūzelis.**

Berlinas. — Vokietijos premieras Kuno 37-tą sykį pasiuntė vokiečiams į Rūrą įsakymą, kad nedarytų sabotažo ir nesipriešintų francų ir belgų okupantams. Vokietukai tą perskaitę, 37-tą sykį atsakė: "Ja wohl! Labai gerai." Ir tą pačią naktį pampt-pampt užmušė devynis belgus. Kaip matosi, vokiečiai vieni kitus labai supranta. **Bum-kariukas.**

Paryžius. — Dr. Coue pasekėjai, vieton išrastos formulos "Diena po dienai tolyn, o aš einu vis geryn," išrado jie patys sekančią: "O hell, I am well," tai yra: "jaučiuosi gerai po velnių." Šitas labai patiko Poincarei, kuris kaip tik taip jaučiasi įlindęs vokiečių Rūron. **Klišis.**

Brooklynas. — "Garso" dvynukai didvyriai užsikaitė didelį dervos katilą. Sako: "Na, dabar kad jau smaluosim, tai smaluosim tautininkus. Kitaip jų negali prie Varšuvos patraukti, kaip tik su smala." Girdėtis, kad bus net tam tikra "Smalos Savaitė" įsteigta. **Proše pana.**

Brooklynas. — Ui buvo riksmo SLA. 83 kuopos susirinkime, kuomet kuopa pasiėmė šluotą ir pradėjo braukti Maskvos šiukšles laukan! Lietuviškas ruskelis Bimbo į kampą prispaustas išbarstė visus savo bimbukus ir bimbutes, kurie kaip ėmė cypti, tai jeigu būtų girdėjęs Trockis, būtų visom internacionališkom kalbom pasakęs: "...tvoju mat." **Iclius.**

Per pamokslą

Pamokslininkas: Niekas negali tarnauti kartu Dievui ir mamonui.

Švento Petro statula nuo altoriaus: Vailokaitis!

Naujausi blaivybės metodai

Et. Vilkija. "Blaivybės" draugija randa vis naujų būdų gauti lėšų kovai su girtuoklybe. Naujasias metodas yra toks: remdamosi alkoholinių gėrimų monopolio įstatymu, "Blaivybė" įsigyja iš valstybės išimtinas teises pardavinėti šnapsą. Bet kadangi dievobaimingai įstaigai tas biznis nepritinka, tai "Blaivybė" **parduoda tas savo teises** Mauškiui už atatinkamą skaičių tūkstančių, žiūrint vietos sąlygų ir konjunktūros.

Juckas apie kun. Kemėšį

"Lietuvos žinios" nr. 131 išspausdino sekantį juoką:

"Prieš 10 metų. "L. Ž." 1913 m. randame aprašytą juokingą atsitikimą Vilniuje, kaip vietinės K. Blaivybės draugijos šulas kun. Kemėšis prašalino iš tos draugijos narių M. Šleževičių ir G. Petkevičaitę, kaipo bedievius."

Mes čionai nematome jokio juoko, nes mes žinome, kad Amerikoje kitas (ar tas pats) k. Kemėšis prašalino visus katalikus, kaipo "bedievius", kurie neužsimokėjo 10 dolarių į jo parapialną skymą.

—o—o—

(Naujų vėjų stilium —)
Ei, mirtie,
Tu beakė, nusenusi boba,
Kuri vis jauna tebėsi —
Jog aš žinau,
Kad tu mėgsti paikus
Ir tuščiagalvius,
Kurie tavęs bijo,
Ir todel —
Sotindami savo pilvą —
Stiprinti stengiasi organizmą,
Kad tau kuoilgiau atsispirti.
Aš tą žinau,
Bet pamėgk tu mane —
Basakojį vergijų griovėją —
Jeigu aš pilvo maitinti nenoriu,
Kad citų jis sveikas į storį;
Pamėgk tu mane,
Basakojį vergijų griovėją!...
Aš ne pilvui,
Ir ne kovai prieš tave,
Gyvenu —
Aš nemariam gyvenimui iki mirties
Einu
Galybių krauti —
Ei, mirtie,
Užstok tu man, kad norį, kliautį!..

— Vitkauskas Leonas

UŽDAVINYS NO. 14

Darink ir ant taškelių sustatyk trūkstančias raides prie pirmutinių stovinčių didžiųjų raidžių, ir padaryk pirmąją eilę visiems žinomos lietuvių dainos, kaip seka:

L..... (šalies vardas)
T..... (vieta, kurios nėra svetur)
M... (tas nėra jūsų)
T. (ne aš)
D..... (tas kuriuo kiekvienas norėtų būti).
Ž... (tas ką mes kojom spardom, bet negalim be to apsieiti). **Vaidyla.**

Išrišimas uždavinio 10

(Žr. "Vienybės" nr. 51). Jeigu sykiu su broliu ėjusi sesuo buvo giminaitė skersai gatvę ėjusios moteriškės, bet ta moteriškė nebuvo giminė šios sesers brolio, tai ji buvo šios sesers vyro sesuo.

Teisingai atsakė: O. Bekinčiūtė iš Baltimore, Md.

TARKAINIAI

Henry Ford sako, — kad vyras galįs uždirbti per 6 valandas užtektinai visos savaitės pragyvenimui. Taip! bet ne visi gali uždirbti del automobiliaus pašiūrės (garage)

—o—

Viskas ko mums reikia, tai kuo daugiausia persiskyrimų (divorsų), kad daugiau būtų vestuvių, — sako vienas protestonų kunigužis.

—o—

Wilkes Barrių klebonas užsigina, kad jo parapijonai nesidaliną lygiai su juo — moterimi. Jo obalsis yra: "Merginos ant pirmos vietos" nes jų nereikia su niekuo dalintis.

—o—

"Nerizikuok su cukrum" sako maisto ekspertas. Bet kokis čia pavojaus rizikas, kuomet tu valgai restaurante, kur cukrus įžiūrėti reikia per padidinamąjį stiklą?

—o—

Yra sakoma, kad eks-kaizerio pati pabėgo nuo jo. Reiškia nors vieną karą eks-kaizeris su priešu laimėjo.

—o—

Vasara jau atėjo; kasdien vis šilčiau. Lenkeliai brauko sau kaktas ir sako: "tai panie, karšta, kaip su litvinais pasimielavus (nuo lietuviškų kulkų)."

J. J. N.

JUOKIS KAD IR NENORI

Žmogus nusipirko naują lietsargį (parasoną); ant rytojaus nuėjo į krautuvę iškalbėti pardavikui, jog lietsargis nenori atsidaryti.

—Gal, tamsta, jį perdaug sušlapinai? — atsakė pardavikas.

Girtuoklis, stovėdamas ties kampu gatvės į sieną atsirėmęs, žiūrėjo aptemusiomis akimis ap linkui. Eina pro šalį žmogus.

— Ar nežinai, tamsta, kur gyvena Juozas Šnapsys? — klausė praeinančiojo girtuoklis.

— Juk, tamsta pats esi Šnapsiu, — atsakė praeivis.

— Aš tą gerai žinau, bet nežinau, kur jis gyvena, nerandu jo namų, — atsakė girtuoklis.

Tūlas advokatas, kuriam nubodo ant svieto gyventi, pastojo į kliošto rių. Atsitiko zokoninkams turėti kokią ten bylą, tad jos lošimą pavedė advokatui-zokoninkui. Zokoninkas bylą pralošė, ir kliošto rius turėjo visas išlaidas užmokėti. Tada kiti zokoninkai klausė advokato-zokoninko:

— Pirma, brangus brolau, išdavai visas bylas, delko dabar pralošei?

— Dabar, brangieji tėvai, nepritinka man zokoninkui meluoti, kaip pirma meluodavau, delto ir pralošiau.

Keleivis užpuolus lytui, sustojo ties karčema. Vežėjas arklius nukinkė, nuvedė į stainę ir sugrįžęs pasakė ponui, kad lytaus vanduo čiurkšliu bėga ant arklių per skyles stoge. Ponas pašaukė arendorių-žydelį ir pradėjo barti, delko stogo netaiso.

— Niu, kaip dabar taišyti, kad lyja?

— Pataisyk kaip nelyja!

— Ui, kam taisyti, kad nelyja, tosyk vanduo nebėga į štainę.

KAIP KUNIGAS SVIETIŠKĮ INTELIGENTĄ SKANDINO

(Tąsa nuo 5 pusl.)

maniau, kad atstovybė jau sepiai bus išpildžius pažadėjimą ir beabejo, pareigą šiuo žvilgsniu bet čia pasidarbavo kun. Petrauskis — jis netik tankiai susirašinėjo tuo reikalu su pil. G. bet dargi **įskundė mane į Home Office (Vidaus R. M-ją) Londone, įtaręs mane bolševiku, komunistu, tarnavusiu Sovietų armijoj. ir iš ten atvykusiu Britanijon komunizmo platinti.**

Tuo, žinoma, anglų valdžios domė į imigrantą mano asmenyj buvo tuoj atkreipta ir mane sekiojo slaptoji policija tikslu tai ištirti, kas skūsta.

Nieko nesuradus, policija pranešė man, kad sulyg kun. P—kio skundimo, aš turėsiu iš Britanijos išvykti. Pavardę, kas toks — lietuvis kunigas Škotijoj, Petrauskis — nekartą ir prie liūdininkų policija kuoaiškiausiai man sakė.

S—gos prašymais į Home Office, išvykimo terminas keletą sykių buvo po kelis mėnesius atidedamas, ir nė karto nieko nebuvo vygdoma, o aš, sąjungos nutarimais ėjau savo pareigas, o vykdančioji tik valdžios Londone įsakymus policija man sakė, kad jeigu daugiau skundų nebus, nieko neįvyks; gi atsakymuose iš Londono vis buvo pažymėta, kad valdžia nežinanti kitokio tikslo mano atvykimo Britanijon, kai tik diplomatinio kurjero, ir kad ji nėra prirengta arba informuota apie koitkius mano reikalus — reiškia ji nebuvo prašoma, kaip prigulėjo, duoti man leidimą apsigyvenimui, ir net nebuvo informuota apie tikrą mano atvykimo tikslą! Iš savo pusės ir aš pats ri s—gos komitetas tikėjosi mūsų atstovybės žodžio šiame reikale, ir jo nematydami net visi Škotijos lietuviai ėmė piktintis jei ne pačios atstovybės, tai bent jos nario pil. Gineičio partyviu darbu, kuris taip aiškiai pasirodė, pasielgiant netik kad ne valstybiniai bet dargi prilaikant partyvę kunigo pusę šiame atvejuje.

Tų pačių Škotijos lietuvių buvau reikalaujamas neapleisti veikimo jų tarpe (laikraščio leidimas, vaikučiams ir suaugusiems apšvietos kursų vedimas ir t. p.), ir buvau areštuotas ir deportuojamas tik delto, kad nam reikėjo savo žodžio apie reikalą netarė — taip atkartojo policija, kuri sakėsi tik pildanti įsakymą iš Londono, ir visai kaltės ant manęs nematarti, nes tai esą tik skundimo pasekmąs; taigi kas lietuvių vardą anglų akyse gadino — aiškuku.

Dar kaslink 12 svarų sterlingų gautų kelionei, ir kaslink 10 svarų sterlingų: 12 svarų davė man minėta sąjunga, kuri mane kvietė, tik kun. Petrauskis buvo įgaliotas, kaip ir visą kelionę man prirengti, juos man įteikti, taigi kelionę apmokėjo ne kun. P—kis; pagaliaus aš sutikau ir kunigui juos išmokėti su laiku pats, bet tam sutrukdė jis pats, neduodamas įsigyventi bent kiek, o kadangi aš vykau ten, žinoma, ne su minčia tik kelius mėnesius pabūti, taigi taip trumpu laiku negalėjau turėti. Gi kaslink 10 svarų st., tai juos aš gavau ne kelionei Lietuvon, bet kaip "kyšį" nuo kun. Petrauskio, kuris tą sumą man prie sąjungos atstovų išvažiavimo pasiūlė už tai, kad aš jam perleisčiau "Iš. Draugo" redaktoriaus ir adm. vietą.

Tai liūdija ir tos sąjungos suvažiavimo protokolas ("Iš. Dr." 43 nr. per. m.), kuris skamba: "L. Vitkauskui atsitraukiant nuo "Iš. Dr." suvažiavimas skiria 10 sv. st." (Kun. P—kiui pasiūlius. V. L.).

Taigi visas viršminėtas kun. P—kio šmeižimas yra tik gudrus maskavimas tikro reikalo, nuduodant visai kitokį veidą, ir šį aš rašau ne savo asmens vardu, bet vardu mūsų brolių išeivių darbininkų Škotijoj, kurie yra mane įgaliavę viską tikrai nušviesti per spaudą Lietuvoj, ir kitokiais būdais surasti tiesą. Reikalas Škotijoj lietuvių istorijoj yra begalo svarbus — liečia visą tą išeivių kolioniją. Teks apie jį daugiau pakalbėti.

— Vitkauskas Leonas,
Buvęs "Išeivių Draugo" redaktorius ir administratorius.

Kaunas, Birželis, 1923.

AŠ VISUOMET VARTOJU TĄ GRADE MALT DEL ALAUS

DIDŽIAUSI IMPORTERIAI
ant geriausio Malt ir Apynių
1 Tuzinas Malt ir Apynių $8.00
Prisiunčiam ekspresu C. O. D.
Del didesnių orderių kreipkitės laišku
Garantuota per
GAGEL
STANDARD MALT CO.
355 Milford Street
Brooklyn, N. Y.
Tel. Cypress 4491

JUOZAS GINKUS
Fotografas
499 GRAND STREET, BROOKLYN, N. Y.
Kampas Union Ave., Tel. 1042 Stagg

Fotografuoju Veselijas, Pagrabus, Grupas, Šeimynas ir pavienius. Darbas atsakantis, kainos prieinamos. Kurie mylit turėt gražius savo **paveikslus**, tad kreipkitės pas **JUOZĄ GINKŲ**, kuris. padirba puikius paveikslus, kaip mažus, taip ir didelius visokiom spalvom. Reikale kreipkitės pas **Juozą Ginkų**

Telphone 2372 Greenpoint.

KO TIK REIKIA Į NAMUS GALI GAUTI PAS

Macys Bros. Furniture Co

Mes parduodame naujausios mados fornišius, kas tik kokio skonio nori. Prekės mažesnės už tuos pačius daigtus, negu kitur.

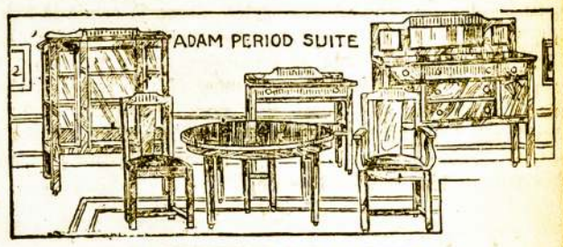

IŠMOKESČIAI LABAI LENGVI
Tiktai $1oo arba $2.oo į savaitę.

Patarnavimas geriausias kiek galima. Pristatomi daigtai tie patys kad ir toli — už dyką ir saugiai. Jeigu jums tuom tarpu nieko nereikia, tai pasiųsk savo prieteliui, jeigu jam gero velini.

MACYS BROS. FURNITURE CO.

198-200 Grand Str. Brooklyn, N. Y.

Šale Comedy Teatro. Tarpe Bedford ir Driggs. Ave.

DĖL PAVASARIO!

Puikiausi, Vėliausios Mados, Visokios Rūšies, Drūtai Padaryti Pavasariniai Čeverykai Vyrams, Moterims, Vaikams ir Mergaitėms Jau Randasi Mūsų Krautuvėse. Pilnai garantuojame Drūtumą Padaryme. Parduodam Pigiau, Negu Kitur. Reikalui esant Prašome Visuomet Atsilankyti pas mus.

Progress Shoe Co.

LIETUVIŲ ČEVERYKŲ KRAUTUVĖS

197 GRAND STREET, BROOKLYN, N. Y.
"Vienybės" Name
20 CLERMONT AVENUE, MASPETH, L. I., N. Y.
175 FERRY STREET, NEWARK, N. J.

Tel. 2320 Greenpoint —::::— Telephone 7867 Main

GRABORIUS JUOZAS GARŠVA

Mano firma gerai atlieka sekančius darbus: išbalsamuoja ir laidoja mirusius ant visokių kapinių. Pagrabus paruošia nuo paprasčiausių iki prakilniausių. Parsamdo karietas laidotuvėms, veselijoms, krikštynoms ir kitiems pasivažinėjimams.

Viršui minėtais reikalais kreipkitės pas mane, o būsit užganėdinti.

231 Bedford Ave. OFISAI: *264 Front Street*
BROOKLYN, NEW YORK

Vienybės Kampelis

A. B. STANKEVIČIUS
"Vienybės" Įgaliotinis.

REDAKCIJOS ATSAKYMAI

Parapijonui, Roselande: — Tamsta į mūsų nurodymus pataikėte. Visokias žinutes mes į laikraštį dedame, kurios tik šiek ar tiek paliečia lietuvių gyvenimą. Rašinėkite ir toliaus. Paduokite visokius atsitikimus iš lietuvių tarpo. Viską sunaudosime, kas tik bus mūsų skaitytojams įdomu.

Šienpjūvėjui: — Du feljetonėliu: "Nesupranta savųjų" ir "Šienupūtės vakaras" tik ką gavome ir labai ačiuojame už veiklią ranką. Kaip tik bus proga, tuojaus išspausdinsime.

Vladui R. Baubliui: — Gavome straipsnelį "Jaunimo klausimu", kaipo atsakymą į straipsnelį J. K. Urbono. Malonu, kad tuo jautriai domėjatės. Klausimas labai svarbus ir mes manome, kad Tamstos straipsnelis kurias-ne-kurias vietas padės nušviesti. Neliaukite ir toliaus.

Vaivorykštei: — "Užbaiga bendrojo darbo" gavome. Ačiu. Įdėsim į sekančius numerius.

Savamoksliui: — Kas tai yra taip vadinamas kalendoriuose "saulės ciklius?" Yra tai 28 metų laikrotarpis, kuriuo metu vėl atsitinka tos pačios savaitės dienos, kaip buvo 28 metai atgal.

Antanui P.: — Tamsta skaitei tame anglų laikraštyje teisybę: visų yra sakoma, kad drapanos geriausiai laikyti sudėjus tamsioje vietoj. Priežastis yra tame, kad kiekviena drapana, laikoma prieš saulę, orą, lietų, labiau susinešioja, negu dėvint ant kūno. Labiausiai drapanos bijosi saulės šviesos.

Justinui Kvedarėliui, Lietuvoje: — Tamstos "Autobiografiją" gavome. Ant kiek spėjome įsiskaityti, yra įdomių visuomenei vietelių. Rasit galėsime išspausdinti.

NAUJI "VIENYBĖS" ŠĖRININKAI

Pranas Runkevičius, Suv. Valstijų armijos seržantas iš Fort Hancock, N. J. pirko du šėru, apsilankydamas redakcijoje. (Pil. Runkevičius jau ir pirmiaus buvo "Vienybės" šėrininkas).

IŠ KELIONĖS PENNSYLVANIJOJE

Middleport, Pa. — Užbaigęs savo darbuotę "Vienybės" reikalais po Tamaqua apylinkę, atvykau į Middleport, Pa., pas pil. A. J. Banišauską. Tai buvo dienos laikas, ir belaukiant kolei žmonės pareis iš darbo, besikalbant, tarp ko kito pil. Banišauskas papasakojo daug įdomumų iš savo praeities gyvenimo, ypačiai kaip jisai buvo persekiojamas kunigų, kada gyveno New Philadelphijoje.

Tais laikais, — pasakojo pil. Banišauskas, — žmonių laisvų šioje aplinkėje visiškai dar nebuvo, ir jam reikėdavo gyventi pas labai dievotus žmoneles katalikus, delto kunigėliams labai lengva buvo persekioti bile kurį nors kiek laisvesnį tautietį. Išgirdę gyvenant laisvesnį tautietį, kunigai priversdavo gaspadines, kad jį pravarytų iš įnamijos ("nuo burdo"). Dažnai būdavo, žmoneliai verkdavo įteikdami Banišauskui pranešimą išsikraustyti, — mat jisai buvo geras, įspūdingas vaikinas, visuomet į laiką ir gerai užsimokėdavo už įnamiją; aplinkinės šeimininkės gerai žinojo gerumą ir teisingumą Banišausko, todel joms labai gaila būdavo paleisti tokį gerą įnamį. Bet ką tu padarysi — kunigėlis liepia, todel reikia klausyti!

Taip jisai vaikščiojo iš vienų namų į kitus; viena šeimininkė jį pravarys, tai kita su mielu noru priima, iki vėl kunigėlis dažinos... Toje jo kovoje su despotiškais kunigėliais, dažnai jam prigelbėdavo kaip-kurios stipresnio būdo šeimininkės, kurios nenorėdamos nustoti gero įnamio, būdavo arba ilgai nuo kunigėlio slepia iki jis pats kaip dažino arba kas nejskundžia, arba būdavo dar ir pačios prieš kunigėlį pasipriešina, sakydamos: "Kas tamstai galvoj, kunigėli? Juk jisai man moka pinigus!"

Vėlesniu laiku dalykai daėjo net iki to, kad New Philadelphijos kunigas suorganizavo gaują parapijos peštukų ir liepdavo jiems sumušti Banišauską. Potam patys peštukai, vieni Banišauską apskųsdavo, o kiti kreivai liūdydavo ir prisekdavo prieš jį. Jų priešakyje visuomet maišydavosi klebonas. Mat kunigai, netekę įtakos ant šeimininkių ir negalėdami, užkirsti kelio Banišauskui gavimui įnamijos, tai bent stengdavosi jį jėsti, padėti kalėjiman r ištremti iš to miestelio. Tas viskas ir buvo priežastim, kodel Banišauskas paskui paliovė vaikščiojęs išpažinties. Bet jo teisingumas, mandagumas ir gudrumas visuomet laimėdavo kovą prieš atkaklius kunigėlius.

"Bepigu dabar gyventi ant svieto, — kalbėjo pil. Banišauskas, — kuomet kunigų armija jau sumažėjo bent ant 70 nuošimčių." Girdi, ir patys kuniga pasistumėjo jau ant 50 nuošimčių prie liberalizmo.

Turiu priminti, kad šios Banišausko kovos su kunigais yra žinomos po visas šios apylinkės kolnionijas. Daugumas kalba apie Banišauską, bet kalba ne iš blogos pusės, tik iš geros. Jie gerbia jį, kaipo anuose laikuose buvusį darbščiausį tos apylinkės veikėją.

Po pietų mes su pil. Banišausku pasileidome ieškoti man apsigyventi vietos iki aš atliksiu savo užduotį. Bet perėjus per keles stubas negalima buvo tinkamos surasti. Daugiausia buvo priežastis, tai neturėjime lovos. Tada pil. Banišauskas man patarė važiuoti į New Philadelphia pas pil. Bulotą, ter apsigyventi ir iš tenai atvažinėjant atlikinėti savo darbą. Aš taip ir padariau.

Middleport miestelis atrodo i lietuvišką kiemelį, kur nors prie didelio vieškelio pagiryje. Nuvykus pas pil. Bulotą, jisai mane priėmė labai mandagiai ir draugingai. Suieškojo man būtą. (Mat tuo tarpu pil. Bulotos šauniausis sūnus sirginėjo, tokiu būdu buvo nepatogu jam suteikti vieta pas save.)

Čia pasidarbavęs porą dienų šiuose dviejuose miesteliuose, turėjau vykti į Shenandoah, Pa., nes tenai man buvo surengtos antru kartu prakalbos.

Vykstant į Shenandoah savo lagaminus palikau pas pil. Bulotą ir kuomet sugryžau atgal, kad užbaigus šioj apylinkėje savo darbą, tai pil. Bulota manęs jau neleido iš savo namų. Čia pergyvenau keles dienas ir sekmingai atlikęs savo užduotį, vykau į Cumbulę.

Čia turiu pertraukti, kad kitame "Vienybės" nr. papiešus apie šias apylinkes.

A. B. Stankevičius,
"Vienybės" Įgaliotinis.

Scrantono Žinios

"VIENYBĖS" SKYRIUS: 1812 N. MAIN AVENUE

Vedėjai: W. A. Meškiūnas ir D. Klinga

TRI-DISTRIKTINĖ MAINERIŲ KONVENCIJA

Maineriai reikalaus 20% algų pakėlimo. Komunistus išmetė iš konvencijos. Derybas su kompanijom pradės po 4 d. Liepos.

Scranton, Pa., Town Salėj, nuo 28 birželio buvo laikoma konvencija United Mine Workers of America unijos 1, 7 ir 9 distriktų, apimanti visą Antracite arba kietųjų anglių kasyklų apylinkę. Į konvenciją pri buvo ir vyriausis suvienytų mai nerių unijos prezidentas, John L. Lewis. Svarbiausi Konvencijos programo dalis tai nutarimas kokius reikalavimus paduoti kompanijoms naujo kantrakto derybose. Paskutinėj Konvencijos sesijoj tapo priimti sekanti saiko komiteto prirengti reikalavimai:

1. 20% algų pakėlimas kontraktiniams darbininkams.
2. $2 ant dienos pakėlimas dieniniams darbininkams.
3. Visiškas ir pilnas pripažinimas United Mines Workers of America unijos su ckeck-off sistema, tai yra kad kompanijos ofise būtų iškolektuojama unijos mokestis.
4. Vienoda mokestis visiems dieniniams darbininkams.
5. Minimum 90 centų ant valandos amatninkams.
6. Pusantro užmokesnio už viršlaikį, nedėlios ir švenčių darbą.
7. Dvejų metų kontraktas.
8. 8 valandų darbo diena visiems darbininkams esantiems po U. M. W. of A. jurisdikcija.

Kiti reikalavimai yra: ekstra mokestis už darbą nepaprastai sunkiose ir nepatogiose aplinkybėse; kad kompanija suteiktų dykai orine pajėga varomus plaktukus ir kad dieniniams darbininkams suteiktų dykai įrankius; vienodas mokestis, 20 centų ant colio už išmatas ir minimum 30 centų ant ant colio už nušaudymą skalų; skundų išrišimas į v0 dienų laiką; kad naujas algų saikas (scale) būtų mainų komitetų priimtas pirmiau, negu bus pradėtas darbas po nauju kontraktu. Visus šiuos reikalavimus Unijos astovai paduos kompanijų atstovams, kurios mano sutikti ūmai po 4 liepos. Ką daryti atsitikime, jei nebus su kompanijoms susitaikyta iki rugpjūčio 1-mos. kada pasibaigs dabartinio kontrakto laikas, palikta galė spręsti Scalo komitetui. Tas rodo, kad Unijos vadai šį syk rimtai nemano apie suspenciją.

Komunistus Išmetė Iš Konvencijos

Konvencija atlankė ir trys komunistų agitatoriai su savo literatūra, kurią paskelbė tarpe delegatų, matomai tikslu juos sukomunistinti. Literatūra buvo tikro komunistinio pobudžio: be takto, be etikos, be liogikos, vien plūdimai ir kolionės. Kaipo toki, nors ji yra gana populiarė tarpe tamsių ateivių, bet ji negalėjo neišsaukti pasipiktinimo kultūringesnių amerikonų. To pasekmėje komunistai tapo išmesti iš salės.

PRANEŠIMAS

Buvęs vargonininkas, Anupras Rosmanskas, Lietuvių Tautos Katalikų parapijos (Providence) Scrantone tapo paliuosuotas delei svarbių priežasčių, kuriomis parapija galės tarnauti kiekvieną sykį klausiantiems. **Kun. J. Gritėnas.**

"Vienbyės" šėrai kįla, nes laikraštis tuojau eis tris kartus savaitėje. Nusipirk nors vieną šėrą.

Nuolatos, nors ir lėtai "Vienybė" progresuoja Vientaučius informuoja.

Tel. 595 Greenpoint.

Daktaras
J. S. MISEVIČIUS
270 Berry St., B'klyn, N.Y.

Office Hours:
8-10 a.m. 12-2 p.m. 6-8 p.m

PETRAS MACYS

Parsamdau automobilius del Vesellijų, Krikštynų ir nuvežu prie laivų prieplaukų
TEL. STAGG 1750
Graham Av. and Grand Str.
Brooklyn, N. Y.

$15.00 ir augštyn

Balto, Žalio ir Raudono 14kt. aukso moteriškų laikrodėlių
Galima gauti mūsų krautuvė
RASHKINIS
ir
VOKETAITIS
141 Grand Street
Brooklyn, N. Y.

Tikra Lietuviška Duona
kurią kepa
„Garsas" Keptuvė
(Seniausia įstaiga)
Kepa duoną iš ruginių miltų. Taipgi kepamo keiksus, vestuvėms ir kitiems pokiliams. Visuomet kreipkitės su užsakymais prie „Garsas" keptuvė. Siunčiame duoną ir į kitus miestus.
W. MASIULEVICH
A. SHRUPSKIS
(Savininkai)
209 Bedford Ave.,
Brooklyn, N. Y. Tel. G'p't. 2876

CUNARD
LIETUVON PER 10 DIENŲ
Vienintėlis vandeniu kelias Lietuvon per Southamptoną ant Milžinų laivų
AQUITANIA MAURETANIA BERENGARIA
Apleidžia New York kas Utarninką
Greitas persėdis Southamptone
Lietuviai ypatiškai lydėti
Taipgi nuolatiniai laivai į Hamburgą alieju varomi (į Pillau — $106.50, į Hamburgą — $103.50)
Karo taksų $5.00
KELIAUNINKAI IŠ LIETUVOS sėda ant laivo Piliavoj važiuojant į Southamptoną ir ten persėda ant Milžinų laivų. Savaitinė tarnystė.
Greičiausi laivai pasaulyje
Informacijas kaslink kainų ir reikalingų dokumentų del iškalno apmokamų kelauninkų galite gaut nuo bile agento. Pareikalaukite. Yra vienas jūsų miesto ar apielinkėj.
Cunard Line
25 Broadway,
New York.

STASYS PAUŽA
UŽLAIKAU VYRIŠKŲ APRĖDALŲ KRAUTUVĘ
Kaip tai:
Skrybėlių, Viršutinių ir apatinių marškinių, Kalnierių, kaklaraikščių, pančekų ir visokių reikalingų vyrams apsirengimui daiktų
Reikale prašau atsilankyti
131 GRAND STR.
Brooklyn, N. Y.

Severos Gyduoles užlaiko šeimynos sveikatą.
Kaipo balai atatinkamas ir kartus tonikas — imk
Severa's
Balzol
(pirmiaus Gyvasties Balzamas).
Rekomenduojamas
virškinimui, iprastai užkietėjimui ir nupuolusiai kuno padėčiai.
Kaina 50 ir 85 centai.
Klauskite pas aptiekoriaus.
W. F. SEVERA CO.
CEDAR RAPIDS, IOWA

HOLLAND AMERICA LINE
Geriausias tiesioginis susinešimas su Lietuva. Laivas veža keleivius iš Rotterdamo tiesiai į Piliavą. Visi laivai išplaukia iš New Yorko
VEENDAM ..... Liepos 14
ROTTERDAM ..... Liepos 21
VOLENDAM ..... Liepos 28
RYNDAM ..... Rugpj. 4
Mūsų laivai turi puikius įrengimus Trečios klesos keleiviams
Užsisakyti galite pas vietinius agentus arba pas:
HOLLAND AMERICA LINE
24 State Street New York

ROYAL MAIL
NEW YORK, SOUTHAMPTON IR HAMBURG
Naujuose laivuose
OHIO, ORCA, ORDUNA, ORBITA

Į Europą: 3-čia klesa	į kaina	Iš Europos 3-čia klesa
$103.50	Hamburg	$102.50
$106.50	Pillau	$105.50
$107.00	Memel	$106.00
$105.15	Kaunas	$106.00

ROYAL MAIL STEAM PACKET COMPANY
Sanderson and Son., Inc. Agents
26 Broadway, New York
arba pas vietinius agentus

MOTERŲ SKYRIUS

NELEISKITE VELTUI JAUNŲ DIENELIŲ...

Rašo J. Gegelis.

Jaunystė — tai yra žiedas pil name savo skaistume, kuris viską prie savęs traukia ir vilioja, gerą ir blogą. Sesės lietuvaitės, kurios dar tebesate to skaistaus žiedo pavidale, stengkitės pasinaudoti tuo brangum laiku, kad paskiau nereiktų gailėtis jaunų dienelių, veltui praleistų! Nes jaunystės dienos, tai neap kainuojami perlai; tik reikia naudotis jais, kad prabėgus tam perlų laikui turėtumėt kuo pasidžiaugti, ir žmoniją dėkinga būtų.

Paimkite sesės, pavyzdin, kad ir M. Jankų, — tai Klaipėdos didvyrį, kuris nuo pat jaunų dienų dirba šventą darbą del mūsų tėviškės; kiek yra jo padėta darbo, vargo ir energijos! Bet gi šiandien jo triūsas nenuėjo niekais, atnešė gausingus vaisius, nes Lietuva džiaugiasi Klaipėdą prijungus prie savęs. Tai ačiu didvyrams, panašiems kaip M. Jankus. Jie neleido veltui jaunų dienų, bet dirbo be atvangos, užtai dabar naujoji karta jiems garbės gėles beria po jų kojų, o sulaukę senatvės ne sako: kad mažai padariau, veltui laiką leisdamas!... su linksma šypsa ant lūpų, pilna jaunybės ženklu, džiaugias iš savo kilnių darbų, o tėviškė dar labiaus džiaugias, galėdama jau laisviau alsuoti!...

Tad ir jūs, sesės, pažvelgkit į savo jaunų dienų žiedelį ir apsvarstykite, ištyrinėkite, ar galės atnešti gausingus vaisius ateityje savo tautai ir visai žmonijai? Jei ligšiol tas jūsų žiedas žydėjo be tikslo, tad pasirūpinkite, sesės, patobulinti jį, suteikite tam jaunystės žiedui pilnus šviesos spindulius!

Pereikime mes palei stubas lietuvių apgyventas, o tikrai ten atrasime daug tokių skaisčių žiedų, kurie rūksta tabako dūmuose arba "šundegės" tvanke prie bjaurių kalbų, o tankiai ir blogų darbų... Pagalvokit, ar tai atsakanti vieta del jūsų skaistaus žiedo?

Tai ne, sesės; ten tik išmatos gyvenimo tesirenka į panašias vietas; jums, sesės, vieta yra mokykla; laikraštis, knyga, doros teatras, girios, pievos, kur tryksta grožės šaltinis, kur gam ta paslaptingai veikia, kur žiedų milionai žydi; ten, tai ir jūsų jaunystės žiedui yra puiki vieta, nes panašias vietas lankydamos, įgausite žmogiškus jausmus, savo protą apšarvosite su mokslo ir žinijos ginklais, potam galėsite drąsiai kariauti su visom tamsybių šmėklom!

Tad, brangios sesutės, — pirmyn prie mokslo šviesos; neš kit savo jaunystės žiedą kur dailė gyvena!...

ŠEIMOS ĮTAKA

(Tąsa)

Gražiausia Samuelio Džionsono charakterio ypatybė, —to žiaudraus ir drambloto pažiūrėti žmogaus, — buvo jo malonumas, kurs visai gerai jį nuteikdavęs, kada jis imdavo kalbėti del kō nors apie savo motiną, moteriškę didžio proto, kuri, kaip jis pats sakydavo, sėjo ir daiginte daigino jo, ligi vaiko, galvoje pirmuosius religijos daigus. Jis, kad ir kaip vargingai gyvendamas, visada turėjo galvoje savo motiną ir rūpindavosi kiek begalėdamas jos gerove: cidamas tą žmogaus ir sūnaus parcigą, jau nebejaunas būdamas žmogus, jis parašė ir veikalą "Rasselas" paskirtą jos šiokioms tokioms skoloms išmokėti ir laidotuvių išlaidoms padengti.

Anksčiau kalbėjom kiek apie Napoleono Bonaparto motiną, sakėm ją buvus įžymiai tvirto charakterio moteriškę. Charakterio ne mažiau tvirto buvo ir hercogo Wellingtono motina, į kurią sūnus buvo visai panašus, tiesiog nuostabu, ir iš charakterio, ir iš pažiūros; to Wellingtono tėvas buvo daugiau žinomas kaipo muzikantas ir kompozitorius. Bet, nuostabus ir keistas dalykas. Wellingtono motina laikė jį nemokėliu ir apsileidėliu, ir, kaužin kodel, jis buvo ne taip jos mylimas, kaip kiti vaikai, tolei, kolei garsingumas, išaugštinęs Wellingtoną, privertė ją, pagaliau, didžiuotis savo sūnum.

Napyrai buvo laimingi tiek tėvu, tiek ir motina, bet ypačiai motina. Jų motina stengėsi iš mažų dienų įkvėpti savo vaikams kilnių minčių, įpratinti juos lenktis prieš taurus veikinius ir visokį karžygiškumą, — tos ypatybės pažymių turėjo jie ir savo gyvenime. Visą laiką, kol tik gyva buvo, motina nuolat ką galėdama darydavo, kad jos vaikai savo pareigas eitų garbingu keliu ir visada padorūs būtų žmonės.

Valstybės veikėjų, didžių teisininkų ir teologų irgi turėta nepaprastų motinų; iš jų išskiriamos ypačiai motinos Bekono, Erskino ir Brūmo, — visos jos buvo labai gabios moterys, o Bekono motina buvo net didžio mokslo moteriškė; tokios pat buvo motinos ir Kenningo, Kurrano, prezidento Adamso, Herberto, Peilio, Weslio ir kitų. Lordas Brūmas sako žodžiais, pilnais didžiausios nuo lankos, apie savo močiutę, profesoriaus Robertsono seserį: ji lenkusi Brūmą į mokslą, ragindavusi vis daugiau patyrimų įgyti ir įdiegusi jam pirmuosius tos didžiulės energijos daigus, visokiam darbui, kurie skyrė ir žymėjo visą to lordo amžių, visą tą motinos išbrėžtą jo būdo bruožą.

Kenningo motina buvo airė, apdovanota didžiais prigimtais gabumais; galvotas jos sūnus didžiausiai ją mylėjo ir gerbė ligi galo savo amžiaus. Ji buvo moteriškė be galo augšto proto. "Iš tikrųjų, sako Kenningo biografas, — kad to dalyko nežinotumėm iš pirmųjų šaltinių, tad, matydami tą didžiausią sūnaus atsidavimą ir jautrumą motinai, neiškęstumėm nepagalvoję, jog toji taip mylima sūnaus motina tikrai turėjo būt reto ir nepaprasto gerumo žmogus. Ratelis, kuriame ji sukinėjosi, gerbė ją ir brangino, kaip moteriškę didžiausios proto energijos. Kalbėdavo su žmonėmis susirūpinusi kalbamuoju dalyku, rimtai, aiškiai, griežtai sukeldama kalbose vis naujų, įdomių dalykų, reikšdama apie juos daug naujų savo pastebėjimų, ne tik tų, kurių tas ratelis ir iš kitų galėdavo išgirsti. Žmonėms, kurie maža te pažindavo ją, jos energija ir pažiūros galėjo net kiek ekscentriškos pasirodyti."

Tel. Stagg 8470
MAURICE GOLDSCHMID CATERER
KNAPP MANSION
550-554 Bedford Ave. Near Ross St. Brooklyn NY
For Wedding Parties, Banquets and all Social Functions
Dishes and Silverware Loaned
Elegant and Large Lodge Rooms to Let
Outside Catering a Specialty

Geresnės Įstaigos nėra Brooklyne ir negali būti.

EKSTRA! NAMŲ PARDAVIMAS
Labai pigiai, su mažu įnešimu ir dideliu pasirinkimu nuo vienos iki 8 ir daugiaus šeimynų namai; taipgi su štorais. Pirkti galit kur tik norite, mieste ir priemiesčiuose. Kas pas mane pirks, tas sutaupys daug pinigų. Meldžiu kreiptis
JOSEPH VASTUNAS
Real Estate Co.
556 GRAND ST. (Room 21) Brooklyn, N. Y.

Tel. Stagg 2812 Uždėta 1895 m.
FRANK WHITE
Stoginiukas
Uždedu geriausius stogus ant namų: blekes, smaluoto popieriaus, baltų akmenukų. Taipgi pataisau senus ir uždedu kornisus
įvedu vandenbėgius, rynas ir triūbas
Stogai garantuojami dešimčiai metų
231 Leonard Street, netoli Grand Street
Brooklyn, N. Y.

Brooklyno ir Apylinkės Žinios

„Vienybės" Adresas: 193-197 Grand Street, Brooklyn, N. Y. Telefonas: 8427 Greenpoint

IŠKELIAVO DARBŠTI LIETUVAITĖ

Liepos 4 d. iškeliavo Lietuvon trumpam laikui paviešėti pil. Veronika Motuzienė, iš Detroit, Mich., su savo dukrele Mirga. Pil. Motuzienė yra darbšti ir apsišvietusi sandarietė, kuri Detroite taipgi yra pirmininkė L. M. G. Komiteto skyriaus. Ji čionai viešėjo pas Širvydus, kurie ją ir į laivą palydėjo.

Pil. Motuzienė vežasi su savim aukų, sudėtų Lietuvos našlaičiams per vakarėlį, kurį jos išleistuvėms buvo parengusi Sandaros 29 kuopa.

Laimingos kelionės pil. Motuzienei, ir parvežti linksmų žinučių iš Lietuvos, kad Lietuvoje našlaičiai mažėja ir kad visuomenė daugiau kreiptų domės į jų prižiūrėjimą ir išauklėtų gerais piliečiais!

Jos Draugė.

IŠKELIAVO "VIENYBĖS" DRAUGAS

Pil. Juozas A. Juškevičius nuo 427 W. Pratt St., Baltimore, Md., "Vienybės" įgaliotinis, šėrininkas ir uolus draugas, iškeliavo Lietuvon laivu "Aquitania", Liepos 2 d.

IŠLEIDO NAŠLAITES ANT LAUKŲ

Pasidarbavimu L. M. G. Komiteto tapo išleistos ant laukų dvi našlaitės mergaitės, dukterys vargingos našlės Kiverienės. Jos nuvažiavo pas gerb. A. Stankevičių, į Stottville, N. Y. Jų išleidimui lėšas suaukavo sekanti: J. O. Širvydas išpirko vienai megaitei laivelio tikietą. Veronika Paužienė — $1.00; Seržantas Pranas Runkevičius iš Fort Hancock aukavo $5.00; džiuveleris J. Vokietaitis — $1.00; Pociūno salesmanas Charles — 50c.

Auktojams labdarybei labai nuoširdžiai ačiuojame.

K. Širvydienė,
L. M. G. K. Pirm.

EKSTRA SUSIRINKIMAS

Amerikos Lietuvių Tautinės Sandaros 1-ma kuopa kviečia labai svarbų savo narių ir visų apylinkės veikėjų susirinkimą, Liepos 10 d. šio antradienio vakare, Amerikos Lietuvių Ukėsų Kliubo kambariuose 803 Driggs Ave. Susirinkime bus užbaigta taisyti programas ateinančio nedėldienio išvažiavimo ir apvaikščiojimo sukaktuvių Lietuvos pripažinimo.

Taipgi sugryžo iš Lietuvos mūsų atstovas, pil. A. Mikalauskas, kuris papasakos iš Lietuvos naujienų, apie Seimo rinkimus ir Seimo atidarymą bei apie visą mūsų sriovės padėtį Lietuvoje.

Todel visi sandariečiai ir šiaip veikėjai būtinai susirinkite, nes labai svarbus susirinkimas.

Sekrt. K. Masaitis.

"VIENYBĖS" VEIKĖJAMS

Šiuomi pranešame visiems "Vienybės" direktoriams ir veikėjams, kad šio antradienio Liepos 10 d. vakare susirinktumėt į Amerikos Lietuvių Ukėsų Kliubą, kur laikys susirinkimą ir vietiniai sandariečiai, kad drauge apkalbėjus ir tinkamai užbaigus rengti ateinančio nedėldienio Liepos 15 d. išvažiavimą, taipgi sykiu apvaikščiojimą vienų metų sukaktuvių, kaip Amerika pripažino Lietuvą. Geistina būtų, kad dalyvautų atstovai ir komitetai nuo visų draugijų ir kuopų, kurios mano dalyvauti **in corpore** tose iškilmėse,

Išvažiavimas, kaip jau buvo skelbta, įvyksta ateinantį nedėldieny, Forest Parke, No. 1. Išvažiavimas prasidės nuo 10 val. išryto, o programas prasidės nuo 3 val. popietų.

"Vienybės" Valdyba.

APSILANKĖ VIEŠNIOS

Pereitą pentadienį apsilankė viešnios, gerb. Juzė Rauktytė, darbuotoja prie "Amerikos Lietuvio" ir A. Paltanavičiutė, iš Worcester, Mass. Jos čionai buvo atvykę išleisti savo keleivių ant "Leviathan" laivo ir viešėjosi po šią apylinkę. Tą pačią dieną grįžo namo ir jau šeštadieny gavome atvirutę, kad apsistojo Bostone.

L. J. VYRŲ DRAUGIJA DALYVAUS IŠVAŽIAVIME

Lietuvių Jaunų Vyrų Draugija nutarė dalyvauti **in corpore** Pripažinimo Sukaktuvių apvaikščiojimuose Liepos 15 d., Forest Parke. Jie turės savo vėliavas, muzikos orkestrą ir nemažą dalį programo patys išpildys (lenktynės, žaislai, ir tt.). Tuomi išvažiavimo programas žymiai pasididina ir bus vienas iš įvairiausių.

Rengimo Komisijon įeina: Simanauskas, Vaškas ir Kasvingilis.

Draugijos susirinkime ketvergo vakare, buvo rinkta pusė valdybos. Į vice-pirmininkus pateko Vincas Kasvingelis, senas kliubo narys; fin. rašt. pasiliko tas pats G. Valaitis, maršalka — P. Palubinskas, knygų dažiūrėtojas — G. Struogis.

Kliubo baseball ratelis gyvuoja gerai ir beveik kas nedėlia turi susirėmimų su kitais kliubais. Šiame sezone jis vis dar turi viršenybę išgrajinimuose.

LIET. MOTTRŲ GLOBOS KOMITETAS

Liepos 6 d. laikė susirinkimą. Tarp kitų pasikalbėjimų, delei apvaikščiojimų Lietuvos pripažinimo, kurie įvyksta 15 d. Liepos Forest Parke, No. 1, pasitarta, kaip geriaus prirengti visoki užkandžiai ir geriausiai patarnauti savo broliams bei sesutėms. Sumanyta, kad reikia padaryti ženkleliai trispalviai, kad kožnas turėtų prisisegti prie savo krūtines ir tuomi parodytų svetimtaučiam, kad lietuviai save gerbia ir iškilmingai apvaikščioja savo atgautą Lietuvą. Kožnas turėdamas trispalvį ženklelį prie savo krūtinės turi priminti, kaipo ženklą liuosybės ir meilės savo tautos ir kritusių savo brolių už laisvę. Taigi gerbiamieji lietuviai ir lietuvaitės, visi, kurie jaučiat esą tikrais Lietuvos sūnais, privalot dalyvauti 15 d. Liepos, o L. M. G. K. narės jūsų krūtines papuoš trispalviu ženkleliu. Kadangi moterys visados myli gražumą, tai jos nori, kad šitas išvažiavimas būtų gražus ir priminantis meilę savo tėvynės. Taigi visi, kaip vienas, 15 d. Liepos Forest Parkan!

L. M. G. K. Narė.

Ženklelių galima bus ir anksčiaus nusipirkti "Vienybėje"— po 5c. vienas.

PRIMINIMAS SCRANTONIEČIAMS

Iš mūsų skyriaus Scrantone gavome prašymą įdėti pranešimą, kuris jau buvo vėlu įdėti į Scrantono žinias. Todel šiuomi tik primename, jogei ateinantį ketvirtadienį Liepos 11 d. Lietuvių Katalikų Tautinė parapija rengianti šaunų išvažiavimą į Lake Vinola apylinkę. Specialiai karai išeis iš Scanton, Pa. nuo Providence Skvėro, 9-tą, 10-tą ir 11.30 val. išryto ir 1 val. popietų. Bus labai didelis programas ir lenktynės.

SUGRĮŽO PIL. A. MIKALAUSKAS

Pereito penktadienio vakare, Liepos 6 d. laivu "President Harding" laimingai sugrįžo iš Lietuvos pil. Antanas Mikalauskas, "Vienybės" Bendrovės pirmininkas ir keleto tautinių organizacijų atstovas, kuris buvo Lietuvon nuvykęs prieš rinkimus laikyti pranešimus apie amerikiečių reikalus.

Pil. Mikalauskas laikys pranešimą ateinantį nedėldienį per "Vienybės" Bendrovės išvažiavimą ir čionai pat įvyksiantį ap vaikščiojimą Lietuvos Pripažinimo sukaktuvių.

PILIETIS J. LIUTAS IŠVAŽIAVO ATOSTOGOM

Liepos 9 d. išvažiavo atostogom pas A. Stankų ant farmos, į Stottville, N. Y., gerb. J. W. Liutas, A. L. T. Sandaros pirmininkas ir "Vienybės" draugas bei visuomenės veikėjas. Jisai tenai išvažiavo su visa šeimyną ir prabus porą savaičių.

IŠ L. A. U. KLIUBO SUSIRINKIMO

Liepos 6 d. buvo Lietuvių Amerikos Ukėsų Kliubo pusmetinis susirinkimas. Tarp kitų reikalų, buvo perrinkta dalis valdybos. Išrinkta šie valdybos nariai: ant vietos atsisakiusio sekretoriaus, pil. J. A. Drangelio, išrinkta A. Žemaitis, 125 Lynch Street; iždininkas — S. Simanauskas, gabus veikėjas L. J. Vyrų Dr-joje; vieton atsisakiusio pirmininko, pil. Nassau, išrinkta Jurgis Karpus; maršalka — N. Gervė. Visi darbštūs ir geri tautiečiai.

Atskaita parodo, jogei kliubas gerai auga nariais; dabar turi pilnų narių 377.

RAMOŠKAI KAINAVO PASIVAŽINĖJIMAS $180

Ridgewood seime magistratas Miller klausė bylą lietuvio Simo Romos (Ramoškos), gyv. 2002 Palmetto St., kuris apskundė tris niekadėjus: Frank Schultz, Wm. Stinson ir Otto Selliger, už jo sumušimą ir apiplėšimą. Šitie "sportai" aną antradienį jį pakvietę į savo automobilių pasivažinėti, ir dažiavius iki Glendale, čionai jį sumušę ir atėmę iš jo $180 pinigais. Magistratas bylą atidėjo šiam trečiadieniui.

Iš plačios Lietuvos Laukia gražios dovanos:_ Broliai, gentys ir draugai — Laukia "Vienybės" senai. Užrašyk ant 1923 metų.

DVIDEŠIMS METINIS PIKNIKAS

Rengia Draugystė Šv. Vincento, iš Maspeth, L. I. Atsibus Liepos-July 15, 1923, Klasčiaus Clinton Parke, Betts Ave., kampas Maspeth Ave., Maspeth, L. I. Prasidės 2-rą val. popietų ir trauksis iki vėlumai nakties. Įžanga 50 centų ypatai. (56)

PIKNIKAS IR LAIMĖJIMAS

Rengia Lietuvių Neprigulmingas Kliubas iš Central Brooklyno

Atsibus Subatoje, Liepos-July 14 d., 1923, Queens Co. Parke, Garrison Ave., Maspeth, L. I. Prasidės 2 val. popietų ir trauksis iki vėlumai nakties. Taipgi nepamirškit, kad yra ir du laimėjimai, leidžiami ant bilietų. Vienas tai drukuojama mašinukė $75 vertės, antras — moteriškas laikrodėlis $25 vertės. Taigi brooklyniečiai ir apylinkės lietuviai nepamirškit atsilankyti ant šio gražaus pikniko ir laimėti leidžiamus daiktus.

Visus kviečia
(56) **Komitetas.**

REIKALINGI AGENTAI

Mes reikalaujam keleto lietuvių pardavinėjimui investmentų, gal padaryti gerai pelno sau ir žmonėms. Patyrimas nereikalingas mokam komiso ir algos taipgi liu su laiku vakarais gali dirbti. Atsišaukit kas dien nuo 10 ryto ligi 5 vakaro, ar utarninkais ir pėtnyčioms lig 9 vakaro.

ANDERSON & CO.
Ruimas 812
1457 Broadway, N. Y.
kampas 42-ros ir Broadway
(54)

NAUJOS KNYGOS

Vienybės Knygyne Gaunamos Naujos Laidos Knygos

LIETUVIŲ KALBOS GRAMATIKA — Rygiškių Jonas, Kaunas 1923 m. antras leidinys. Pusl. 280 — 75c.

PALYDOVAS — Arba kas reikia žinoti kiekvienam lietuviui grįžtančiam tėvynėn. — Gražinis drobės apdarais su plannis ir daugybes statistikos bei antrašų lapelinis ir žemlapinis. Puslapių 112 — 75c.

KAUNO MIESTO ALBUMAS — Gražus rinkinys Kauno miesto vaizdų. Gražiai atspaustas — $1.00

GAMTOS PRADŽIAMOKSLIS — J. Baronas. Dalis 1, gyvoji gamta ir dalis 2, negyvoji gamta. Abi dalys po virš 10z puslapių — 70c.

RYTAI IR MITAI — K. Ivanovo veikalas. Yra tai rinkinys senovės mytologijos. Labai žingeidus veikalas mytologijos sritvje — 40c.

V. KREVES RAŠTAI — du tomai. Virš 450 puslapių. Už abu tomu — $1.00

PUTINO RAŠTAI — du tomai. Virš 460 puslapių. Už abu tomu $1.00

— Dailės Paveikslai —

Vienybės Knygynas pasiūlo mūsų dailininko A. Zmuidzinavičiaus piešetus paveikslus tinkamus padailinimui namų, svetainių ir tt. Paveikslai yra gražiai nulitografuoti ir tinkamai pritaisyti prie kietos popierinės lentelės. Paveikslus turime keturių rūšių viso vienodo dydžio, būtent 11 per 13¼ colio

PAVEIKSLŲ UŽVARDINIMAI:

NERYS TILTS VILNIUM. — DZUKŲ BAJORŲ KAIMELIS
VASAROS NAKTIS ANT NEMUNO — REGĖJIMAS

Visi viršminėti paveikslai po 50c. — Visi paveikslai yra spalvuoti

Norinti užsisakyti knygas ar paveikslus nesivėlinkite su užsakymais, nes esame aplnikę tik apribotą skaičių. Adresuokite: —

VIENYBĖ
193 GRAND STREET BROOKLYN, N. Y.

PERSIKRAUSTĖ SKRANDŲ SIUVĖJAS

Nuo senai žinomas visiems Brooklyniečiams skrandų siuvėjas, A. Žukauskas, kuris pirmiau laikė savo dirbtuvę ant Ocean Parkway 724, dabartės jis persikėlė į naują patogesnę darbui vietą: 92 PARKVILLE AVE., kampas EAST 3-čios gatvės, BROOKLYN, N. Y. Privažiuot galima sekančiai: važiuojant elevatorium reikia persimainyt ant Culver Line ir pavažiavus iki 18th Ave., stočiai išlipus eiti tik vienas bliokas iki Parkville Ave.

Pasinaudokit vasarinio laiko proga. Dabartės kaip vyriškas, taip ir moteriškas skrandas galima daug pigiau pasiųti, nes kailiai daug pigesni. Taigi sučėdykite deletą desėtkų dolarių užsisakydami skrandas dabar.

A. ŽUKAUSKAS,
92 Parkville Av., Brooklyn, N. Y.
(56)

Pasirendavoja kambaris del vienos ypatos. Visi patogumai. Antros lubos. 475 Grand St., Brooklyn, N. Y. (56

ANT RANDOS

Šviesus kambarys su valgiu, ar be valiio, prie mažos šeimynos. V. M. Mitchelson, 157 Perry Av., Maspeth, L. I. (56

Įvairūs Pardavimai

Parsiduoda šešių kambarių rakandai, pirkėjus gali pasirendavoti ir kambarius. Renda pigi. Kreipkitės pas 504 Myrtle Av., Grocery Store, Brooklyn, N. Y. (56

Parsiduoda nauji namai Richmond Hill. 10 metu nereikės mokėti taksu. 2 fliorais, atiku ir sklepas, 7 šviesūs kambariai, maudynės, elektra, štymas gasas. Gatvės išlietos tarpe 3 sodų. Įmokėti $500. $5.900. Įmokėti $1,000 — $5,700. B. A. Zinis Realty ir Builder, 499 Grand St., Brooklyn, N. Y Tel. Stagg 3999. 59

Tel. Stagg 9067.

MAY LEE BEAUTY SHOPPE
317 ROEBLING STREET
Brooklyn, N. Y.
VYRAMS IR MOTERIMS

Nagų Dailinimas	Odos Gydymas
Trinkimai	Plaukų darymas
Masažai	Plaukų dažymas

Ekstra nereikia mokėti už sutartis per telefoną
Galima susikalbėti Lietuviškai

Tel. Greenpoint 5812

DR. A. PETRIKA
LIETUVIS DENTISTAS
229 Bedford Ave., kampas N. 4 St.
BROOKLYN, N. Y.
Valandos:
Nuo 10 val. ryto iki 12 val.
Nuo 2 po pietų iki 8 val.

PRANEŠIMAS

Pūslės, inkstų ir vidurių netvarkės yra trys organai ką kalti žmonių mizernume labiau negu visos kitos priežastys sudėtos į krūvą. Skausmai, jautimas nuovargio, išbudimas nakty, silpnumas, nerviškumas, greitas pasenėjimas, yra šių netvarkių pasekmės. Dr. Landis, 140 E. 22nd St. tiki, kad turįs geriausiai aprūpintą ir moderniškiausią medikalinį ofisą del greito pataisymo šitų netvarkių. Pavelyk jam nukratyti nuo jūsų nervų, šlapinimosi ir kraujo bėdas. Jis pirmiau buvo narys N. Y. Board of Health ir daugelio ligonbučių, ir turi 30 metų prityrimo, etc. Prašoma jį remti. (104)

Telephone 8832 Stagg

DOBROVOLSKIS IR RADZEVIČIUS

Graboriai
(Undertakers)
LAIDOTUVIŲ DIREKTOREI
išbalsamuojam ir laidojam numirusius ant visokių kapinių
456 Lorimer Street
tarp Grand ir Maujer gatvių
BROOKLYN, N. Y.

Tel. Greenpoint 7831.

Lietuvis
FOTOGRAFAS RR MALIORIUS

kuris padirba gražius paveikslus, mažus ar didelius, ir atnaujina senus. Darbas geras ir pigini.

Kreipkitės šiuo adresu:

MOTIEJUS LAUKUS
308 Bedford Ave. Brooklyn.
Kampas So. 1-os gatvės.

Parsiduoda namas su saliūnu. Geroj vietoj. Atsišaukit tuojaus pas:

"VIENYBĖ"
Real Estate and Insurance
193 Grand St., Brooklyn, N. Y.
W. Sabūnas, Vedėjas

Parsiduoda saliunas pigiai, geroje vietoje. Biznis nuo senai išdirbtas. Tiger Head Cace, 427 Wilson Ave., kampas Madison St., Brooklyn, N.Y. (57)

PAIEŠKOJIMAI

Paieškau švogerio Prano Antanaičio, pacina ši Pakluonio dvaro, Šimkaičių valsč., Raseinių apskr., Lietuvoj. Pirminu gyveno Chicago, dabar nežinau kur. Turiu svarbų reikalą delto meldžiu jį patį ūmai atsilieptį arba jei kas jį žino man pranešti. Taipgi jieškau ir jo seserės Onos Antanaitaitės. **P. Labanauskas, R. F. D. 27, Dulton, Pa.** (56

ATDARA VISĄ VASARĄ!

Valcius, One ir Two Step, Fox Trot ir kiti šokiai. Devynios privačios lekcijos $4.00. Atdara vakarais ir Sekmadieniais.
MRS. EISEMAN'S PRIVATE DANCING SCHOOL
1106 De Kalb Ave.
Brooklyn, N. Y. arti Broadway

LIETUVIŠKA AKUŠERKA

Marijona Tamkienė
prie palagų ant pareikalavimo dieną ar naktį, taipgi ir nedėldieniais. Darbą atlieka atsakančiai už prieinamą kainą

30 STAGG STREET
Brooklyn, N. Y.
Tel. Stagg 6731

Telephone 9759 Main

Fotografas
IR MALIORIUS

Nufotografuoja ir numalevoja visokius paveikslus įvairiausiomis spalvomis. Atnaujina senus ir krajavus ir sudaro su amerikoniškais. Darbą atlieka gerai ir pigiai.

Kreipkitės šiuo adresu:

JONAS STOKES
173 Bridge Str., C. Brooklyn, N. Y.

A. Kandrotas — A. Mikalauskas — A. Vikrikas

UŽSISAKYKIT SKILANDŽIUS ĮVAIRIOMS PRAMOGOMS

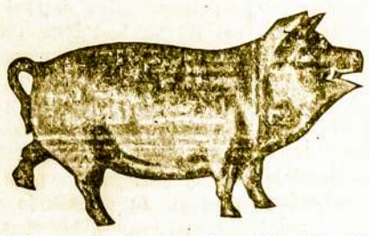

Didžiausia Lietuvių Mėsinyčia Visoje Amerikoje

Galima gauti tikro Lietuviško Skilandžio, paršiukų, Kumpių ir Visokios rūšies dešrų, pagal prieinamiausias kainas. Parduodame ogulnai ir paskirai ant vietos ir išsiuntinėjame ant pareikalavimo į visas kolonijas. Reikale kreipkitės ypatiškai ar per laiškus —

K. & M. CO.
123—125 GRAND STREET
Brooklyn, N. Y., Telefonas Greenpoint 3359

F. N. Y. REAL ESTATE

2535 PITKIN AVE., ARTI MONTAUK AVE
BROOKLYN, N. Y.

Parduoda Namus, Lotus Pigiai. 1, 2 ir 3 familijų ir didesnius namus
Bussiness property galima pirkti su mažai cash.
Duodam visokius patarimus. Susikalbam Lietuviškai

H. KUTZING ir J. GAGEL
Telephone Applegate 3512

BEDFORD STUDIO
Puikiausia Galerija Brooklyne
J. MASINAUSKAS
&
M. SABALIAUSKAS
visiems gerai žinoma vieta
328 BEDFORD AV., B'KLYN, N. Y.
tarpe So 2-ros ir 3-čios gatvių

Fotografuojame ir Malevojame visokioms spalvoms paveikslus, kaip taip Vestuves, grupes, šeimynas, Chorus ir pavienius. Atnaujinam senus ir padarom didelius. Darbas atliekamas pagal augščiausią artistišką skonį. Fotografuojame dieną ir naktį — už numažintą kaina. Todel jei mylite turėti aiškius, gražius savo paveikslus, visuomet kreipkitės šiuo adresu:

328 BEDFORD AVENUE, BROOKLYN, N. Y.