43523 JUL23'24

„VIENYBĖ" TAMSUMĄ IŠBLAŠKO-IŠVAIKO; LIETUVIŲ TVIRTUMĄ AMERIKOJ PALAIKO.

VIENYBĖ

—: LITHUANIAN SEMI WEEKLY :—

TAD, MIELAS TAUTIETI, SKAITYKI „VIENYBĘ, — SUTEIKSI TĖVYNEI DIDŽIAUSIĄ GALYBĘ!

NO. 56. Kaina 5 centai. BROOKLYN, N. Y. LIEPOS (JULY) 13 D., 1923 Price 5 cents. METAI XXXVII.

(Telephone 2427 Greenpoint) Entered As Second Class Matter October 23, 1907, At The Post Office at Brooklyn, N. Y. Under the Act of March 3rd, 1879. (Telephone 2427 Greenpoint)

Klerikalai Paima Lietuvos Švietima

ŠVIETIMO MINISTERIU PASKIRTA PAGARSĖJĘS JAUNIKLIS "FILOSOFIJOS DAKTARAS" BISTRAS.

Latvija Gamina Prekybos Sutartį Su Lenkais, Bet Negali Su Jais Susitarti Del Rubežių.

ČEKIJOS MINISTERIS KRAMARŠ SAVO ORGANE RAŠO, KAD LIETUVA ATGAUS VILNIŲ, DELKO LENKAI SUPYKO.

Kinijoje Randasi Apie Tūkstantis Lietuvių, Iš Kurių Didžiuma Gerai Gyvena.

WASHINGTON, D. C., Liepos 9, 1923 (L. I. B.) — Lietuvos Švietimo Ministerių yra paskirtas buvęs Pirmojo Seimo Pirmininkas, Dr. Bistras (Leonas Bistras priklauso krikščionių demokratų partijai. Tokiu būdu, jaunimo ir vaikų auklėjimą pasiima į rankas klerikalai, iš ko, suprantama, nėra ko džiaugtis. — Red.)

RYGA. — Latviai padarė prekybinę sutartį su Anglija, kuri susideda iš dviejų dalių: prekybinės ir tranzito. Panaši sutartis jau paruošta ir su Lenkija, bet nesusitaikoma del rubežių. Mat lenkai nori atsiimti kai kurius valsčius iš Latvijos, bet latviai nesutinka jų duoti. Latviai neįstengia sudaryti pastovaus kabineto delei partijų varžytinių. Kabinetas numatomas koalicinis, kadangi nei viena partija neturi daugumos balsų Seime. Rygoje yra Jekabo bažnyčia, kuri seniau buvo katalikų, bet vėliau liuterių. Dabar Seimas atidavė bažnyčią katalikams, bet latvių policija su šautuvais nepavelijo parapijonams jos užimti. Tos bažnyčios perėmime suinteresuoti latgaliai, lietuviai ir lenkai.

PRAGA. — Įžymus Čekoslovakijos politikierius Kramars ministeris, taut. dem. laikrašty "Narodi Listy" rašo, kad Lietuva atgausianti Vilnių. Delei to lenkų spauda priešinga premierui Vitosui kelia didelį lermą: esą Vitosas sukompromitavęs Lenkiją savo užsienio politika, kadangi jis nori įstoti į Mažosios Antantos eiles, kurios ministeriai reiškia simpatijų Lietuvai.

KAUNAS. — Laike Prezidento prisiegos Seime, socialdemokratų atstovai nedalyvavo. Prisiegą davė Žemaičių vyskūpas, dalyvaujant naujam kariuomenės vadui Žukauskui, ir Prezidentas pabučiavo mūką ir Evangeliją. Paskui Žukauskas parodė Prezidentui ir svečiams Lietuvos kariuomenės dalis: raitariją, kulkosvaidžius, pėstininkus ir artileriją. Ypatingai smarkiai atsižymėjo raitarija: būrys gražių vyrukų ant gerų žirgų, nuleistomis jėtimis, kaip audra prasiautė pro Prezidentą. Šiose iškilmėse dalyvavo visi Seimo atstovai, išskyrus soc. dem. frakciją.

PEKINGAS (Lor. V. Papečkio). — Apskaitliuojame, kad dabartiniu laiku Kinijoje gyvena suvirš tūkstančio lietuvių, iš kurių trys ketvirtadaliai yra atvykę nuo senų laikų ir pasiturinčiai gyvena, o likusis ketvirtadalis atvažiavo ar tapo užmestas čionai tik laikais pasaulinio karo (1914—1917). Šitų padėjimas apverktinas, nes darbų sunku gauti, viešpataujant ekonominei suirutei. Daugelis nori važiuoti Lietuvon, bet Lietuvos valdžia panaikino Sibiro lietuvių atstovybę ir dabar lietuviai turi kreiptis į Londono atstovybę, iš kurios sunku jiems ką nors gauti.

BUDISTAI STUDIJUOS KATALIKŲ TIKĖJIMĄ

Tokio. Budistai, kurie yra viešpataujanti tikyba Japonijoje, nutarė pasiųsti vieną iš savo gabesnių vienuolių, kad tas išstudijuotų Romoje katalikų tikybą ir jos apeigas, ir pilnai raportuotų budistų galvoms.

DEMPSEY SUBANKRUTINO TRIS BANKUS

Great Falls, Mont. Pasekmėje kumščių kovos tarp Dempsio ir Gibonso, trys bankai čionai jau uždarė savo duris. Mat jų prezidentai užstatė visus pinigus, idant sudaryti $300,000, be kurių Dempsey nestojo kumščiuotis. Prezidentai ir direktoriai tikėjosi, kad susirinks milžiniška žmonių minia ir jie pinigus su nuošimčiais atsiims, bet žmonių buvo visai mažai, ir jie gavo tik ilgą nosį. Dar nėra žinios, ar žmonės atgaus savo pinigus ir ar direktoriai bus patraukti teisman.

Paris. Valdžia įteikė parliamentui naują kariuomenės įstatymą, kuris permodeliuoja Francijos 660,000 vyrų karo spėką. Ypatingai sustiprinama artilerija ir oro laivynas, taipgi nuodingų gazų divizija.

Roma. Italijos emigracijos departamentas raportuoja, kad 450,000 italų padavę aplikacijas prašančias pavelyti keliauti į Amerika. Amerika gi priims per metus tik apie 90,000.

Vokiečiai Pavagia 5 Ruhro Piliečius

Duseldorf. Francūzai surado, kad vokiečiai turi suorganizavę slaptą vogimo būrį, kurio tikslas yra apsvaiginti francūzams palankius ar pasitarnavusius vokiečius ir juos išvogti iš Ruhro, nuvežant į neokupuotą Vokietiją. Jau esą dingę tuo būdu penki vyrai draugiškai kooperavę francūzams.

Anglai Susigalvojo Ko Jie Nori Iš Reparaciju

London. Lordas Kurzon įteikė Francijos ambasadoriui raštą, kuriame išdėsto ką anglai nori iš reparacijų ir kaip jie mano tą klausimą išrišti. Sakoma, kad anglai siūlys amerikonų planą: išrinkti specialistų komisiją, kuri nustatys Vokietijos galimybę mokėti. Londone randasi Čekoslovakijos premieras Benes, kuris Genujos konferencijos metu sutaikė Franciją su Anglija. Manoma, kad ir dabar jis tuo tikslu darbuojasi, nors padėtis kur kas blogesnė nei tada.

UŽ BUČKĮ GAVO PER ŽANDĄ

Boston. Kunigėlis Paine papuolė čionai į gana tirštą bėdą, kada leitenantas Hague kirto porą sykių į žandą jam. Mat tas kunigėlis suvinčiavojo Hagų porelę nelabai senai, ir kuomet vyrelis išvažiavo į Baltimorę tarnybos reikalais, tai nusivežė naują žmonelę į pamiškį, kur "tėviškai" pabučiavo. Žmonelė pranešė vyrui ir tas be jokių ceremonijų, atėjęs kirto kunigėliui žandinių. Dabar ir vyskūpas ir leitenanto viršininkai dalyką tyrinėja. Kunigėlis laišku atsiprašė Hagienės.

Žaibas Amerikoje Gana Blėdingas

New York. Apdraudos kompanijos praneša, kad per penkis metus, 1916-1920, žaibas padarė Amerikoje gaisrų su 50 milionų nuostolių. Tai tik suskaityti ir raportuoti gaisrai. O kur tie kurie neraportuojami, arba nėra apdrausti?

Žaibas Užmušė Tris Kareivius

Baltimore, Md. Žaibas, trenkdamas į grupę kareivių esančių Saunders Range kalnynų kempėje, užmušė tris, o sužeidė desėtką. Kareiviai stovėjo būry ir tėmijo, kaip siaučia audra.

Arabai Nenori Žydų Valdžios

Jeruzalis. Arabų delegacija įteikė anglų valdžiai savo reikalavimus kaslink Palestinos sutvarkymo. Jie nori, kad būtų sutverta atskira nepriklausoma valdžia del arabų. Jei žydai nori, jie gali turėti ir savą, bet arabai tol nepasitenkins kol turės grynai savo valdžią.

LIETUVĖ NUBAUSTA UŽ PIKETAVIMĄ

BROCKTON, MASS. Jieva Jukasienė Distrikto Teisme tapo rasta kalta "valkatavime" ir priteista sėdėti mėnesį kalėjime ir užsimokėti $10 baudos. Ji piketavo streikuojančią Douglas kompanijos čeverykų šapą. Ji buvo kaltinama apdraskyme policmano, bet tas nebuvo teismui įrodyta. Policija areštavo vėl 15 piketininkų, bet naujos unijos vadas pareiškė, kad piketavimas tol eis, kol bus žmonių. Ant policijos vėl pilasi akmenai, gėlių puodai ir plytos, kuomet jie bando minią skirstyti, arba piketininkus areštuoti.

KLERIKALŲ VADAS IŠMETAMAS

Roma. Sakoma, popiežiui prašius, nuo klerikalų partijos vadovavimo atsisakė kunigas Sturzo, vienas iš partijos organizatorių. Sturzo ėjo prieš Mussolini, ir tam nepritarė didžiuma kitų vadų. Todel Sturzo turėjo pasitraukti.

Fordas Stovi Stiprai Kandidatūroje

New York. Bandymo balsavimuose, kuriuos veda žurnalas Collier, Henry Fordas viršija visus kitus kaipo kandidatas į Amerikos prezidentus. Jis gavo 88,865 balsus iš 259,553. Antras eina Hardingas su 51,755, paskui McAdoo, ir kiti. Wilsonas tegavo 1,623 balsus.

Francija Parduoda Rusijos Laivus

Paris. Francijos globon pateko gen. Vrangelio karo laivai, ir dabar Poincare žada juos parduoti, o pinigus priskaityti prie atmokėjimo Rusijos caro skolų. Bolševikai deltei to užprotestavo. Francija, atsakydama protesto nepriima, sakydama, kad ji turi teisę paimti skolininko turtą jei tas nemoka. Čičerinas ant to atsakė, kad Francija nepavelytų Anglijai ar Amerikai grobti ir pasilaikyti francūzų laivus už skolas.

ANGLAI IŠKRATO AMERIKONŲ MUNŠAINĘ

Southampton. Leviathano laivui čionai atvykus, anglų muitinės inspektoriai labai stropiai perkratė amerikonų bagažą. Sakoma, kad jie nenori, idant jų šalis būtų užteršta nuodinga munšaine, kuria amerikonai apsirūpino kelionei, nes Leviathanas "sausas". Anglai rado nemažą kiekį buteliukų įvairaus didumo ir uždėjo ant jų gražų muitų. Taigi anglų iždinė turės pelno. Nekurie amerikonai, nenorėdami mokėti augštą muitą, butlegą atidavė muitinės darbininkams ir porteriams, nuo ko ant rytojaus nevienam galvą skėlė. Ragavusieji žada daugiau amerikonų skystimo ne imti dovanoms.

Geras Testamentas

New York. Tūlas Levitt mirdamas paliko savo $100,000 turtą draugei, p-lei Crane. Bet ji tegalės naudotis nuošimčiais iki bus 50 metų amžiaus, o po to laiko jei bus gyva, tai galės išleisti ir patį kapitalą.

2 Didelės Dovanos 2

Laikraštis "VIENYBĖ" EIS TRIS SYKIUS SAVAITĖJ PRADEDANT SU 1 D. RUGSĖJO, 1923. Prenumerata nuo Naujų Metų bus 4 dolariai.

Visi, kurie naujai užsirašys laikraštį "VIENYBĘ" metams, gaus dvi dideles dovanas. Vajus prasideda su 1 d. Birželio ir baigiasi su 1 d. Sausio 1924. Tik tam laikotarpy bus duodamos dovanos.

DOVANOS

1. Pusantro dolario vertės naudingų ir gerų knygų pasirenkant iš 6 grupių.
2. Kas prieš naujus, 1924, metus užsirašys "VIENYBĘ" ant metų, tam metinė prenumerata bus *TIK pusketvirto dolario.*

Adresuokite:

VIENYBĖ
193 Grand St., Brooklyn, N. Y.

BUVĘS AMERIKOS VICE-PREZIDENTAS NORI LAIMĖTI ŠIMTO TUKSTANČIŲ DOVANĄ.

Jis Siūlo Visų Žmonių Referendumą Pirm Pradėti Karą.

UKIO-DARBO PARTIJA RENGIASI PRADĖTI KOVĄ UŽ POLITINES VIETAS VALDŽIOJE, KAD APIMTI ŠALĮ.

Kviečių Kaina Nukrito Ir Žada Dar Kristi Kas Atneštų Farmeriams 80 Milonų Dolarių Nuostolių.

WASHINGTON. — Thomas Marshall, buvęs vice-prezidentas Suvienytų Valstijų prie Wilsono, parašė Boko komitetui, prižiūrinčiam davimą $100,000 už pasaulio taikos planą, kad geriausias būdas yra kiekvienoje valstybėje įvesti visų virš 18 metų vyrų ir moterų referendumą karo klausimu, pirm, negu karą skelbti. Jei žmonės pritartų, tai vistiek laukti 60 dienų iki pradėjus mūšius. Jei kas tame laike duotų įsakymą muštis, arba tą įsakymą pildytų, tai turėtų būti teistas tam tikro Kriminalio Teismo, ir pasmerktas miriop.

MINNEAPOLIS. — Minnesotos valstijoje dabar eina svarbi politinė kova, kurios išdava turės didelių įtekmių ant būsiančio prezidento rinkimų. Mat Ukio-Darbo (Farmer Labor) partija čionai pasirįžo išrinkti savo kandidatą Johnsoną į senatorius. Jį remia unijos ir farmeriai, kuriems nusibodo būti pirklių melžiamoms karvutėms. Todel Johnsono organizacija stipri ir demokratai su republikonais noseles pakabinę nežino, ką daryti. Jei Johnsonas čionai laimės, tai Ukio-Darbo partija mano eiti į kitas valstijas ir tenai užkovoti senatorių vietas, o paskui ir savo Prezidentą rinkti.

CHICAGO. — Biržeje kviečių kaina nupuolė žemiau dolario už bušelį. Manoma, kad kaina kris iki 95 centų už bušelį, kas reikš kad Amerikos farmeriai turės 80 milionų dolarių nuostolių, kurie beabejo sueis į kišenes pirklių ir perkupčių, nes Amerikos ūkininkai dar nežino, kas yra kooperacija. Pasaulyje keturios šalys eksportuoja kviečius: Kanada, Amerika, Australija ir Indija. Visose šimet gerai uždėrėjo, ir todel kviečių sakoma yra perdaug del pirkėjų skaičiaus. Beto ir Rusija turinti gerą derlių ir pradeda eksportuoti kviečius nebrangiomis kainomis. Pirkliai tat aiškina, kad tas viskas kainą ir muša žemyn. Į valdžios biūrus ateina žinių, kad ūkininkai kiti nei nemano kviečių valyti nuo laukų, nes neapsimokėtų. Jie žada kiaulės paleisti pasiganyti po laukus.

Iš Darbo Lauko

Atlantic City, N. J. Anglakasių ir antracito savininkų derybos jau sutarė del dviejų darbininkų reikalavimų, būtent, panaikinimo 12 val. darbo dienos ir privertimo taikintojų išduoti nuosprendžius ginčuose nevėliau 30 dienų. Sakoma, bus sutikta ir ant trečio punkto — kad ten kur darbininkams mokama nuo karų, tai kad už toną būtų mokama, kada karas svers 2,240 svarų. Dabar gi darbininkai verčiami sukrauti iki 3,136 svarų ir tik tada kompanija pripažįsta, kad tai tonas (kuris turi tik 2,000 svarų). Darbininkai vienok pradeda savininkus kaltinti, kad jie tyčiomis vilkina derybas, ir kažką rengia.

—

New York. Gompersas, vadas Darbo Federacijos, paskelbė, kad unijos dabar pradės vajų, idant suorganizuoti plieno industriją, kadangi visuomenė įpyko plieno trustų išjuokimu. Atsiliepdami į Hardingo laišką trusto viršininkai patys pareiškė, kad 12 ir 10 val. darbo diena atgyveno savo dienas ir blėdinga darbininkams, ir žadėjo įvesti 8 val. darbo dieną, bet įvedimą atidėjo, gražiais žodžiais prisidengę, ant "Švento Nigdo".

—

New York. Spondžerių unija, su 2,000 narių, žada streikuoti, jei algos nebus pakeltos virš $50 į savaitę, ir tas jų streikas gali išmesti pusę milijono kriaučių ant gatvės, kadangi spondžeriai priima audeklus iš fabrikų ir juos prirengia kirpimui. O šapų savininkai sako, kad audeklų jie teturi porai dienų, ir turi iš spondžerių kasdien jų imti.

—

Jersey City. Valdžia ir vietos moterys susirūpino pabaustuos pramonininkus, kurie duoda darbo vaikams, kas yra priešinga įstatymams. Suareštuota keletas pramonininkų, kurie dalina darbus į namus. Bet pabaudos jiems lengvos ir jie, matyti, ne ką įstatymų palso.

Iš Amerikos Lietuvių Gyvenimo

ŠIA TALPINAMA ŽINIOS IŠ AMERIKOS LIETUVIŲ GYVENIMO ISIM TINAI. RAŠOMA MUSŲ GABIŲ KORESPONDENTŲ APIE TEATRUS, BALIUS, PRAKALBAS IR ABELNĄ JUDĖJIMĄ.

LINDEN, N. J.
Dar Kita Žinia Apie Tą Patį Atsitikimą

Meldžiu patalpinti "Vienybėn" sekančią naujienėlę iš Elizabetho apylinkės, Linden, N.J.

Pas mumis Lindene, — geriaus pavadinus: senbernių ir girtuoklių moterų lindynė, — tūlą nedėldienį susidarė draugystė leidukių ir senbernių, išvažiavo į girias. O kas ten giriose buvo, tai tik girelė žino. Tiktai žinoma, jogei panedėly vienos kaip musmirių apsiėdę vaikščiojo, o kitos tai ir galvos pakelti negalėjo.

Vienas jaunikaitis, J. Sabeckis, susodino į automobilių, katros stipresnės, girių lankyti. Belankant prisigėrė degtinės. Čionai išsivežė p-ų Repečkų mergaitę 9-nių metų, gyvenančiu ant Clinton St., ir išsivežęs kur tai su automobiliu, ją išgėdino. Dabar mergaitė yra silpna, o tas gyvunėlis, regis, yra suimtas.

Gerbiamieji skaitytojai! Kieno čia tai kaltybė? Ar ne tėvų? Daug yra tokių motinų, kurios geria per dienas ir naktis, ir nežino, kur jų vaikas yra su kuom išvažiavo. Negeriaus darė ir Repečkienė. Ji pati irgi važinėjo su Sabeckiu, o antgalo dar mat ir kūdikį išleido su girtuokliu, kuris mergaitę suėdė visam amžiui.

Susigėdinkite Lindeno kumutės, katros priklausote prie tos draugystės.

Iš Lindeno Lindynės.

PATERSON, N. J.

Čia yra nemažai lietuvių ir jie dabar užsimanė lenktyniuoti į Koni Eiland. Liepos 8 net trys trokai važiavo: kas "subytyts". Komunistai ir socialistai žada buržuaziniu traukiniu važiuoti, nes sako greičiau bus už trokus. Trokai gi buvo sandariečių, bepartyvių ir katalikų. Mat dabar audinyčiose "suspenšenas", tai apie 500 lietuvių darbininkų gali laisvai skrajoti, jei tik pinigų turi.

Buvo pas mus prie parapijos jaunimo kliubas, įsitaisęs pulruimį, cigarų pardavyklą ir tam panašiai. Del nežinomų priežasčių tas kliubas nusilpo ir dabar nežinia kam liks turtas: ar parapijai ar kazimieriečiams?

Lietuviai Patersone pradeda vieni nuo kitų šalintis, skirstytis, kas labai gadina visoms draugijoms ir įstaigoms. Ypatingai nepakenčia savų žmonių, kurie nori augščiau iškilti, mat jam pavydi, o patys tingi. Tat ir liko tik "kultūrinis" lenktyniavimas į Koni Eilandą, nes visuomenės darbuotojai sustrempti ir neturi jos pasitikėjimo.

Rūpestingas.

WORCESTER, MASS.
"Aušrelės" Milžiniškas Piknikas, į Kurį Choristai Aptingo Šiek Tiek

Liepos 8 d. buvo su programu "Aušrelės" milžiniškas piknikas. Publikos buvo nemažai ir viskas pavyko puikiausiai.

Tik mūsų choristai buvo biskį aptingę, nes savo publikai pažadėtą užduotį neišpildė. Labiausiai merginos visiškai neskaitlingai susirinko ir tos pačios buvo sutingę, kad nenorėjo nei pasikelti nuo pievos. Tai vieni vyrai sudainavo keletą linksmų dainelių. Publika buvo labai užsiganėdinusi.

"Aušrelė" turi savo teatralį skyrių, kur randasi nariais gana gerų artistų. Ateity bus statoma geri veikalai.

"Aušrelė" turi ir mažų vaikų skyrių su apie dviem šimtais narių. Gana gerai yra prasilavinę dainuoti ir gerai atsižymi dainomis. Randasi gerų muzikantų, kurie išpildo pilnai savo programą.

Toliau, yra mokyklėlė, kur vaikučiai mokinasi lietuvių kalbos, rašybos ir skaitymo. Dauguma jau gana puikiai lietuvių kalbą vartoja, skaito ir rašo, tat pareiga turėtų būti visose Amerikos kolonijose skleisti dailę, skleisti tautiškumą, kaip Worcestery ateinanti gentkartė rastų mūsų, kaipo bočių, padarytus gerus darbus ir džiaugtūsi ir garbintų juos.

Dabar "Aušrelė" rengiasi prie didelės iškilmės, tai yra 5 metų savo sukaktuvių. Ji ikšiol energingai dirbo, tai užsibrėžė veikti ir ant toliaus savo tikrą tautišką darbą, nežiūrint ad ir spaudžia iš visų pusių lešinieji ir karieji. "Aušrelė" ujoja ir kas kart geryn ir geryn eina. Warcesterio publika ritaria josios gyvavimui.

Tat turėtų būti pareiga kiekvieno lietuvio bei lietuvaitės remti ir platinti mūsų idėją, organizuotis tvirčiausiomis spėkomis: juk visas pasaulis žino kad mūsų brangi tėvynė Lietuva yra atsikėlusi iš numirusių.

Turiu baigdamas pasakyti d "Aušrelės" didelių ir mažų choras yra vedamas p. Dirvelio, kuris yra pasišventęs tam darbui nepaisant sunkaus nuvargimo. Iš čionais augusi vaikinų sunku būtų rasti kias, kuris taip dalyvautų tarp lietuvių su tokiu dideliu pasišventimu.

J. Peleckas.

LINDEN, N. J.
Netikėta Nelaimė

Kasperas Kraujalis, senas "Vienybės" skaitytojas ir šėrinkas, netikėtai patiko mirtį 9 l. liepos, 7 val. išryto. Einant darbą kaip ten automobilius am pataikė ir smarkiai sužeilė, kad išgyveno vos aštuonia alandas. Paliko liūdname padėime moterį. Velionis paeina iš Panevėžio aps., Ramygalos v. Daubarų kaimo, ir yra išgyvenęs Amerikoje 13 metų. Per visą laiką buvo geras "Vienybės" skaitytojas, mylėjo lietuvius ir savo tautą bei buvo doras žmogus. Liepos 6 dieną jis tapo palaidotas Brooklyne ant Šv. Jono kapinių. (Lai būna lengva jam šios šalies žemelė! — "Vien Red.)

Kor.

WILKSE-BARRE, PA.
Keletas Netikėtų Mirčių Lietuvių Tarpe. — Vyčių "Garsus" Piknikas

Perčita savaitę rado ant pievos negyvą Kiseliauską. Georgetown tardytojas pripažino, kad mirė nuo degtinės. Matyti naminukės nuodai buvo persmarkūs. Geras buvo parapijonas, palaidotas su bažnytinėmis apeigomis.

Paulina Makarevičiutė išgėrė karbolinės rūgšties 4 uncijas ir mirė už keleto minutų. Nors mėginta nuvežti į ligonbūtį, bet buvo pervėlu; mirė pas ligonbūčio duris. Priežastis nusinuodijimo buvo pirm laiko mylėjimas Vyčių, o vėliau motinos mušimas, ir net tų pačių Vyčių išjuokimas, kas buvo rašyta "Vienybės" Nr. 47.

Tai antra "nogla mirtis" 16 metų merginos lietuvaitės iš priežasties meilės Vyčiuko, kuris irgi yra vien tik Raulas, kaip jau daug apie tokius Raulus buvo rašyta "Vienybėj" keleto korespondentų; pav. apie Kamarauską pernai, o šįmet tai antras Vyčių sportas, o vis toje pačioje parapijoje!

Mirė Adomas Čerkauskas, 47 metų, nuo plaučių ligos. A. Liegus mirė pas savo sūnų ir gi nuo plaučių ligos. Mirė Jonas Ragakulis, 62 metų, nuo "complications" — visi trys buvo viduramžiai vyrai. Visi palaidoti per kunigėlius ir su mišiomis.

Posūnis Primušė Patėvį.

J. Zakas, 20 metų, posūnis su mušė savo patėvį taip, kad tas iko be žado ir nuvežtas ligonbūtin. Patėvis, A. Pogelis, 45 metų, gyveno 23 Dodson Lane. Posūnis J. Zakas, nuvežtas į pavieto kalėjimą, nei jokios parankos negali gauti iki patėvis numirs arba pasveiks.

Zaksas ir Pogelis yra geri parapijonai ir mokslus baigė saliūne. Naminukės prigėrę pradėjo cracijas vienas kitam sakyti, prie to reikėjo ir geležinių štangų del atidarymo pakaušio, nes mokytam parūpžinoti patėvio smegenis, o patėvis norėjo išmėginti savo surambėjusias rankas į posūnio plaukus... Tai vaisiai naminukės ir gerų parapijonų!

Įspūdžiai iš Vyčių Pikniko

Buvo 10tas Vyčių išvažiavimas Valley View Parke. Kaip aprašo jų pačių "Tėvynės Balsas" No. 28, jų būta tokių prajovų, kad net patys aprašo ir piktinasi.

Buvo čia galybės tų piemenėlių kunigų, nes kur nepažvelgsi, tai storas pilvas, riebi nosis, atbulas kalnierius ir lazda rankoje. Buvo jų čia Kundreskių, Petraičių, Mūrų, Kazakaičių, na ir dr. Bartuška, Dr K. Pakštas.

Laukė visi airio vyskūpo, bet jis neatvažiavo, nes vistiek prakustagalviai pripils jam delnoną. Du vaikai susižeidė, nes ėvai buvo jau naminukės pritraukę ir nežinojo kur jų vaikai.

Vienas garsus Vytis tur būt gavo apsvaigusį protą, nes išvyto mušėsi į krūtinę per misias be paliovos, o vėliau pagriebęs šautuvą peršovė antram ranką.

Vėliau vienas Vytis nuo Plains buvo įdūkęs taip ,kad perkando ranką seržantui Robert Ammon of Troop B., state police, kuris nors su perkasta ranka, bet suareštavo ir uždavė į kalėjimą narsuolį Vytį, o ant rytojaus tas turėjo užstatyt 2,000 kaucijos iki teismo.

Policistas gi guli lovoje ir turi užduodytą ranką nuo pakiutusio Vyčio kraujo.

Giriasi Vyčiai ir jų papirkta anglų spauda, kad buvo 20 tūkstančių žmonių, bet buvo gal kokius 6 arba 8 tūkstančiai gerų parapijonų. Buvo ir apie pora desėtkų laisvamanių pa žiūrėti jų kvailysčių jomarko.

Šįmet tą dieną rengė nevaudai našlaičių, bet niekas pinigų nematys ir nežinos kiek teigų, nes tai jų slapta ir niekeno nėra dalykas.

Tai tokie buvo įspūdžiai iš Vyčių pikniko.

Reporteris.

WILKES-BARRE, PA.
Nusinuodino Lietuvaitė

Liepos 3 nusinuodino lietuvaitė, Paulina Makarevičiutė, 15 metų mergaitė. Priežastis kokias pilnai nežinoma. Kalbama, kad ji buvusi "moterystės" stone iš malonės tūlo Vyčiuko, o kiti pasakoja, kad motina ją be mielaširdystės mušdavusi. Pati Paulina sakydavo, kad ji nebegalinti daugiau ronų ir mėlynių nešioti. Tai taip "katarkai" auklėja savo vaikus.

K—s.

CHICAGO, ILL.
Lietuvių Tarybos Darbuotė

Nors Chicagos Lietuvių Taryba gal perdaug ignoruojama per inteligentų Chicagos; tai vis gi plačioji liaudis laikosi krūvoje ir sutartinai dirba valstybiniai visos Lietuvos darbą. Ypač organizuoti kuneliai, kaip: draugystės, kliubai ir kuopos skaitlingai atstovaujama Chicagos Taryboje ir laiko reguliarius mėnesinius susirinkimus.

Daug ką, ar iš didžio nenuvei kiama. Vienok atsiradus reikalui sujuda-subruzda ik bitės avilyje ir pasekmės yra.

Tai žiūrėk, surengta bendrai 16-ta Vasario apvaikščiojimas ir laimėta suvirš $500.oo, kuriuos pinigus pasiųsta Mokytojų Prof. Sąjungai Klaipėdos kraštui lietuvinti.

Štai sutvertas Bendras Komitetas Klaipėdos, irgi suvirš $3,000.oo Klaipėdai pasiųsta.

Dartės įsiviešpatavus Lietuvoje dėjimas bausmės be teismo, administratyviu budu ant Lietuvos piliečių, išneštas pareiškimas ir šiandien mes skaitome "Liet. žiniose" No. 131. š. m. Seimo posėdyje, birželio 15 d., kur Ministeris Pirmininkas pasižada sustabdyti tolesniai baudimą piliečių be teismo.

Nėra tai milžiniški darbai, kaip buvo laikuose p. J. Vileišio, bet visgi Chicagiečiai valstybiniai nusistatę ir nesiduoda savęs suvedžioti srioviniai įtakai.

Žodžiu, Chicagos Lietuvių Taryba dirba kūrybos darbą visos Lietuvos ir visų lietuvių naudai.

Dr. L. Graičūnas,
Ch. Liet. Tar. Sekrt.

N. S. PITTSBURGH, PA.
Pranešimas Sūnų Lietuvos Draugystės Nariams

Pusmetinis susirinkimas L. S. D. bus laikomas Liepos (July) 15, 1923, Savame name, 818 Belmont St., N. S., Pittsburgh, Pa. Pradžia kaip 12:30 popietų. Visi šios draugystės nariai, gyvenanti Pittsburge ir apylinkėse, malonėkite atsilankyti į šį susirinkimą, nes tai yra labai svarbių reikalų, o daugiausia kaslink padidinimo namo.

Būkit visi!

Rašt. D. Kvietkus.

JUSŲ ATGAIVINTOJAS VASARĄ

Kurį negauna kai kada pajausti tą "nuovarg", kuomet du sinanti vasaros dienos karščiai kviečia mesti darbą? Katras nepraranda apetito, nors prieš jį stovi gardžiausias valgis? "Regis reikia atgaivintojo", sakome, bet klausimas yra, kuris geriausias. Gamta žino, kaip mes jaučiamės ir augaluose siūlo viską reikalingą. Visi sudėtiniai Trinerio Karčiame Vyne yra iš augalų, ir štai kodel Trinerio Kartus Vynas yra geriausias atgaivintojas vasarą. Jis palaiko vidurius liuosus be skausmų ar silpnumų, pagelbsti virškinimui, ir suvikrina visą kūną. Jei vartosi Trinerio Kartų Vyną, tai nusikratysi nuo galvos skaudėjimų, vidurių negaliavimo, menko apetito, šmurgulio, ir džiaugsiesi vasaros metu. "Kartus vynas reiškia salžią sveikatą", sako Adomas B. Costomskis, 224 T. 57th Street, New York City, bet tiktai Trinerio Kartus Vynas yra tikrasis vaistas — tikrąjį, grynąją Trinerio Kartų Vyną dar niekas nepralenkė ir jis turėjo gerą reputaciją per 33 metus. Visi aptiekoriai jį turi.

O nelaimė! Yra daug žmonių, kurie juoksis iš tavo sielvarto! Tačiau geras draugas patars naudoti

Ruffles

pleiskanų mirtinąjį priešą.

Suvilginkite Ruffles savo galvos odą kasdien per kokią savaitę laiko ir pleiskanos tuojaus pranyks. Naudokite Ruffles nuolatos ir po to, ir tuo budu užlaikykite savo galvos odą švaria ir sveika ir savo plaukus gražiais ir žvilgančiais.

Kaina 65c. aptiekose, arba prisiųskite 75c. tiesiai į labaratoriją.

F. AD. RICHTER & CO.
104-114 So. 4th St.
Brooklyn, N. Y.

FELIKSAS KARPAITIS
Naminių Reikmenų Krautuve

Pranešu visiems Amsterdamo Lietuviams, jogei užlaikau geriausias prekes ir sutelkiu mandagų patarnavimą visiems atsilankantiems pas mane su reikalais

— SAVIEJI PAS SAVUJŲ!! —

FELIKSAS KARPAITIS
127 E. Main Str., Amsterdam, N. Y.

Įsteigta 1877 m.

F. R. ALLMANN WOOLEN CO.

321 BROADWAY
netoli
Williamsburgo Tiltinio Plėciaus
Marcy Ave. Stoties kampas Rodney Street
Brooklyn, N. Y.

Didelis Pasirinkimas
Puikiausių Vilnonių ir Veltų Audeklų

AUDEKLAI BILIARDAMS

Per 40 metų gyvenome ant 71 Leonard Street

DIDŽIAUSIAS PIGUS IŠPARDAVIMAS!
VISŲ MANHATTAN ŠIAUDINIŲ IR PANAMA SKRYBELIŲ

$2.00 ir $2.50 Skrybelės po	____	$1.45
$3.00 ir $3.50 skrybelės po	____	$1.85
$4.00 Skrybelės po	____	$2.65
$5.00 Tikros Panama po	____	$3.85
$6.00 ir $7.00 Tikros Panama po		$4.85
$8.00 Tikros Bolliuk po	____	$5.85

Pasinaudokite šia proga didelio Išpardavimo. Nevilkink, nes esame tikri, kad prekės ilgai nestovės, nes kainos stebėtinai žemos.

Mūsų pirkėjai žino, kad MANHATTAN HAT krautuvėms paskelbus IŠPARDAVIMĄ, tai tas yra tikras ir teisingas Išpardavimas. Nepažįstamus gi mes kviečiame ateiti, pasipažinti ir save pertikrinti.

MANHATTAN HATS STORES
230 Grand St. 479 Grand St.
Brooklyn, N. Y.

1872 — Aukso Jubilėjus — 1922

50 Metų Gaminimo geriausios rūšies ir išdirbystės

Veliavų, Kukardų, Iškabų, Guzikučių

Maršalkoms Stūgų, Lazdų ir tt.
Kunigams Bažnytinių Rūbų,
Bažnyčioms kanopų del Procesijų.
Adresuokite:
THE MRS. W. SLOMINSKI BADGE & BANNER W'KS.
1025 Milwaukee Avenue, Chicago, Ill.

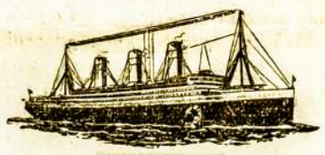

VIENYBĖS AGENTURA

Keliauk Lietuvon ir iš Lietuvos per Vienybės Agentūrą

VIENYBĖ parduoda laivakortes ant visų greitų laivų ir parūpina keleiviams reikalingus poperus sugrįžimui Amerikon.

VIENYBĖ prigelbės jums atsiimti savo gimines iš tėvynės ir suteiks reikalingą patarnavimą kelionės reikaluose.

VIENYBĖS Agentūra siunčia pinigus į visas svieto dalis; parduoda čekius, draftus ir išmoka pinigus kablegramomis Lietuvoje.

Reikalauk Vienybės Kelionės Knygelės

kurioje rasite aprašyta kelionės reikalus ir smulkiai nurodyta kaip galima atsiimti gimines iš Lietuvos.

KELIONĖS KNYGELĖ VISIEM DOVANAI

— Adresuokite —

VIENYBĖ
193 Grand Street
Brooklyn, N. Y.

Tel. 4256 Market
LIETUVIS ADVOKATAS
GEORGE MATULEWICH
Attorney-at-Law
810 Broad Street
Newark, N. J. Room 810
National State Bank Building

NOTARIJUS
(Rejentas)
Juozas O. Širvydas
193 Grand Str., Brooklyn, N. Y.

Kokie tik legališki poperiai ar dokumentai reikia užtvirtinti ir padaryti — čia yra padaroma: Daviernastis, pirkimo bilos, liudijimai, certifikatai, vekseliai ir tt.

SKAITYKIT IR PLATINKIT "ŠVIESĄ"

Lietuviai, laisvės ir šviesos mylėtojai!

Skaitykite ir platinkite Vienatinį Lietuvių Dvasios ir Kultūros Mėnraštį "Šviesą." Nes "Šviesa" tėra vienatinis lietuvių periodinis leidinys, kuris su visa širdlia ir siela atsdavęs kovai Romos klerikalizmu ir tiesos pragaištinga politika.

"Šviesa" nurodinėja visus tas klerikalų intrigas, kurios pjautų pjauna lietuvių tautos sąžinės, tikybos, religijos ir pažangos laisvę!

Užrašykite "Šviesą" savo giminėms, draugams ir pažįstamiems į Lietuvą. Ypač dabar yra patogiausias laikas, ir tegul Lietuvos liaudis pažįsta, kame jų žalingieji engėjai ir vergėjai.

Valio — visi skaitykite ir platinkite "Šviesą", vienatinį Lietuvių Protestonų Mėnraštį Amerikoje.

"ŠVIESA"

816 West 31st Street, Tel. Boulevard 8880 Chicago, Ill.

Žinios Iš Lietuvos

KO DAR KAUNUI TRUKSTA?

Kiekvienas gali pastebėti, kad Kaune ne tik keturkojai gyvūnai nemandagiai gatvėse elgiasi ir visa be atodairos teršia, bet nelabai kuo atsilieka ir dvikojai piliečiai — jie taip pat teršia, kur papuolė. O kodel taip daroma?.

Del to, kad Kaune nėra bent svarbesniuose punktuose įtaisytų vinešų išeinamųjų vietų.

Miesto Valdybai laikas būtų ir šiuo klausimu susirūpinti ir neatidėliojant keletą įtaisyti.

———

Gegužės 26 d. rytą važiuojant Keistučio gatve kaimiečiui žmogui, su vežimu mėšlų, užpuolė jį, 34 No. namų sargas, užtai, kad susitrenkus vežimui nukrito keletas šiaudų. Pripuolė sargas prie važiuojančio žmogaus, ištraukė iš jo rankų botagą ir susukęs atgal vežimą, ėmė kapoti botagu arklius ir važiavusį žmogų be jokio gailesčio, taip kad kiaurai perkirto ausį ir veidą. Tuo laiku toliau ėjo milician tas, pamatęs jį mušeika-sargas nubėgo priešais ir ėmė teisintis, skūsdamas nekaltą žmogų. Paskiau priėjo artyn sumuštasis ir braukdamas kraują nuo veido norėjo pasiskūsti miliciantui, del neteisingo mušimo gatvėje, bet miliciantas pastūmė jį į šalį sakydamas: "tik eik sau, važiuok!" ir nuėjo sau, nekreipdamas į tai jokios domės.

Ar tai galima duoti valę, tokiems chuliganams — mušeikoms sargams, be jokio reikalo užpulti žmones? Tankiausiai tenka matyti, Keistučio ir Daukanto gatvių kampe, kaip pravažiuojančius už maž-ką, mėto, su šluotomis muša arklius ir ko bjauriausiais žodžiais kolioja. Iš šalies klausyti tokių rėkavimų yra labai šlykštu. O tvarką padaryti nėra kam.

J. G-nas.

———

LOBSTA IR KULTURĖJA

Grįžę iš Amerikos praneša, kad laikotarpy kelių pastarųjų metų, įvedus Jungtinėse Valstybėse blaivybę, mūsų tautiečiai ten sparčiai lobsta ir kulturėja. Tie dolariai, ką pirma eidavę alkoholio įgijimui, dabar eina dvasios ir kūno kultūros reikalams. Sočiai valgo, gražiau rėdosi, sveikatingiau gyvena.

Ir mūsų gyvenimas tol nepasivalys nuo purvo, skurdo, nelaimių šlykštybių, kol bus girtas. Darbininkas dirbs, bet nieko neturės, žmonos ir vaikai verks dejuos, valdininkai girtuokliaus ir blogai eis pareigas, gatvėse ir namuose girdėsime girtus balsus, šlykščiausias kalbas ir keiksmus.

Tai kovon su alkoholiu visi, kas tik gyvas ir kam rūpi skaistesnė Lietuvos ateitis. M.

———

PULKO VĖLIAVA

I pėst. D. L. K. Gedimino pulkas yra vienas seniausiųjų mūsų pulkų. 1918 m. lapkričio 1 d. dar vokiečių okupacijos metu į Vilnių buvo atvykę 30 savanorių, iš kurių susitvėrė savanorių būrys. Apsaugos Tarybos pavadintas pirmuoju pulko. To būrio pirmo pulko vadu buvo paskirtas karininkas Grigaliūnas — Glovackis.

Pirmojo Apsaugos Ministerio prof. Voldemaro įsakymu N1 lapkričio 23 d. karin. Galvydis — Bikauskas jau oficialiai skiriamas pirmojo pulko vadu. Jam įsakyta pasirinkti reikalingą jam kadrą ir pradėti priruošiamąjį darbą Alytuje.

Tokiu būdu užgimęs Vilniuje, tvėrės ir stiprėjo Alytuje — Dzūkijoje. Šitas pulkas skaitosi Dzūkų pulkas.

Dabar alytiškiai savo Dzūkų pulkui rengiasi padovanoti vėliavą. Tą mintį padavė vietos inteligentai, susispietę Apskrities Valdyboje.

Nuspręsta pagaminti projektas. Patiekta šitoksai projektas: Pirmoj pusėj ant juodo šilko išsiūta Aušros Vartų Motynos šv. paveikslas, žemai kaidiame šone "Gedimino kainas" dešiniame — pulko šefas D. L. K. Gediminas. Tarp tų vaizdelių aukso raidėmis išsiūta parašai: "Dzūkai savo pulkui Gediminiečiams," pulko obalsis: "Mirti, bet nepasiduoti." Antroj pusėj — trispalvė, šilkinė tautinė vėliava, ant kurias išsiūta Vytis. Visa vėliava apvadžiota trispalviais kutais.

———

VĖL KARTOJASI

Pereitais metais miestas to nebuvo laistomas, kol niekas spaudoj nerašė. Gal tas pats bus ir šįmet. Didesniam vėjui pakilus tiesiog del dulkių negalima gatvėmis pereiti: smėlys akis užneša — ir krapštyk besispjaudydamas.

Kur-ne-kur, bent Kaune vergoti piliečius nuo nepageidaujatėtų palaikyti tvarka ir apsaumo jų plaučiams priedo.

———

KAS ČIA KALTAS?

Šiandieną susitikau su žmonėmis nuo Kalvių. Kalviai tai mažytis miestelis Trakų apskrity, Kruonio valsčiuje ant gražaus ir nemažo Kalvių ežero kranto. Ežeras labai žuvingas. Taigi žmonės labai susirūpinę dejuoja, kad šįmet šitame ežere labai dvesiančios žuvys: pilni pakraščiai esą didžiausių negyvų lydekų ir šiaip žuvų. Sako dar niekad čia to nėra buvę. Dieve duok, kad būtų neteisybė, nes išgirdus šitokią naujieną nėrimas ima: ežerai slepia didelį Valstybės turtą. Ežeras priklausė dvarui, kurį šįmet išparceliavo. Šitame valsčiuje yra paprotys žvėjoti Nemune, žuvis nuodijant. Viskas gali būti: miškų jau beveik neliko — bus tas pat ir su ežerais. O gal tai darbas kai kurių piliečių, kurie iš kaž-kur pasiėmė barbarišką mokslą žvejoti vandenyse su bombomis. Žmonės sako, tur būt tokia liga ant žuvų užpuolė, nes ir kituose ežeruose tas pats girdėti. Dar liūdniau: ir kiti ežerai nuo bepročių bombų neužtverti.

Reikėtų kam nors šituo reikalu susirūpinti, kad neatsitiktų taip, kaip su tuo ūkininku, kuris tada arklydę užrakino, kada jam arklius išvogė.

B. Televičius.

———

KUPIŠKIS.

Dvi meilės aukos.

Birželio 19 dieną, š. m. Pyragių kaime įvyko dvi saužudystės. To paties kaimo vaikinas Bočiulis nužudė jauną, 17 metų, mergaitę, paskui ant vietos ir pats save nusižudė (nusišovė). Priežastis saužudystės — meilė. Tas vaikinas buvo smarkiai įsimylėjęs tą mergaitę ir visą laiką jis manė ją mylėti ir vesti.

Mergaitė, būdama vienturte, norėjo to vaikino vesti ant savo ūkės, tačiau jai labai pasipriešino motina, ir jokiu būdu nesutiko, kad ji imtų tą vaikiną ant savo ūkės. Tokiu būdu porelė likosi labai nepatenkinta, įpuolė į nusiminimą, ir susitarė nusižudyti abu sykiu. Pirmiau vaikinas nušovė savo draugę, o paskui pats sau paleido šūvį.

Vaikinas paliko parašytą testamentą, kuriame nurodo, kam skiria savo turtą (dalį). Žinoma, buvo žmonės silpnos valios, bet čia vyriausia kaltė priguli tiems, kas varžė ir kenkė besimylintiems. P—ras.

———

ROKIŠKIS.

Birželio mėn. 3 dieną, š. m. Rokiškyje įvyko Mok. Prof. S. vardu rengiamas vakaras, kuriame turėjau garbę (nors ir negarbingai) dalyvauti ir aš, vien tik kaipo artistas. Per vaidinimą trečiame veiksme įvyko begalo nesmagus dalykas, visai netikėtas ir man pačiam: tiek buvau nusigėręs, kad, neišlaikęs lygsvaros, nuvirtau nuo "Parnaso" į salę. Publikos, tas įvykis buvo priimtas gana lengvai, už ką būsiu amžinai jai dėkingas, bet vis tik per vaidinimą (kuris buvo tęsiamas toliau) ir vėliau buvo visokių spėliojimų apie tai, ir net užmetimų Prof. Sąjungai. Šit pats faktas. Jaučiausi nekaip. Numa niau, kad esu viešai apsikandalinęs, o be to pridaręs daug nemalonumo rengėjams. Pirmas noras buvo, nors kiek pasiaiškinti, pasiteisinti. Reikėjo viešai atsiprašyti gerbiamąją publiką ir rengėjus. Vienintėlė pakenčiama išeitis liko numatyta tokia: ateinantį šeštadienį pakartoti vakarą, užkvietus, kiek galint, tą pačią publiką, kur ir turėjau pasiaiškinti ir atsiprašyti, kad nors šiek tiek sušvelninus įspūdį. Rengėjai ir artistai tam pritarė. Bet liaudies mokyklų inspektoriaus nebuvo man leista tatai padaryti.

Taigi nebelieka man kitos išeities, kaip tokiuo būdu viešai iš gilumos širdies atsiprašyti gerbiamąją publiką ir rengėjų (ypač prieš juos jaučiuosi kaltas) už pergyventą nesmagumą ir sugadintą ūpą. Labai sunku atsiprašinėti, neturint rimto pasiteisinimo. Bet vis tik pasiteisinsiu kaip galiu. Išgėriau, tą nelemtąjį vakarą, ne savo malonumui, ir iš kokio būtino pamėgimo degtinę gerti, o vien tik delto, kad geriau suvaidinus girtuoklį (kurio rolę turėjau) kas man net pergerai pavyko. Mat, anot rusų "pereuserdstvoval".

Su pagarba,

Vytautas Vienožinskis.

———

IŠ KLAIPĖDOS KRAŠTO

Klaipėda. Birželio 10 d. sustreikavo didesnė dalis Klaipėdos darbininkų. Jie reikalauja 1 lito 25 centų už vieną darbo valandą, o darbdaviai siūlo 86 centus. Tikimasi, kad susitartį pasiseks greitai.

— Birželio 7 d. Klaipėdos turguje sviesto svaras kainavo 11,000 mk., kiaušinis 900 mk., svaras jautienos 1 lit. 25 c., kiaulienos svaras 2 lit., svaras žuvies 1600-3400 mk., arba 75 centus — 2 lit., centneris bulvių 3 lit. arba 21,000 mk., rugių 22 litai, miežių 22 litai, avižų 21 litas, bulvių 3 litai 50 c., dvidešims svarų linų 13 lit. 50c. kibirėlis smulkios žuvies 70c.

— Klaipėda. Birželio 13 d. per posėdį apsigyvenimo teisėms spręsti komisija nusprendė neleisti apsigyventi krašte dešimčiai prašytojų.

— Klaipėda. Birželio 16 d. Klaipėdon rytiniu traukiniu atvyko vyriausias kariuomenės vadas generolas Žukauskas.

— Klaipėdos krašte per gegužės mėnesį leista apsigyventi 79 lauko darbininkams bei darbininkėms iš Didžiosios Lietuvos ir Vokietijos. Jų tarpe 55 lietuviai, 20 vokiečių, 2 lenkai, 1 latvis ir 1 rusas.

———

LENKŲ TORPEDININKAI LATVIJOJE

Danskas. Pirmadienį išplaukė iš Dansko Lenkų torpedininkai "Krakowiak", "Kujawiak" ir "Slązak" Liepojon, iš kur jie plauks Rygon. Tai yra revizitas Latvių laivyno atsilankymui Wojciechowskiui esant Pomorijoje.

———

ŽYMESNIEJI ĮVYKIAI

Iš pasikalbėjimo, įvykusio šiomis dienomis "Laisvės" dienraščio bendradarbio su Lietuvos Banko valdytoju profesoriumi Jurgučiu apie mūsų litą — sužinojome, kad Lietuvoje litų į apyvartą paleista 46 milionai Be to, šalia jų vaikšto 10—15 milionų dolarių. Tokiu būdu mes turime apie 200 milionų litų. Beveik tiek pinigų reikia mūsų valstybiniam biudžetui. Lietuvos Bankas leidžia tiek litų, kiek jis turi pas save sukrauto atliekamo turto ir tikrų vertybių. Prof. Jurgutis apgailestavo, kad žmonės neneša į Lietuvos Banką dolarių mainyti į litus, o laiko surišę mazgeliuose. Litas yra pastovus pinigas, nes Lietuvos Bankas pilnai užtikrina, kad jis savo popierinius pinigus visuomet gali iškeisti į auksą. Tas pats yra ir su Amerikos dolariais. Popieriniai dolariai labiau pageidaujami, negu auksiniai, nes jų visuomet galima išsimainyti kiek nori. Lietuvos Bankas yra pasiryžęs išlaikyti **lito auksinį kursą ir neleisti apyvarton nei vieno lito be pilno** jo padengimo aukso valiuta. Leidimas į apyvarton svyruojančių litų būtų naudingas tik kai kuriems bankininkams, pirkliams spekuliantams, kurie yra pripratę tūkstantimis nuošimčius gaudyti drumstose piniginėse spekuliacijose. Ci ūkininkams, tarnautojams ir visiems gyventojams iš savo kasdieninio uždarbio lito nepastovumas virstų tikra pražūtimi.

Laukiniai Žmonės

Kaip gyveno mūsų prosenuoliai tūkstančiai metų atgal? Kaip gyvena dabartinės laukinės tautos, kurioms nereikia nei drapanų nei miestų?

Atsakymai yra paveiksluotoje knygoje "Kaip Gyventa mūsų Senelių—Prosenelių," tik ką gautoje iš Lietuvos. Leido ją Švietimo Ministerija. Paveikslų yra 101. Tai gyvai skaitoma mokslo knyga.

Kaina su prisiuntimu 50c.

VIENYBĖ

193 GRAND STREET

Brooklyn, N. Y.

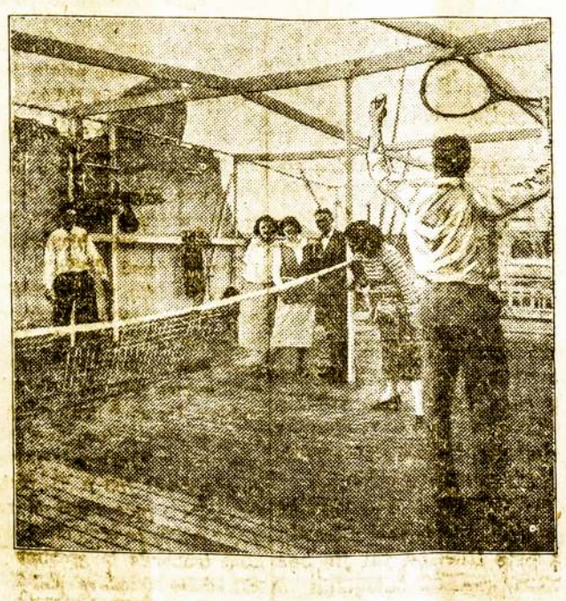

FELJETONAS

Iš Cikliaus "Tėvynės Meilė"

Rašo Vargo Poeta

(Verksmingas juokas viename akte)

LAIKAS — Lietuvos kėlimosi, kuomet jos valstiečiai nešą sunkiausią naštą vardan valstybės gero.

VIETA — Nemažojoj Britanijoj, Škotijoj, surengtose vieno miestelio nusamdytoj svetainėj prakalbose lietuviams ir del Lietuvos.

DALYVIAI — Vienas iš mus atstovaujančių, iš Nerabinavičiaus draugystės; publika — Škotijos lietuviai, visi angliakasiai bei fabrikų darbininkai.

—o—

Pirmiausia pasigirsta kostelėmas — am, hum! — vėliau į estradą išeina portfeliu nešinas vienas iš mus atstovaujančių, ponas Genelis, ir tuo estrada pajvairėja juodu-juodu fraku, su šilko apvadais apykaklėje. Didelis vandens grafinas.

Publikoje nusistebėjimas — pono Genelio petelius dar nesenai dengė paprastos mados, tik, žymus, švarkelis, kariavo juodas-juodas frakas su visai tikru (ir net "spešel" rūšies) šilku apykaklės apvaduose; tačiaus tas nesvarbu, nes tai yra buvę dar kątik ponui Geneliui mus atstovauti ėmus, o dabar jau praslinko nekuri va landėlė, tai ir švarkas nebe...

Pasigirsta dar kostelėjimai— a, hum! um! hum! hum! — iškaušiama kaušas vandens, ir publika nutirpsta baimingame laukime.

Ponas Genelis (rankas kišeniuose, kelnės prosytos, matyt, nauja žibanti spilkutė "nektaizoj", kalba ir per h)... Taip sakant... Gerbiami broliai ir brolienės lietuviai!... Hum!... Mūsų tėvynė Lietuva yra darbo žmonių respublika... darbo žmonių respublika...

Lietuvos liaudis per ilgus šimtmečius kentėjo žiauriausią vergiją: kankino ją vokiečiai, rusai, lenkai... Taip, kankino... Ir dejavo sunkiai prislėgta Lietuvos liaudis, dejavo jos vargingas artojas nuo vargo slėgiančių pančių, dejavo ir dainas dainavo...

Taip (kįla į entuziazmą, kaušia vandens) baudžiavas kenčianticji lietuviai, tikri tautos sūnūs, Lietuvos vaikai dainavo liūdnas-liūdnas dainas, dainas kuriomis pasaulis stebėjosi... Stebėjosi pasaulis iš vargo nupintų dainų, kurias lietuvių artojų krūtinės dainavo, o lietuvis vis vargo ir kentė...

Bet neilgam, ne, tas buvo — lietuvių tautos tikrieji sūnūs, iš savo gimtinės į tolimas šalis išvyti, širdžių gilumose auklėjo prakilnius jausmus, augštuosius siekimus.... kad Lietuva nebeverks kuomet, svajojo; kad nukris sunkūs artoją veržiantieji pančiai, tikėjosi, ir iš karšto pasišventimo noro nebuvo baisūs, tiems tautos vaikams nei Sibiras, nei katorgos, nei mirtis ar kazokų nagaikos... Taip, gerbiami broliai ir brolienės lietuviai čia susirinkę, tie didvyriai dar anais juodos naktie laikais nieko del Lietuvos nebojo, į kalėjimus ėjo, į Sibirą varomi dainavo, žuvo visur, o meiliosios sesutės lietuvaitės jus skausmingomis širdimis lydėjo, jų vargų-vargus ir mirtį juodą darželiuose, prie žalių rūtelių verkdamos dainavo... dainavo ir verkė...

Kentėjo Lietuvos liaudis... ta ranka vagas gimtuose lanžinai kęsti vergijas svetimųjų.

Tik ne tam lietuviai, kad amne — lietuvis artojas savo tvirkuose lygiucdamas, vis galvojo apie laisvę-laisvužėlę... Ir sugalvojo...

Mes (staiga pasiekia augščiausio entuziazmo laipsnio) mes, kurie stovėjome ir stovime Lietuvos priešakyj (Londone! — dilgteli mintis publikoje), per naktų naktis nemiegodami, baisiausius darbus ne pakeliamai dirbdami, iškovojome Lietuvai laisvę!..

Mes vargome baisiausiai mes skurdome, bet vistiek Lietuva mūsų pastangomis iškilo nepriklausoma, galinga, tvirta.. Dabar Lietuvą nevaldo nei vokiečiai, nei rusai, nei lenkai — Lietuva yra lietuvių, lietuvių pilksermėgių valstiečių, jos nepriklausomybę ir suverenumą išlaikiusių... (Dideli plojimai už pačių valstiečių valdomą Lietuvą, ilgai nenutįla...) O mes, stovintieji Lietuvos priešakyje ir naktų nemiegodami Lietuvą dabar valdome ir mes tik ją nuo visų priešų giname: kad ne mes, tai ir lenkai, ir rusai bolševikai, ir vokiečiai Lietuvą būtų senai prariję — mes išsaugojome Kauną, nes kitaip ji kartu su Vilniumi lenkai būtų pagrobę, mes per naktis jos laisvę saugojome. (Kalbėtojas kįla entuziazme, geria vandenį, o publikos ūpas iš sukeltojo eina žemyn; ji klauso, klauso...) Ir dabar kad ne mes, tai nieko nebūtų: svetimtaučiai labiausiai stebisi mūsų namais, kuriuose atstovaujame — sako tokių nei Amerikos, nei Francijos, nei kitų galingesniųjų valstybių tokios įstaigos neturi; mūsų puikiausios... Mes tode ir esame galingi pasaulio akyse, mes kasdieną vagonų-vagonus turto iš Lietuvos galime išgabenti, gabename kasdieną milionus kiaušinių, eibes sviesto, lašinių — stebisi pasaulis tokiu puikiu Lietuvos ekonominiu stoviu, kad mes viską taip puikiai užlaikyti galime gėrėjasi... Taigi, gerbiami broliai ir brolienės lietuviai, ir mūsų rūmai, ir kiaušiniai, ir sviestas tik parodo kai begalo mes turtingi esame, ką mes galime to nei Amerika negali; todel tik bolševikai Lietuvą peikti tegali, nes jiems ji nemaloni, jie jos nemyli ir mylėti nenori...

Bolševikų mes nebijome... nebijome visai, tegul jie sau šaukia, rėkia ant Lietuvos... ir visi tie, kurie ką nors gali ant Lietuvos tikrųjų tautos vaikų užsienyje sakyti yra bolševikai o bolševikus — lauk, lauk iš lietuvių tarpo, jie ne lietuviai jų nebijome ir nebijosime.. (Nori, baigdamas, sukelti publikoje entuziazmą)... Gal kas iš čia esančių čsat priešingi mūsų darbams kartais, tai prašome išeiti iš šios svetainės, nes tokie žmonės tegali būti tik bolševikai, tie mūsų tautos ir valstybės priešai... Taigi prašome, prašome lauk!... (Tranko kumščia į stalą). Lauk, lauk!.. (Baigia prakalbą.)

(Publika tyli tylutėlė giliai užgauta nekurį laiką, vėliau attsistojęs išdrįsęs nuo gąsdinimų lietuvis, iš gimtinės į kasyklas po žemių giliųjų del vargo ištrūkęs, ir Lietuvai savo prakaituotais pensais bonų pirkęs, aukavęs, kaip ir beveik išimtinai visa susirinkusi publika, nedrąsiai, su suspausta širdžia, pradeda kalbėti — publikos min tį reikšti. Publika dažnai angliakasio žodžius ilgiausiomis sutikimo ir džiaugsmo ovacijomis pertraukia...)

Angliakasys. — Labai gerbtinas pone mūsų atstove, mum, čia susirinkusiem apie Lietuvą — mūsų gimtąjį kraštą, paklausyti, ir visiems kartu jos vargus aptarti yra didelis džiaugsmas išgirsti, kad net mūsų atstovybės rūmų nesą visame Londone dailesnių — tas mus visus labai džiugintų; bet, gerbiamas, mes žionme, kad mūsų vargingieji broliai, Lietuvos valstiečiai, skundžiasi mums patiems savo padėtimi, sako, kad sunkiai tepakeliama jų našta mūsų nepriklausomos respublikos gerui skiriama: patys jie sienas nuo vagių kaimynų gina, patys ekonominę Lietuvos pusę turi savimi atlaikyti, žodžiu, vargsta; bet mes nepeikiame delei to Lietuvos — mes patys, po 10-12 svarų sterlingų mėnesiui sunkiausiai po žeme ar fabrikuose uždirbdami, Lietuvą remiame visais būdais, ir ją remsime; bet kai skauda Lietuvos priešakyj, Londone, net sargas per 20-25 svarus mėnesiui gaunąs, o laiti skirmai esą 70-90 svarų tik už raštinės darbus — tas mums skaudina labiausia širdis... Nenorime mes, kad mūsų vadovai skurstų, nenorime to, bet, gerbiamieji, atsižvelgkite į mūsų liaudį Lietuvoj, į mus pačius, o mes visuomet sutinkame Lietuvą remti, ir remsime... Mes jokie bolševikai, kai tamsta mus vadinai, nesame; mums brangi Lietuva buvo ir bus, bet... (Publika, suprasdama be žodžių, nutraukia kalbą ilgiausiais plojimais, pirmutinis kalbėtojas erzėja, nerimsta.)

Ponas Genelis. — Gerbiamieji ir gerbiamosios, prašau, prašau — man laiko nebeliko, reikia traukinio skubintis, kitą kartą... (Nubėga nuo estrados, publika lieka nei šiokiame, nei tokiame ūpe, kažkas kalba apie 70 ar 90 svarų sterlingų kalbėjusio algos, tuotarpu kai... tik 12 sunku gauti, ir apie tai, kad Lietuvos priešakis ne pačiam Londone, bet kur tai apie neitralę zoną su lenkais Lietuvoj esąs — žodžiu, sunku kas besuvaikyti... Slėgiantis ūpas. Tokia tai pradžia ir pabaiga.)

Ko, o, ko tarpe mūsų liaudies ir viršūnių trūksta?... Kas tam kelią pastoja?...

VISUOTINA ISTORIJA

— Kaina $1.00 —

„Vienybė"

193 Grand St., B'klyn, N. Y.

Lietuva laukia Lito — Pilno neapkarpyto. Per "Vienybę" jį siūskit — Mylimuosius paguoskit.

Nusiginklavimas

Washingtonan susivažiavę diplomatai kalbasi apie nusiginklavimą ir karių panaikinimą. Ar galima tas padaryti? Skaitykite apie tai knygutėje —

KARĖ

Kaina 10 centų

Su prisiuntimu

Vienybe

193 Grand Street

Brooklyn, N. Y.

UŽSIRAŠYKIT

"GYDYTOJĄ"

Gerbiamieji: —

"Aš jums mylimieji, viską pasakysiu, nieko neslėpdamas, iš savo žinojimo, jei jūs tik klausysite manęs ir suprasite. Mano žinojime nėra jokios paslapties, nes mano žinojimas yra grynas mokslas, kuris kaipo tokis pasiapčių nepridengia."

Šitą mintį pareiškė lietuviai gydytojai savo žmonėms gegužio mėnesi 1921 metais, išleisdami liaudžiai sveikatos laikraštį "Gydytoją". Tai buvo laiku pareikšta mintis, laiku pradėtas darbas. Mat jau senai išsibaigė dienos, kada visnomenė buvo lai koma tamsybėj kaslink svarbių svarbiausių žinių apie žmogaus kūną, jo ligas ir sveikatą.

Nori sužinoti, nori prasilavinti, nori išmokti sveikai gyventi, tai užsirašyk "Gydytoją" — tik $1.00 metams.

"GYDYTOJAS"

3310 So. Halsted St.,

CHICAGO, ILL.

Įsteigtas 1886 m.
VIENYBĖ
DU-KART SAVAITINIS
Utarninkais ir Pėtnyčiomis
METINĖ PRENUMERATA:
Suvienytose Valstijose $3.50
Kanadoje 4.00
Lietuvoje ir kitur 4.50
Prenumerata reikia apmokėti iškalno.
Apie garsinimus klauskit laiške.
Adresas:
Vienybė Publ. Co., Inc.
193-197 Grand Street,
Brooklyn, N. Y.

Established 1886.
VIENYBĖ
LITHUANIAN SEMI-WEEKLY
Published Tuesdays and Fridays
at Brooklyn, N. Y.
SUBSCRIPTION RATES:
In United States $3.50
Canada 4.00
Other Countries 4.50
Advertising rates on application.
Address:
Vienybė Publ. Co., Inc.
193-197 Grand Street
Brooklyn, N. Y.

REDAKCIJOS STRAIPSNIAI

Artinasi Griuvimas Ruhro ir Vilniaus Politikos

Labai nustebino Amerikos dienraščius — ypač parsidavėlius francų ir lenkų politikai — tik ką parėjęs iš Londono pranešimas, tilpęs dabar "N. Y. Times" nuo Liepos 11 dienos, kuriame išdėstoma išgąstinga padėtis Francijos. Šitas pranešimas paremtas žiniomis, kurias žymus publicistas išgavo iš slaptų Francijos politikierių posėdžių ir pasiskubė kaip Anglijoj, taip ir Amerikoj išpublikuoti. Turinys šito pranešimo labai ilgas ir delto čionai jis galima tik suglaustais ruožtais atžymėti.

Francija randasi neišcinamoje padėty Ruhro klausimu!

Jos atstovas Londone, grafas de St. Aulaire, jau kreipėsi su švelnum ir slaptingu prašymu į Anglijos premierą Baldwin. Francija jau atstoja nuo savo griežtojo nusistatymo palaikyti Ruhrą okupacijoje. Jeigu Anglija bus gera, tai Francija sutiks ant visų kelių, kuriuos Anglija nurodys, kaip reikia francams iš tenai atgal namon sugrįžti. Anglijos gerumas bus tame, jeigu ji pagelbės Francijai išgelbėti savo veidą nuo sarmatos prieš pasaulį, kad su Ruhro avantūra ji visiškai prakišo. Francai gatavi ant visko sutikti, tik nori savo įgarbę (dignity) išgelbėti.

Dabar viskas pareis nuo Anglijos "gerumo" ar "negerumo". Jeigu Anglija sutiks nuryti visus įžeidimus, kuriais ją apdovanojo Francijos premieras Poincare, tai ji sutiks ir Francijos veidą nuo sarmatos išgelbėti. Jeigu nesutiks, tai galės sulošti Šeiloko rolę — svaras mėsos iš gyvos Francijos kūno...

Reikia vienok tikėtis, kad Anglija nesigriebs Šeiloko metodos, nes anglo-saksų gudrybė moka su giliausia mielaširdyste apvaldyti savo priešus. Francija galės pasilikti rolėje labai nupešto gaidžio, kaip ji ir savo tautinę gaidžio emblemą turi sau priečmusi.

Francija turės iš Ruhro išsikraustyti. O kaslink sarmatos, tai jeigu nuo jos išsigelbės šiandien, tai susitiks ją ryt-užporyt.

Išėjus Francijai iš Ruhro, šitos pačios politikos aidas atsilieps ir Vilniuje, kur francų gaidys su lenkų areliu buvo sutvėrę tokią nenormalę kompaniją. Jeigu francų militarizmas nudega nagus Ruhre, tai ta pati istorinė teisybės ugnis turi pradėti deginti lenkų militarizmui sparnus Vilniuje ir visuose rytuose.

Tačiaus šitam reikalinga bus toki akcija, kokią vedė vokiečiai Ruhre. Ši akcija turės būti kuogreičiausiai ir nevilkinant paimta iš Lietuvos pusės.

Pačioje Lietuvoje turi būti paimtas visuotinas boikotas viskam kas yra franciška ir lenkiška: kalba, mokyklos, raštai, teatrai, francų ir lenkų turi būti boikotuojami ir išvalstybinami. Francai ir lenkai, šiuo momentu, yra Lietuvos pikčiausi priešai. Koki gi valstybė neturi teisės savo priešus boikotuoti? Keliai per Franciją turi būti boikotuojami. Žmonės ir politikieriai, keliaujanti per Franciją turi būti boikotuojami ir ostrakuojami. Atvažiuojanti francai Lietuvoje turi būti ignoruojami ir turi pajausti, kad lietuviai ant jų mato vilniečių brolių kraujo lašus nutiškusius...

Tai vienas smūgis, kokį Lietuva išsigali savo nors menku kumščiu suduoti.

Kita puse turi būti paimta įtempta propaganda Vilnijoje. Negalima pasiteisinti, kad negalima per lenkų okupantų sieną Vilnijon įeiti. Niekas negali užtverti sienos tarpe vienų ir kitų Lietuvos žmonių.

Sovietų Imperializmas Nusiėmė Kaukę

Parėję šią savaitę žinios iš Maskvos praneša svarbų įvykusį Rusijoje nuotykį, kuris dabar visiškai nuplėšė Sovietų imperializmui kaukę ir parodė, prie ko siekė taip vadinamasis komunistų "tautų pakantumas" bei "žmogaus laisvė". Mes kalbame apie tik ką priimtąją naują konstituciją, kuri nuo socialistų federuotos respublikos, pavertė Rusiją ir prie jos draugavusias respublikas į "suvienytą rusų respublikų uniją". Tai yra sovietai atsistojo į pėdas nabašninko caro ir pradėjo vykdinti "Visų-Rusijų" idealą. Dabar jau nebus jokių autonominių respublikų, bet "viena didžiulė Rusija". Tokiu būdu į šitą rusišką sodželką dabar amžinai pasineria šios respublikos: tikroji Rusija, Baltarusija, Ukraina ir Kaukazo respublikos. Pridengimui šito militarizmo žygio, beregis duodama garbė šitom respublikom turėti savo vietinius seimelius, taipgi didieji visos Rusijos seimai iš 3,000 delegatų bus šaukiami pomečiui kasviename šitų respublikų sostiniame mieste: Maskvoj, Charkove, Minske ir Tiflize. Bet tai tik miražas kelikęs iš kiekvienos tų respublikų autonomijos, nes visa galė palieka rankoje centro Rusijos.

Sulyg naujosios konstitucijos, nė viena iš minėtųjų respublikų negalės išleisti įstatymų savo kraštui be pritarimo iš centralinės valdžios. Centralėje valdžioj yra įsteigta penki departamentai: užsienių reikalų, karo ir laivyno, užsienių pramonės, susisiekimų ir paštų, ant galo telegrafų ir telefonų. Taigi vidurinė šių respublikų valdžia tampa išardyta ir svarbiausios šalies gyvenimo gijslos tampa sujungtos su gijslomis visos Rusijos. Kiekvienas įstatymas, išleistas vietinių Baltarusijos, Ukrainos ar Kaukazo seimelių galės būti be jokios apeliacijos panaikintas, jeigu eis prieš interesus Sovietų Rusijos. Viena valstybinė kalba, viena armija, vieni pinigai, — viskas eis Maskvos slogučiu.

Dar viena svarbi permaina nuo ligšiol buvusios sovietų konstitucijos: pirmiaus buvo įdėta paragrafas, kad kiekviena taip vadinama "autonominė" respublika, gali nuo Rusijos atsiskirti. Dabar įdėta štai koki paminėtė taisyklė: *joki respublika negali nuo Rusijos atsiskirti, jeigu negaus pritarimo nuo visų kitų respublikų įėjusių šiton unijon!*

Tokiu būdu įvyko grynas suliejimas įvairių tautų į senoviškąją Rusiją, kaip buvo prie carų. Visas skirtumas yra tik tame, kad vietoje carų dabar turi valdžią pora diktatorių — Leninas ir Trockis. Jiems pasimirus galės būti išrinkti kiti, bet sovietinės biurokratijos režimas mokės palaikyti svetimas tautas savo tiranijoje.

Visos kalbos apie "tautų laisvę" tapo ant visados palaidotos. Ir šiandien jeigu dar rasis svetimtaučių tarpe kalbančių už prisidėjimą prie Rusijos, tai jie bus tik lengvos ir suklaidintos dvasos tamsūs žmogeliai, o gal tik Rusijos apmokami agentai.

PERŽVALGA

Streikierius ima spausti

Brocktone, tėvynėje lietuviškos Progress Shoe bendrovės, kuri taip nelaimingai pasibaigė, jau kelios savaitės eina streikas avalinėse, kuriame dalyvauja nemažas skaičius ir lietuvių. Mat iš senovės naujos atsiskyrė būrelis karštesnių darbininkų, sutvėrė savo unija ir piketuoja šapas. Senoji unija atėmė čarterius nuo nekurių lokalų. Dabar, teismai pripažino, kad naujoji unija neturi legalių teisių piketuoti ir policija pradėjo piketininkus areštuoti. Vieną dieną tapo areštuota suvirš 100 vyrų ir moterų. Vienas policistas tapo numestas nuo arklio. Taigi, kaip čia taip visur, kur tik įsimaišo valdžia, tuojaus prasideda kraujo praliejimas ir susirėmimai.

—o—

Patriotinės Bitės

Versalės sutartis yra tokis tobulas įlegalizuotų plėšimų dokumentas, kad francūzai iš vokiečių net kelis tūkstančius bičių spiečių išsikolektavo, bet, vargštai apsivylė. Kaip praneša iš Berlino, francūzai bitininkai skūndžiasi, kad vokiečių bitės nenori Francijoje apsigyventi ir skrenda atgal į Vokietiją.

Turbūt vokiečiuose patriotizmas pasiekė net žemiausius tvarinius.

—o—

Dveji Saikai

Katalikų Bažnyčia, kaip žinoma, yra griežtai nusistačiusi saužudų nelaidoti su bažnytinėmis apeigomis. Ir Lietuvoje jau buvo keletas nuotikių, kur kunigai atsisakė duoti patarnavimą gabiems jaunuoliams, kurie del kurių nors priežasčių nusižudo. Bet tai tik paprasti žmoneliai. Kitas saikas yra taikomas turtingiems ir galingiems.

—o—

Rusų Nauja Konstitucija

Rusija priėmė naują konstituciją, pritaikintą naujai ekonominei politikai, kuri perorganizuoja valstybę. Sakoma, kad konstitucija kiek panaši į Amerikos, tik nėra užtikrinimo spaudos ir sąžinės laisvės. Gali laisve naudotis tik komunistai, kurie pasilieka vyriausia valdančia partija. Rusija sudaroma iš atskirų respublikų, kurios susiriša federacijos ryšiais. Jei kuri panorės, tai galės atsiskirti nuo federacijos, ir tas yra geru punktu. Gali būti jis paliktas, kad pritraukus Baltiją ir Lenkiją kuomet nors atgal, nes juk suprantama, kad susifederavusių Rusijos valstybių komunistai niekad nepavelys savoms tautoms atsiskirti nuo rusų.

—o—

Austrijoje 1889 metais nusižudė del meilės Franco Juozapo vyriausias sūnus ir sosto įpėdinis, Rudolfas. Nusižudė kartu su baroniute Vetseriute, kurią mylėjo, jau ženotas būdamas, ir su kuria būtų prigyvenęs kūdikį. Imperatorius prašė popiežiaus pavelyti sūnų palaidoti su bažnytinėmis apeigomis, nes jis labai slėpė mirties priežastį. Popiežius Leonas XIII (kurio enciklika dabar "Darbininkas" su tokiu pasigerėjimu skelbia), klausė rodos pas savo sekretorių, kardinolą Rampolia. Šis atsakė, kad Bažnyčia jokiu būdu negali sutikti saužudžius laidoti su apeigomis. Bet kadangi imperatorius grąsino rezignuoti nuo sosto, jei jo prašymas ne bus išpildytas, tai Leonas pasiūlė kompromisą: lai privačiai palaidoja dvaro kapelionas. Rampolia ir čia sakė "ne". Bet popiežius, atsižvelgdamas į senuką imperatorių, kuris ir taip daug savo gyvenime nukentėjo, pavelijo laidoti Rudolfą su bažnytinėmis apeigomis, kas ir buvo atlikta su didelėmis ir iškilmingomis ceremonijomis."

Vetseriutė gi iš pilies kur ji buvo nužudyta išvežė sėdinčią karietoje, be grabo, ir palaidojo pušiniame ant greito sukaltame grabe. Ant viso dalyko buvo užmesta slaptybės skraistė ir tik šiandien, revoliucijų laikais, iš arkyvų dažinota visos smulkmenos.

Imperatorius dažinojo apie Rampolios priešingumą ir tam atkeršino 1903 metais,, kada Leonas mirė ir buvo rinkimai naujo popiežiaus. Visi balsavimai rodė, kad Rampolia bus išrinktas, bet Krokuvos kardinolas, imperatoriaus įsakytas, pareiškė taip vadinamą "ispaniškąveto" ir Rampolia netapo išrinktas, bet Sarto, vėliau tapes Pijumi X, kuris panaikino "veto" privilegiją.

Lietuvos Kunigaikštijos Ukio Bruožai Nuo XII amž. Iki Vytauto Laikų

Rašo J. Gvildys.

Daugiausiai naudotasi buvusio Vilniaus Universiteto prof. Jaroševičiaus 1844 m., Vilniuje išleista knyga "Obrazy Littwy" 1 d. Kadangi Jaroševičius, o taipogi vokiečių ir rusų metraštininkai, lenkų istorikai ir kiti, kuriais jis remiasi, praėjusio laiko griežtų statistinių žinių nesuteikia, todel šis rašinys turi aprašomąjį pobūdį.

1. Bendras Palyginimas Lietuvos Su Kitais Pasaulio Kraštais

Kiekvienas valstybės ūkis priklauso ne tiek nuo kultūros, kiek nuo jos teritorijos turtų. Tie teritorijos turtai žemės rutulyje net gyventojų tankumą nustato. Kur geresnė geografinė padėtis, dirva, sveikesnis oras, kur daugiau augalų ir iškasenų, ten ir žmonių daugiau gyvenama. Iš žemės rutulio sausumos 146 mil. klm. mažiau kaip 10 mil. klm. tankiau apgyventa, negu mūsų kraštas. Tai Kinų žemuma, Šiaurės Indija, Japonija, Europos Belgija, Olandija, Anglijos, Vokietijos, ir Italijos kai kurios sritys, Nilo žemuma, Java. Čia net ketvirta žmonijos dalis susispietė, nes 1 klm. gyvena daugiau kaip 100 žmonių. Išvardintų teritorijų gyventojų daugumą galima išaiškinti tik prigimties turtais ir kitomis patogumo aplinkybėmis. Vidutinio derlingumo ir apskritai turtingumo kraštų taip pat skaitoma keletas mil. klm. Tai Vidurinė Europa, Rytų ir pietų kai kurios Azijos šalys, kai kurie Amerikos kraštai, šiose srityse gyventojų tankumas siekia 50—100 žmonių. Prie tokių kraštų ir mūsų Lietuva skiriama. Kiti kraštai rečiau gyvenami. Nors tarp pastarųjų yra ir turtingų šalių, kaip Amazonės upynas, kai kurie atagrąžų miškai, bet jų, palyginus visu sausumos plotu, ne daugiausiai. Dideliausi plotai tundrų, stepių, dykynių, sniegu nuklotų salų ir žemynų (Antarktikas), nedidelės vertės miškų skaito arti 100 klm., kurių kultūrinės apystovos negreit (jei tik galės) pasikeis. Prigimties turtais, geografine padėtimi ir kultūra (bendrai imant) Lietuva turėtu būti trečioje ar ketvirtoje pasaulio kraštų eilėje.

2. Jotvingių Ukis.

Nemuno, Dauguvos, Priegalės, Būgos upynuose nuo neatmenamų laikų gyvena lietuviai ir jų giminaičiai. Pirm negu Lietuva susivienijo, vie visi sėsliai gyvenę. Jei kartais kilnodavęsi iš vieto į vietą, tai tik delto, kad karai priversdavę.

Priminkim lietuvių giminaičius jotvingius. Jie gyvenę maž daug tarp Būgo (nuo Brastos ligi Narevo), Narevo (ligi Bebro) iš vakarų. Brastos ir Kobrinko apylinkių ir Pripetės upės iš pietų ir Berezinos iš rytų. Jų krašte buvę didelių miškų ir nepereinamų pelkių. Jotvingiai jau prieš XI amž. turėję savo kaimus, dvarus, pilis. Tiesa, miestų neturėję, nes del karų dažnai turėdavę mesti savo sodybas ir bėgti į Užnarvės girias (dabartinę Savalkiją) ir Bebro pelkes (w Zanarzewskie puszcze i Biebrzanskie blota). Tik rusų kun. Jaroslavas Vladimiravič, po žygio 1038 m. į Jodvingiją, įkuria miestus Drohičin, Mielnik. Briansk, o gal ir Bielsk (Obr. Lit. 71 pus. I d.). Savo tėvynėje Jotvingiai turėję daug medaus vaško, žvakių, kailių ir skūrelių; jie žuvis ir žvėris gaudydavę, gyvulius veisdavę, nes tai leido daryti pievos, upės, girios su meškomis, elniais, laukiniais arkliais, zubrais, vėbrais, kiaunėmis. Žemės ūkio darbai skaitėsi antraeiliais nes žemės dirbti neleisdavę karai. Todel javų reikėdavę gabentis iš svetur; jų tankiausiai gaudavę iš rusų mainais už kailius, vašką, medų, o taipgi ir sidabra, kurio prigrobdavę per karus. Iš tų kelių pasakymų galima spręsti apie vienos seniausios mūsų giminės ūkį, žuvusios XIII amž. Lenkų Boleslavas Gėdingasis 1264 m. juos nemarkiai sumuša, o 1281 m. jie galutinai nustoja nepriklausomybės. (10—31 p. I).

Ne menkesnė prigimtis ir kultūra buvo antros mūsų giminės Prūsų.

3. Lietuva Atbunda.

Susipažinę su pietų kaimynais, pažvelgkime į Lietuvą. Viduramžyje lietuviai del savo išsivysčiusios politinės sąmonės, prigimties turtų ne tik nežūva, bet prie blogiausių apystovų išsilaiko. Lietuvių žemė derlinga, apaugusi miškais su daugybe ežerų, pelkių; oras nors vėsus, bet sveikas. Čia augo ir brendo mūsų protėviai, kurių kaimynai ilgai nežinojo. Lietuviai susigyveno su savo gamta, savo nejžengiamomis giriomis, mažais žirgais ir girių žvėrimis. Taip nuo visų atsiskyrę jie dar ilgai būtų gyvenę, bet šit XI amž., pusėje Kijevo kunigaikštis Jaroslavas dusyk eina į Lietuvą ir priverčia jos gyventojus duoklę duoti (35 p. I). Tai sužadina Lietuvius, priverčia juos išeiti iš savo girių, sėsti ant mažų arklių ir užpuldinėti rusus, gąsdinant juos savo trūbomis ir grobimu. Vladimiro Manomacho sūnus Mstislavas dar mėgina lietuvius tramdyti, dusyk įsiveržiamas į Lietuvą (ties Ašmena 1131 m. ir Gardinu 1132), bet tai dar labiau įerzina lietuvius. Jie, kad ir nedidelėmis kuopomis, slapta, vis tiek užpuldinėja rusus. Lietuviai tada kariauja ne del to, kad užimti svetimus kraštus, parsivesti daugybę belaisvių, bet del to, kad gauti ginklų, rūbų. Šie pirmieji savotiški karai, kurie tęsiasi visą amžių, priverčia lietuvius arčiau susipažinti su kaimynų ūkiu, lavina jų karingumą, taip kad net kaimynai juos samdosi kareiviais. Tuo būdu lietuviai prisirengė sudaryti savo didelę kunigaikštiją, kūrti savo tautos ūkį ir atsispirti nuo galingų priešininkų kryžiokų. Nors visos lietuvių jėgos buvo įtemptos apsigynimui, vienok lygiagrečiai vystėsi ūkis, formavosi socialiai santykiai.

4. Svetimieji į Lietuvą Veržiasi,

Mindaugas (1240—63), Liutuveras, Vytenis (1291—1315) daug padėjo energijos, kad politiniai sustiprinti Lietuvą, apsaugoti ją nuo priešininkų. Lenkų chronikininkai ir kiti rašo, kad lietuviai buvę neturtingi ir žemos kultūros žmonės, kad rusai tegalėję iš jų imti duoklės vantas pirčiai, beržo žievę degutui, ąžuolų, gilių, žvėrių kailių, kad dar XII amž. neturėję miestų, puikių kunigaikščių rūmų, neturėję aukso, sidabro. Vienok matome, kad tą neturtingą kraštą per ištisus amžius rūpinas pavergti godūs kaimynai. Ištikrųjų ne tik patys lietuviai, bet ir kaimynai žinojo ir jautė, kad Lietuvos miškuose, žemėje, vandenyse glūdi nemaži turtai. Mūsų protėviai jau mokėjo visus namų daiktus pasigaminti, žinojo amatus; jie savo fizine ir dvasine jėga ir kultūra galėjo atsispirti prieš galingus kaimynus.

5. Lietuvos Girios

Svarbiausias mūsų protėvių turtas buvo girios. Gražiai jas aprašo Daukantas. Giriose slėpėsi labai daug žvėrių ir paukščių. Del girių daugybės ežerai ir upės buvę vandeningesni, ir juose būdavę daug daugiau žuvių, negu šiandien. Be to daug žuvies gaudavę girių pakraštyje Baltijos jūroje; yra žinoma, kad 1313 m. joje daug silkių sugauta. Tos didžiulės girios gynė Lietuvą ir nuo priešininkų. Totoriai pavergė visą Rusiją, perėjo per Lenkiją, bet Lietuvos girių pabijoję. Kryžiokams nepasisekė paimti Lietuvos ne tik del lietuvių narsumo, bet ir del nejžengiamų girių, kuriose mūsiškiai buvo papratę slapstytis. Amžinas lietuvio bičiulis žirgas seniau buvo tik girių gyventojas. Iš girių lietuviai dirbosi namus, gaudavo kurą, jas vartodavo geležies pramonei.

6. Medžioklė

Su giriomis buvo surišta medžioklė. Ji skaitėsi pelningiausiu, tikslingiausiu užsiėmimu, linksma spaugusių ir jaunuomenės pramoga. Eidavo medžioti ne tik atskiri žmonės, bet ir ištisos kuopos (oblavos), kaip ponai su tarnais, atskiri kaimai, ne tik pėsti, bet ir raiti ragotinėmis ir lankais apsiginklavę. Padėdavo visa medžioklės šunų eilė. Lietuviai iš medžioklės gaudavo maisto, kailių, skūrelių; medžioklės netik namų reikalus tenkimo, bet ir teikė daiktų prekybai. Ne tik istorikai, bet ir Lietuvos Statutas išvardija visą eilę Lietuvos miško žvėrių. Be visiems žinomų meškų, vilkų, lapių, vėbrų, barsukų, tuomet dar pulkais gyvenusių, buvo žiobrai, taurai, elniai, sabalai, laukiniai arkliai.

7. Bitės

Tose pat giriose būdavo labai daug bičių, kurios paprastai spiesdavosi į dreves. Be laukinių girios bičių, protėviai laikydavę ir namines bitynuose prie namų ar girių aikštelėse. Medaus ir vaško lietuviai tiek turėdavę, kad jais buvo pagarsėję visoje Europoje. Net vėlia, XVI amž. Gvagvinas rašė, kad jokiame krašte negalima buvo rasti geresnio medaus, kaip Žemaičiuose, nes jame buvo labai mažai vaško; be to vaškas buvo baltas, kaip puikiausias alebastras. Toliau Gvagninas rašo: "Ten (supr. Žemaičiuose) girios ypatingai didelį turtą teikia, nes vietoje puikių avilių bitės geriausiai užsilaiko kaladėse ir augštų medžių drevėse ir savo šeimininkui daug naudos atneša, daug medaus prinešdamos."

Jei dar priminsime, kad Lietuvoje buvo daug liepinių girių, k. a. nuo Kauno ligi Prienų, tai suprasim to medaus gerumą. Nenuostabu, kad jau iš gilios senovės lietuviai mokėjo daryti midų. Netik medumi, bet ir Kauno liepų midumi mūsų protėviai buvo garsūs.

8. Žemės Darbas ir Namų Gyvuliai.

Lietuviai žemę dirba nuo neatmenamų laikų. Kad jie buvo ankštai surišti su žeme, rodo buvimas dirbos, javų, tam tikrų lauko darbų dievų. Be to javų, žemės įrankių ir jų dalių vardai savi, lietuviški (k. a. kvietys: žiūr. Būgos: Kalba ir senovė, 64 p.) arba labai senai sulietuvinti.

(Daugiau bus)

Įvairūs Straipsniai

JAUNIMO KLAUSIMAS

(Atsakymas J. K. Urbonui)

Rašo Vladas R. Baublys.

Kaip šluota šluojant skruzdinėlių kalnelius, sujudina visą jų gyvenimą, taip "Tėvynės" straipsnis apie protinę letargiją mūsų jaunuolių sujudino visus mūsų inteligentus kaltę uždėti ant vienų arba kitų žmonių. Gerb. J. K. Urbonas, "Vienybės" 53 numėry, kaltina mūsų tėvus del to, kad mūsų jaunuoliai nesinteresuoja lietuvių ir Lietuvos reikalais. Aš pats esu jaunuolis, todel gal būtų įdomu skaitytojams žinoti, kaip šis reikalas išrodo žiūrint jaunuolio akimis ir mąstant jo jaunu protu.

Pirmiausia turiu pabrėžti, kad kaltę ant tėvų negalima sudėti už tai, kad nemokina savo vaikų Lietuvos istorijos, ir taip abelnai apie lietuvių reikalus. Kaip mūsų tėvai gali vaikus mokyti, jeigu patys apie tai nežino? Yra žinomas faktas, kad labai didelė dalis mūsų liaudies nemoka skaityti, ir dar didesnė dalis nemoka rašyti. Žinoma, nemokėdami kaip rašyti ir skaityti apie Lietuvos reikalus beveik nieko nežino (ir girdant ir negalint patikrinti visokius šmeižtus, kuriuos leidžia visos partijos), kai kuriems lietuvių reikalai nelabai rūpi. O kas dedasi su mūsų mokančiais rašyti ir skaityti tėvais? Žmogus nuvargęs, išalkęs, pareina iš fabriko, arba kasyklos, kur reikia dirbti 9-12 valandų; jau jam skaitymai bei pamokinimai vaikų nerūpi, bet pirmiausia rūpi valgis ir poilsis. Nusiprausęs, išsigėręs, ir pavalgęs, jaučiasi biskį smagesnis ir tuomet paima pasiskaityti laikraštį. Paėmęs laikraštį, perskaito pirmutinį lapą ir žinias iš kitų kolonijų veikimo, paskui padeda laikraštį šalin. Į įvairius pamokinančius straipsnius, kuriuos rasi visuose laikraščiuose, visai nežiūri. Kodel? Už tai, kad jų protas nėra išlavintas skaityti, atsidėjus pamąstyti, ir jeigu gerai nesupranta ką skaito, porą kartų vėl perskaityti. Ir be to gi, nėra laiko, nei ramybės. Vaikai dažnai rėkia, moteris dažniausia taip pat turi kokį darbelį užduoti, ateina draugai, ir tt. Jeigu kuris kartais ir perskaito pamokinančius straipsnelius, tai vėl tuoj apie tai užmiršta, ir jau kitą pamokyt negali. O jeigu Lietuvoje būdami neišsimokino žiūrėt į tėvynės reikalus, tai čionai, Amerikoje, vargiai daugiau beišsimokys, nes mūsų liaudies jėgos geriau prielankios į padarymą pinigų, negu vystymą proto. Jeigu tėvas mažai žino, tai motina dar mažiau, ir apart poterių daugiau nieko vaikus nemokina. Bet ar tėvus kaltinti galime, jeigu jie patys mažai žinodami, neturėdami kultūros, kitus nemokina? Ar aklas aklam gali tikrą kelią parodyti? Žinoma, kad ne. Ar ne tiesa?

Dabar yra klausimas, kas tat privalo duoti mūsų jaunuoliams protinės stiprybės ir interesuoti juos Lietuvos ir lietuvių reikalais? Atsakymas yra labai aiškus. Niekas to negali daryti, tik vieni mūsų inteligentai. Ant mūsų inteligentijos puola toji sunki našta. Jeigu mūsų inteligentija į šį dalyką neatkreips savo domės, tai mūsų tėvynės vardas čionai, Amerikoje, silpnės, ir yra galimybės kad visai gali žūti, nes palaikyme jos vardo Amerikoje niekas geriau atlikti negali kaip tik mūsų čia auginami jaunuoliai-lietuviai, kurių širdžiai Lietuvos vardas dar tebėra brangus. Tik jie tą darbą gali atlikti, nes yra pripratę prie Amerikos gyvenimo, geriau pažįsta Amerikos liaudį (iš literatūros pusės); ir jų susikalbėjimas yra daug lengvesnis. Mūsų inteligentai tą visą dalyką žino, gerai žino; bet ką jie daro? Išskiriant vieną kitą, galima sakyt, kad beveik nieko. Jie tiktai užsiima savo darbo atlikimu, politika, religijos barniais ir šmeižtu vieni kitų. Vietoj sueiti į vienybę, ir dirbti del tėvynės bei tautos labo, jie yra kvailai pasiskirstę į kelias partijas. Mūsų klerikalai keikia visus, kurie yra priešingi jų nuomonei. Bolševikėliai šmeižia ne tik tuos, kurie per savo gabumą, gudrumą ir mokslą įsigijo didelius turtus, bet visus, kurie nepritaria jų pekliškambadaujančiam rojui. Taip pat ir mūsų vadinami tautininkai nėra šventi. Tai yra mūsų inteligentų dabartinis veikimas. Ar išeis kas nors gero iš tokio kvailumo?

Žiūrėkime dabar į mūsų jaunuolių gyvenimą. Ką jie savo liuosame laike veikia. Matysite, kad 9 iš 10, savo laiką praleidžia "pool-roomy" ar "bowlinge", arba atsistoję ant kampo žiopsosi ir į praeinančias paneles žiūri. Ar jie dažnai skaito lietuviškus laikraščius? Ar jiems rūpi Lietuvos ateitis? Ar jiems rūpi lietuvių tauta ir graži kalba? Ne... Jiems visiškai tas nerūpi. Bet už tai mes ir juos negalime pilnai kaltinti. Jie buvo auklėjami amerikonizmu, jų gyvenimas linksma prie Amerikos gyvenimo, ir jeigu jų akyse senesnieji broliai-lietuviai įspūdžio nepadarys, jeigu juos nesuorganizuos į lietuvių jaunuolių būrelius, jeigu neinteresuos į tėvynės reikalus, tai jie liks amerikonais. Ir kad jie neliktų amerikonais širdyje, turi būti kiekvieno tikro lietuvio priederme.

Iš šito viso kėblumo, man rodos yra tik viena išeiga. Tai yra sušaukti susirinkimą visų redaktorių ir gerai žinomų inteligentų kiekvienoj apylinkėj, kurie atidėdami į šalį visus nesutikimus, darbuotųsi ir steigtų kiekviename mieste bei kolonijoj lietuvių jaunuolių skyrius. Susirinkus jaunuoliams, turėtų išrinkti jų valdybą ir pagelbėti jiems kūrtis ir lavintis visokiais reikalais. Žinoma, tas yra labai didelis darbas ir reikalauja sunkaus pasidarbavimo; bet kuomet tas bus padaryta, tai mūsų jaunuolių dvasia užsidegs, jie gaus energijos, ir išsigelbės iš tos protinės letargijos, kuriaje dabar esą paskendę. Tiktai tuomet, ir tiktai tuomet, jie žengs Lietuvos keliais, ir padarys Lietuvos bei lietuvių vardą žinomu ir garbingu taip čionai, Amerikoje, kaip ir kitose šalyse.

Jaunimą prie savęs sugrąžinti **galite**, tik **darbuokitės.**

LIETUVOS ATSTOVYBĖS AMERIKOJE PRANEŠIMAS

Esant vidurvasaryj nepaprastai dideliam keleivių judėjimui iš Amerikos į Lietuvą ir iš Lietuvos į Ameriką, Atstovybė yra priversta kreiptis į visus užinteresuotus asmenis, prašydama, kad visais pasų, dokumentų legalizavimo ir giminių parsitraukimo reikalais būtų kreipiamasi išanksto, nes Atstovybė tiek yra užversta darbais, kad atlikimas tų reikalų ir gavimo eilėje gali paimti ligi dviejų savaičių laiko.

Liet. Atstovybė Amerikoje.
1923 m. liepos 9 d.,
Washington, D. C.

UŽBAIGA BENDROJO DARBO

Rašo Vaivorykštė.

Birželio 28 d., š. m. Brooklyne atsibuvo nepaprasta viduri nės srovės veikėjų konferencija, kurioje dalyvavo Brooklyno ir apylinkės veikėjai. Ši konferencija pagimdė naujas ir labai svarbias permainas mūsų politiniame gyvenime, — panaikinta bendrasis darbas su klerikalais ant visados. Šių svarbių permainų buvo laukiama jau nuo senai ir turim pasidžiaugti, kad nors kartą mūsų veikėjai priėjo prie išmintingo politinio nusistatymo. Klerikalų nakališkumas jau senai mus verste verte atsikratyti nuo vadinamo "bendro darbo", bet mūsų didis patriotiškumas, pasišventimas savo tautos reikalams vis prilaikė prie bendro veikimo net iki šiam laikui; mat, rodės, kad bendras darbas yra reikalingas ir būtinas tautos reikalams. Iš pereitų bendrų veikimų, kurie dažnai padarydavo daugiau žalos, negu kad gero, daug patyrėm ir daug nukentėjom mes patys ir tautos reikalais delei klerikalų vienpusiškumo ir jų pasinaudojimo valstybiniu ir tautiniu darbu savo partijos reikalams. Pakol mūsų tėvynės laisvė buvo švaistoma Europos militaristų kardais, mes dirbom kartu su klerikalais išvieno, kad išgelbėjus savo tautos gyvybę nuo amžinos prąžūties. Vienok klerikalai tuom pat laiku neva bendrą darbą dirbdami, stiprino vienok savo partijos reikalus ir net surinktas visuomenės aukas siuntė į Šveicariją ir kitur Lietuvos parsidavėliams — Paršaičiui ir kitiems. Susikūrus Lietuvos valstybei mes dėjom visas pastangas, kad sustiprint Lietuvos finansinę padėtį ir užtikrint Lietuvai išgautą laisvę, tuomet vėl klerikalai vietomis net stačiai kenkė Lietuvos L. Bonų pardavinėjimui, kad tuomi pat laiku galėjus daugiau pinigų surinkti savo partijos reikalams. Visuomenė, apimta bendro darbo ūpu, dėjo aukas visokiems klerikališkiems mekleriams, kurie kaulydami iš žmonių pinigus del savo šlykščios politikos, Lietuvos vargingu momentu ir kalbėdami apie jos laisvę, apgaudinėjo visuomenę ant šimtų tūkstančių dolarių. Mums dirbant bendrai su klerikalais Lietuvos laisvės reikaluose, mūsų spauda negalėjo tinkamai visuomenės perspėti nuo klerikalų užsimojimo visuomenę apvilti. Nuo pat pradžios didžiojo karo vidurinė srovė dirbo vien tik tautinį ir valstybinį darbą pamiršdama savo įsitikinimus ir apleisdama savo partijos uždavinius ir discipliną. Vienok klerikalai tuom pat laiku, prisidengę Lietuvos laisvės ir bendro veikimo obalsio skraiste, netik kad jie rūpinos vien tik savo partijos reikalais, bet dar šmeižė vidurinę srovę šlykščiausiais būdais ir trukdė rimtą valstybinį darbą. Šitie visi bendro darbo nuotikiai išvedė mus iš kantrybės ir pagaliaus persitikrinom, kad at skirai dirbdami atliksim daug našesnį darbą.

Pes paskutinius aštuonis metus dirbdami bendrai su klerikalais padarėm nemažai suirutės tarpe savęs, pradėjom vieni kitų nepasitikėti, mūsų veikėjai pradėjo viens kitą klėsuoti tai į dešinę, tai į kairę. Dabar gi, atsikračius nuo klerikalų, šitie nesusipratimai išnyks patys per save ir nueis amžinon užmirštin. Atskirai dirbant valstybės ir tautos kultūrinį darbą susibendrins mūsų jėgos tampresniu ryšiu ir tuomet geriaus galėsim atsispirti prieš klerikalų šlykščius šmeižtus. Mūsų veikėjai ir spauda turės progą sustiprint savo jėgas ir patiekti visuomenei rimtą tautinį susipratimą be internacionalių dekoracijų. Turėsim pradėti rimtą kovą su savo prie šais, kurie įsispyrę tempia mūsų tautos likimą per Romą į Varšavą ir per komunizmą į Maskvą. Jau perdaug priviso lietuvių tarpe tautos parsidavėlių ir toliaus negalim rankas sudėję žiūrėti į pragaištingą Lietuvos darbą.

Stiprinkim savo spaudą ir partiją, kad pasekmingiaus galėtume skleisti tautinę sąmonę visuomenės tarpe. Mūsų atsikratymas nuo klerikalių žabangų suteikia mums pasidžiavimą ir džiaugsmą; bet šituo nauju nusistatymu neturim vien tik pasidžiaugti, privalom ir dirbti, — dirbti su energija ir pasišventimu, o mūsų darbas taps galingu mūsų tautos atspindžiu.

Laiškai į Redakciją

Delei ramybės dovanos.

Gerb. Redakcija: —

Pradžia darbo, bet geras uždarbis. Amerikonai turtingesnieji visgi naudingesnes pasiūlo mintis savo šalies piliečiams. Aš kalbu apie p. Boko paskelbtą visuomenei $100,000 dovaną tam, kuris pasiūlys tinkamą pasaulinės ramybės planą. Dabartiniu laiku viena iš svarbiausių užduočių — tai pasaulio taikos klausimas, kurį priseis labai įdomiai išrišti. Politikieriai imsis už darbo, kad pasiekti skirtą dovaną. Tai pirmutinė toki taikos dovana, kokią kada pasaulis yra matęs.

Delko lietuviški politikieriai nesiūlo kokią nors dovaną planams sunkiųjų klausimų savo šalies naudai bei piliečių gerovei?

Pilietis.

Gerbiamieji Tamstos:—

Apleidžiant Ameriką, mums malonu yra išreikšti padėką g. Tamstų laikraščiui už tą paramą, kokios patyrėme, apsilankiusios Amerikoj su Lietuvių Moterų Globos Komiteto reikalais. Turime vilties, kad ir ateityje g. Tamstų laikraštis nepamirš rūpinęsis mūsų našlaičiais ir L. M. G. Komiteto Prieglaudų reikalais.

Priimkite mūsų pagarbos pareiškimą, —

V. V. Vencienė,
D. Šleževičienė,
L. M. G. Komiteto
Centro Valdybos Narės.

Amerikiečių Domei Pinigų Siuntimo Klausimu

Birželio mėnesio pradžioj gavau laišką iš Amerikos iš Lietuvių Moterų Globos Komiteto Brooklyne, N. Y. Rašoma, kad minėtasai komitetas siunčia šimtą dolarių Vilniaus lietuvių našlaičių reikalams. Jokio čekio laiške nebuvo. Birželio 13 d. gavau pakvietimą ateiti į Vilniaus skyrių Polskiej Krajowej Kasy Požyczkowej (Lenkijos valstybinis paskolos bankas). Nuėjus paaiškėjo, kad skyriui iš Varšuvos esąs duotas įsakymas išmokėti man 5,620,000 lenkų markių. Man pastebėjus, kad už 100 dol. priguli daug daugiau, bent 8 milionai lk. mk., paaiškinta: bankas išmoka sulyg dienos kurso tik tuomet, jeigu tas, kam pinigai siunčiami, atneša kurio nors Amerikos banko čekį, kaip štai American Express Company ar kitų, su kuriais Polska K. K. P. turi ryšių, jei to nėra, tai bankas išmoka sulyg savo nuožiūros visai dagi neskelbdamas kiek buvo pasiūsta dolarių. —

(Žiūr. ant 6 pusl.)

Jaunystės Sapnai

Rašo Pr. Jonaitis.

Tykiai teka į prieglobstį Baltijos jūrų Nemunas. Jo mažos bangelės žaidžia amžinąjį žaislą: pasiveja viena kitą, apglėbia, prispaudžia prie savo šaltos krūtinės, pašnabžda amžinąją pasaką ir vėl sklaidos į šalis, vėl nyksta. Ir pietų pusės spindi visu savo gražumu skaisčioji saulelė. Jos spinduliai puošia dar rasotus žolynus ir iš paprastų rasos karolių daro gražiusių perlų blizgučius, o Nemuno paviršiuje, rodos, daugiausia jų, bet čia jų niekas nelaukia: šaltoms bangoms netinka karštieji spinduliai ir jos jų neperima, nežaidžia su jais, bet atstumia juos nuo savęs ir siunčia į gėlynus, į miškus. Skamba margaplunksnių paukštelių dainos, žadina užslogintus jausmus ir įkvepia į jauną sielą milžiniško stiprumo ištvermę, duoda progos sukauptī visas jėgas laukimui to, kas gal buvo, yra ir bus tik svajonės ir sapnai.

Vaikščioja šen ir ten būreliai žmonių; visi jie linksmi, visų jų veidai šviesūs, lyg būtų jie radę laimę, kuri nuo jų daugiau skirtis nebemano. Tarpe tų linksmųjų, laimingųjų vaikščioja liūdnas lyg mirties šešėlis Stasys; jo veidas pilnas liūdėsio, jis rūsčiai, energingai žengia šen ir ten, lyg ko ieškodamas. Jis sustoja, susimąsto, pasirodo jo veido linksmumo spinduliai, bet greitai gęsta ir vėl jis nuleidęs galvą žingsniuoja.

— Sveikas-gyvas, Stasy! — pasigirdo užpakaly pažįstamas jo draugo balsas. Jis, tartum pažadintas iš miego, greitai atsisuko ir pamatė, kad jo draugas, Petras, visiškai čia pat prie jo stovėjo. Nejusdamas jis padavė draugui ranką ir kilsterėjo skrybėlę.

— Prašau susipažint, ponas Stasy, su panele Onyte! — ir Petras mandagiai parodė į šaly savęs stovinčią panelę.

Pažvelgė Stasys į naujai pažįstamą panelę, jo veidas pradėjo mainytis, aiškiai buvo matyti pas jį vidujinė jausmų kova. Jis nepaprastu mandagumu ištiesė į ją ranką, dusliai ištardamas savo pavardę ir visai negirdėdamas jos pavardės; pratarė kelis žodžius į naująją savo pažįstamą ir įsižiūrėjęs į tykų Nemuno bangavimą giliai užsimąstė ir stovėjo lyg stabo ištiktas. Nežinia kaip ilgai būtų taip stovėjęs, bet Petras pavadino pasivaikščioti. Stasys, tartum visiškai išbudintas iš gilaus miego, mielai sutiko su Petro pasiūlymu ir pats paprašė Onytę sutikti eiti kartu su jais. Linksma mergaitė mielai priėmė Stasio prašyma ir jie šnekučiuodamies traukė paūksnių takeliais.

Stasys tik dabar pamatė šios dienos grožį, dabar tik suprato paukštelių balsus ir jam rodės, kad jie dainuoja ir dainuoja tik apie meilę, jos grožį ir laimę. Prisiminė jis pasakas apie grožybės karalaites saulės rūbuose, bet jis buvo tikras, kad nei viena nebuvo tokia graži ir linksma, kaip ji. Jos veidas buvo toks jaukus nekaltas, pilnas malonaus jausmo, jos šilkiniai plaukai draikėsi ant pečių, jos žingsniai tokie lengvučiai ir tykūs, kad, tartum, ji ne žeme ėjo, bet skrido šaly jų oru. Nepabodo Stasiui tas pasivaikščiojimas; nors jau Petras senai vadino pie tautų, bet jis įvairiais būdais stengėsi kiek galint ilgiau užtrukti, kol galų gale buvo priverstas sutikti. Atsisveikindamas Stasys su ja stengėsi išskaityti iš jos akių atsakymą į jam taip svarbų klausimą ir norėjo rasti prielankų, bijodamas neprielankaus atsisakymo, nes jam rodėsi verčiau būtų žemei susikūlus su kokia planeta, negu neigiamai jo pastatyto klausimo išrišimas.

II.

Dažnai Stasys ją vėl sutikdavo. Ji visuomet tokia linksmutė ir meili, kad jai ištarus žodį "myliu" į didžiausius pasaulio turtus jis jo nebūtų galėjęs iškeisti. Daug kartų juodu vaikščiodavo po šilą, šimtamečių ąžuolų pavėsyje, bendrai džiaugdavos gamtos grožybėmis ir čiulbančių paukštelių balsais. Nors nei vienas, nei antras nesakė viens kitą mylįs, bet jis buvo tikras, kad atrado tą, kurios taip ieškojo, kurios tiek ilgėjos. Jos malonūs žvilgsniai gaivino jo sielą, jos skambus balselis jam buvo gražiausia muzika, kokios tegali mokėti tik dangiškieji chorai; jos trumpos, bet jausmingos, dainelės krovė jo sieloje didžiausius dvasios turtus, skaitino ji prie darbo ir darbo kilnaus, švento, ideališko. Jis rašinėjo eiles apdainuodamas meilę ir jo grožį; jai jų nerodydavo, nes manė parodyt tik tada, kuomet tarpe jų nebus vienas kitu neužsitikėjimo debesėlio.

III.

Atėjo vasara. Ji išvažiavo atostogoms. Prasidėjo ilgėsio ir liūdėsio laikas. Šimtamečiai šilų ąžuolai nešlamėio meilės hymną, bet skurdžiai ir dusliai ūžė ilgėsio ir liūdėsio dainą. Nemalonios puikios Nemuno pakrantės, nemalonūs skambūs paukštelių balsai, nes, rodos, visi liūdi, visi ilgisi jos gražiųjų akelių, jos malonių žvilgsnių... Rašo Stasys jai pilnus liūdėsio ir ilgėsio laiškus bet visuose juose aiškiai spindi šventa ideališka meilė, kuri skiriama tik jai ir kuri išplaukia tik iš jos. Stasio galvoje maišosi įvairiausios svajonės: rodos, ji pamylėjo kitą, su juo kalbasi, vaikščioja, jam prisipažįsta meilėje, o jį visiškai atstumia nuo savęs, drąsko jo taip gražius ir pilnus švento jausmo laiškus; tai vėl rodos, išvyksta į didelį užjūrio miestą, ten susipažįsta su kitais ir nuo jo skiriasi, skiriasi amžinai... Išvažiuoja atostogų ir Stasys. Nemalonios šios atostogos, nesuteikia jos tiek linksmumo, kaip kitą kartą kad būdavo: Baltijos pajūrys toks niūrus, smėlynai tokie klaikūs, o jūra išvien dainuoja liūdną nejaukią dainą... Pro kalnelį praslinko kažin koks Stasiui pažįstamas šešėlis. Ten ji... ji... smarkiau pradėjo plakti Stasio širdis, jis kuogreičiausia norėjo išvysti jos aniuoliško grožio veidą, o jos maloniais akių žvilgsniais atgaivinti savo ištroškusią sielą, bet... — o Viešpatie!. Stasys tapo kaip stabo ištiktas, ji vaikščioja su kitu... ir į jo šalį nė žiūrėti nenori — — — —

— — — — — — — — — — — — —

nus, kurie po skausmų, patirto ilgėsio ir liūdėti: dainavo jis liūdnas daineles, jo eilės buvo pilnos nusivylimo ir ilgėsio, ilgėsio amžino...

IV.

Štai ji vėl čia. Dažnai ją mato Stasys ir visuomet pasveikina vien šaltu kepurės kilsterėjimu. Nedrįsta jis eiti prie jos, jam rodos, kad ji savo širdį kitam pažadėjo, savo jaunos meilės židinį del kito užžiebė. Ji irgi dažnai vaikščioja viena, lyg ko gilial užsimąsčiusi, lyg ko gedėdama, ar ko ilgėdamasi.

Stovi Stasys Nemuno pakrantėje ir žiūrėdamas į anapus Nemuno esantį mišką kažink ką giliai mąsto ar svajoja.

— Labą dieną, Stasy! — pasigirdo užpakaly balsas. Stasys atsisukęs pamatė netoli savęs stovinčią ir linksmai šypsančią Onytę.

— Stasys taip išpuikai, kad nė pas mus niekados neatsilankai!

— Nedaug laiko turiu, vis įvairūs reikalai, — susimaišęs pusbalsiu ištarė Stasys, bet buvo matyti jame kova tarp dviejų jausmų, iš kurių vienas apgalėjo kitą. Stasio veidas nušvito ir jis linksmai pasisveikinęs su Onyte pradėjo kalbėtis, — kalbėjosi nuoširdžiai ir atvirai užmiršdamas patirtą ilgėsį ir skausmus. Stasys manė, kad vėl grįš tie laimingi laikai, vėl juodviem visa prigimtis dainuos laimės ir džiaugsmo hymnus, kurie po skausmų, patirto ilgsėio ir liūdėsio bus dar linksmesni, dar malonesni. Manė, kad patirtas ilgėsys, kuris dabar jam rodėsi tik sapnu, daugiau jau nebepasikartos, ir kaip jis gali pasikartoti: jis taip myli ją, taip jam malonus jos skaistus veidas, žydrios akelės ir šilkiniai plaukai... Ne. Jis ją mylės amžinai, ji bus jo pirma ir paskutinė mylimoji, ji padės jam kovoj gyvenimo verpetuose, ji... ji viskas jam! Bet ar ji jį myli? Į šį klausimą Stasys visuomet atsakydavo teigiamai, nors Onytė buvo lyg atsiminiusi, lyg kita: jis jautė joje linksmumą lyg dirbtiną, tarsi ji ko ilgėjosi; jos akių žvilgsniai radosi paprastesni ir netaip žavėjanti; jos balas nebuvo toksai malonus ir jaukus kaip seniau.

Onytė dažnai būdavo užsimąsčiusi. Ji dažnai pamanydavo, kad Stasys tai jai perprastas vaikinas, kad jam reikia mylėti paprasta mergaitė, bet ne ji, gražuolė, kuri galėtų pasirinkti sau už mylimąjį garsų, turtingą, arba bent žmonių gerbiamą ir mylimą vyrą. Ji įsivaizdindavo esanti profesoriaus žmona, važinėja po užrubežių didmiesčius, lanko garsius teatrus, žiūri įvairiausių dailės kūrinių galerijas, stebis Alpų pakalnių grožių... Sapnuodavo, kad ji pamylėjo jauną, gražų karininką, jis išėjo į karą, ji jo gailėjos, verkė, bet kare jis atsižymėjo ir tapo paskirtas kariuomenės vadu; visi apie jį kalba, visur jo kilnius darbus, su mažiausiomis smulkmenomis, aprašinėja; ji vaikščioja su juo, o visi jiems lenkiasi ir jiems praėjus tik apie juos tekalba.

(Užbaiga bus)

DAINA

Liūdną dainą aš nupinsiu,
Savo sielą suraminsiu;
Nors ir vargo daug padėsiu,
Nors ir daugel nukentėsiu.

Didžios gelmės sielos mano,
Menkas protas neišmano,
Kaip dainelę tą nupinti,
Kaip sau sielą nuraminti.

Mintys žaidžia, galva ūžia,
Kur močiutė, kur bakūžė;
Kur mergelė numylėta,
Graži skaisti ir saulėta.

Siela, rodos, pasiguostų,
Kančias mano ji atjaustų;
Daina mūsų sutartinė
Būsų drauge kasdieninė.

— A. Činikas.

TARKA

VYČIAI PLATINA LIETUVYBĘ — GOOD!

(Būk palaiminta vytybė!)

Wilkes-Barre anglų laikraščiai aprašė taip vadinamą "Lietuvių Dieną", kuri kasmetas dar būdavo nors iš dalies lietuvių rankose, bet šiemet atsibuvo jau rankose gerų vyčių. Seniaus dar ir vyčiai lietuviais vadindavos, bet dabar jau paliekam "Tarkos" nobažniems skaitytojams nuspręsti, prie ko kios jie tautos priklauso. Štai visa eilė vyčių vadų, kurie šalip kunigėlių išpildė dienos programą. Skaitykit tų garbingų "lietuvybės" platintojų pavardes:

James McLaughlin,
Leo Bamsavage,
Jack Govern,
William Rice,
E. Schultz,
M. Novak,
Louis Thomas,
E. Walsh,
E. Reese,
J. Skabbo,
L. Buckley,
Johney Role,
Young Savage,
Joe Lester,
Jack Shugar,
Jack Shoblak,
Len Shetline,
Frankle, Venchall.

Visos tos pavardės, kaip matote, yra grynai lietuviškos. Delto už platinimą lietuvybės ir savo pavardžių taip gražiai pavadinimą visuomenei, Lietuvių Šventakuprių Partija (L. Š. P.), ketina visiems tiems sukleckėjusiems vyčiukams pasiųsti per American Express po diktą Long Island bulvių medį.

L. Š. P. Patsai Centras.

BALTA MARĖ

Ak, ak — kokių yra nelaimių!

Šventas Artojas patentuotas "šošilikas", per daugelį metų darbavęsis del proletarų gerovės, pirmas priešas kapitalistų ir carų, — vienu žodžiu, visur pirmas, kas tampa nutarta per keturiolikinius griaut. Nugriovus carą nuo šio pasaulio, žmogeliui neliko kas veikt.

Griebėsi pats prie "biznio".

Užsidėjo švarkų biznį; kaip girdėtis, nemažai grašių susišiupeliavo, bet dar vis buvo mažai ir mažai. Mat nori į trumpą laiką pavyti Fordą. Manydamas daugiaus pelnyti atidarė mulkinyčią puikioj vietoj, ant bulių yardo; biznis ėjosi neblogiausia, nes turėjo į kompają jauną buliuką, kuris, žinoma, netingėdavo ir karvučių pasiieškoti.

Vieną šaltą dieną buliukui bezyliojant, nulūžo ragas; buliukas žymiai pradėjo nuo to nykti, o artojas ant jo pykti.

Rūko pypkę, galvą kaso, —
Nori surast pilną drąsą;
Plačiai spjauja, kedes griauja:
Nesuranda rūstaus kraujo!
Nėra vietos nei kakaliui, —
Verčia viską jis povaliai.

Į tą tarpą jeina Alijošius: "Na, o kas čia pasidarė, drauge artojau? Ar jau iš biznio eini, kad viskas čia suardyta?" "Ne, ne, mielas Alijošiau, tik noriu ta ruk—žę iš čion išvyti ir daugiau nieko!" "Tai kam tuos rakandus suardei? Atmokėk ir tegul sau eina!" "Oh, mielas! Niekas nemiela, kada biznis neina tiesia vaga...."

Buliukas stovi anapus ėdžių,
Pakreipęs ragą, giliai užsimastęs:
Ką dabar man reik daryti?
Iadionai po miestą išbarstyti,
Dabar būtų proga atsigriebti,
Nereik Artojui nei žodį atsišiepti.
Anksti ryto į Mulkinyčią atėjęs,
Viską iš redžisterio kišenėn susidėjęs,
Duris tykiai užrakinęs, —
Tartum nieko apie tai nežinąs.

Po tam Artojas dikčiai pagerino biznį, pastatė trupeliuką už ėdžių, o kunigužį ant antrų lubų, i mano sau: dabar tai tikrai turėtų biznis eiti, nes visokius reikalus čion galima atlikti, kaip proto, kūno ir dūšios.

XX.

Severos Gyduoles užlaiko seimynos sveikatą.

Kaipo balai atatinkamas ir kartus tonikas — imk

Severa's

Balzol

(pirmiaus Gyvasties Balzamas).

Rekomenduojamas

virškinimui, iprastai užkietėjimui ir nupuolusiai kuno padėčiai.

Kaina 50 ir 85 centai.

Klauskite pas aptiekoriaus.

W. F. SEVERA CO.
CEDAR RAPIDS, IOWA

Susivienijimas Liet. Amerikoje

DIDŽIAUSIA LIETUVIŲ APDRAUDOS IR PASALPOS ORGANIZACIJA SUVIENYTOSE VALSTIJOSE, KURIOS TURTAS ARTI $500,000.00

Nuo susiorganizavimo iki šiam laikui išmokėta $248,589.80 pomirtinių. Pašalpų išmokėta $247,087.15

SLA. kuopos randasi visuose didesniuose miestuose. Nariai priimami nuo 18 iki 50 m. amžiaus. Visi nariai gauna laikraštį „Tėvynę" dovanai ir taipgi gauna SLA. išleistas knygas už pusę kainos.

Pomirtiniai skyriai — $150, 300, 600 ir 1000

Pašalpos Skyriai — $6.00, 9.00 ir 12.00 į savaitę.

Del platesnių informacijų kreipkitės šiuo adresu:

Lithuanian Alliance of America
307 W. 30th Street, New York, N. Y.

EKSTRA! NAMŲ PARDAVIMAS

Labai pigiai, su mažu įnešimu ir dideliu pasirinkimu nuo vienos iki 8 ir daugiaus šeimynų namai; taipgi su štorais. Pirkti galit kur tik norite, mieste ir priemiesčiuose. Kas pas mane pirks, tas sutaupys daug pinigų. Meldžiu kreiptis

JOSEPH VASTUNAS
Real Estate Co.
556 GRAND ST. (Room 21) Brooklyn, N. Y.

WILKAS BARA — PAPA!

Visoki nešventi atsitikimai.

Nesenai vyčių generolas, choro vadas Kamarauskas, vaiką pagavęs iššagino, nors vaikas nenumirė iš skausmo, bet sužeistas ant viso amžiaus. Už tai Kamarauskas gavo nuo apskrities teisėjo už dyką "būrdą" per 9 metus, ir dabar Wilkes-Barre vaikai bus ramūs.

O štai gi dabar antras vytis, begerdamas munšainukę per balių, vienai rožytei išmušė akį, už ką reikėjo su jos tėvais susitaikinti; išėjo lengvai, nes ir anie tokio plauko.

Antras išmušė kelis dantis, kas irgi už dyką nenuėjo generolui.

Dar visai nesenai, generolas pasigavęs vieną iš merginų, mėgino paplatinti vyčių eiles, ir, žinoma, jis "savo tikslą atsiekė". Bet Jievukė viską tai matė ir Pauliukės mamai pasakė.

Pauliukės stuomenukas pradėjo didėti ir jos veidelis aiškėti, kame yra dalykėlis.

Mamė tai pastebėjusi, iš piktumos pašėlo ir katalikiškai brūklį paėmus pradėjo dukrelei stuomenį atitaisinėti. Nors vargšei šonus apdaužė, bet negalėjo vyčio "įpūstos dvasės" išmušti, ir 16 metų Pauliukė nežinojo, kame yra ji kalta.

Ji nubėgus trepais į savo kambarėlį ir pagriebusi bonką karbolinukės, mėgino sopulius numalšinti. Nekalta mergina netik kad nenumalšino, bet dar padidino skausmus, nes keturios uncijos karbolio rūgšties sudegino jos visą būrną ir nuėjo iki širdies. Mergina pamačius klaidą pradėjo rėkti, kad gelbėtų ir broliukui apsakė savo nelaimę. Bėgo šen, bėgo ten, ir pakol subėgiojo ir pakol nuvežė ligonbūtin, Pauliukė atidavė Dievui dūšią.

Tai mūsų vyčiai, "dorybės" skelbėjai. Valio už juos!

Šventakupris.

KALĖJIMO DAINA

(Naujų vėjų stilium —)

Sienų akmeninėmis gerklėmis
visas apgaubtas,
Ir geležiniais Gedimino šulais
languose apstatytas,
Aš dainuoju.
O jūs? —
Gatvėmis, laisvės primirkę, josios prisiputę, jūs vis liūdėdami verkšlenat,
Ir ieškot to, ko nepametę—
Argi tas jums gražu?...
Eikšėkite, ponuliai, už šitų raktų, ponybės pasiprašę,
Jeigu jau ieškote, ko nepametę,
Tai gal ir jūs čia uždainuosit,
Nes aš dainuoju;
Aš, mat, nelaisvas gyvulys,
(Kur tau— tik tų akmens sienų dalis),
Taigi —
Kas ieškote, ko nepametę,
Pirmyn į sienas šlas,
Ir jūsų giesmė atsivers..

— Vitkauskas Leonas.

IŠ LIETUVOS

Valdžios žinios

Prikazas Maskolijai

Ištrauka iš originalo.

Nr. 2966 iš 1922 m. spalių 26 d.

Visų vadų žiniai.

..... Perspėju, kad niekas iš Kariškių neneštų siūti ir apskritai neduotų jokio darbo spekuliantui ir priešvalstybiniai nusistačiusiam siuvėjui Pašakauskui, bet visi, įsitaisę adatas ir špagato, siūtūsi patys sau rūbus, tuo taupydami sunkiai uždirbamą skatiką...

Vyriausias Maskolijos Maskolius (pas.) Lepšaitis.

UŽDAVINYS Nr. 15.

Vaikščiodamas ant Pabiržės kapinių aš užėjau ant vieno kapo antgrabinį akmenį, ant kurio buvo sekantis parašas:

"Šitas žmogus buvo taip — — — — — atminties, taip mylėjo vargšus, kad jam pasimirus vargšai jo kūną įdėjo į — — — — — ir pats savimi atvežė ant kapų".

Atrask du žodžiu, kurių čionai dviejose vietose trūksta. Abu tie žodžiai turi tas pačias raides, tik kitaip sukilnotas, ir abu žodžiai turi skirtingą reikšmę.

Vaidyla.

—o—

Išrišimas uždavinio Nr. 11.

(žr. "Vienybės" nr. 52).

Skaitlinės, kurios paduotoje ketvirtuotoje skaitlinėje turėjo būti, yra sekančios:

17-30-41-31-24
18-32-13-46-34
11-12-14-50-56
22-21-35-45-20

Šitoje diagramoje, kiekviena eilutę orizontaliai sudėjus, kiek viena padaro lygią skaitlinę 143. Nė viena skaitlinė visoje diagramoje nėra pakartota, bet tik sykį parašyta.

Gerus atsakymus prisiuntė: K. Šimutis, iš Brooklyn, N. Y.; J. Kupčiūnas, iš Westfield, N. J. ir J. K. Kerbelis, iš Philadelphia, Pa.

JUOKIS KAD IR NENORI

Palioko galva

Pan Žioplynski jeina pas fotografą:

— Proše pana, kiek kainuoja tuzinas fotografijų?

Fotografas: — Pirmas tuzinas kainuoja keturis auksinus, o sekanti tuzinai po du auksinu.

Pan Žioplynski: — Nu to, proše pana, meldžiu man padaryti vieną iš sekančių tuzinų.

—

Pavargėlis, pašventoryje praeinantiems, graudžiai skundėsi:

— Prieteliai, pasigailėkite vardan Kristaus, sušelpkite brolį, aš dar šiandien nieko nevalgiau.

— Tai kodel neini dirbti, juk matai, esi sveikas! — subarė praeiviai.

— Mieliausieji, kad dirbčiau, tai dar labiau norėčiau valgyti, — atsakė susimaišęs mislyje pavargėlis.

—

Architektorius statė didelius namus, kurie bebaigiant statyti — sugriuvo. Architektorius nupuolęs dvasioje skundėsi savo draugui apie tą nelaimę.

— Susiramink nors tuo, — tarė draugas — jog kaipo sutvertojas to mano, pergyvenai savo darbą.

—

Tūlas dievobaimingas bajoras visados pasilikdavo melstis zokoninkų bažnyčioje, kada jau visi žmonės išeidavo. Vieną kartą, kaip paprastai, pasilikęs, klupčias meldėsi prieš didjįj altorių. Kliošloriaus sargas-zokoninkas, kuriam nusibodo laukti bajoro išeinant, sumanė komediją. Užsilindęs niekam nematant už altoriaus atsiliepė storu balsu:

— Kvailiau, eik laukan, nieko negausi!

— Dieve augščiausias! — prabilo persigandęs eidamas laukan bajoras, — nori duok, nenori neduok, bet bajoro nekoliok.

—

Pas tūlą ūkininką pasiprašė kareivis į nakvynę. Susėdus valgyti vakarienės, kareivis murmėjo, kad nebuvo degtinės ir kad parodyt savo didesnį piktumą, ištraukė iš makščių kardą ir padėjo tarp bliūdų ant stalo. Ukininkas nieko nesakęs išėjo laukan ir atsinešęs mėšlašakę, padėjo šale kardo ant stalo.

— Ką tai tas ženklina? — klausė kareivis.

— Nieko, — prie tokio didelio peilio, reikia ir didelės šakutės, — atsakė ramiai, sėsdamasis už stalo ūkininkas.

—

Jauna pora grįžo mano po vinčiaus. Jaunoji kaip vinčiavojant, taip ir einant namo visa drebėjo; tada jaunikis paklausė:

— Delko taip bijojei ir dabar dar drebi?

— Perprašau, mano mieliausias, — atsakė jaunoji, — matai, pirmas sykis, kitą syk būsiu drąsesnė.

—

Tūlas vaikinas eidamas velykinės išpažinties, pasisakęs kunigui visus savo nusidėjimus — pridūrė:

— Mušiau sermėgą su rankomis ir kojomis.

— Tik tame nėra nieko blogo, — patėmijo kunigas.

— Taip, — paaiškino vaikinas, — bet sermėgoje buvo žmogus, kuris paskui tris savaites sirgo.

AMERIKIEČIŲ DOMEI PINIGŲ SIUNTIMO KLAUSIMU

(Tąsa nuo 5 pusl.)

Nenorėdamas nustoti našlaičių reikalams 30 dolarių, nes siūloma lenkų markių suma atatinka tik 70 dolarių, o ne šimtui, pareiškiau, kad perlaidą grąžintų Amerikon, tuo labiau kad pinigus gauti tuojau nebuvo galima, nes visai klaidingai parašytas mano vardas ir reikalinga daug prirodymų.

Išreikšdamas širdingą ačiū Lietuvių Moterų Globos Komitetui, Brooklyne, N. Y., ir visiems aukotojams, tikėdamas, kad pinigai greit vėl sugrįš, prašau Amerikiečių siunčiant pinigus Vilniun turėti tą atsitikimą omenėje. Jeigu pinigai siunčiami per Polska Krajowa Kasa Pożyczkowa būtinai tam, kieno vardu pinigai siunčiami, turi būti prisiūstas čekis American Express Company **išrašytas dolariais.** Lyg šiolei geriausiai pinigai buvo gaunami per Bank Towarzystw Spoldzielczych Oddzial w Wilnie. Tas bankas pirmiau išmokėdavo dolariais tiek, kiek buvo siunčiama, o pastaruoju laiku lenkų markėmis sulyg tos dienos kurso, kuomet pinigai išmokami. Išmokėti dolariais dabar bankams yra uždrausta. Su minėtu banku turi ryšių Baltic States Bankas New Yorke. Pinigai buvo išmokami teisingai ir be čekių, bet geriau, jei tas galima, kad čekiai būtų siunčiami.

Svarbu taippat, kad aiškiai ir teisingai būtų parašytas antrašas, ypač vardas ir pavardė ant čekio. Siunčiant pinigus, reikia dėti gyvenamosios vietos antrašas. Jei pinigai siunčiami Komitetui jo pirmininko vardu, reikia taip adresuoti laiškas ir tokį paduoti antrašą banke: Poland, Wilna Jagiellonska 9 m. 3. dr. Daniel Olseiko, jei Komiteto iždininko vardu kun. Čibiro, tai taip: ks. Krzysztof Czibiras, Jasn 8; galima išrašyti čekiai ir visiems lietuviams žinomo dr. Basanavičiaus vardu (jam maloniai sutikus tarpininkauti) dr. Jan Basanowicz Gimnazjalna 4. Laiškai privalo būti apdrausti. Komiteto antrašas paprastiems laiškams ir pranešimams — Dominikanska 12 m., 23 sekr. Stasys Kairiūkštis.

Laikinojo Vilniaus Lietuvių Komiteto pirm. —

D-ras D. Alseika.

DIDŽIAUSI IMPORTERIAI
ant geriausio Malt ir Apynių
1 Tuzinas Malt ir Apynių $8.00
Prisiunčiam ekspresu C. O. D.
Del didesnių orderių kreipkitės laišku
Garantuota per
GAGEL
STANDARD MALT CO.
365 Milford Street
Brooklyn, N. Y.
Tel. Cypress 4491

Tel. Stagg 2812 Uždėta 1895 m.

FRANK WHITE

Stogininkas

Uždedu geriausius stogus ant namų: blekes, smaluoto poperiaus, baltų akmenukų. Taipgi pataisau senus ir uždedu kornisus įvedu vandenbėgius, rynas ir triūbas

Stogai garantuojami dešimčiai metų

231 Leonard Street, netoli Grand Street
Brooklyn, N. Y.

NAUJIENOS

PIRMAS DIDŽIAUSIAS IR GERIAUSIAS DIENRAŠTIS PASAULYJE

NAUJIENAS leidžia darbo žmonės darbo žmonėm.

NAUJIENŲ Metinė Biznio Knyga ir Almanakas 1923 m. su 20,000 informacijomis dykai tiems, kurie užsiprenumeruos Naujienas.

NAUJIENŲ kaina metams Amerikoje $7.00. Lietuvoje $8.00.

NAUJIENOS
1739 So. Halsted Street Chicago, Ill.

JUOZAS GINKUS

Fotografas

499 GRAND STREET, Kampas Union Ave., BROOKLYN, N. Y. Tel. 1042 Stagg

Fotografuoju Veselijas, Pagrabus, Grupas, Šeimynas ir pavienius. Darbas atsakantis, kainos prieinamos. Kurie mylit turėt gražius savo paveikslus, tad kreipkitės pas JUOZĄ GINKŲ, kuris padirba puikius paveikslus, kaip mažus, taip ir didelius visokiom spalvom. Reikale kreipkitės pas Juozą Ginkų

Telphone 2372 Greenpoint.

KO TIK REIKIA Į NAMUS GALI GAUTI PAS

Macys Bros. Furniture Co

Mes parduodame naujausios mados fornišius, kas tik kokio skonio nori. Prekės mažesnės už tuos pačius daigtus, negu kitur.

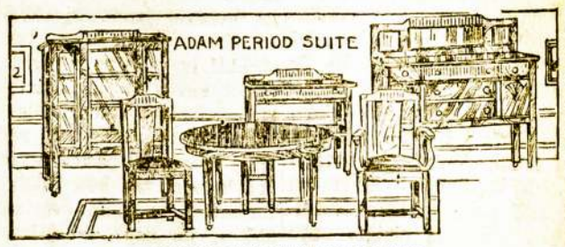

IŠMOKESČIAI LABAI LENGVI
Tiktai $1.00 arba $2.00 į savaitę.

Patarnavimas geriausias kiek galima. Pristatomi daigtai tie patys kad ir toli — už dyką ir saugiai. Jeigu jums tuom tarpu nieko nereikia, tai pasiųsk savo prieteliui, jeigu jam gero velini.

MACYS BROS. FURNITURE CO.

198-200 Grand Str. Brooklyn, N. Y.

Šale Comedy Teatro. Tarpe Bedford ir Driggs. Ave.

Tel. 2320 Greenpoint —:::— Telephone 7867 Main

GRABORIUS

JUOZAS GARŠVA

Mano firma gerai atlieka sekančius darbus: išbalsamuoja ir laidoja mirusius ant visokių kapinių. Pagrabus paruošia nuo paprasčiausių iki prakilniausių. Parsamdo karietas laidotuvėms, veselijoms, krikštynoms ir kitiems pasivažinėjimams.

Viršui minėtais reikalais kreipkitės pas mane, o būsit užganėdinti.

231 Bedford Ave. OFISAI: *264 Front Street*

BROOKLYN, NEW YORK

Vienybės Kampelis

A. B. STANKEVIČIUS
"Vienybės" Įgaliotinis.

REDAKCIJOS ATSAKYMAI

N. St. Lietuvoje: — Raštelio "Atskalūnas" (recenzijos to vardo veikale) suvartoti negalėjom, nes viena ką ne vietinis dalykas, antra — gerokai pasenęs. Kitus dalykėlius sunaudosime. Ačiu.

V. P. Geniotis: — Laiškelį delei santaikos plano gavome. Įdėsime. Kaslink "lietuviškos kalbos plano", mes nežinome, dar kokį Tamsta planą turite, todel iš anksto negalime pasakyti, kas ten per daiktas. Bandykite prisiųsti. Malonėkite rašinėti žinučių iš New Haveno.

J. Bubeliui: — Ačiu už prisiųstą. Nepamirškite sandarbininkauti ir toliaus. Jeigu nesenai atvykęs iš Lietuvos, gal ir Tamsta pats turite gerų minklių išrišimui "Tarkoje"? Bandykite.

Julei Zdančiukiute, New Britain: — Išrišimas uždavinio gautas. ir pilnai geras. Malonėkite ir daugiau rašinėti, ypač žinučių iš New Britaino lietuvių gyvenimo.

Studentui: — Apie atradimą Aigipto karaliaus Tut-Ankh-Ameno kapų savo laiku buvo ir pas mus trumpai rašyta. Svarbi medžiaga galima rasti anglų laikraščiuose apie tą laiką, kaip šis dyvinas radinys įvyko. Svarba šito įvykio yra istorinė, nes parodo, kad senovėje aigiptėnai buvo pasiekę tokį užlaikymą senovybių mokslą, kad jų palaidoti žmonės galėjo žemėse išbūti tūkstančius metų. Reikia atminti, kad šito faraono lavonas buvo laidotas dar 1350 metų prieš mūsų gadynę.

Jonui K.: — Jeigu Tamstos draugas sako, kad būk kada nors ant Amerikos pinigų buvo išmuštas Romos Papos veidas, tai Tamsta laižybas laimėjote. Tokio dalyko niekuomet Amerikoje nėra buvę. Būtų gerai, kad už laimėtą dešimkę pasipirktumėt "Vienybės" šėrą.

P. M—kui: — Laikraščio "Socialdemokratas" iš Lietuvos einančio mes negauname, todel nei jo adreso pasakyti negalime. Ne visi dar laikraščiai supranta laikraštinę etiką, kad reikia savo spauda su kitais mainytis.

NAUJI "VIENYBĖS" ŠĖRININKAI

Gerb. Jonas Bubnys, Brooklyno veikėjas ir jau esantis šėrininkas, pirko naujus 3 šėrus "Vienybės" Bendrovės, primokėdamas prie jam pripuolančių dividendų.

Pil. Bubnys pelno garbės pirmos eilės tautiečių, kurie rūpinasi mūsų liberalinės spaudos didinimu ir visais mūsų tautiniais reikalais. Daugiau tokių brooklyniečių!

Senas Karžygis Vėl Su 3 Šėrais

Gerbiamoji "V." Bendrovė:

Labai mane pradžiugimo tam stų žodžiai, katruos ištarėt, kad neužilgo laiko "Vienybė" pradės eiti tris sykius į savaitę. Labai man malonu tas girdėti. Bet dar būtų maloniau, kad aš išgirsčiaus "Vienybės" žodžius, žadančius eiti šešis sykius į savaitę.

Aš nuo širdies linkėju "Vienybei" pasekmių, ir ant antru sykiu 3 syk išėjimo, prisiunčiu $30.00, už kuriuos meldžiu prisiųsti man šėrus.

Su širdinga pagarba,
M. Nasalius,
Central Falls, R. I.

Nuo Redakcijos: — Pil. M. Nasalius yra vienas iš tokių tėvynainių, kurie moka mūsų darbą padrąsinti gražiais žodžiais ir savo žodžius paremti dar kilnesniais darbais, — tai yra dėjimu savo skatiko prie "Vienybės" tankinimo, gerinimo ir tobulinimo. Jeigu mes turėtume nors tūkstantį tokių mūsų sveikos kultūros budavotojų, tai "Vienybė" dienraščiu veikiai galėtų pastoti.

Ar girdite, Amerikos tautiečiai. Kas seksite pil. Nasalio pėdomis?

DARBUOTOJŲ LAIŠKAI

Gerbiamoji "Vienybe":—

Prisiunčiu savo prenumeratą, idant siuntinėtumėt laikraštį per ištisą ateinantį metą. "Vienybė" yra garbingiausis laikraštis, ir veliju geriausios kloties "Vienybės" Bendrovei. Į trumpą laiką aš pats nupirksiu dar keletą "Vienybės" Bendrovės šėrų.

Ti, pirmyn, broliai!

Su didžia pagarba,
Juozas Chernauskas,
Ansonia, Conn.

IŠ KELIONĖS PENNSYLVANIJOJE

(Tęsinys)

New Philadelphijoje per miestelį bėgą suodino vandens upelis, ir pats miestelis ištikro jau panašus į miestelį, nes čia jau yra net kelios gatvės. Aplinkui miestelį gana augšti kalnai ir girios. Gamta atrodo labai graži ir įdomi.

Lietuvių čia gana daug gyvena, ir net keliolika amerikonų gana gerai išmoko lietuvių kalbos. Čia gimę lietuviai šiose apylinkėse labai gražiai vartoja lietuvių kalbą. Tas yra gražus apsireiškimas.

Tarp ko kito čia teko patirti, kad kaip iš ateivių, taip ir iš čia gimusių yra labai stiprių vyrų, kurie atsižymėja peštynėse. Gaila, kad jie atsižymėjo taip peiktiname užsiėmime. Labai būtų patartina, kad tie vyrukai pasilavintų atletikos, taip kaip atsižymėjo čia netolimas ir jau pagarsėjes jų kaimynas, K. Čipulis, kurio vardas, kaipo atleto, teikia garbę jam pačiam asmeniškai ir visai mūsų tautai.

Girtuokliavimas čionai taipgi labai pasiplatinęs, ir "lietuviškas" apsiėjimas karčiamose labai žymus: kaip įsidienoja, tai dienoja iki kokių 2-jų nakties. Karčiamninkai čia gėrimus duoda ant knygučių, taip, kaip grosernėje cibulius arba bučernėse mėsą. Tokiu būdu, kurie lanko karčiamas, tai gavę algą ("pėdę") apsimoka abejas knygutes, ir ant rytojaus vėl geria į naują sąskaitą ant bargo. Šiame miestely randasi du trečdaliai karčiamų lietuviškų, o vienas trečdalis svetimtautiškų.

Lietuvių gi gyventojų skaičius čia yra vienas penktadalis visų miestelio gyventojų. Yra keletas ir kitokių biznių, greta smuklių, kaip tai bučernių, etc. Pil. Bulotą laiko galanterijos krautuvę, kurioje yra mandagus publikai patarnavimas ir daro pusėtiną apyvartą. Ateinantį metą ketina budavoti savo namą ir jin perkelti biznį.

Pil. Bulota yra "Vienybės" skaitytojas ir šėrininkas. Man čia besidarbuojant, tekdavo vakarais užbėgti, kur visuomet rasdavau susirinkusį būrelį lietuvių pasikalbėjimui. Vietiniai lietuviai gerbia pil. Bulotą, kaipo sumanų ir teisingą tautietį.

Iš kitos pusės, nors kolonija čionai nemaža ir yra keletas lietuvių pažangesnių, bet lietuviško veikimo visai nesimato. Kadangi jau nemažas lietuvių būrelis, tai rodos jau laikas būtų užvesti kokios naujesnės kultūros darbelių ir šviesesnio gyvenimo, negu kaip ligšiolei gyventa.

Gaila, sakau, kad didžiumos mūsų brolių augščiausiu dalyku laikoma mirkyti lūpas aluje ir dainuoti karčiamose dziegoriniais balsais, kas ištolo klausant nėra malonu. Jeigu net dainuoti išmoktų gražiai, tai jau būtų kas kita, nes lietuviškos dainelės yra labai gražios ir skambios, jeigu jas sudainuoja sutartinai; bet jeigu nesutartinai, tai tiktai darosi niekinimas gražių lietuviškos liaudies poezijos meliodijų, kartu save žemina ir tie "artistai", nes parodo tik savo nekultūringumą. Tuo būdu žeidžia ir visą mūsų tautą.

Sekančiame numery dar ką nors parašysiu iš šios apylinkės, nes manau, kad tokie aprašymai yra istoriški, kadangi dar niekas iš mūsų keliaujančių žmonių nėra bandę smulkiau aprašinėti tų kolonijų, kuriose mūsų broliai ir sesutės gyvena, ir savo vargus vargsta arba linksmenėmis dienelėmis pasidžiaugia.

A. B. Stankevičius,
"Vienybės" Įgaliotinis.

Tel. Stagg 8470
MAURICE GOLDSCHMID CATERER
KNAPP MANSION
550-554 Bedford Ave. Near Ross St. Brooklyn NY
For Wedding Parties, Banquets and all Social Functions
Dishes and Silverware Loaned
Elegant and Large Lodge Rooms to Let
Outside Catering a Specialty
Geresnės Įstaigos nėra Brooklyne ir negali buti.

Elizabetho Žinios

"VIENYBĖS" SKYRIUS: 228 FIRST STREET

Vedėjai: B. Kopustaitis ir J. Zubrickas

CHICAGOS APGAVIKAI ATSIKRAUSTĖ

Percitą savaitę areštuota tūli biznieriai: Howard Hansen, 224 Palmer Place ir Max Goldberg, 554 Elizabeth Ave., kurie susipyko su savo sėbru, Edwardu Townsend, 78 Magnolia Ave. ir susimušė. Byloje iškilo aikštėn nepaprasta naujiena, būtent kad jie visi trys čionai buvo išplatinę po biznio įstaigas (saliūnus, grosernes, pulriumius, etc.) taip vadinamas "lastas" (slot machines). Tose lastose buvo įtaisyta mechanizmas įmetimui pinigo ir laimėjimo kitų pinigų, delei ko daugelis publikos jau tapo prigauta.

Vietos policija pradėjo vajų prieš lastas, daugelį tokių mašinukių iš saliūnų atėmė ir konfiskavo. Tyrinėjimai parodė, kad šitos mašinukės buvo atgabentos iš Chicagos, kur esanti tam tikra lošikų banda, ir kad šitų lastų išplatinimui po Elizabetha prisidėjo du vietos teismo valdininkai ir vienas advokatas. Jų vardai dar pakol kas nežinomi. Tiktai tas išėjo aikštėn, kad tūlas advokatas, Theodore J. Harrington, labai karštai pradėjo lastų savininkus ginti ir užvedė bylą, kad atimti iš policijos konfiskuotas lastas.

Policija sako neužsileisianti ir šitą prigavikų bandą iš čionai išvysianti.

LENKELIS PAŠĖLO IR ATVĖSO

Bernardas Marėnas apskundė teisėjui Morganui, kad jisai jokiu būdu negalįs iškraustyti savo nuomininko, John Sietinski iš 73 Livingston St., namų. Teismas jau buvo davęs Marėnui iškraustymo notą trys mėnesiai atgal, bet tas laikas jau išėjo, ir kuomet Marėnas atėjo pasakyti, kad išsikraustytų, tai Sietinski jį šoko mušti. Pašaukus konštebelį Carey, lenkelis ir ant to įsiuto. Tuomet jisai tapo areštuotas.

Dvi valandi pasėdėjęs šaltojoj, Sietinski pasiuntė teisėjui Morganui atsiprašymą, ir paleistas iš šaltosios tuojaus nubėgo ieškoti kraustymuisi vežimo.

TĖVAS GAVO $500 UŽ DUKTERĮ

Circuit teisme buvo byla Williamso Sisko, 11 Tenth St., Lindene, kuris skundė Williamą Wigginton, reikalaudamas $40,000 atlyginimo už savo dukterį. Pereito Rugsėjo 17 d. laukuose pasivaikščiojant, atomobilistas Wigginton užvažiavo ant Sisko dukters Bertos, 6 metų, ir ią taip sužeidė, kad ji pasimirė.

Teismas priteisė vieton $40,000 tik $500 atlyginimo tėvui už jo dukters mirtį.

PENKIŲ GENTKARČIŲ "MOTINA"

Laikraščių reporteriai iškasė domią seną moteriškę ,Mary Kelber, kuri gyvena 31 Prospect St. ir turi jau 89 metus amžiaus. Ji yra įdomi tuomi, kad mokėjo suauklėti labai plačią giminę, kuri dabar susideda iš penkių gentkarčių ir turi net 39 narius, būtent: Mary Kelber turi 5 savo vaikus, 13 anukų, 20 pra-anukų, ir vieną pra-pra-anuką.

Senukė dar visai nesena ir žvali bobelka. Ji dažnai vaikščioja miesto gatvėmis. Vienas dalykas jai labai nepatinka, tai šios gadynės drapanų mados. Ji tikisi, kad sugrįš senoviškos šiaudinės "bonnets" vieton dabar pompoziškų skrybelių.

LENKELIŲ "VAINA" UŽSIBAIGĖ MIRČIA

Ilgai ėjusi paslėpta kova tarpe dviejų kaimynų lenkelių, ana dien užsibaigė labai tragingai, kuomet Stefen Babrianz taip smarkiai sudavė per būrną sėdinčia mant trepų savo kaimynui, Wociechui Lyščakui, kad tasai ant vietos pasimirė. Abudu lenkeliai yra vedę ir vaikų tėvai; gyveno 54 Erie St.

Suimtas Babrinz pasisakė, kad užmuštasis Lyščak jį sukeikė labai smarkum lenkišku žodžiu, delko šis nebeišturėjęs ir "davęs per snukį". Jis nenorėjęs jo užmušti, ir labai nustebęs, kad jisai nuo vieno smūgio krito ant trepų negyvas. Bet liūdininkai pasakojo, kad abu lenkeliai labai senai vedė tarp savęs paslėptą kovą, ir Lyščakas dažnai vadindavęs Brianzą išeiti į kiemą ir persiliūdyti, katras iš jų dviejų stipresnis.

Užmušėjas suimtas, taipgi suimti ir liūdininkai, kurie tą "vainą" matė.

Jeigu nori pažangos,
Iki metų pabaigos
Tris skaitytojus gauk
"Vienybei" patarnauk.

Tel. 595 Greenpoint.
Daktaras
J. S. MISEVIČIUS
270 Berry St., B'klyn, N.Y.
Office Hours:
8-10 a.m. 12-2 p.m. 6-8 p.m

PETEAS MAČYS
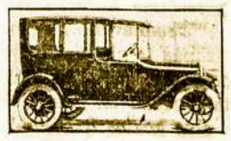
Parsamdau automobilius del Vestuvių, Krikštynų ir nuvežu prie laivų prieplaukų
TEL. STAGG 1750
Graham Av. and Grand Str.
Brooklyn, N. Y.

$15.00 ir augštyn

Balto, Žalio ir Raudono 14kt. aukso moteriškų laikrodėlių
Galima gauti mūsų krautuvė
RASHKINIS
ir
VOKETAITIS
141 Grand Street
Brooklyn, N. Y.

Tikra Lietuviška Duona
kurią kepa
„Garsas" Keptuvė
(Seniausia įstaiga)
Kepa duoną iš ruginių miltų. Taipgi kepame keiksus, vestuvėms ir kitiems pokiliams. Visuomet kreipkitės su užsakymais prie „Garsas" keptuvė. Siunčiame duoną ir į kitus miestus.
W. MASIULEVICH
A. SHRUPSKIS
(Savininkai)
209 Bedford Ave.,
Brooklyn, N. Y. Tel. G'p't. 2876

CUNARD
AR TURI GMINIŲ ATVAŽIUOJANČIŲ AMERIKON?
Suvienytų Valstijų Konsulas Kaune dabar priima aplikacijas del pasportų visų kitų metų kvotos. CUNARD patarnavimas yra greičiausias pasaulyje. Pasažieriai su Cunard bilietais neturi laukti ilgai del to, kad Cunard laivas apleidžia Europą kas keleta dienų.
Cunard Linija turi padarius sutartį Lietuvoje del pagelbėjimo pasažieriams per jų pačių darbininkus. Sutaupo jiems laiką ir išlaidas delto, kad priveda pasažierius prie pat laivo, šis patarnavimas veltui. Del tolesnių informacijų kreipkitės pas bile laivų agentą ar
Cunard Line
25 Broadway,
New York

STASYS PAUŽA
UŽLAIKAU VYRIŠKŲ APREDALŲ KRAUTUVĘ
Kaip tai:
Skrybėlių, Viršutinių ir apatinių marškinių, Kalnierių, kaklaraiščių, pančekų ir visokių reikalingų vyrams apsirengimui daiktų
Reikale prašau atsilankyti
131 GRAND STR.
Brooklyn, N. Y.

"Vienybės" šėrai kįla, nes laikraštis tuojau eis tris kartus savaitėje. Nusipirk nors vieną šėrą.

Nuolatos, nors ir lėtai "Vienybė" progresuoja Vientaučius informuoja.

MOTERŲ SKYRIUS

KAIP IŠIMTI DRABUŽIŲ PLĖMUS

Rašo Marė Nienius

Vasaros laiku, o ypač uogoms ir vaisiams atsiradus, dažnai pasitaiko iš neatsargumo jais suteršti šviesios spalvos drobinius drabužius. Prašalinimui tų negeistinų žymių arba plėtmų yra du būdai: 1) Įmerkti suteršta drobę ar kitokį drabužį ant vienos tik minutos į verdantį pieną — žymė visai išnyks; 2) Suvilginti žymę vandeniu ir iš viršaus drobės laikyti (tik neilgai) degantį brieztuką; paskui tą vietą gerai išplauti vandeny, bet be muilo. Jokios ant drobės ar šilko žymės neliks.

Užpuolus Gėles Parazitams.

Vasarą, o dažnai ir pavasary, gėles užpuola įvairus parazitai ir nuėda lapus. Žinoma, gėlė be lapų nežydi, o dažnai dar išdžiūsta. Tie parazitai dažnai nėra matomi akimi, ir jie ėda greitai žydinčių kėrų žiedus per kiaurą vasarą. Yra vienas iš geriausių vaistų tai paėmus iš vaistinės 2 uncijas bonką "Black Leaf No. 40" (Nacotine sulphate).

Vartoti šiaip — reikia sumaišyti 1 arbatinį šaukštuką "Black Leaf" į vieną gorčių biskį muiluoto vandens. Reik turėti tam tikrą pumpą ir apipurkšti kas tris dienas vis kol išnyks visi parazitai, ir jų kiaušinėliai visai.

Tuos vaistus galima gauti visose vaistinėse, ir taipgi yra informacijos jų vartojimui.

ŠEIMOS ĮTAKA

Kurranas kalba su didžia pagarba apie savo motiną, kaip apie moteriškę, turėjusią įžymų protą iš prigimimo; savo pasisekimą gyvenime jis vesdina daugiausia iš jos protingų patarimų, didžio jos gerumo ir pamokymų to, kaip žmogus pats save turi gerbti, — iš tų pamokymų, kuriuos ji taip uoliai dėjo į savo vaikų galvas. "Vienintėlis palikimas, jis sakydavo, — kuriuo galiu pasigirti iš vargingo savo tėvo, buvo labai mažas: iš jo turiu tiktai šiokį tokį gymį, panašų į jo paties gymį; ir jei žmonės yra ko daugiau iš manęs sulaukę ir daugiau kuo mane pastebėję, ne tiktai mano veidą ar gymį, arba mano žemės turtą, tai tie jų pastebėjimai eina tiktai iš to, jog brangioji mano motina yra davusi man dalį savo proto brangenybių".

Buvusis prezidentas Adamsas, būdamas per egzaminus mergaičių mokykloje Bostone, gavo iš mokinių adresą, kuris jį labai sujudino; išreikšdamas toms mokinėms savo padėką, jis, pasinaudodamas ta proga, paminėjo ir apie tą tvirtąją įtaką, kurią jo paties gyvenimui ir charakteriui turėjęs moterų auklėjimas ir draugija, — atsidūręs mergaičių draugijoje, jis neiškentė neišbranginęs moterų įtakos vaikams ir šiaip žmonėms. "Vaiku būdamas, sakė jis, — aš naudodavausi, gali būti, didžiausia gėrybe, kokia tenka kartais žmogui: turėjau motiną, kuri atsidėjusi rūpinosi tuo, kad taisyklingai susidorotų jos vaikų charakteris. Iš jos turiu gavęs visokio mokslo (labiausia religijos ir dorovės), tuo mokslu ginkluojuosi visame ilgajame savo gyvenime, nors negaliu tvirtinti, jog tas mokslas ir mokymas buvo tobulas; bet, norėdamas būti teisingas didžiam ir šventam man motinos atminimui, turiu mažių mažiausia, pasakyti, jog visa, ką gera esu padaręs savo amžiuje, buvo man motinos įkvėpta, ir kur kada buvau nukrypęs iš tikrojo dorovės kelio savo darbuose, kur klydau tame darbo kelyje, — buvo ne jos, bet mano paties kaltė".

Broliai Wesliai buvo labai prisirišę prie savo tėvų, kaip paprastai esti dorovingoje šeimoje, kur vienas kitą brangina ir gerbia, bet motina daugiau, negu tėvas, turėjo įtakos jų protams ir daugiau už tėvą dorojo jų charakterius. Tėvas buvo žmogus tvirtos valios, bet dažnokai elgdavosi perdaug žiauriai ir tironiškai su savo šeimos nariais; o motina, buvusi didesnio proto ir be galo mylėjusi tiesą, buvusi visada aiški ir tiesi moteriškė, skyrėsi šeimoje savo meilingumu, mėgdavo kalbėti labai įkalbamai, buvo atsidavusi bendram šeimos dalykui, būdavo visados prasta ir tiesi žmonelė. Ji buvo savo vaikų mokytoja ir linksma draugė, ir tie vaikai jos pavyzdžiu dorojosi. Tiktai del tos linkmės, kuri buvo jos teisiama vaikų protams, tikybos dalykuose, šie ėmė gyvenime eiti tą linkmę, kuri, net jaunatvėje, davė jiems metodistų vardą. Laiške, rašytame į savo sūnų, Samuelį Weslį, kada šis mokėsi 1709 m. Westminstere, ji rašė: "Patarčiau tau, kiek galint laikytis savo versluose tam tikro metodo; tuo būdu tu išmoksi suvartoti kiekvieną brangiąją valandėlę, nevilkindamas ir neatidėliodamas pasiimto darbo, ir neapsakomai palengvės tau savų pareigų ėjimas." Apibrėždavo tą "metodą" ji, įkalbėdama sūnui "elgtis visame kame iš principo". Draugija, kurią paskum įkūrė Oksforde broliai Džionas ir Šarlzas, tur būt, buvo, daugiausia, jos patarimų arba graudenimų padarinys.

Poetams, literatams ir artistams motinų jausmas ir palinkimas, be abejojimo, yra irgi turėjęs daug įtakos, lenkiant į kurią pusę sūnų įgimtą protą; tų pavyzdžių, ypačiai, randame gyvenime Grėjaus, Tomsono, Skotto, Sadžio, Balverio, Šilleries ir Getės. Grejus beveik visiškai paveldėjo savo meilingumą ir malonumą iš motinos; jo tėvas buvo žmogus rūstus ir aštriaurokas kitiems, nemėgo bičiuliautis su bent kuo ir šiaip artintis prie žmonių. Ir tikrai, Grejus buvo moteriško prigimimo, drovus, santūrus, turėjo maža energijos, bet buvo visai gero, neydingo gyvenimo ir visai doro charakterio žmogus. Poeto motina laikė šeimą ir tada, kada pametė ją netikęs jos vyras. Kai mirė motina, Grejus įrašydino ant jos kapo antrašą, kuriuo sakė ją buvus "rūpestingą, meilingą daugelio vaikų motiną", iš tų vaikų tik vieną turėjus "nelaimės ją pragyventi". Pats poetas, kaip pats norėjo, buvo palaidotas šalia brangiojo savo motinos kapo.

Getė, kaip ir Šilleris, savo proto ir charakterio sudėtį turėjo iš motinos, nepaprastai galvotos moteriškės. Ji buvo labai gyva ir didžiai sąmojinga motina ir geriausiai sugebėdavo išjudinti jaunus veiklius protus, pamokydama juos gyvenimo mokslo iš didžiausio savo prityrimų sandėlio. Vienas entuziastas keleivis, ilgai kalbėjęs su ja, pasakė: "Dabar aš suprantu, kaip Getė yra tapęs tuo, kuo jis yra". Getė pats su didžiausia pagarba kalbėdavo apie mirusią savo motiną. "Ji buvo verta gyventi!" pasakė jis kartą apie ją. Atlankęs Frankfurtą, jis ieškojo žmonių, kurie buvo geri jo motinai ir dėkojo visiems tiems žmonėms.

Šimtas šėrų — generolas,
Dešimts šėrų — karininkas,
Vienas šėras — karėivėlis —
Del mielos Lietuvos
Visi kovos.

Brooklyno ir Apylinkės Žinios

„Vienybės" Adresas: 193-197 Grand Street, Brooklyn, N. Y. Telefonas: 8427 Greenpoint

APVAIKŠČIOJIMŲ KONFERENCIJA

Liepos 10 d., L. A. U. Kliube atsibuvo Sandaros 1-os kuopos susirinkimas ir pedraug veikėjų konferencija prisirengimui apvaikščiojimo Lietuvos Pripažinimo metinių sukaktuvių, kuris bus ateinantį nedėldienį Liepos 15 d. Susirinko apsčiai veikėjų, kurie apkalbėjo ir priėmė nedėldienio programą. Susirinkimo pirmininku buvo J. Ambraziejus, sekrt. K. Masaitis.

Apvaikščiojimas, kaip jau žinoma, įvyks drauge su "Vienybės" Bendrovės metiniu išvažiavimu. Prie apvaikščiojimo prisidėjo šios organizacijos: Lietuvių Moterų Globos Komitetas, Amerikos Lietuvių Tautinės Sandaros 1-ma kuopa ir Lietuvių Jaunų Vyrų Draugija. Konferencijoje dalyvavo "Vienybės" Bendrovės direktoriai, taipgi komisijos nuo organizacijų: Globos: K. Širvydienė ir J. Mikolainienė; Sandaros: J. Ambraziejus, K. Masaitis ir J. O. Širvydas; Lietuvių Jaunų Vyrų Draugijos: S. Simanauskas, J. Vaškas, V. Kasvingelis ir J. Struogis.

Išrinkta bendra visų organizacijų komisija, kuri sutaisys visas užbaigtinasias programo dalis. Komisijon įėjo: A. M. Augūnas, J. Ginkus, X. Strumskis, V. Kriaučiūnas, V. Šabūnas, P. Bukšnaitis, K. Masaitis, J. Vaškas, S. Simanauskas ir keletas kitų.

Programas susidės iš šių dalių: 1) Iškėlimas Amerikos ir Lietuvos vėliavų, su himnais, kuriuos padainuos Lietuvių Operetės Choras; 2) eilė kalbų nuo visų organizacijų; kalbės šie: A. M. Augūnas, P. Bukšnaitis, J. Ambraziejus, A. Mikalauskas (tik ką iš Lietuvos sugrįžęs atstovas), J. O. Širvydas, taipgi bus skirti kalbėtojai nuo L. M. Globos ir L. Jaunų Vyrų Draugijos; 3) dainos, kurias išpildys Operetės Choras; 4) Sporto dalis: lenktynės, boksinimai ir kitokios žaislės, kurias išpildys L. Jaunų Vyrų Draugija, kuri dalyvaus **in corpore**; 5) nuėmimas krutomųjų paveikslų, kuriuos ims pil. A. T. Račiūnas; 6) priėmimas ir pasiuntimas Prez. Hardingui pasveikinimo.

Programo vedėju bus J. Ginkus. Svečių vaišinimu ir visu bizniu užsiims Lietuvių Moterų Globos Komitetas, — kuris beje pardavinės ir apvaikščiojimo ženklelius. (Ženklelių galima ir dabar "Vienybėje" gauti — 5 centai vienas).

Kelrodys į išvažiavimo iškilmes. Viršuj minėtas išvažiavimas ir apvaikščiojimas bus Forest Parke, No. 1. Išvažiavimas prasidės nuo 10 val. išryto. Programas — nuo 3 val. popietų lygiai.

Važiuojant iš New Yorko reikia imti nuo Canal Street Jamaica subway traukinį, kuris Brooklyne išeina į elevatorių ir be persėdimo važiuoti iki stoties **"Woodhaven Boulevard"**. Čia išlipus ir nuėjus žemyn, eiti po kairei prieš kalniuką tą vačia Woodhaven gatve iki viešai. Bus kokios 8 minutės ėjimo.

Važiuojant iš Brooklyno, jeigu kas žino kitus kelius, tai tegul važiuoja. Bet mes nurodyjum imti Broadway Line elevatorių nuo Marcy Ave. stoties, arba bile kurios stoties ant Broadway, tik imti "Jamaica" traukinį ir važiuoti iki Woodhaven Boulevard. Kas ims Canarsie traukinį, tai turi ant Eastern Parkway persimainyti ant Jamaica traukinio.

"VIENYBĖS" DRAUGAMS IR VISAI PUBLIKAI

Įdėdami viršuj einančius pranešimus, kviečiame visus "Vienybės" draugus ir visus vientaučius, kuoskaitlingiausiai dalyvauti mūsų išvažiavime, nes išvažiavimo vieta yra graži. Bus visokių įvairumų, taipgi kiekvienai šeimynai ar porelėms bus puiki proga praleisti visą dieną ant tyro oro tarpe visokių pramogų. Dideliu pagražinimu mūsų išvažiavimo bus netiktai įdomios kalbos, tų tarpe pranešimas pil. A. Mikalausko, kuris tik ką iš Lietuvos pagrįžo, bet taipgi Operetės Choro dainos ir L. Jaunų Vyrų Draugijos sporto programo dalis.

Kas iš svečių nebus atsivežęs savo užkandžių, tai tenai ant vietos galės pasivaišinti pas gerbiamasias Lietuvių Moterų Globos Komiteto darbuotojas, kurios prie šito yra prisirengę.

Jeigu tą dieną išpultų lietus, tai apvaikščiojimas ir išvažiavimas galės būti atkeltas kitam nedėldieniui.

Todel visas Brooklynas ir apylinkės — į išvažiavimą ir apvaikščiojimus Lietuvos pripažinimo!

P—LĖS E. AUŠRIUTĖS IŠLEISTUVĖS

Liepos 7 d. vakare, Auditorium Recreation svetainėje, Jamaicoje įvyko dailus vakarėlis, surengtas Operetės Choro išleistuvėms savo narės artistės, p-lės Elenos Aušriutės, kuri šį šeštadienį jau išvažiuoja Italijon lavintis dainavimo. Vakarėlyje dalyvavo virš 100 svečių. Programą vedė A. B. Strimaitis. Vyriausiu kalbėtoju buvo A. M. Augūnas, taipgi kalbėjo šie: J. Jokubaitis, P. Bukšnaitis, inž. Dembinas, M. L. Vasiliauskas, J. Pranckevičius. Antgalo pasakė atsisveikinimo kalbą šio vakarėlio garbės viešnia, p-lė E. Aušriutė.

Dainų programą išpildė Operetės Choras, vedamas P. Bukšnaičio (nes choro vedėjas pil X. Strumskis tuomet buvo išvažiavęs iš Brooklyno kelionėj). Dainavo taipgi šie solistai: T. Aušriutė, S. Vaineikis, J. Stankūnas. Jiems akompanavo p-lė Retikevičiutė.

Daug buvo gražių linkėjimų p-lei Aušriutei laimingos kelionės ir greito sugrįžimo vėl mus linksminti gražiom dainelėm. Vakarėlis darė labai malonaus įspūdžio. **Reporteris.**

PATAISYMAS ŽINUTĖS

Mylima Redakcija:

Perskaitęs žinutę apie pražuvimą mano mylimo brolio, Stasio Stanionio, kuris Brooklyne tapo užmuštas per elektros vielą dirbdamas ledaunėje, skaitau reikalingu pataisyti pranešimą, kad velionis neturėjo sesers, tiktai brolį, tai yra mane. Todel šita žinutė yra skiriama velionio giminėms ir draugams.

Su tikra pagarba,
B. Stanionis,
Hermansville, Mich.

"BIRUTĖS" PALOCIUJE

Lietuviškame Palociuje vėl atėjo šiomis dienomis diktas "šipmentas" garsių lietuviškųjų "Birutės" saldainių iš Lietuvos, kaip praneša keletas kostumerių, jau pasmaguriavusių ir dalyką ištyrusių. To palociaus vedėjas, J. Ginkus, mat vis ką nors naujo parūpina pirkėjams. **Ku-Kliuksas.**

KLIUBO SUSIRINKIMAI PERMAINYTI

Lietuvių Amerikos Piliečių Kliubo susirinkimams dienos tapo permainytos; dabar Kliubo susirinkimai yra laikomi: 1-mą ir 3-čią nėtnyčią kiekvieno mėnesio. Todel nariai turi šitą įsitėmyti. **Narys.**

KARŠTIS VĖL KAMUOJA

Liepos 10 d. karštis vėl pasiekė 88 laipsnių. Tą dieną daugelis žmonių Brooklyne apalpo ir vienas pasimirė, — tai buvo tūlas Alex Peterson, 40 m. jūrininkas, 77 Summit St., kuris per dieną alpavo, o vakare pasimirė.

Liepos 11 d. saulės karštis siekė 84 laipsnių. Tą dieną taipgi buvo daug apalpusių ir vieną saulės spinduliai negyvai nutrenkė, — tai buvo berniukas, kuris besirengdamas šokt į East upę maudytis, staigu apalpo ir nuo antkrantės nukritęs, prigėrė. Be to tą dieną dar kiti trys vaikinai nuskendo: du New Yorko upėj, vienas ant Rockaway Beach.

KVIEČIA POLICMANUS EITI PRIE MŪRININKŲ

Su sykiu apsireiškė mieste didelė stoka mūrininkų, kurie gaudami po $16 į dieną už smulkius darbelius nenori eiti prie miesto darbų, kur mokama po $12 į dieną. Daugelis pradėtų miesto triobėsių, ypač mokyklų, del stokos mūrininkų sustoja. Todel burmistras Hylanas apkvietė per laikraščius visus policmanus ir ugnagesius, kurie tą darbą moka, kad eitų prie mūrijimo darbo. Jie bus nuo tarnybos laikinai paliuosuoti.

Sakoma, kad apie 500 policmanų ir ugnagesių buvo pirma mūrininkais. Ar jie nusivilks uniformą ir imsis plytas nešioti, laikas parodys.

TRYS BROOKLYNIEČIAI ŽINA GILTINIOP

Kokie ten trys brooklyniečiai: Manfredo Grasso (italas), Anthony Bagdanowitz (lenkas ir lietuvis) ir Victor Antonack, nusibaladojo net į Camden, N. J., ir tenai užmušė tūlą vežėją, Wm. Bishop. Laikraščiai rašo, jogei ant užmušikų jau buvo teismas, pasmerkęs mirties bau smei Grasso ir Bagdanowitz. Trečias jų, būtent, Antonack, dar būsiąs išnaujo teisiamas.

SUGAVO TRIJŲ MIESTŲ PLĖŠIKUS

Praeitą antradieny Coney Islande į policijos rankas pateko du plėšikai, pagauti prie darbo apiplėšimo aptiekos, būtent: Frank Zimmer ir Charles Rogers, abu brooklyniečiai. Suimtieji išdavė sėbrus, kurie operavo Philadelphijoje, būtent Fred Robertson ir dvi moteri Paskui Bath Beach hotely užtiko dar keturis plėšikus: Henry Johnson, Wm. Murrey, Robert Hughes ir Mayer Bloch Antgalo Eližabetho policija da suėmė vieną plėšikų porelę.

Šitie trijuose miestuose areštai manoma sulaužys gaujų plėšikų, kurie šimtus vietų i žmonių yra apiplėšę Brooklyne, Philadelphijoje ir Elizabethe.

Savo gražų skatiką,
Nelaikyk jį už dyką:
Duok jam pelną-gerovę —
Dėk į mūsų Bendrovę.
Šėras $10.00.

Iš plačios Lietuvos
Laukia gražios dovanos:
Broliai, gentys ir draugai —
Laukia "Vienybės" senai.
Užrašyk ant 1923 metų.

DVIDEŠIMS METINIS PIKNIKAS

Rengia Draugystė Šv. Vincento, iš Maspeth, L. I. Atsibus Liepos-July 15, 1923, Klasčiaus Clinton Parke, Betts Ave., kampas Maspeth Ave., Maspeth, L. I. Prasidės 2-rą val. popietų ir trauksis iki vėlumai nakties. Įžanga 50 centų ypatai. (56)

Tel. Gr'p't. 4606
The Rose Bud Flower Shop
GYVŲ IR DIRBTINIŲ GĖLIŲ YPATINGA DOMĖ DEL VESELJŲ IR PAGRABŲ. KAINOS PIGESNĖS NEGU KITUR.
240 Grand Street
netoli Driggs Av. prieš Woolworth
Brooklyn, N. Y.

PRANEŠIMAS

Pūslės, inkstų ir vidurių netvarkės yra trys organai ką kalti žmonių mizernume labiau negu visos kitos priežastys sudėtos į krūvą. Skausmai jautimas nuovargio, išbudimas nakty silpnumas, nerviškumas, greitas pasenėjimas, yra šių netvarkių pasekmės. Dr. Landis, 140 E. 22nd St. tiki, kad turįs geriausini aprūpintą ir moderniš kiausią medikalinį ofisą del greito pataisymo šitų netvarkių. Pavelyk jam nukratyti nuo jūsų nervų, šlapinimosi ir kraujo bėdas. Jis pirmiau buvo narys N. Y. Board of Health ir daugelio ligonbučių, ir turi 30 metų prityrimo, etc. Prašoma jį remti. (104)

Telephone 8832 Stagg
DOBROVOLSKIS IR RADZEVIČIUS

Graboriai
(Undertakers)
LAIDOTUVIŲ DIREKTORIAI
išbalsamuojam ir laidojam numirusius ant visokių kapinių
456 Lorimer Street
tarp Grand ir Maujer gatvių
BROOKLYN, N. Y.

Tel. Greenpoint 7831.
Lietuvis
FOTOGRAFAS RR MALIORIUS

kuris padirba gražius paveikslus, mažus ar didelius, ir atnaujina senus. Darbas geras ir pigini.
Kreipkitės šiuo adresu:
MOTIEJUS LAUKUS
308 Bedford Ave. Brooklyn.
Kampas So. 1-os gatvės.

PIKNIKAS IR LAIMĖJIMAS

Rengia
Lietuvių Neprigulmingas Kliubas iš Central Brooklyno

Atsibus Subatoje, Liepos-July 14 d., 1923, Queens Co. Parke, Garrison Ave., Maspeth, L. I. Prasidės 2 val. popietų ir traukis iki vėlumai nakties. Taipgi nepamirškit, kad yra ir du laimėjimai, leidžiami ant bilietų. Vienas tai drukuojama mašinukė $75 vertės, antras — moteriškas laikrodėlis $25 vertės. Taigi brooklyniečiai ir apylinkės lietuviai nepamirškit atsilankyti ant šio gražaus pikniko ir laimėti leidžiamus daiktus.

Visus kviečia
(56) **Komitetas.**

PERSIKRAUSTĖ SKRANDŲ SIUVĖJAS

Nuo senai žinomas visiems Brooklyniečiams skrandų siuvėjas, A. Žukauskas, kuris pirmiau laikė savo dirbtuvę ant Ocean Parkway 724, labartės jis persikėlė į naują patogesnę darbui vietą: 92 PARKVILLE AVE., kampas EAST 3-čios gatvės, BROOKLYN, N. Y. Privažiuot galima sekančiai: važiuojant elevatorium reikia persimainyt ant Culver Line ir nuvažiavus iki 18th Ave., stočiai išlipus eiti tik vienas bliokas iki Parkville Ave.

Pasinaudokit vasarinio laiko proga. Labartės kaip vyriškas, taip ir moteriškas skrandas galima daug pigiau pasiųsti, nes kailiai daug pigesni. Tai i sučėdykite deletą desėtkų dolarių žsisakydami skrandas dabar.

A. ŽUKAUSKAS,
92 Parkville Av., Brooklyn, N. Y.
(56)

Pasirendavoja kambaris del vienos patos. Visi patogumai. Antros lubos. 75 Grand St., Brooklyn, N. Y. (56

ANT RANDOS

Viesus kambarys su valgiu, ar be valgio, prie mažos šeimynos. V. Mitchelson, 157 Perry Av., Maspeth, L. I. (56

PASIRENDAVOJA 5 akmbariai; viesus ir visi parankumai. Kreipkitės: J. Sakatauskienė, 8015 — 98th Avenue arti 80 Street, Forest Parkway Station, Woodhaven, N. Y. Imkite Jamaica traukinius.

Įvairūs Pardavimai

Parsiduoda Namas

Trijų augštų, mūrinis, keturioms šeimynoms, krautuvė apačioje, tinkama del Cafe, valgyklos, baliams, susirinkimams. Kreipkitės: L. Hafner, 191 Morgan Ave., Brooklyn, N. Yj (Kampas Stagg St.) (58)

Parsiduoda Grocery ir kandy štoras geroje lietuviais ir svetimtaučiais apgyventoje vietoje. Prie krautuvės randasi trys gyvenimui kambariai. Leasas ant dvieju metų. Greitas pirkikas pirks pigiai, nes einu i kitą biznį. 1 Ten Eyck St., Brooklyn. (61)

Parsiduoda šešių kambarių rakandai, pirkėjas gali pasirendavoti ir kambarius. Renda pigi. Kreipkitės pas 504 Myrtle Av., Grocery Store, Brooklyn, N. Y. (56

Parsiduoda nauji namai Richmond Hill, 10 metų nereikės mokėti taksų. 2 fliorais, atiku ir sklepas, 7 šviesūs kambariai, maudynės, elektra, štymas gasas. Gatvės išlietos tarpe 3 sodų. Įmokėti $500. $5,900. Įmokėti $1,000 — $5,700. B. A. Zinis Realty ir Builder, 499 Grand St., Brooklyn, N. Y. Tel. Stagg 3999. 59

Tel. Stagg 9067.
MAY LEE BEAUTY SHOPPE
317 ROEBLING STREET
Brooklyn, N. Y.
VYRAMS IR MOTERIMS
Nagų Dailinimas — Odos Gydymas
Trinkimai — Plaukų darymas
Masažai — Plaukų dažymas
Ekstra nereikia mokėti už sutartis per telefoną
Galima susikalbėti Lietuviškai

Parsiduoda saliunas pigiai, geroje vietoje. Biznis nuo senai išdirbtas. Tiger Head Cace, 427 Wilson Ave., kampas Madison St., Brooklyn, N.Y. (57)

PAIEŠKOJIMAI

Paieškau vargonininko į Lietuvių Taut. Kat. Bažnyčią Scranton,e Pa. Meldžiu atsišaukti, kuris gerai supranta chorus vesti sunugusios jaunuomenės ir vaikų mokyklos chorą. Alga gera, vieta geram veikėjui pastovi. Atsišaukite po šiuomi antrašu: Rev. J. Gritėnas, 1743 N. Sumner Ave., Scranton, Pa. (61)

Aš Steponė Mileriutė paieškau savo trijų pusbrolių: Juozo, Antano, Kazimieros, ir pusseserės Liudvikos Tulučių. 15 metų atgal jie gyveno Mt. Carmel, Pa. Jie patys ar kas juos pažįsta meldžiu pranešti ant šio adreso, nes turiu labai svarbų reikalą. Steponė Milerutė-Juočienė, 716 W. Lombard St., Baltimore, Md. (58)

Reikia Darbininkų

Reikalinga bučeris, mokantis kalbėti lenkiškai. Nuolatinė vieta. A. Lessing, 100 Whyte Ave., Brooklyn, N. Y. (58)

ATDARA VISĄ VASARĄ!

Valcius, One ir Two Step, Fox Trot ir kiti šokiai. Devynios privačios lekcijos $4.00. Atdara vakarais ir Sekmadieniais.
MRS. EISEMAN'S PRIVATE DANCING SCHOOL
1106 De Kalb Ave.
Brooklyn, N. Y. arti Broadway

LIETUVIŠKA AKUŠERKA

Marijona Tamkienė
prie palagų ant pareikalavimo dieną ar naktį, taipgi ir nedėldieniais. Darbą atlieka atsakančiai už prieinamą kainą
30 STAGG STREET
Brooklyn, N. Y.
Tel. Stagg 6731

Telephone 9759 Main
Fotografas
IR MALIORIUS

Nufotografuoja ir numalevoja visokius paveikslus įvairiausiomis spalvomis. Atnaujina senus ir krajavus ir sudaro su amerikoniškais. Darbą atlieka gerai ir pigiai.
Kreipkitės šiuo adresu:
JONAS STOKES
173 Bridge Str., C. Brooklyn, N. Y.

SPECIALISTAS — Surgeon Dantistas — SPECIALISTAS

DR. J. HOROWITZ, Dentist
124 Union Av. kamp. Grand St
(Viršuje mėsinyčios)
Traukiu dantis be skausmo, su pagalba naujo metodo, kurį atsivežiau iš Europos
Visoki aptraukimai — šaknų ir paviršio darbai
22 karatų aukso — darbas garantuotas
Susikalbam Lietuviškai — EGZAMINACIJA DYKAI

E. N. Y. REAL ESTATE
2535 PITKIN AVE., ARTI MONTAUK AVE
BROOKLYN, N. Y.
Parduoda Namus, Lotus Pigiai. 1, 2 ir 3 familijų ir didesnius namus. Bussiness property galima pirkti su mažai cash. Duodam visokius patarimus. Susikalbam Lietuviškai
H. KUTZING ir J. GAGEL
Telephone Applegate 3512

BEDFORD STUDIO
Puikiausia Galerija Brooklyne
J. MASINAUSKAS
&
M. SABALIAUSKAS
visiems gerai žinoma vieta
328 BEDFORD AV., B'KLYN, N. Y.
tarpe So 2-ros ir 3-čios gatvių

Fotografuojame ir Malevojame visokioms spalvoms paveikslus, kaip tai: Vestuves, grupes, šeimynas, Chorus ir pavienius. Atnaujinam senus ir padarom didelius. Darbas atliekamas pagal augščiausią artistiką skonį. Fotografuojame dieną ir naktį — už numažintą kainą. Todel jei mylite turėti aiškius, gražius savo paveikslus, visuomet kreipkitės šiuo adresu:
328 BEDFORD AVENUE, BROOKLYN, N. Y.

REKORDAI!!
Vienatinė Krautuvė Brooklyne kur galima gauti visus LIETUVIŠKUS REKORDUS
— Pasiūlome vėliausius rekordus: —

O, Greičiau, Greičiau
Plaukia sau laivelis — M. Rakauskaitės.
Saulutė Tekėjo
Tų Mergelių Dainavimas — J. Butėnas.
Kur josi?
Naują Svietą Emėm Griaut — A. Sodeika
Varšavinė Polka
Pad Espan — Kauno Kapelija
Himnas Lietuva Tėvyne
Eina Garsas — J. Butėnas
Čia jūs galite gauti visus rekordus, taippat galite pirkti Viktrolas ant lengvų išmokėjimų.
GRAHAM TALKING MACH. SHOP
75 Graham Ave., Brooklyn, N. Y. Arti Siegel Street.

DEL VASAROS

Puikiausi, Vėliausios Mados, Visokios Rūšies, Drūtai Padaryti Vasariniai Čeverykai Vyrams, Moterims, Vaikams ir Mergaitėms Jau Randasi Mūsų Krautuvėse. Pilnai Garantuojame Drūtumą Padaryme. Parduodam Pigiau, Negu Kitur. Reikalui Esant Prašome Visuomet Atsilankyti Pas Mus.

Progress Shoe Co.
Lietuvių Čeverykų Krautuvės
197 GRAND STREET, BROOKLYN, N. Y.
"Vienybės" Name
20 CLERMONT AVE., MASPETH, L.I.N.Y.
175 FERRY STREET, NEWARK, N. J.