46846 JUL 31 23

„VIENYBĖ" TAMSUMĄ IŠBLAŠKO-IŠVAIKO; LIETUVIŲ TVIRTUMĄ AMERIKOJ PALAIKO.

VIENYBĖ

—: LITHUANIAN SEMI WEEKLY :—

TAD, MIELAS TAUTIETI, SKAITYKI „VIENYBĘ, — SUTEIKSI TĖVYNEI DIDŽIAUSIĄ GALYBĘ!

NO. 61. Kaina 5 centai. BROOKLYN, N. Y. LIEPOS (JULY) 31 D., 1923 Price 5 cents. METAI XXXVII.

(Telephone 2427 Greenpoint) Entered As Second Class Matter October 23, 1907, At The Post Office at Brooklyn, N. Y. Under the Act of March 3rd, 1879. (Telephone 2427 Greenpoint)

Klaipedos Derybos Iširo

LIETUVOS DELEGACIJA GAVO DRĄSOS NEPRIIMTI LENKŲ PRIE KLAIPĖDOS UOSTO VALDYMO IR PARVAŽIAVO NAMO.

Seimas gi Išvažiavo Vakacijoms Iki Rugsėjo 15 D., Tai Yra Ant Pusantro Mėnesio, Priėmęs Valstybės Biudžetą.

VALSTYBEI SEIMAS DAVĖ TEISĘ SURINKTI IŠ ŽMONIŲ 19 MILIONŲ DOLARIŲ IR TIEK PAT PRALEISTI.

Dabartinė Lietuvos Tarptautinė Padėtis: 31 Valstybė Pripažino Ją De Jure, o Lenkija De Facto.

WASHINGTON, D. C., Liepos 27, 1923 (L. I. B.). Derybas del Klaipėdos išardė Alijantų komisijos reikalavimas prileisti Lenkiją prie valdymo Klaipėdos uosto. Lietuvos delegacija buvo pasiūliusi pilnas garantijas laisvam uosto naudojimui ir tranzitui. Bet Alijantų komisijai tai pasirodė mažai ir derybos iširo. Lietuvos delegacija grįžta iš Paryžiaus Kaunan.

WASHINGTON, D. C., Liepos 27, 1923 (L. I. B.). Eltos pranešimu iš Kauno Lietuvos Seimas apsvarstęs ir patvirtinęs valstybės biudžetą išsiskyrstė vasaros atostogoms. Seimo atostogos tęsis iki rugsėjo 15 d.

KAUNAS. — Lietuvos Užsienių Ministerija skelbia, kad Lietuva turi dabar sekamą padėtį tarptautinėse sąlygose:

1918 m. vasario 16 d. Lietuvos Taryba Vilniuje paskelbė Lietuvos Nepriklausomybę. 1918 m., kovo 23 d. Vokietija pripažino Lietuvą de jure. 1918 m., gruodžio 12 d. Švedija pripažino Lietuvą de facto. 1919 m., rugsp. 22 d. Norvegija pripažino Lietuvą de facto. 1919 m., rugs. 24 d. Anglija pripažino Lietuvą de facto. 1919 m., lapkričio 8 d. Latvija pripažino Lietuvą de facto. 1919 m., lapkričio 17 d. Suomija pripažino Lietuvą de facto. 1920 m., geg. 11 d. Francija pripažino Lietuvą de facto. 1920 m., geg. 15 d. Lietuvos Steigiamasis Seimas proklamavo Liet. Valst. Nepriklausomybę. 1920 m., liepos 4 d. Lenkija pripažino Liet. Vyr. de facto. 1920 m., liepos 12 d. Rusija pripažino Liet. Vyr. de jure. 1921 m., vasario 12 d. Latvija pripažino Liet. Vyr. de jure. 1921 m., kovo 10 d. Estija pripažino Liet. Vyr. de jure. 1921 m., (?) Argentina pripažino Liet. Vyr. de jure. 1921 m., geg. 5 d. Meksika pripažino Liet. Vyr. de jure. 1921 m., rugp. 19 d. Šveicarija pripažino Liet. Vyr. de jure. 1921 m., rug.s 22 d. Lietuva priimta Tautų Sąjungon. 1921 m., rugs. 28 d. Švedija pripažino Lietuvą de jure. 1921 r., rugs. 30 d. Denija pripažino Lietuvą de jure. 1921 m., rugs. 30 d. Norvegija pripažino Lietuvą de jure. 1921 m., spalių 6 d. Olandija pripažino Lietuvą de jure. 1921 m., rugs. 14 d. Suomija pripažino Lietuvą de jure. 1921 m., gruodžio 9 d. Brazilija pripažino Lietuvą de jure. 1922 m., sausio 5 d. Čeko-Slovakija pripažino Lietuvą de jure. 1922 m., geguž. 9 d. Venezuela pripažino Lietuvą de jure. 1922 m., geg. 23 d. Graikija pripažino Lietuvą de jure. 1922 m., geg. 29 d. Čili pripažino Lietuvą de jure. 1922 m., birž. 14 d. Brazilija pripažino Lietuvą de jure. 1922 m., liepos 27 d. Ispanija pripažino Lietuvą de jure. 1922 m., 28 d. liepos Amerikos Jugtinės Valstijos pripažino Lietuvą de jure. 1922 m., lapkr. 1 d. Islandija pripažino Lietuvą de jure. 1922 m., gruodžio 20 d. Ambasadorių Konferencija (Anglija, Francija, Italija, Japonija) pripažino Lietuvą de jure. 1922 m., gruodžio 29 d. Panama pripažino Lietuvą de jure. 1922 m., gruodžio 5 d. Peru pripažino Lietuvą de jure. 1922 m., gruodžio 9 d. Paragvajus pripažino Lietuvą de jure. 1922 m., kovo 13 d. Liberija pripažino Lietuvą de jure. 1922 m., gruodžio 13 d. Chinija pripažino Lietuvą de jure. 1922 m., gruodžio 13 d. Guatemala pripažino Lietuvą de jure. 1923 m.,sa usio 5 d. Costa-Rica pripažino Lietuvą de jure. 1923 m., sausio 30 d. Siamas pripažino Lietuvą de jure.

Chicago. Apie 25 liejaus kompanijos per savo atstovus nutarė rugpjučio mėnesy uždaryti savo šapas, kad padarius trūkumą gezolino, iš ko vėliau turės pelno. Bet valdžia šoko į jų pėdas ir regis jiems savo skymo nepavyks įvykinti.

LIETUVIŲ KUNIGŲ SEIMAS

Chicago. Amerikos lietuvių kunigų draugija "Vienybė" šaukia savo narių seimą rugp. 7-8, į garsų Atlantic City miestą, kur šio svieto marnasčių kupinai.

GYVUNAS 5 MILIONŲ METŲ SENUMO

Washington. Amerikos Natural History muzėjaus ekspedicija Azijoje iškasė taip vadinamą dinazaurą (didelį driežlą), kurio amžius yra penki milionai metų. Vienas driežlas yra 30 pėdų ilgio.

Amerikono Pasakojimai Apie Baltiko Valstybes

New York. Amerikonas J. N. Brown, tarnavęs prie American Relief Administracijos, kaipo prižiūrėtojas Rygos uosto, čionai papasakojo savo įspūdžius iš Lietuvos ir Baltijos valstybių. Esą, visos Baltiko valstybės velka gyvenimą diena iš dienos, laukdamos, kada dalykai Rusijoje sutvirtės, idant jos galėtų pradėti biznį su ja. Sakoma, kad dabartinis Rusijos derlius, Rusiją ant kojų pastatys. Bet dabar Lietuva, Latvija ir Eestija pardavinėja mišką, idant gavus užtektinai pinigų valdžios išlaikymui. Bet toki politika tuoj paliks tas šalis be miško.

APVOGĖ AMBASADORIŲ

Paris. Nežinomi vagys išvogė iš Povilo Kambono, buvusio Francijos ambasadoriaus Anglijoje, visą eilę svarbių diplomatinių dokumentų, paliečiančių su siformavimą Antantos. Kambonas ir miręs Anglijos karalius Edvardas, abu sudarė planus tai Antantai ir pas Kamboną yra likę oficialiai dokumentai ar jų nuorašai, kurie šiandien būtų svarbūs Anglijai ir Vokietijai. Spėjama, kad tai darbas šnipų vienos ar kitos šalies. Dokumentų tarpe sakoma yra popiera, kur kalbama apie siūlymus Vokietijai jei toji būtų prisidėjusi prie Antantos.

POLITIKIERIO SPELIOJIMAI

Williamstown, Mass. Į šitą miestelį kasmet suvažiuoja daugelis pasaulio politikierių aptarti savo moksla, jei toks yra. Šįmet tapo pakviesta ir vokietis Kessleris, kuris pareiškė, kad Vokietija neužilgo iširs į šmotus, ir del to prasidės naujas karas. Šiaurės Vokietija pataps raudona, o pietai grįžš prie mokarkijos. Francija bandys lysti į raudonają dalį, bet sutiks priešinančią Rusiją, nuo ko karas ir kils. Tai toks politikierių mokslas.

Vokiečių Popiera Išstumia Amerikonus

Meksika. Amerikos konsulas raportuoja, kad vokiečių popiera, atgabenama iš Vokietijos baigia išstumti Amerikos popierą iš rinkos. Dar 1922 metais Amerika pristatydavo meksikonams 66 nuošimčius jiems reikalingos popieros, bet šįmet jau regis tas nuošimtis tebus 51. Vokiečiai gi atvežė 1922 metais 17 nuoš., dabar atveža 39.

Keršto Paminklas

Maskva. Iš Baku pranešama kad vietos sovietas mano pastatyti keršto paminklą anglam kurie išžudė laike savo okupacijos 26 komunistus tenai. Paminkslas susidės iš didelės salės, kurios vidury bus grabai nužudytų ir knygynas revoliucinės propagandos.

AMERIKONŲ PINIGAI KANADOJE

NEW YORK. Kaip pranešama, Kanados valdžia apskaičiavo, kad amerikonai turi investinę į Kanados gelžkelius ir pramonę virš pustrečio biliono dolarių pinigų. Aštuoni metai atgal gi, amerikonai tenai turėjo tik 750 milionus dolarių. Sakoma, kad Kanadoje yra apie tūkstantis šakų tokių fabrikų, kurių vyriausi fabrikai guli Amerikoje. Anglai gi tenai turi irgi apie tiek investinę. Delto gi gali vėliau kada nors kilti komplikacijos.

Paris. Policija čionai susirūpino tūla filma "La Garconne", kuri nesenai tapo užbaigta. Krutamų paveikslų kompanija parodė policijos atstovams vieną, ir toji buvo "dora". Bet sakoma, gamintojai turi kitą, kurion jeina ir visos kitos scenos, už kurių parašymą autorius Margarit tapo išmestas iš Garbės Legiono. Tame veikale, sakoma, perdaug juodai nupiešiama moralis stovis Francijos moterų. Pilną filmą gamintojai ma no įšmugeliuoti į Pietų ir Šiaurės Ameriką, kur francūzai bijo, kad ta filma galėtų tapti labai gera propaganda prieš francūzų tautą.

Ossining, N. Y. Tūlas Williams, ištupėjęs Sing Sing kalėjime 15 metų, susitaupė net $890 bevalydamas kitiems čeverykus. Jis dabar paleistas.

Ir vos tik jam atvykus į New Yorka, vagiliai jam tuos pinigus ištraukė!

Pramoninkai Siundys Farmerius Ant Darbininkus

Chicago. Šios srities Pramoninkų Draugija mano šaukti anti-radikalinę konvenciją, kurion kviečia ir farmerius. Pramoninkai bando nurodyti, kad svarbiausia priežastis pabrangėjimo vitų fabrikinių prekių yra darbininkų algos, palaikomos su unijų pagelba. Jie, pavyzdžiu, nurodo sekamus dalykus:

Reikia 762 kiaušinių, kad mokėjus tinkavotojui už 8 val. dienos darbą.

Reikia pusaštunto bušelio kornų, arba viso meto darbas ant pusės akro, kad užmokėjus mūrininkui už vieną dieną.

Reikia 23 vištų, sveriančių po 3 svarus kiekviena, kad užmokėjus penteriui už dienos darbą.

Reikia 42 svarų sviesto, kurį pagamintų 14 karvių, per 24 valandas, kad apmokėjus plumbeiui už dienos darbą.

Taigi pramoninkai nurodo, kad darbininkų unijos čionai kaltos, ir kad pramoninkai ir farmeriai esą artimi ir geri draugai.

Leviathano Pelnas

New York. Ant pirmos kelionės milžinas laivas Leliathanas davė opereitoriams $319,000 pelno. Iš čia dar neskaityta nuošimčiai kapitalui, garsinimams ir kiti iškaščiai.

Tuština Kalėjimus

Maskva. Tam tikra komisija, paskirta patyrinėti kalinių skaičių, paleido apie 2,500 kalinių. iš kurių 800 deportavo iš miesto.

PREZIDENTAS HARDINGAS APSINUODIJO ALIASKOS VĖŽIUS BEVALGYDAMAS — JIS VOS IŠGYDYTAS.

Laukiamosios Raudonukų Revoliucijos Vokietijoje Nebuvo. Valdžia Žada Panaikinti Markes Ir Įvesti Naujus Pinigus.

ANGLIAKASIŲ UNIJOS IR KASYKLŲ SAVININKŲ DERYBOS IŠIRO DELEI SAVININKŲ UŽSISPYRIMO.

Spėjama, Kad Savininkai Nori Priversti Darbininkus Prie Streiko, Įvykinti Anglių Badą Ir Vėl Lupti Visuomenę.

BERLIN, Liepos 29. — Laukiamos revoliucijos vokiečių komunistai nesukėlė. Didžiuma piliečių gėrė alų, kadangi policija uždraudė mitingavimus ir demonstracijas po pliku dangum. Valdžia pažadėjo reformuoti markę ir šleisti naujus pinigus.

SAN FRANCISCO, CAL., Liepos 29. — Prezidentas Hardingas kelionėj į šį miestą apsinuodino maistu ir gavo taip vadinamų ptomaino nuodų į kraują. Užsinuodijimas, sakoma, buvęs sunkus ir vos-vos Prezidentą išgelbėję. Jis mat suvalgė vėžių. gautų iš Aliaskos. Gydytojai aiškina, kad tie vėžiai buvo patys užvalgę vario druskų ir dažnai žmones užnuodija, kuomet esti valgomi.

ATLANTIC CITY, N. J. — Antracito ir bitumino kasyklų savininkai griežtai atsisako duoti unijai ček off sistemą, kuri pripažintų kasyklas unijinėmis šapomis. Pasirodymas bitumino savininkų derybose čionai, duoda pamato angliakasių vadui, Lewis'ui, spėti, kad jie rengia versti darbininkus prie streiko rugsėjo 1 ,o tuom tarpu neunijinės kasyklos dirbs ir vietoje kietų anglių žmonėms pardavinės minkštas. Žmonės gi pirks ir mokės, nes žiemą anglių reikia. Pavasary gi prasidės streikas unijinių bitumino kasėjų. Tada neunijiniai savininkai galės dirbti viršlaikį ir vėl melžti visuomenę. Todel, anot Lewis'o, savininkai ir nenori pripažinti angliakasių unijos ček off sistemos, nes tuomi prasidėtų visos anglių pramonės suunijavimas, ir savininkai neturėtų tiek progos veikti kaip dabar.

Iš Darbo Lauko

Washington. Valdžios darbo suradimo biūras, telegrafu apklausė po šalį, ir skelbia, kad bėgy ateinančių 60 dienų darbų stovis Amerikoje nepersimainysiąs. Daugely vietų trūksta namų statymo darbininkų, o plieno liejykloms trūksta darbininkų.

Binghampton, N. Y. Endicott-Johnson čeverykų kompanija, nenorėdama atleidinėti po vieną-kitą darbininką vakacijoms, paleido visus darbininkus vienai savaitei vakacijų, apmokėjusi iškalno tos savaitės algą. Kompanija sakosi, tokiu būdu išleidusi virš $615,000. Ji samdo 14,000 darbininkų, ir išmoka jiems kas savaitė $'15,000 algomis. Perrai ji gavo dešims milionų pelno.

Yonkers, N. Y. Apie 6,000 darbininkų šmito karpetų fabriko gavo $400,000 kaipo bonusą. Seniausi darbininkai gaura po 15 nuošimtį savo algų Išviso kompanija esą išdalinusi virš keturis milionus dolarių nuo 1911 metų.

Brockton, Mass. Majorui uždraudus ant miesto nuosavybės laikyti mitingą, streikuojanti avalinės darbininkai atlaikė jį cirko palainėje, kur dalyvavo apie pusantro tūkstančio žmonių. Kalbėtojai ragino visus karo veteronus išeiti į pikietavimą savo uniformose, maž tada policija pabijos jų liesti. Streikas čia jau eina trečias mėnuo. Pramoninkai sako, kad streikuoja tik apie 1,000 darbininkų ir jų šapos pagamina užtektinai čeverykų, kaip ir pirma.

Paris. Tautų Sąjungos darbo biūras šaukia konferenciją, kurioje bus aptarta likimas apie 10 milionų karo sužeistų ir jų darbai. Esą apie aštuoni milionai iš jų gauna pensijas, bet jų neužtenka pragyvenimui, ir jie turi eiti dirbti. Tat konferencija aptyrinės būdus kaip jie kuriose šalyse yra prisitaikę prie gyvenimo, ir bandys, kad visose šalyse karo sužeistieji būtų aprūpinti pragyvenimu ir patogiu darbu.

Newark(N. J. Gatvekarininkų unija dar sykį balsuos streiko klausimą ir jos vadai prašo darbininkų nubalsuoti streikuoti, kadangi kompanija pasirodė visai atkakli. Darbininkai mano laikytis, pardavinėdami iš kompanijos gautus šėrus ir savo taupymus. Kompanija gi suorganizavo džitnių tarnybą ir sakosi nesamdysianti skebų.

Lille. Francijos audinyčios, laike karo sunaikintos, dabar atstatytos su naujomis, pagerintomis mašinomis, ir išleidžia daugiau audeklų, negu pirma karo.

2 Didelės Dovanos 2

Laikraštis "VIENYBĖ" EIS TRIS SYKIUS SAVAITĖJ PRADEDANT SU 1 D. RUGSĖJO, 1923. Prenumerata nuo Naujų Metų bus 4 dolariai.

Visi, kurie naujai užsirašys laikraštį "VIENYBĘ" metams, gaus dvi dideles dovanas. Vajus prasideda su 1 d. Birželio ir baigiasi su 1 d. Sausio 1924. Tik tam laikotarpy bus duodamos dovanos.

DOVANOS

1. Pusantro dolario vertės naudingų ir gerų knygų pasirenkant iš 6 grupių.
2. Kas prieš naujus, 1924, metus užsirašys "VIENYBĘ" ant metų, tam metinė prenumerata bus *TIK pusketvirto dolario.*

Adresuokite:

VIENYBĖ
193 Grand St., Brooklyn, N. Y.

Iš Amerikos Lietuvių Gyvenimo

ŠIA TALPINAMA ŽINIOS IŠ AMERIKOS LIETUVIŲ GYVENIMO ISIM TINAI. RAŠOMA MUSŲ GABIŲ KORESPONDENTŲ APIE TEATRUS, BALIUS, PRAKALBAS IR ABELNĄ JUDĖJIMĄ.

HUDSON, N. Y.

Skaudi Nelaimė Dietuviui

Liepos 17, apie 5-tą val. po pietų Joną Dioką ir žmoną patiko didelė nelaimė, kuomet nuskendo jų mylimoji dukrelė, Onytė, 8 metų amžiaus. Jinai buvo išėjusi su mažu broliuku, 5 metų Francišku, pasibovyti į Stottville upę, bet besibovijant įpuolė į vandenį nuo augšto kranto, kur gilio skaitoma 25 pėdas. Tėvai yra prisiuntę į "Vienybės" Redakciją sekantį pranešimą:

"Mes, tėvai nabašninkės dukters Onos, dėkavojam savo draugams ir draugėms, kaip Savinčiams, Vaičiūnams, Šviegždams, Kazakevičiams, Kičiams, ir kūmai Brunickienei už gėles, taipgi visoms mergaitėms, ką grabą nešė. Ir jiems ir visiems ką dalyvavo šiame liūdname atsitikime tariame širdingą ačiu. — Tėvai: Jonas ir Marijona Diokai."

Beto gavome iškarpų iš vietos anglų laikraščių, kuriuose gražiai aprašo tą liūdną atsitikimą. Laidotuvės buvo su bažnytinėms apeigoms. Tėvams dar liko trys vaikučiai.

SHENANDOAH, PA.

Vasarinis Sezonas ir Išvažiavimai

Kaip kiekvieną metą, taip ir šįmet, sulaukus vasaros prasideda visokios pramogos, parengimai, išvažiavimai tyru oru pakvėpuoti ir atgaivinti jausmus. Tą rengia visų tautų žmonės, tarp jų ir mes lietuviai.

Bet tų išvažiavimų pas mus randasi visokių rūšių: gerų, pagirtinų, blogų ir peiktinų. Kad geri išvažiavimai yra naudingi, pageidaujami, tai tą visi žinom, nes susiėję žmoneliai į vieną bendrą vietą, turi proga viens su antru susitikti, pasipažinti ir pasikalbėti apie gyvenimo reikalus.

Už vis labiausia yra pageidaujama tokių išvažiavimų iš mūsų jaunimo, kad jis stengtūsi rengti tankiaus prakilnius išvažiavimus su gražiais ir naudingais programais, kurie atneštų jiems patiems ir visai mūsų išeivijai naudą ir garbę.

Kad prakilnių išvažiavimų mūsų jaunimas parengia, tai nieks tą neužginčys ir už tokius elgesius jiems priklauso garbė. Šių žodžių rašytojui teko būti šimtus kartų tokiuose mūsų jaunimo išvažiavimuose, kur jauties lyg būtum kur tai Tėvynėj, kokiam tai pokylyje; net apsidairai, peržvelgi viską plink ir atsimeni, kad esi Dėlės Samo žemelėje: tik ką užžavėtas esi mūsų lietuviško jaunimo — lietuviškais žaislais, dainomis ir t. p. Sakau, toki išvažiavimai didelę reikšmę turi, kur esama surengtas programas su žaislais, šokiais, dainomis prakalbėlėmis. Nes toki programai duoda galimybės mūsų čia augusiam jaunimui pripras ti ir pažinti lietuviškus papročius. Ir kuomet yra tęsiamas programas, tad ir prisieina kiekvienam (nai) išpildyti kokią nors dalį programo; tokiu būdu jaunimas pradeda pripras ti, lavintis, reikšti savo mintis ir gabumus, pripras ti prie viešojo mūsų gyvenimo-veikimo. Taigi sakau, toki virš minėti išvažiavimai labai pageidaujami iš mūsų jaunimo, ir kurie įstengia panašius išvažiavimus surengti, tiems priklauso garbė.

Bet kad pas mus randasi ir nepageidaujamų išvažiavimų, netik pas tuos mūsų jaunuolius, kurie atsilikę nuo pasaulio progreso, bet ir pas tokius, kurie save laikos organizuotais ir "veikėjais."

Aš čionai ir noriu kalbėti kas link mūsų apielinkėje rengiamų išvažiavimų. Nors daug jų čionai dar nebuvo, bet nekurie jau yra buvę ir nekokį įspūdį padarę. Pavyzdžiu, Birželio 17 d. buvo du išvažiavimu į Lake Wood Park — tai yra "Aido" choro ir "Varpas" Draugijos (bet "Varpas" juk yra jau miręs, man rodos?). Ir ką gi jie gero tenai padarė išvažiavę del savęs ir del žmonių? O gi nieko. Ot, taip sakant, išvažiavo, pažiopsojo, patraukė šundegės, rudžio ir tiek. Nors, žinoma, "Aidas" neturėjo viešai nusigacnę šundegės, bei rudžio, bet užtai šmugelio keliu nestokajo bonkų ir visgi "ligoniais" vidžiuma buvo. Tai kur jiems ūpės. Kokis prakilnesnis veikimas, programas, kuomet reik "darbuotis" su "mėnulio šviesa?" Tiek to su "Aido" choru, nes jis yra Maskvos tarnas ir tam, žinoma, lietuviškas tikras veikimas yra svetimas ir nežinomas.

Bet kaslink buvusių "Varpas" veikėjų, tai man visgi yra keista. Koks gi jų buvo programas? Ogi toks, kaip ir visų kitų "veikėjų" — pusbačkis rudžio, turbūt ir kelios bonkos naminės (viešai nebuvo, bet šmugelio keliu), tai ir visas programas. Puikus, ar ne? Ir taip vadinasi "veikėjų" rengtas!

Tai toki dar čionai vadinasi išvažiavimai yra praktikuojami pas mūsų jaunimą; ir dar kurie statos save "žinovais", "veikėjais" ir "vadovais" būti nori. Tokiais keliais einant kur mes nueisim ir ką mes nuveiksim gero del savęs ir del jaunimo?

Mes kartais nusiskundžiam, kad pas mus trumpa yra merginų, ir nėra kam stoti prie veikimo. Taip, merginų trumpa, nes iš Lietuvos jų neatvažiuoja, o iš čia gimusių nors yra gana daug, bet jos neina prie mūsų bendrai darbuotis. Bet užtai merginų kaltinti neprisieina, tik mus pačius. Nes jeigu mes dar ant tiek esam progrese "atsižymėje", kad nemokam net surengti žmoniškai išvažiavimų, kur, sakau, nevienas prisikausęs naminės ant tiek pasidaro drąsus ir pradeda tokius "perlo" žodelius leisti iš "blaivios" savo burnutės, kad šlykštu jau vyrui klausytis ir kitas iš gėdos turi rausti, tai kaip gali merginos priklausyti prie tokių organizacijų ar draugijų, kur nieko gero nėra, tik pliovonės?

Kol pas mus bus toki nekultūriški apsiėjimai susirinkimuose, išvažiavimuose ir panašiuose parengimuose, tol mes merginų neturėsim prie veikimo, ir pas mus "veikimas" bus gyvas lavonas, nes, sakau, doresniam žmogui ar merginai stačiai gėda dalyvauti tokiuose veikimuose ar pokiliuose, kur už kitų elgesio turi rausti iš gėdos.

O tokiems žmonėms juk negali pastebėti, kad taip nedora yra elgtis, kalbėti. Juk jeigu žmogus pasiima tiek naminės ant drąsos, kad jam iš vieno rodosi 12, tai juk su juomi nieko nesusikalbėsi ir nepatarsi nieko geresnio. Draugija negalės gyvuoti, nes doresnis jaunimas neis į tokias draugijas, ypatingai merginos. O juk be merginų ir veikimas nėra galimas. Tad jeigu norim būti aktyviais veikime, tai meskim tą nelemtą įprotį — girtuoklystę.

J. K. Urbonas

"AMŽINASAI ŽYDAS" — garsiausis pasaulio literatūroje Eugene Sue Romanas, spausdinama DIRVOJE nuo 25-to numerio. Pasiskubinkit užsirašyti "DIRVĄ." Prenumerata metams tiktai $2.00.

TIK KĄ GAVOME NAUJAUSIŲ KNYGŲ IŠ LIETUVOS: —
1) KURYBOS KELIAS, Iliustruota ... Kaina $1.00
2) GAIRĖS, — Dvimėnesinis žurnalas, iliustruotas, NN. 1 ir 2 ... Kaina po $1.00
3) KAUNO MIESTO ALBUMAS. 54 paveiksla iKauno Kaina $1.00
4) TRAUKINYS. Juozo Tysliavos Eilės. ... Kaina 25c.
5) KELIONĖ APLINK PASAULĮ Į 80 DIENŲ. Julio Verno. Su Kalpoko pieštais paveikslais. ... Kaina $1.00
6) ANT POLITIKOS LAKTŲ. Politinio šaržo Albumas. 33 spalvuoti paveikslai. Piešė Adomas Varnas. Tekstą parašė Vaižgantas. ... Kaina $2.00

Agentams nuleidžiame nuošimtį. REIKALAUJAME AGENTŲ VISUOSE MIESTUOSE. Geros sąlygos
Smulkesnis tų knygų aprašymas telpa DIRVOJE.
Užsakymus su pinigais siūskite sekančiu adresu:

"DIRVA"
7907 SUPERIOR AVE., CLEVELAND, OHIO

FELIKSAS KARPAITIS
Naminių Reikmenų Krautuve
Pranešu visiems Amsterdamo Lietuviams, jogei užlaikau geriausias prekes ir suteikiu mandagų patarnavimą visiems atsilankantiems pas mane su reikalais
— SAVIEJI PAS SAVUJŲ!! —
FELIKSAS KARPAITIS
127 E. Main Str., Amsterdam, N. Y.

Įsteigta 1877 m.
F. R. ALLMANN WOOLEN CO.
321 BROADWAY
netoli
Williamsburgo Tiltinio Plėciaus
Marcy Ave. Stoties kampas Rodney Street
Brooklyn, N. Y.
Didelis Pasirinkimas
Puikiausių Vilnonių ir Veltų Audeklų
AUDEKLAI BILIARDAMS
Per 40 metų gyvenome ant 71 Leonard Street

KEISTUMAI

Iš "Freeman"

Samuelis Gompersas, kalbąs už organizuotą Amerikos proletariatą, didžiai susijudinęs, kad Amerikos valdžia nepripažintų Rusijos valdžios, kada toji neužsipelnė tos garbės. Todel jis įprašė keletą mūsų senatorių, besirengiančių aplankyti Rusiją, kad jie iškvostų valdžią tenais keliais gyvais klausimais. Jis nori žinoti, ar yra Rusijoje spaudos laisvė, ir ar Sovietų valdžia sutinka pripažinti savo "teisėtus pažadus," ir ar toji valdžia remia, arba bent pavelija, Trečiojo Internacionalo propagandą, "priešingą svetimoms valdžioms." Bet kad gavus atsakymą į šitus klausimus, visai nereikia pasiekti Maskvos. Šiandien Rusijoje nėra spaudos laisvės, kaip nėra Italijoje, ir didžiumoje kitų Europos šalių, ir net devynioose dešimtadaliuose Anglų Imperijos. Rusų valdžia neturi jokios intencijos, jeigu tik pavyks, atmokėti caro skolas, kaip lygiai Francijos ir Italijos valdžios ne mano atmokėti savo skolų Amerikos piliečiui, mokančiam taksas. Rusai regis, net nenori veidmainiauti pripažindami šitas skolas nors "iš principo." O kas del Trečiojo Internacionalo, tai nors jis nėra valstybės departamentas (kaip mūsų Valstybės Departamentas išleidžias propagandą priešingą Rusijai), bet yra tiek artus valdžiai, kad toji užsimerkia ar a bent numirksi jo priešingumo propagandą.

Tikime, kad Gompersas nereikalaus iš Hughes, kad tas nutrauktų ryšius su visomis valdžiomis, kurios neduoda spaudai laisvės, nemoka savo užsienio skolų, ir pavelina priešingą svetimoms valdžios propagandą. Jei mūsų Valdžia priimtų šitokią politinę liniją, tai veik visi mūsų ambasadoriai ir konsulai akymirksny prisidėtų prie bedarbių armijos; tai gi kaipo katekizmo kvotimai Gomperso klausimai yra kvaili. Savo pobūdžiu, jie geriau pritiktų kokiam prezidentui prekybos draugijos, o ne vadui organizuotų darbininkų. Pavyzdžiu, labai keistai išrodo, kad Darbo Federacijos prezidentas taip rūpintūsi caro skolų atmokėjimu, neklausdamas jokio klausimo apie darbininkų padėtį Rusijoje. Labai keista, kad jis nestato tokių klausimų, kaip Ar Rusijoje yra dvylikos valandų darbo diena? Ar Rusų Konstitucija pavelija ten kūdikių ir nepilnamečių darbą? Laike streiko, ar Rusų Valdžia ieško indžiunkšno, kuris uždraudžia streikieriams susirinkti ir aptarti savo programą bei surakina jų streiko fondo pinigus? Kokią apsaugą turi rusas darbininkas nuo bedarbės iš Rusijos įstaigų, arba kaip jis apsaugojamas, kuomet negali dirbti del nelaimės, ligos ar senatvės? Kokias varžas Rusų sistema pastato privileguotiems, kad tie negrobtų liuto dalį iš produkcijos pelnų? Rusų darbininkui šitie klausimai, suprantama, kur kas svarbesni negu caro skolos, arba net spaudos laisvė. Bet įdomu pastebėti, kad Gompersui tokie klausimai per žemi.

V.

STAMBI AUKA

Lietuvos Našlaičiams

Gerb. Kazimieras Bagdonas, visokių drapanų pirklys, 53 Hudson Av., Central Brooklyn, N. Y. paaukojo Lietuvos Našlaičiams visokių drabužių-drabužėlių vertės apie $250 ir išsiuntė, įdavęs Lietuvon pargabenti pil. Pranui Zyzui iš Hackensack, N. J., kuris iškeiavo į Lietuvą savo tėvelius apsigyventi — kuris pargabeno tą didžiulę dėžę (baksą) su drabužiais į Kauną ir įdavė Lietuvių Moterų Globos Komitetui, kad aprengtų našlaičius.

Lietuvių Moterų Globos Komitetas gavęs tą dovaną pil. K. Bagdonui rašo padėkos žodžius sekančiai:

Kaunas,
Birželio 30, 1923.

Jo Malonei,
Ponui Kaziui Bagdonui,
53 Hudson Av.,
Brooklyn, N. Y.

Gerbiamas Tamsta: —

Lietuvių Moterų Globos Komiteto Valdyba reiškia gerb. Tamstai ačiu už drabužius, kuriuos mes gavome per pil. Praną Zyza. Drabužius sunaudosime L. M. G. K-to globoje esantiems našlaičiams. Prašome ir ateityje neužmiršti mūsų mažų globojamųjų.

Prašome priimti mūsų augštos pagarbos pareiškimą.

L. Raupienė,
Už Pirmininkę,
B. Novickienė,
Sekretorė.

Prie tojo siuntinio buvo sykiu pridėta šaunas skaitlius drabužių surinktų pil. Jievos Mikolainienės, kuriai šitaip rašoma:

Jos Malonei
p. Jievai Mikolainienei.

Gerbiamoji Tamsta:

Lietuvių Moterų Globos Komiteto Valdyba reiškia širdingiausią ačiu už tą darbą, surinkime drabužių nuo geros valios Tautiečių, Brooklyne, kuriuos parvežė pil. Pranas Zyzas iš New Yorko į Kauną, kurio tai darbo vaisiais ir dovanotojų aukomis mes labai džiaugiamės. Mes prašome ir ateityje neužmiršti mūsų našlaičių ir dirbant bendrai jų naudai pasieksime gražių, visiems pageidaujamų pasekmių.

Prašome priimti mūsų augštos pagarbos pareiškimą,

L. Raupienė,
Už Pirmininkę;
B. Novickienė,
Sekretorė

Pil. P. Mikolainis apmokėjo išlaidas nuvežimo ant laivo ir nuo Bremeno iki Kauno.

Pirkite "Vienybės" Šėrų!

Tel. 4428 Greenpoint.
Dr. John Waluk
Valandos:
nuo 8 iki 10 iš ryto
nuo 1 iki 3 po pietų
nuo 6 iki 8 vakare
Nedėliomis pagal sutarimą
161 North 6th Street
Brooklyn, N. Y.

PIRMAS LIETUVYS
Chiropraktikas-Gydytojas
J. Vaitulionis, D.C.
331 Grand Street
Brooklyn, N. Y.
Valandos nuo 4 iki 8 val. vak.
Nedėlioms ir šventadieniais:
Nuo 10 v. ryto iki 1 v. po piet.

Bell Phone: Oregon 0863-J.
Dr. Ignotas Stankus
1210 So. Broad Street
Philadelphia, Pa.
LIETUVIS DAKTARAS (gydo visokes ligas) IR CHIRURGAS (daro visokes operacijas).
OFISA VALANDAS:
Nuo 9 iki 11 A. M.
Nuo 2 ki 4 P. M.
Nuo 7 iki 8 P. M.
Nedeliomis Nuo 10 iki 3 P. M.

B. A. ZINIS
REALTY CO. and BUILDERS
Turiu 14 metų praktikos pardavime nuosavybių; nes esu pardavęs už kelis milionus vertės. Gabiausis lietuvis agentas Brooklyne, esu išlaikęs 3 egzamenus. Per mokslą, gabumą įgijau turtą.

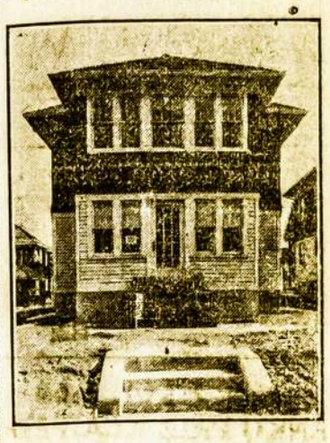

Kas pas mus ateina, gauna tai, ko nori: pirkti, budavoti arba paskolą. Visus aprūpinam teisingai. Turim ant pardavimo keturiuose ofisuose apie 5 tūkstančius namų: Brooklyne, Bushwick Section, Greenpoint, Maspeth, Flatbush, Canarsie, Arlington Section, Cypress Hills, East New Yorke, Woodhaven, Richmond Hill, Ozone Park, Jamaica, Hollis Queens ir Floral Park.

Taipgi turime ant pardavimo visokių farmų. Parduodame namus su mažu įnešimu, įmokant $200.00.

Randavojame namus, krautuves, dirbtuves, kambarius ir tt.

B. A. ZINIS REALTY CO. & BUILDERS
— Ofisai —
420 Lorimer Street, Brooklyn, N. Y. Telephone Stagg 3929
20 Occauview Ave., Jamaica, L. I., Telephone Jamaica 3137-W
486 Fulton Street, Cor. 168 St., Jamaica, L. I. Tel. Jamaica 7394
120—05 Liberty Ave. (120th Str.) Richmond Hill, L. I.

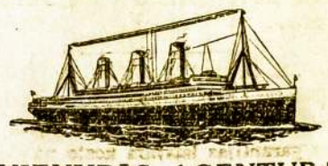

VIENYBĖS AGENTURA
Keliauk Lietuvon ir iš Lietuvos per Vienybės Agentūrą
VIENYBĖ parduoda laivakortes ant visų greitų laivų ir parūpina keleiviams reikalingus poperus sugrįžimui Amerikon.
VIENYBĖ pagelbės jums atsiimti savo gimines iš tėvynės ir suteiks reikalingą patarnavimą kelionės reikaluose.
VIENYBĖS Agentūra siunčia pinigus į visas svieto dalis; parduoda čekius, draftus ir išmoka pinigus kablegramomis Lietuvoje.
Reikalauk Vienybės Kelionės Knygelės
kurioje rasite aprašyta kelionės reikalus ir smulkiai nurodyta kaip galima atsiimti gimines iš Lietuvos.
KELIONĖS KNYGELĖ VISIEM DOVANAI
— Adresuokite —
VIENYBĖ
193 Grand Street
Brooklyn, N. Y.

Visit EUROPE

Dvylika Didelių Laivų Plaukia Kas Savaitė į Bremeną.
Plauk į Tėvynę Amerikos laivu. Būsi užtikrintas su patogumu, parūpinimu ir erdvia vieta, kurią tie laivai turi. Trečios Klesos kajutos 2, 4 ir 6 žmonėms — kambariai rūkymui — knygynai su Lietuviškomis knygomis — apšėiai vietos ant dėnio — puikus maistas — šių dalykų gali tikėtis gauti. Laivai yra šie:

Į Bremen	Į London, Plymouth ir Cherbourg
President Washington	President Polk
America	President Van Buren
President Roosevelt	President Monroe
President Harding	President Adams
President Filmore	President Garfield
President Arthur	

Į Cherbourg ir Southampton — Laivas Leviathan.
PERSĖDIMAI DEL DANCIGO.
Užsisakyk vietą dabar pas vietinį agentą arba pas
UNITED STATES LINES
45 Broadway, New York City
Agentai svarbesniuose miestuose.
Vedėjai-operatoriai del
UNITED STATES SHIPPING BOARD

Žinios Iš Lietuvos

VISI MES ŽMONĖS

Birželio 14 dieną važiuodamas atostogų atsigabenau į stotį dvi kupinas pintini. Einu į peroną. Kontroliuojąs valdininkas išbalęs, išblėsęs, išdžiūvęs žmogus, mane sulaikė, paėmė vieną pintinę, pakėlė, lig storį sverdamas, paskum paėmė kitą, ir tą pasvėrė.

— Negalima! Vieną atiduok į bagažą. Su savim tegali imti lig 20 kilogramų.

Man tą pamokslą begromuluojant, valdininkas vėl tarė:

— Negalima, — ir tyliai pridėjo: galima.

Nustebau, pažvelgiau į jį.

— Tai kaip gi — galima, ar ne?

— Negalima... galima... Supranti? — pakuždomis paklausė.

Drovėdamas įtarti žmogų, tariau:

— Jeigu galima, tai leisk, — ir buvau beimąs savo naštą.

— Negalima! Supranti, — galima.

— Po šimts!... Sakyk aiškiai! Nieko nesuprantu.

Ir prisikišęs prie ausies ryškiai tarė, pabrėždamas:

— Duok ant magaryčių!

— Kyšio nori? Nesulauksi!

— Jei nenori pusės lito duot, neišleisiu. Nešk į bagažą, užmokėsi 5-6 litus.

Nueinu į bagažą ir duodu pintinę. Neima.

— Reikia, kad būtų ot va šitaip užrakinta, o tamstos...

Ištiesų mano "turto" buvo tiek daug, jog nors ir suvaržyta, vis delto pintinė buvo per sprindi išsižiojusi.

— Biletą pirkau, išeiti neleidžia, o tamstos nepriimat... Priimkite!

— Negalima.

Vienas bagažo skyriaus tarnautojų, aukštas, plataus veido ir plačios kaktos; matyt geros širdies žmogus tarė man draugiškai, persisvėręs per užtvarą:

— Užsimokėk tam (parodė nykščiu) pusę lito muito ir važiuok.

Visiškai nustebau tokiu nelauktu patarimu. Einu vėl prie durų.

— A ką! Negalima!

— Nepriima į bagažą. Malonėk leisti.

— Suprask, tamsta, — negaliu: mano pareiga! Gali vagonus perkontroliuoti, o kas tada atsakys, jeigu ne aš! —

Mizerere, mizerere!...

Buvo man koktu. Mečiau, nuėjau į vidurį salės ir galvoju, kaip čia išrišus šis Gordijaus mazgas. Priėjo koks vaikinas ir tarė maloniai:

— Jeigu neleidžia, tamsta, apeik aplink, — galima.

— Aplink?... Labai dėku.

Čia man blysterėjo salamoniška mintis. Priėjau prie vieno bernelio:

— Ar tamsta ne į Šaulius?

— Ne.

Priėjau prie kito:

— Tamsta į Šaulius?

— Taip.

— Paimk mano vieną pintinę. Su dviem į traukinį neleidžia, o į bagažą nepriima.

— Gerai.

O anas valdininkas prie durų nerimsta: katė, pieną paliejus, susipranta. Pamatęs, kad kalbuos su kitu ir kad daugiau žmonių mane apstojo, prislinko prie mūsų manydamas apsiginti.

— O, ką?! — tarė.

— Radau savo draugą. Jis be pintinės, iš manęs vieną paima.

— O, taip gerai, gerai! Dabar galėsi.

— Ir be kyšio!

— Ką, ar aš paėmiau, ar paėmiau?

— Nepaėmei, nes negavai, prašei, gundei.

Išėjau.

Traukinys sušvilpė ir nuriedėjo. Pervažiavome Kauno tunelį. Ilgą laiką kankino mintis: kelko taip yra? Bet, atsiminęs, jog šį klausimą pasaulis pirmu kartu išgirdo Rojuj ir užsiinteresavęs del mažmožio — del Jievos obuolio — nustojo geros, šiltos ir pelningos vietos, nusipiepiviau ir pasakiau: "Visi mes žmonės". **Pr.**

KAUNO IR UKMERGĖS MIESTŲ JUBILĖJAI

P. J. Gvildys "Lietuvos Ukio" Nr. 9 savo straipsnyje "Lietuvos Didžiosios Kunigaikštijos ūkio bruožai nuo XII amž. ligi Vytauto laiku" nurodo, kad Kaunc miestas įkurtas 1030 m. Ukmergės gi miestas — 1325 metuose.

Jei tos žinios tikros, tai neužilgo tuodu miestu galės švęsti savo jubilėjus: 1924 metais Ukmergė savo 600 metų gyvavimo, 1930 metais Kaunas savo 900 metų gyvavimo.

Ukmergės miesto tėvams jau maža laiko beliko, kad tinkamai prisirengus savo miesto jubilėjui. Bet visgi reika tikėtis, kad ir per tokį trumpą laiką bus prisiruošta savo miesto senumas atatinkamai pažymėti ir pagerbti.

Lietuvos gi laikinosios sostinės Kauno miesto tėvai daugiau laiko turės prisirengti prie jubiliejaus iškilmių, kurios turėtų įvykti 1930 metais. Jau dabar būtų laikas pradėti galvoti apie programą toms iškilmėms, kuom būtų galima jos paįvairinti ir tt.

D. Tūlpinis.
("Laisvė")

LATVIJA

Ryga. Latvių laikraščiuose pastaruoju laiku vėl vis dažniau pasirodo korespondencijų iš Letgalijos apie katalikų kunigų — lenkų varomą tarp latvių lenkinimą.

Letgalijoje vis dar viešpataujanti lenkų dvasė; po senovei čia varomas Latvių lenkinimas.

LIETUVIŲ EKSKURSIJA

Ryga. Liepos 4 d. Rygon atvyko Mariampolės mokytojų seminarijos ir tenykštės gimnazijos vyresniųjų klasių auklėtinių ekskursija, mokytojų vedama. Ekskursija susidedanti iš 37 asmenų, atsilankys dar pajūrin ir Segevolde.

SVETIMŲ VALIUTŲ APYVARTA KAUNO BIRŽOJE

Per š. m. Birželio mėn.: Dolarių 84,318.1; Svarų 36146(3)5 Vokiečių markių 127,945,700, Francūzų frankų 25,000, Danų kronų 1,000, Šveic. frankų 5,-359.25, Čekų kronų 1,000, Švedų kronų 357.50, Belgų frankų 600. Viso 2,580,996 litų.

AR LAIKOMASI KOKIŲ NORS DĖSNIŲ?

Nesenai pil. J. Kurtinaitis buvo išvykęs kelioms dienoms su žmona į kaimą, o sugryžęs rado prie durų popierį, kad būtas sekvestruotas. Paaiškėjo, kad kaž kas padarė melagingą pranešimą, būk šis pilietis visai Kauną apleidęs. Iki šiol sekvestras nenuimamas ir būtas turėsiąs būti už kelių dienų užleistas vienam kapitonui. Iškraustomam nenurodoma jokio kito būto.

Pil. Kurtinaitis padavė skundą ir laukia ar ištiesų ir išmes jį į gatvę, nesant jokių priežasčių jo būtą sekvestruoti.

Servus.

KEISTI GANDAI

Paskutiniuoju laiku Lietuvos provincijoj ir pačiam Kaune pasklydo keisti gandai apie būsinčius naujus balsavimus. Ypatingai Panevėžio ir Rokiškio apskričiuose plačiai kalbama apie būsinčius kokius ten nepaprastus balsavimus. Daugiausia kalbama, kad būsią balsavimai kam turinti priklausyti arba prie kurios valstybės prisidės Lietuva — Lenkijos, Rusijos, Anglijos, Amerikos ir tt. Kiti gi kalba neva būsią vėl nauji Seimo rinkimai, treti pranašauja didelį mūsų lito kurso puolimą ir t. p.

Kadangi tokie nesąmoningi gandai yra skleidžiami ne vien provincijoj, bet ir pačiame — Kaune, tai labai aišku, kad tuos gandus paskleidė ir juos platina Lietuvos priešai. Todel mūsų inteligentijos ir pačios valdžios tiesioginė pareiga tuos nelemtus gandus nieko nelaukiant išsklaidyti. **Pet. Klimka**

ĮSKRATĖ LIETUVIU MOKINIU BENDRABUČIUS

Vilnius. — Naktį į Birželio 27 d. Vilniaus policija padarė kratas dviejuose lietuviu mokinių bendrabučiuose. Suimta 5 mokiniai, kurių skaičiuj ir šių metų abiturientas p. Pakula. Dalis jų jau paleista. Pakula pareikalavęs įrašyti į protokolą, kad nieko nerasta ir kad jį mušę, tačiau policininkai atsakė: "O kas matė?"

APLEISTI KAPAI

Baisogalos apylinkėje, važiuojant Šeduvon, netoli kelio randasi karių kapai žuvusių didžiajame kare.

Vokiečiai buvo juos pūšelėmis apsodinę, padarę vartus ir išvedę nuo kapų iki vieškelio pūšeliu keleli. Dabar kapai visai apleisti. Piemenys atsivaro bandą, žaidžia ir mindo kapus. Manau nereikėtų jų apleisti. Nes kitaip istorinės vietos ir ženklo neliks. **Baisogalietis.**

DAINOS KONCERTAS PALANGOJE

Palanga. — Birželio 29 d. "Dainos" choras iš Kauno, dalyvaujant operos solistams p. p. Kudirkai, Vencevičaitei ir Olekai, suruošė Palangos Kurhauso salėje koncertą. Choras pasižymėjo be galo maloniu balsų parinkimu ir suderinimu. Dainininkai Oleka ir Kudirka sužavėjo publiką savo maloniais ir labai išmiklintais balsais. Gražiai dainavo p. Vencevičaitė ir jaunas dainininkas A. Grišiūnas. Koncertas prasidėjo vėliau 45 min. nustatyto laiko, nes kurhauze buvo sugedusi elektros šviesa. Publikos prisirinko pilnutėlė salė — daugiausiai kauniškių, beviešinčių Palangoje; buvo taip pat keletas lietuvių iš Klaipėdos.

Į NAUJAI IŠRINKTĄ CENTRO LIETUVIŲ KOMITETĄ

Vinlius. — Įeina d-ras J. Basanavičius, kun. Beliauskas, kn. Jezukevičius, kun. Kraujelis, kun. Stankevičius, direktorius Šikšnys ir mok. Žebrauskaitė.

KŪDIKIŲ GEROVĖS SKYRIUS

DEL APRŪPINIMO MOTINŲ IR JŲ KŪDIKIŲ SVEIKATOS.

Šiame skyriuje mes laikas nuo laiko gvildensime reikalus įdomius būsiančioms motinoms ir motinoms jaunų kūdikių.

Kūdikių aprūpinimas ir penėjimas yra dalykas gyvos svarbos šeimynai ir tautai ir mes jaučiame, kad tai yra dalykas, kurį mes turime reguliariškais laikotarpiais atviral ir laisvai pergvildenti.

STRAIPSNIS XXXI

Karšti Orai Užduoda Motinoms Rūpesčio.

Karšti orai atmuša daugelį galvosukių kaslink maitinimo ir kūdikių priežiūros. Kas vasarą šimtai kūdikių miršta delto, kad motina nežinojo. Nėra priežasties kūdikiui nepergyventi karštų orų jei motina žinos ir pritaikins priežiūros principus.

Beveik kiekvienas gydytojas papasakos jums, kad didžiausias karštais orais galvosukis yra penėjimas. Tinkamos penėjimo metodės, švarus, sveikas maistas, tinkami drabužiai, skaisčios sąlygos, ir užtektinai šviežio oro yra geriausi apsauga nuo vasaros bėdų ir geriausi apdrauda kūdikio sveikatos.

Visos kūdikio drapanos turi būti lengvutės ir liuosos, kad nevaržytų. Šilumoje rekomenduotina bovėliniai palai, nes jie lengvesni, vėsesni ir lengviau išplaunami.

Aštrūs vidurių sirguliavimai, nunešanti daug kūdikių gyvybių, yra svarbiausias kovos laukas. Kiekvienos motnos pareiga yra tuojaus daryti viską tų ligų išvengimui. Jei kiekviena motina susirūpintų ir pastudijuotų problemą, tai kūdikių mirtingumas vasara sumažėtų.

Motinos kurios turi Gamtos peno savo kūdikiams laimingos, nes nėra pieno geresnio už krūtų. Ant nelaimės vienok, motinos apsileidžia parinkdamos maistą kūdikiams, ir dažnai viduriukus pagadina su rimtomis pasekmėmis. Tad ir žindančioms motinoms svarbu rūpestingai parinkti tinkamiausį maistą ir prižiūrėti visas švaros taisykles, kaip bonkutės penėtojams svarbu parinkti saugus maistas kuris stiprintų bei augintų.

Reikia rimtu dalyku skaityti kiekvieną vėmimą, kraujavimą, arba net viduriukų užkietėjimą šilumose. Šie ženklai dažnai yra pirmtakūnai pavojingų vidaus ligų, ir reikia tuoj pasitarti su gydytoju.

Išbonkutės penimiems kūdikiams didžiausias pavojus glūdi nešvariame piene ir nerūpestingame prirengime maisto. Svarbu netik gauti švarų pieną, bet svarbu jį švarų ir užlaikyti. Pienas gali ateiti į namus pilnai švarus, bet lengvai gali susiteršti tuoj išengęs. O kūdikiui vistiek pavojus. Tad reikia visas bonkutes, čiulpikus šaukštukus, ir tt. sterilizuoti paverdant vandeny. Vanduo duodamas gerti ar atmiežimui, turi būti virintas. Yra saugiau kasdien atvirinti. Atmink kad kūdikis negali taip prieš mikrobus kovoti kaip suaugęs.

Sveikatos stovis pagamina ir jaunystės išsišokimus. Tada mat kūnas greitai auga ir keičiasi fiziologija. Tad stipri sveikata svarbi. O vienok didžiumą pribrestančių mergaičių yra nedapenėtos. Įžymus Anglas gydytojas sako, kad minios jų taip esančios. Trečdalis mūsų mokyklų vaikų yra kuri užpuola daug jaunų mergaičių, toje nelaimingoje padėty. O džiova, bujoja nedapenėtų tarpe. Taipgi ir kitos išvengtinos ligos.

Apsauga glūdi tinkame penėjime. Pridėjimas Borden'a Eagle Pieno prie jūsų kūdikio valgių suteiks kiekvieną veikėją reikalingą gerai sveikatai. Suprantama, kad svarbu ir šviežias oras, mankštymai, miegas, sveiki pasilinksminimai, bet kada maistas netinka, niekas netinka.

Jei nori savo kalboje informacijų kaip pažinti ar kūdikis gotus, kiek jis turi sverti, kiek augščio turi turėti, koki maistą jam duoti, tai iškirpk paveiksla viršuje šio straipsnio ir pasiųsk į The Borden Company, Borden Building, New York City, kartu su savo vardu bei adresu, o gausi tas informacijas dykai.

FELJETONAS

Mano Sapnas

Rašo Voras.

Aną vakarą, kuomet buvo didelė perkūnija ir audra prieš lietų, pavalgiau "porkčapio", išsigėriau munšainio, persižegnojau, kad nepristotų pikta dvasė, ir atsiguliau.... Už keletos minutų, kai pradėjau svajoti apie gerus ir blogus politikierius ir... politikas, įvairias lietuvių partijas, kaip jos gyvuoja ir t. t., užmigau... pradėjau sapnuoti, rodos, radau labai daug pinigų — apie dešimts tūkstančių dolarių — ir už tuos pinigus, tą pačią dieną, pirkau gi orlaivį, — nuo karės atlikusį. Ir, nupirkęs tą orlaivį, sėdau... ir išlėkiau... O ore gi nei mūrų, nei me[illegible] tai tvorų ir nieko papriešinančio nepatikau, ta skraidžiau, skraidžiau — kaip paukštis ir niekur nepataikiau. Manau sau, erdvė tai tikra Dievo dovana, niekas joj nei kelio pastos, nei areštuos policmanas kad pergreit leki, ir tt. Paskui rodos, beskraidydamas ir žaibas, nepasijutau kaip štai, pažvelgę į žemę, pamačiau didelį, platų sietą... Išsitraukiau gi žiūroną, pridėjau prie dešinės akies ir tikrai pažiūrėjau kas pervienas tasai žemai sietas. Matau ir vieną ir kitą — mūrus ir parašus: "Chicago City". A, a!... — manau sau, — tai čia Chicaga Linuose. Suvaldžiau savo orlaivį, paspaudžiau kepure ir leidausi gi žemyn. Pataikiau gi tiesiai ant Halsted gatvės, taigi tarpe aštuoniolikos ir trisdešims trečios. Užrakinau savo orlaivuką, užsirūkiau cigarą ir buvau jau bepradedąs eiti link... Ir štai policmanas, sako, kur eini, juk čia negalima... orlaivius statyt, čia ne pievos ir ne orlaivių stotis. Gerai, pasakiau policmanui, aš galiu važiuot ten, iš kur kilau. Įsėdau ir pasukau — tiesiog į 666 18th Street namą. Čia nusileidęs ant Real Estate baro, pamačiau poną Kučinską, kuris savo laike buvo Mockaus zakristijonu ir kritikavo kunigų gasadines už tai, kad šitos, kaip[illegible] noterys, necnatninkės yra... Pažvelgęs į kitą šoną baro, pamačiau ir poną Tananevičių, kuris taipgi nūnai labai dievobaimingas žmogus ir turi parduot... Labą dieną! pasakiau. Tai tamstos ir vėl pradėjote "teisingą" biznį po ilgo laiko. Tuomet tada ištiko nelaimė su "Kataliko"... brolio... banka... Tai, matote, mes čia netoli lietuvių bažnytėlės, tai su Dievo pagelba dirbame, ir nebijome piktų dvasių; nemanome jau toios nelaimės susilaukti, kaip tsitiko su brolio bonka..." paaiškino Tananewicz. O kur ia jūsų draugų drukarnė randasi, kur leidžiamas "Telegramas"?, paklausiau pono Kučinsko. Jisai, rodos, atsakė, kad po numeriu 3251 South Halsted Street, Chicago, Ill.

Nulėkęs po tuo numeriu, įėjau į vidų... ir čia radau gerai pažįstamus mano žmones: Juozą Laukį, Alfonsą Kaulakį ir kitus maišytos kvarbos "draugus". Rodos, pasveikinau juos ir pradėjome kalbą. Pirmiausiai, rodos, aš pradėjau:

— Na, kaip jūs čia dabar susispietėt visi kartu?! Leidžiate "Telegramą"?

— Taip, leidžiame laikraštį ir manome, progai pasitaikius, uždirbt, — rodos, atsakė Kaulakis, vyčių generolas Chicagoje.

— Man, rodosi, kad tamstaesi vytis, o ponas Laukis yra I. W. W. šalininkas ir tamstos susiliejot nūnai į vieną... rodos, aš vėl pastebėjau Kaulakiui.

— Matai, gyvenimas ir biznis kiekvieną žmogų verčia... atleiskit! — persiprašė Laukis.

— Ar ištikrųjų tamstos dabar jau persikėlėt sandariečių politikon, kad būk ir "Telegramą", leidžiat ir spaustuvę tobulinat — del sandariečių-tautininkų, kurie nūnai gi kovoja labiausiai ir atkakliausiai už Lietuvos reikalus? — rodos, aš "Telegramo" bosų pakliausiau.

— Matai, tamsta, mums gane tiek terūpėtų, kai štai poniui Laukiui kaipo pramoniečiui ir man kaipo vyčiui ta sandariečių politika ir abelna jų idėja; bet svarbiausiai mes nūnai įžiūrim ir Chicagoj ir abelnai Sandaroje — didelės naudos, rodos, taip kalbėjo Kaulakis. — Kuomet gi apsireiškė aiškus ir didelis Chicagos sandariečiuose bruzdėjimas-reikalavimas tautiško laikraščio Chicagoje ir kitos čia progos iema nebuvo galima pasiūlyti mūsų naudai, tai mes ir nutarėme — išnaudot tą progą, tarra išleisi "Telegramą" ir paskui pasiūlyt jį, kad sandariečiai tuomet gi iš mūs nupirktų jį. Mūsų sumanymas, matomai, nenueis veltui. Kiek tenkmatyt, ir spaudoj ir ypatiškuose susirinkimuose nūnai eina rimtos kritikos. Ir kad Dievadaleis, tai manome gaut bent apie dešims tūkstančių dolarimažiausiai, nes ir žemaitis dešims tūkstančių paėmė iš vyčir šiandien tasai žmogus džiaugiasi pelnęs.

— Kodel tamstos tokia pi[illegible] kaina dabar duodate "Telegramą" žmonėms — viena dolaris metams tiktai, kuome galima sakyt poperius ir pa[illegible]tas neužmokama, o kur darbininkams algos, kur mašinų taisymas, kur leidėjų algos, švie[illegible] kiti išmokėjimai? — paklausiau, rodos, "Telegramo" leidėjų.

— Matai, tamsta, čia irg yra apsirokavimas. Mes už tatai nupiginome, kad nežiūrint kiek tas nūnai reikės trumpame laike apmokėt, bet paskugi, kada jau rodysime sandariečiams pirkėjams laikraštį, labadidelės svarbos duos. Ir štakaip: prenumerata "Telegramo" dabar vienas dolaris tiktai metams, tai daugelis žmonių, mes manome, užsirašys. Žinoma, turėsime didelį skaičiu prenumeratorių, tai ne tik kadtuomet turėsime daug dolarių bet ir ką pasirodyt gi parduodant, — paaiškino Kaulakis.

— O po pardavimui ar manot ir ant toliaus pasilikti sandariečiais? — paklausiau "Telegramo" leidėjų.

— Mes galime padaryt ir vienaip ir kitaip, taigi kaip pasiseks. Jeigu mums toje spaustuvėje būtų ir vieta ir alga nes būtume kaipo darbininkai ir... žinoma, tautininkai gi pinigų daug neturi, tai beabejonės mes paimtume ir morgičių ir išsiderėtume... darbą... ir alga... O kuomet, apsaugok Viešpatie, tautininkai nusibankrūtytų, tai mes ir vėl paliktume savininkais: spaustuvė ir visas turtas pereitų į mūsų rankas.

— Kodel tamstos mažai rašot apie sandariečius ir tautininkus? O pagalios jeigu kas ir parašo iš tautininkų pusės už lietuvius, kurie tikri Lietuvos patriotai, bet priešingi socialistams ir komunistams ir kitiems galams, tai tokius žmones net ir pakoliojat, būk jie neturį nei faktų, nei logikos kritikoje? — vėl paklausiau "telegrafistų".

— Matote, tamstos, mes nesame toki karšti patriotai, kaip tūli sandariečiai, kad pasirodo. Mes dar ir nepamiršome ir kitus darbininkus: aidoblistus, vyčius, bolševikus, socialistus ir kitus. Juk ne tautoje ir ne sandaroje gi jau vien išganymas. Taipgi mes ir gi pripažįstame ir internacionalą: Romos pirmą nalą ir Maskvos trečią nalą. Taigi, jeigu mes ir būsime sandariečiai kaip dabar prisirašėme visuomet, tai betgi mes nepamiršime ir... internacionalo...

Tuomi, rodos, mūsų kalba ir pasibaigė ir aš išėjau. Rodos, vėl įsėdau į savo orlaivuką ir... sparnais suplasnojęs, išlėkiau. Ir paskui, rodos, atlėkiau gi į "Sandaros", 327 E. Street, So. Boston, Mass., drukarnę ir... nutūpiau. Čia gi radau dar daugiau sandariečių, tik, žinoma, karštų patriotų. Rodos, jiems papasakojau mano taip ilgą ir taip pavojingą kelionę dagi oru. Taipgi pasakiau, kad lankiausi ir "Telegramo" ir kitose drukarnėse. Rodos, jie man atsakė, kad burbulas ir niekas. Ir Sandaroje sandaros gi nereikia, taigi Chicagos sandariečiams neverta, rodos, pirkt tasai "Telegramas". Jeigu jau "Sandaros" kam negana kaipo savaitinio laikraščio, tie gali skaityti "Vienybę", kuri eina du kartu į savaitę, ir tuoj gi iau eis tris kart į savaitę. Rodos, pasakiau: teisybę sakot, vyrai!

Kaž kur spyrė perkūnas ir nabudau, dairausi, kur ir kaip randuosi. Pašokau, manau, kad primuštas. Bet ne... Perkūnas, žaibas, veikia... lietus pila; pravėręs gi langą, pažiūrėjau oran... ir kaip tyčia tuo syk ir spyrė perkūnas... ir vėl atšokau atgal. Gal tiksląi gi mušė?... Iššiebiau lempą ir bandžiau, pasiėmęs telegramą, pašaukt, pažiūrėt. Veltui! Šaukiu: "Hello!" "Hello!" "Hello!"... bet netsiliepia, turbūt numuštas telegramas, kad nekalba. Pakraipiau galva ir sukeikiau: "Kas ia per telegramas, kad gali jį perkūnas sugadyt; nors paiusk, neprisišauksi." Ir patukęnęs rageliu, padėjau, bet... žiūriu gi ant kitos pusės "Telegramo" parašyta: "Kodel tautininkai pešasi savo tarpe?

"Todel, kad pas juos augšiau tautos stovi jų 'AS'.

"Kiekvienas jų nori būt valovų ir tuoj susilupa.

"Menka jų patriotybė!..."

Šituos žodžius perskaitę, — o kitus pasilikau ant kito syk, — pasakiau: "Čia sabotažas pavartota! Taigi, nukirstas gi telegramo — dratas. Ir dar gi pasakyta: 'Kiekvienas jų nori būt vadovu ir tuoj susilupa...' O aš taipgi esu sandarietis ir tikrai žinau apie save, kad aš, o p ir daug yra tokių mano draugų, nenorime būt jokiais vadovais ir muštis."

Nuo Redakcijos. — Šitą feljetoną dedame per kieno nors nesusipratimą. Jį mums rašo artimas žmogus kaip mūsų laikraščiui, taip "Sandarai" ir "Telegramo" idėjai. Jis turėjo žinoti, ka rašo, ir pasiimti už savo feljetoną pilną atsakomybę. Kad čionai yra kame nors nesusipratimas, tą parodo "Telegramo" Nr. 19 pastabėlių skyriuje sekantis paragrafas:

" 'Telegramas' dienraščiu padaryti yra geras daiktas ypatingai tautininkams vidurinei provei. Tik keli Chicagos amžini kermošiaus darytojai labai susirūpine tuo, kad tas yra daroma nesiklausus jų.

"Sako, vienas profesionalas, o kitas importuotas eks-redaktorius iš kailio neriasi bebandydami tam pasipriešinti.

"Kada jie išsiners iš kailio— gal ir patys pamatys, kad ir be "jų" lietuvių tautinė srovė gali apseiti."

Tai tiek sako "Telegramas". Jo žodžiai geri ir jie nurodo, kad tie patys, katrie priešinasi "Sandarai" tie patys priešinasi ir "Telegramui". Vienok ar tie žodžiai paeina iš gilumos, to negalima žinoti. Todel mes ta ir vadiname nesusipra-

(Užbaiga ant 8 pusl.)

Jeigu nori pažangos,
Iki metų pabaigos
Tris skaitytojus gank
"Vienybei" patarnauk.

— DOVANOS! —

Pradedant su birželio 21 d. iki rugpjūčio 30 d. Sandara duos savo metiniams skaitytojams arba naujiems nariams sekančias dovanas:

1. Svetimoj Padangėj Pasaulio Verpetuose. Didelė eilių knyga, kurioje telpa 200 įvairių eilių. Knyga pagražinta su visokiais dailės piešiniais, kaina $2.00. (Kiekvienas, kuris užsiprenumeruos "Sandarą" ant metų laiko užsimokėdamas $2.50, arba kuris prisirašys prie Sandaros užsimokėdamas už visus metus $3.00, gaus šią knygą DYKAI.

2) Žmogaus Pareigos. Taipgi didelė knyga, 244 pusl., kuri yra naudinga kiekvienam žmogui, kaina $1.00. (Kiekvienas metinis skaitytojas arba narys gaus šią knygą DOVANAI.

Tad kiekvienas pasinaudokite šia puikia proga, įsigydami vieną iš šių dviejų dovanų. Taipgi suteiksime dovaną ir tiems, kurie užrašys "Sandarą" savo giminėms Lietuvoje užmokėdami $3.00 už visus metus. Vieną minėtų knygų pasiųsime prenumeratoriui arba sykiu su laikraščiu pasiųsime jo giminei Lietuvon.

SANDAROS ADMIN.
327 E Str., Boston 27, Mass.

Įsteigtas 1886 m.
VIENYBĖ
DU-KART SAVAITINIS
Utarninkais ir Pėtnyčiomis
METINĖ PRENUMERATA:
Suvienytose Valstijose $3.50
Kanadoje 4.00
Lietuvoje ir kitur 4.50
Prenumerata reikia apmokėti iškalno.
Apie garsinimus klauskit laiško.
Adresas:
Vienybė Publ. Co., Inc.
193-197 Grand Street,
Brooklyn, N. Y.

Established 1886.
VIENYBĖ
LITHUANIAN SEMI-WEEKLY
Published Tuesdays and Fridays
at Brooklyn, N. Y.
SUBSCRIPTION RATES:
In United States $3.50
Canada 4.00
Other Countries 4.50
Advertising rates on application.
Address:
Vienybė Publ. Co., Inc.
193-197 Grand Street
Brooklyn, N. Y.

REDAKCIJOS STRAIPSNIAI

Naujas Biznio Bliofas.

Kai-kurie mūsų laikraščiai sukruto nervuotis delei iš kaž-kur pačjusio gando, jogei esanti projektuojama organizuoti nauja "liberalų partija." Šito gando pradžia privedama prie slenksčio p. Račkausko, susidariusio sau kokią ten draugiją Chicagoje, ir grumojančio sutverti naują partiją, kurion esą galėtų sutilpti visi "liberalai," kurie ligšiolei negalėjo sutilpti Sandaroje.

Iš visų polemikų, užsimezgusių tūluose laikraščiuose, paaiškėjo vienas dalykas — visas tas gandas yra savotinės rūšies išsigarsinimas, arba kaip pas mus sakoma "biznio bliofas." Apie tą patsai p. Račkauskas, besiteisindamas "Dirvoje", visai plačiai prasikalbėjo. Taip reikėtų ir suprasti visiems tauininkams demokratams, susispietusiems apie vienintėlę vidurinės sriovės politinę organizaciją Sandarą, kad nėra jokio pavojaus. Jeigu kai-kurie veikėjai davėsi lengvai pasigauti ant tūlų žmonių paleistos meškerės, tai jau jie patys kalti savo lengvatikybės. Tikėkit kad norit garsingiems Trinerio apgarsinimams: jis jums pradės nuo Didžiojo Napoleono, bet visuomet prives prie išvados: pirkite mano kartųjį vyną!...

Vienok šitas bliofas atnešė ir savo naudą. Viena yra nauda privatė, būtent vienas žmogus plačiai pasigarsino savo biznį ir dabar rankoves pasikaišęs veda polemikas su sandariečiais, ir vis toliaus garsina, kaip jis pigiai Lietuvon siunčia litus; kita nauda yra visuomeniškos reikšmės: šitas paleistas bliofas sužadino keletą geros valios vyrukų, ligšiolei saldžiai miegojusių, šokti į visuomenės darbą, — lakinti kurtus prieš ateinantį žvėrį — naują "liberalų partiją."

Ketp it up, vyrukai! Sandara iš šito bliofo galės gauti naują 1,000 gerų narių...

Tolesnės Raudos Delei Klaipėdos

Lietuvos delegacija tebevažinėja-tebesportauja — "į Paryžių — iš Paryžiaus", o Lietuvos laikraščiai tebedejuoja, jogei jie jokių žinių iš delegacijos darbų nežino.

Kauno "Lietuva" nr. 150 (valdžios oficiozas) še kaip rašo:

"Rimtai paskaičius konvencijų projektą, kįla bendras klausimas labai mums skaudus — kieno gi Klaipėda ir kur ji? Ištikrųjų, suglaudus visus 51 straipsnius ir juos iššifravus, išeina, kad Klaipėda ir Lietuvoj ir ne Lietuvoj; kad ji ir atiduodama Lietuvai ir sau aliantų pasilaikoma ir lenkams rezervuojama."

Autorius šio vedamojo straipsnio valdžios organe, jau nebetiki aliantų gerais norais (kuriais vis tikėjo Galvanauskas ir visa kadukų kadra) ir priveda pavyzdį, kaip aliantai prigavo lietuvius su Vilnium (jisai jau pripažįstama žuvusiu!). Sako, kad Lietuvos vyriausybė paprašė aliantus išspręsti rytų sienos bylą, einant mūsų istorijos teisėmis ir gyvais valstybės interesais. Šito prašydama Lietuvos vyriausybė tikėjosi, kad aliantai prie šito sprendimo pasikvies ir lietuvius lygiais dalyviais. Bet taip neatsitiko: "atliantai interpretavo šį posakį visai kitaip, būtent, kad mes pavedame jiems sprendimo teisę, ir išsprendė. Šiandien Vilnių ir Trakus regime tik esant tyram giedros orui iš augšto kalno ant Neries kranto, kur stovi paskutinis mūsų sargybos postas."

Tai taip jau rašo valdžios oficiozas nebetik apie Vilnių, bet ir apie Klaipėdą. Jisai nebegali suprasti, kur Klaipėda yra ir husiskundžia tik tuomi, kad —

"Galingieji panorėjo taip interpretuoti."

Klausimas, ar visuomet — ant galų galo — reikia kaltinti velnią visose pasaulio nedorybėse? Ar visuomet būna kalti ir "galingieji," jeigu jiems "silpnieji" nuolankiai muša adoracijos paklonus, visame kame nusileidžia, visuomet devyniais širpuliais dreba jų vardą paminėjus?

Jeigu taip būtų darę pirmieji Lietuvos demokratai, kuomet kovojo prieš Rusijos carizmą už Lietuvos išliuosavimą, tai šiandien neturėtume nei to laimėję, ką kadukai turėtų žingsnis po žingsniui pralaimėti.

(Kreditui Lietuvos delegacijos, pastarosios žinios iš Washingtono praneša, jogei visos tarybos su Paryžium tapę pertrauktos. Ant galo bent gi gavo drąsos!).

Amerikos Moterys Ir Mūsų

Dvi dienos buvo Amerikoje skirta — Liepos 28 ir 29 — apvaikštinėti vieną iš didžiausių obalsių, kokiu dar nebuvo iškelta nuo pradžios Didžiojo Karo ir kuris 44-riose valstijose — 2,500 miestuose — su didžiausiu rūpestingumu buvo įrengtas. Tai yra obalsis — "Teisė-ne-Karas." Tūkstančiai prakalbu buvo per šitas dvi dieni pasakyta milionams Amerikos žmonių, kad Amerikos tauta nebetiki į karus, bet į įstatymus. Tokios grandiozės demonstracijos dar nebuvo girdėta jokioje šalyje Europos, kur karo dievaitis dar ramiai ant savo baisaus sosto viešpatauja.

Kas šitą obalsį iškėlė? Tai Amerikos moterys.

Amerikos moterų organizacijos, kurios skaito po keleta šimtį tūkstančių narių, ir viso labo organizuotų Amerikos moterų skaitoma į 8 milionus, jau nuo Didžiojo Karo pradžios vedė veiklią propagandą prieš karus, nes jos arčiausiai karų metais nukenčia, kadangi žūsta jų vaikai, vyrai ir duonos davėjai. Šita propagand dabar sutelkė į save didelius skaitlius karo priešininkų įvairiuose sluogsniuose ir tarne vyrų. Atsibuvo demonstracijos pereitą šeštadieni ir sekmadienį New Yorko mieste ir pranešimai laikraščiuose iš kitų miestu, parodo, kad — moterys pajudino Amerikos žemę. Kad šitos demonstracijos duos gerų pasekmių, apie tai nereikia abejoti. Aštuoni milionai organizuotų Amerikos moterų turi kitus aštuonius milionus savo vyrų, brolių ir mylimųjų, kuriuos jos stengsis šiton dieviškon idėjon įtraukti: "Šalin karai! Tegyvuoja įstatymai!"

Šitas didelis judėjimas jau pasėtas. Jį auklėja ne kokios sektos, ne kokios partijos, ne kokie politikos spekuliatoriai. Tai yra visos tautos karas priešais karą.

Kas nenusiims kepurės priešais amerikietę moterį ir nepasakys: "Sveika būk, šviesi amerikietė!"

Amerikos organizuotų moterių būriuose matome: amerikietes, angles, vokietes, švedes, žydes... tik nematome lietuvaičių. Mūsų biednos vargdienės, per 50 metų mūsų išeivijos tebėra susiglaudę savo parapijose, rūpestingai kunigėlių ir jų samdininkų (dvasios eunurhų) saugomos, kad tik iš katalikiškos parapijos šventoriaus nepabėgtų ir nesusisiektų su apšviesta amerikiete, — kuri, žėlėk Dieve, gali būti ne katalikė! Tų dvasiškų sargų dar net maža esama, delto naujai iškeptas daktaras Pakštas net ragina amerikiečius lietuvius savo jaunuomenę stumti i seminrijas ir leisti i kunigus. Permažai jų esą, kad galėtų tinkamai išganyti moteris nuo susilietimo su apšviesta amerikiete!

Nematome mes lietuvaičių šitose demonstracijose ir iš kitų abazų. Antai būrelis organizuotų "progresisčių" tebėra rūpestingai ganomos per kitus eunuchus, būtent Maskvos satrapo Lenino: jos irgi negali dalyvauti demonstracijose prieš karus, nes Rusijos Sovietai toli gražu nemislina padėti savo kardus ir šautuvus į Maskvos muzėjų.

Nematome mes čionai lietuvaičių nei iš vidurinės sriovės abazo: jos tebėra išsiblaškę ir dar tik mažom krūvelėm pradeda rinktis, tai į Sandaros kuopeles, tai į Lietuvos Moterų Globos Komitetus. Jos dar nespėjo priaugti prie didelių judėjimų.

O jau labai didelis laikas Amerikos lietuvaitei viešai pasirodyti su moterimis iš kitų tautų.

PERŽVALGA

Naujenybė.

Tautininkų laikraštis "Dirva" įvedė pas save naujenybę, kurią italai ir žydai, jau senokai turi — tai spausdinti dalį laikraščio angliškai — del čia augusių. Gal tas ir gera — nes reikia atsisakyti nuo sapno, būk galima bus didžiumą čia augusio jaunimo gerai pramokinti lietuviškai, arba suinteresuoti jį Lietuva taip, kad jis grįžtų jon gyventi. Tas nėra įvykdoma. O lietuviškas jaunimas visgi patriotiškas. Jis laikosi prie "litvakų" ir nesigėdina to vardo. Tad gal ir išlaikytų jie "savo" kalboje laikraštuką, jei kas pasidrąsintų leisti. "The Booster" juk gyvuoja, nors eina sykį į mėnesį.

Evoliucija matyti, privers mus daryti tą, ką daro italai ir žydai ir kiti. Jie negali savo jaunimą laikyti pririšę prie senos kalbos, tai palaiko prie tautos skverno leisdami jam laikraščius ar laikraščių skyrius angliškai. Lauksime dabar kuris laikraštis paseks "Dirvos" pėdomis.

—o—

Lenkų prisirengimai.

Žurnalas "Freeman" rašo:

"Keletas bešališkų anglų, nesenai grįžusių iš Lenkijos, pabrėžia tenai einančią smarkią militarį veikimą. Sumos leidžiamos kariumenei viršina visas Valstybės pajamas. Tegalima spėti į kokias naujas militaristines avantiuras rengiasi premjeras Witos ir jo reakcionieriai draugai; bet geriausia informuota anglų opinija sako, kad vietoje strimagalviais pulti Rusiją arba vesti tolimesnį vogimą Lietuvoje, lenkai greičiau bandysią sugromuliuoti Danzigą ir riekę Rytų Prusijos, jei, spėkos parodymu, negalės nujuodrankinti Tautų Sąjungą ati duoti jiems Dancigo be kraujų praliejimo. Vakarų Valstybėms pilnai užsiėmus kovomis Ruhre, Lenkų Valdžia, matytis, turi puikią progą tam ar panašiam banditizmo žygiui."

Taigi, anglai mano, būk lenkai rengiasi vėl prie Želigovskiadų. Mes jau senai tą pastebėjome per "Vienybę."

—o—

"Saulės" Jubilėjus.

Antruoju senu Amerikos lietuviu laikraščiu yra "Saulė" ("Vienybei" būnant pirmuoju gyvuojančiu) ir liepos 27 tas laikraštis švenčia savo 35 metų jubilėjų. Jis yra leidžiamas Boč kauskų šeimynos turtu ir pastangomis. "Saulė" pati apie jubilėju rašo:

"Nerėkauname apie 35-metinia sukaktuve musu iždavystes."

Ištiesų "iždavystė" lietuvių kalbai, kurią "Saulė" tiek sykių niekino ir kasdien niekina. Tas laikraštis taippat nesidrovi pasinaudoti medžiaga iš kitų Amerikos lietuvių laikraščių, visai nepasakydamas, kad pasinaudojo. Taigi kalbos žvilgsniu ir žurnalistų etika, džiaugtis iš 35 metų jubilėjaus nėra ko.

Apie Lenino Ligą

Rašo Povilas Bjerre.

(Iš švedų liberalų dienraščio)

Apie Leniną matome pakartojant tą pačią mizerną komediją, kuri yra taip paprasta ties lovomis mirštančių karalių ir imperatorių. Augštenybės medicinoje yra šaukiamos iš arti ir toli, idant iškilmingai nuspręsti — **pirma**, kad mirtis neišvengtina, **antra**, kad ji gali bile valandą nutikti, ir **trečia**, kad ją galima gan žymiam laikui atidėti. Nereikia nei medicinos studentu būti, kad kartojus šitą nuvalkiotą daiktą apie medicinos autoritetam profesijos prižadai nevelija netikrumą žmogaus gyvenimo. Prie to, šitiems suteikti pasauliui tikrų ir aiškių ligos priežasčių. Bet mes turime teisę svajoti, bene šita misterija su kuria Lenino liga yra supama, turi gilesnių priežasčių.

Leninas suparaližiuotas viename šone ir sunkiai begali kalbėti. Tas reiškia jis turi paprastą kirtį (paraližių). Taigi kįla klausimas ar šitas paraližius paeina iš arterijų sukietėjimo, ar nuo kitos kurios nors įsisenėjusios ligos Kada bandau suvesti į krūvą išsisunkusius informacijų šmotelius, mane paima nuožvalga, jog gandai keli metai atgal sakė tiesą, kuomet skelbė būk Leninas nukentėjęs nuo abelnojo paraližiaus. Noriu pabriežti, kad tai man asmeniška išvada, kuri nenori apsimesti mokslingumu. Klausimas, prie to, pats savaime yra taip sunkus atsakyti, kad net patys medicinos autoritetai, buvę prie jo patalo, negali sutikti.

Bet jei būtų teisybė, kad Leninas guli paskutiniuose laipsniuose bendrojo paraližiaus, lengva tada suprasti, kodel viskas yra daroma, idant tą faktą paslėpus; nors nuožvalga būtų ir užginčijama oficialiai, bet toks užginčijimas neturi jokios vertės. Yra galima, kad nebus prileista mirusio kūno išnagrinėti ir bus paimta visi žingsniai, idant mirtites priežastis taptų sekretu. (Prof. Petrovas, atvykęs į Ameriką, šiomis dienomis, taipgi pareiškė, kad Leninas, miręs bet jo mirties priežastis bus amžiams paslėpta.— Vertėjas.) Lyginai taip pat buvo slepiama ligos pradžia ir išsivystymas. Gali būti mokslininkai per dešimtmečius ginčysis ir delei įrodymų stokos niekad neprieis prie išvados.

Kam tokis slėpimas?

Priežastis aiški.

Jei kada nors griežtai ir tikrai taptų įrodyta, kad Leninas mirė nuo paprasto paraližiaus, žmonija turėtų prieš akis faktą, kurio nepakęstų. Tuomet didžioji Rusų tragedija pavirstų ne į tragi-komediją, bet į išsišiepusį farsą — arba į kokią tai dramą, kurios dar niekad nebuvo ir todel nėra jai vardo. Juk aišku, jei Leninas randasi paskutiniuose laipsniuose paprasto paraližiaus, tai jis kentė kurį nors laipsnį tada, kada pasirodė politikos arenoje. Paprastais žodžiais tariant, tas reikštų, kad jis yra ant laisvės paleistas lunatikas, kuris pagrobęs autokratinę galybę ant šimto ir keturių desėtkų milionų žmonių, įvėlė juos į aršiausią "šveistainę" masinių žudynių ir bado, kokį reta tauta kentėjo. Ne — kaip aš sakiau — tokiam faktui žmonija nepakęstų žiūrėti į akis. Tat šaukime daugiau medicinos profesorių! Ir lai jie savo garbės žodžiu tvirtina, būk Leninas niekad nebuvęs iš galvos išėjes, o mirties priežastis tebuvusi paprastas kraujo užplūdimas ant smegenų.

Gali būti galėsime susiraminti sekamu samprotavimu: jis nėra taip blogas, kaip skamba. Pirmiau buvo sakoma, kad Dievas sutvėręs žmogų į savo atvaizdą. Bet dabar kiekvienas mokinis žino, kad žmogus tveria sau Dievą į savo atvaizda. Žmonės vadais pasirenka tuos, kurie turi įkūnije savy jų pačių savybes. Jei Leninas nebūtų simbolizavęs Rusijos žmonių, tokių kokie jie buvo lankričio, 1917, jis niekad nebūtų tos galybės įgijęs. Jis galią turėjo ne kaipo invididas, bet kaipo simbolius tam tikros kokybės. Jis todel tebuvo įmonė, instrumentas, kuriuo žmonės savo pasidėjimą į varga.

Čia glūdi dalis tiesos. Bet ant nelaimės, nėra suraminimo.

Tame laike kada L. tapo nugalėtas vasarą ir iki jis pergalėjo rudenį 1917 metų, aš nuvykau Petrogradan studiuoti revoliucinę psikologiją. Tariant ačiu Rusų kolegams, galėjau ligonbučiuose pastebėti keletą ligonių, kuriuos galima būtų surišti su keistomis politinėmis sąlygomis. Bet aš tuoj pamačiau, kad ne ligonbučiuose, bet ant atviro oro, reikia studiuoti revoliucijos pasekmes patologijoje. Pavyzdžiui, mačiau visus gatvekarius prisikimšusius kareiviais: jie sėdėjo net ant viršaus; jie buvo įsikibę į laipstus, it jų gyvybė nuo to priklaustyų. Aš ko tai paklausiau, ką tas reiškia, ir man atsakė: "Ši tie vyrai nenori važiuoti namo. Jie mano, kad jiems ir čionai gerai. Jie valgo ir miega per visą dieną ir nieko kito neturi daryti kaip važinėtis karais. Jiems mokėti nereikia. Ir važinėjasi per visą gražiaja dienelę". Išrodė, lyg masė žmonių skęstų žemyn į beprasmio egzistavimo jūrą — į nepaisymą, bešališkumą, automatiškumą.

Šituos dalykus aš plačiai apkalbėjau su nariu valdžios, kurią Leninas nuvertė. Jis man pasakė tokio, kas paliko gilų įspūdį: "Galų gale, bolševikai tūlu atžvilgiu atsiekė ką nors naudingo — jie atgaivino Valstybės autoritetą. Mes padarėme didelę klaidą tada, kada pasitikėdami žmonėmis, mes tą autoritetą sunaikinome".

Kada Valstybės nagai ėmė slysti nuo pusiau laukinių tautelių, tai visa masė nešėsi į suirimą. Tada iro ir branduoliai žmoniškumo bei civilizacijos ką buvo žmonėse susidarę, paliekant netik mases, bet ir asmenius padėty suirutės, nykimo nepaisančio bašališkumo.

Prie tokių aplinkybių absurdiškiausios iliuzijos buvo tikimos ir skaitomos išganytojomis nuo vargo. Būtent, tikėjimas į rojų, ne tokį kurį Dievas nuolatos kišdamosi į pasaulio reikalus stuvertų, bet į dar stebuklingesnį — tokį, kurį sukurs dievu padarytas proletariatas. Tik vienas proletariatas turėjo teisę gyventi, ir jo varde visuomenė turėjo būti apvalyta nuo visko, ką kultūra yra sutvėrusi žmonijos įstaigose ar vertybėse. Proletariatas — tai yra, nemokyta, nuo žemės nosies nekelianti, neproduktyvė Rusų minia — esą sutvers naują teisigesnį pasaulio surėdymą, kaip kad sykį Dievas sutvėręs dangų ir žemę. Tik tas galėjo patapti žmonių vadu, kuris savo siela ir kūnu priėmė šitą naują tikybą.

Daug pikto prikalbėta apie Leniną, bet niekas nekaltino jį veikiant iš veidmainingumo. Jis tikėjo tikrai. Bet ar nereikia pirma išnaikinti gana žymias dalis proto gyvenimo, pirm, negu asmuo gali užsidegti tokiu neatšaukiamu užsitikėjimu į tokius dalykus, kurie taip toli šaukia nuo gyvenimo tikrenybės, kaip bolševikų doktrina?

Į šitą yra atsakoma: Ne! Visi kiti, ką tikėjo, nebuvo iš galvos išėęs. Bet del jų kįla klausimas: ar nevaidino rolės pas juos noras galybės, ir ar Leninas ne delto iškilo jų akyse dar labiau, kad jis buvo liuosas nuo to noro? delto, kad jis tikėjo pilnai be jokių egoistinių smulkesnių motivų, taip kaip tegali tikėti pamišėlis?

Ar šiaip ar taip, bet nėra nieko keisto fakte, kad prie anų aplinkybių tik pamišęs žmogus galėjo įgyti galybės ant Rusijos žmonių ir tapti jų simboliumi.

Daug kas buvo kalbėta apie Rusijos pašaukimą, — būk Šventoji Rusija išganys žmoniją. Gali būti, dabar, Rusija ir pildo savo misiją. Europa buvo gerokai jau paėjėjusi keliu į bolševizmą po karo metais. Niekas nežino kaip toli ji būtų nužengusi, jei Rusijos pavyzdis nebūtų sulaikęs. Rusų terore ir bade buvo, kad ir netaikomas, bet smarkus, grąsinimas. Kitur taip pat aršiai reikėjo naujo Dievo ir naujos tikybos kaip ir Rusijoje. Bet, kaip jau dažnai istorijoje nutiko, nauja tikyba pasirodė iliuzija, o naujasai Dievas kaipo žmogų rijantis smakas. Europa prabudo ir grąsinimo paklausė.

Mirties šokis tebeina. Mes vaikomės paskui iliuziją ir sekame paskui tuos, kurie jas gali gyvomis palaikyti. Dabar mes visi sergame Reparacijų iliuzija. Jei Lenino pamišimas bus kada nors įrodytas, ar nesukels jis mases iš iliuzijų ir ar nepamokys jų rinktis vadus sulyg kitoniškesnių principų?

Vertė V.

o——o——o

ANT ŽIEDŲ SPARNŲ

Tarp ievos žiedelių,
Švelnučių lapelių,
Ilgai aš stovėjau,
Į žiedus žiūrėjau.

Regiant skaisčiai baltą žiedą,
Ašarėlės man nurieda.
Tad praeities atsiminęs,
Brangaus laiko tos gadynės,
Kuomet jaunas aš žydėjau,
Žiaurių audrų neregėjau!
Buvau skaistus kaip žiedelis,
Linksmas, tiesus kaip medelis.
Bet jaunystė ta pražuvo,
Kuri širdžiai meili buvo.
Žiaurios audros tos širdinės,
Ir nelaimės begalinės,
Grožės jausmus sunaikino,
Daug vargelių pagamino!...

— — —

Tarp pievelių, tarp rasų,
Tarp svyruoklio, tarp kasų
Ilgai-ilgai aš svajojau,
Po praeitį dar klajojau!....
Tarp beribyės, tarp mėlynės,
Tarp žvaigždutės, tarp auksinės,
Su mintimis aš lekiojau,
Dar jaunystės ten ieškojau, —
Nors ir toli nuskridau,
Bet jaunystės neradau!...

— Svajonė.

Įvairūs Straipsniai

LIETUVOS LAISVĖS PASKOLA, LIETUVOS PILIEČIŲ SĄJUNGA IR KATALIKIŠKI "DIDVYRIAI"

Rašo P. Mikolainis

Likviduojant Lietuvos Finansų Misiją, kurią "katalikai" suboikotavo toli pirm likvidacijos — palaidojimo, nuošimčių išmokėjimas už Lietuvos Laisvės Paskolos Bonus po 5 nuoš. tapo perkeltu ar pavestu Baltic States Bankai, New Yorke, kuri negavusi nuo Lietuvos valdžios dolarių, minėtų nuošimčių nemoka. Bonų savininkai nukeliavę į Banką su kuponais gauti nuošimčius, grįžta namo su savo kuponais jau garbindami Lietuvos katalikišką valdžią ir Amerikos lietuvių katalikų "didvyrius," kaip ana kun. Joną Jakaitį, profesorių — dr. kn. Bučį, "Garso" redaktorių — Šimutį, "Darbininko" redaktorių Gudą ir visus kitus katalikiškus "didvyrius," kurie iš visų savo pajėgų pasidarbavo išgriovime Lietuvių Piliečių Sąjungos, Lietuvos pusiau-valstybinės organizacijos, sutvertos patriotiškais pamatais su mokesčiu po $2.00 Lietuvos valstybės reikalams, ir po $1.00 Skyrių (kp.) reikalams — arba po 25 centus kas mėnuo.

Priegtam Lietuvių Piliečių Sąjungos tikslas buvo suregistruoti visus Amerikoje gyvenančius lietuvius.

Aiškiai buvo permatyta ir protingai apgalvota, kad Lietuvių Piliečiu Sąjunga bus didelė parama Lietuvos valstybei finansuose, nes prisirašius (suregistravus) tiktai 100,000 lietuvių, Lietuvos valstybė būtų turėjusi naudos 200,000 dolarių pilnai. O suregistravus 500,000 lietuvių, Lietuvai naudos būtų buvę milionas dolarių kas metai. Turint tokią sumą po ranka būtų buvę galima atmokėti Lietuvos skola Suvienytoms Valstijoms dalimis ir per 6—7 metus būtų buvusi išmokėta skola su nuošimčiais. Dabar kykštaukite katalikėliai "didvyrėliai" savo "laimėjimais," nes dabar jūsų griovimo darbas jau neša vaisius...

Lietuvos Laisvės Paskolos Bonų prie Jono Vileišio parduota už $1,700,000 dolarių. Kiek L. L. P. Bonų parduota prie Voldemaro Čarneckio, nėra buvę garsinta delei per mažos mažumos; bet sakysime bent $50,000; taip, kad visa paskola bus $7,750,000 po 5 nuoš. — $87,500 suma reikalinga išmokėjimui nuošimčių kas metai kas būtų buvę apmokėta iš Lietuvių Piliečių Sąjungos iždo kas metai, ir dar šauna suma būtų vis atlikusi Atstovybės reikalams Amerikoje ir Lietuvos kreditui. Dabar nuošimčius už paskolą turės užmokėti Lietuvos valstietis, kuris yra mokesčiais ir visokiais atėmimais-rekvizicijomis apkrautas daugiaus, negu pajėga išsimokėti. Lietuvos valdžia turės atsiųsti Baltic States Bankai $87,500 kas metai apmokėjimui nuošimčių. Neužmokant nuošimčių už L. L. P. Bonus puls ir puls Bonų vertybė, kaip ir visokeriopų lietuviškų "bendrovių" šėrai, kas sukels pirkėjų ūpą prieš Lietuvos valstybę, prieš katalikiškus spangus "didvyrius," kurie atliko tokį **juodą darbą**, griovime Lietuvos valstybės, užšaldė Amerikos lietuvių patriotizmą, iš niekino pačiuose lietuviuose augščiausį savo pagarbos vardą LIETUVOS PILIETIS, ant naudos kruvinųjų mūsų priešų lenkų, kurių vergystėn ir vėl mūsų katalikiški "didvyriai"-demagogai parduoti mus rengiasi po priedanga apgynimo tikybos.

Šitokis Lietuvos griovimo darbas turėtų apšviesti ir pertikrinti kiekvieną geros valios lietuvį-tautietį, kuriam rūpi Lietuvos ateitis, Lietuvos labas, kad nenueitų veltui mūsų ir mūsų Prometėjų darbas atgaivinime Lietuvių Tautos, atnešimas iš senovės šventos lietuviškos tautiškos ugnies ir kurstymas tos ugnelės tautiečių širdyse, kuri vis ir vis daugiaus širdžių atšildė-uždegė Tėvynės meile.

Todel neklausyti tų mūsų naminių Tėvynės neprietelių ir parodyti jiems kelią į Varšavą ir Romą, kaip ir bolševikams į Maskvą, nes jiems tarp Lietuvių ne vieta, nei Lietuvoje, nes jie yra išdavikais — pardavikais mūsų ir Tėvynės svetimon verguvėn; o kad toks yra jų programas, tą visiems aiškiai parodo jų darbai, vis apdengti tikybine skraiste, kad geriaus galėtų apgauti mažiaus susipratusius lietuvius. Kada tikrieji Lietuvos sūnūs dirbo ir galvas guldė už Lietuvos gerovę, tai mūsų vadinami tikybos vadovai — kunigai taipgi dirbo mūsų nenaudai, ilgesniam palaikymui mūsų cariškoje verguvėje, kaip jie ir net viešai paskelbė savo manifestą "Tėvynės Sarge" no. 12, 1900 metuose, ant puslapio 4-to sekančiai:

"Politišką Lietuvos nepriklausomybę skaitome už tuščią svajonę ir prieš aną atvirai protestuojame. Sargiečiai, o su jais ir visa konservatyviška lyg kaulų smegenų Lietuvą pripažįsta Rusijos ciesorių už tikrą savo valdoną ir nuo Rusijos nerūpinas skirtis..." — ką išgirde Lietuvos sūnūs, tikrieji vaikai, patriotai, dar labiaus susivienijo ir smarkiaus dirbti pradėjo leisdami tam tikras knygeles pav. "Šalin Šventoji caro valdžia" ir kitas, aiškindami lietuviams savivaldybės-demokratijos idealus, kaip ir jau 190' m. įkuria Lietuvos Demokratų Partiją, kurios tikslas yra:

1) Laisva ir nepriklausanti kitoms tautoms ir valstijoms Lietuva;

2) Gyventoju **vyriausybė visuose Lietuvos reikaluose**, taigi demokratija, pačių žmonių valdžia.

Papa su visais pulkais kunigų ir kvailų davatkų nebuvo, nėra ir nebus laisvos demokratijos šalininkais. Jie yra senoviški despotai ir jiems tiktai despotizmas terūpi, apie ką pasikalbėsime kitą kartą.

ALEX SHRUPSKI

Pranešu

Visiems pažįstamiems, draugams ir geros valios lietuviams atsilankyti pas mane pasikalbėti ir susipažinti vieni su kitais. Taippat patarnauju su AUTOMOBILIU veselijoms, krikštynoms, šermenims ir šiaip linksmiems pasivažinėjimams ir pokiliams. Nepamirškite reikale

ALEX SHRUPSKI

61 So. 2nd Str., Brooklyn, N. Y.

Telephone 885 Greenpoint

KODEL PERTRAUKTA BENDRAS DARBAS SU KLERIKALAIS

Rezoliucija pertraukimui santykių su Klerikalais

Brooklyn, N. Y. — Tautininkų-sandariečių veikėjų sukviestoje konferencijoje, birželio 28 d., 1923 m., Lietuvių Amerikos Piliečių Kliube, 803 Driggs Av., Brooklyn, N. Y., plačiai apkalbėjus klerikalų pradėtą ardymo darbą Lietuvos Kraštų Vaduotės Komiteto, vienbalsiai išnešta sekanti rezoliucija:

1. Tautininkai-sandariečiai, su pagalba tautinių pašalpinių draugijų, jau buvo sutvėrę Lietuvos Kraštų Vaduotės Komitetą vasario 11 d., 1923 m. (žr. "Vienybės" num. 13), prie kurio paskui prikvietė klerikalus draugėn per jų konferenciją kovo 11 d., kur klerikalai priėmė šio komiteto vardą.

2. Klerikalų sriovės vadai savo valia permainė šio komiteto vardą ant "Lietuvos Pakraščių Vaduotės Komiteto," kuris vardas jau duoda suprasti, jogei Vilniaus krašto klerikalai nebenorės vaduoti, bet tik kokius tai "pakraščius."

3. Sandariečiams pareikalavus šitą vardą atitaisyti, klerikalai nors kaltę prisipažino, bet vistiek išsikoliojo ir melagingai savo kaltę vėl suvertė ant sandariečių, sakydami, būk "Širvydas reikalavęs juos," t. y. klerikalus, tokį klastingą darbą padaryti (žr. "Garso" num. 24).

4. Pradėjo sistematinę melų, šmeižtų ir koliojimosi kampaniją per "Garsą" ir "Darbininka" prieš tautininkus-sandariečius dar vos tik Lietuvos Kraštų Vaduotės Komitetui susitvėrus.

5. Šio komiteto pirmininką A. Mikalauską, kuris nuo tautininkų-sandariečių buvo įėjęs komitetan, pradėjo sistematingai kolioti ir diskredituoti, patsai to komiteto sekretorius, J. Mačiulis.

6. "Garsas" num. 23 sava valia paskelbė, jogei A. Mikalauskas jau nebe esąs šio komiteto pirmininku, kuomet jis išvažiavo laikinai Lietuvon, nors jisai pirmininku tebėra ir tik jo vieton tautininkų-sandariečių sriovė, pagal susitarimo su klerikalais, buvo pastačiusi jo pavaduotoją J. O. Širvydą.

7. Per savo nešvarų elgimąsi konferencijose priešais visus tautininkus, klerikalai atbaidė visas tautines pašalpines draugijas, kurios savo atstovus iš konferencijų pradėjo atšaukinėti viena po kitos.

8. Pasilikę konferencijoje didžiuma klerikalai pradėjo rašinėti "protestus" prieš L. K. V. K-to narius, būtent prieš pirmininką A. Mikalauską, nelaukdami jo sugrįžtant iš Lietuvos nei pakeldami šito klausimo pačiame komitete.

9. Iš paviršiaus neva dirbdami bendrai, užpakaliniais keliais rengia savo Federacijos vajų ir gi tiems patiems reikalams, tik per Tautos Fondą, kuris, kaip jau visuomenei žinoma, prigavingu būdu tiek daug pinigų ištraukė iš Amerikos lietuvių būk tai Lietuvos gelbėjimui ir klerikalų politikai suaikvojo.

10. Atmetė tautininkų-sandariečių reikalavimą, kad pusė aukų Brooklyne renkamų politikos reikalams, būtų skiriama Lietuvos kraštams vaduoti.

11. Melagingu būdu įsiūlė Lietuvos Kraštų Vaduotės Komitetui priimti savo nubankrutytą "direktoriatą," kuriame esą dar likusių pinigų, bet pasirodė, kad esama dar 500 dolarių skolų Lietuvos Misijai.

12. Klerikalai apgaulingu būdu nori rinkti pinigus iš Amerikos lietuvių vardu Lietuvos Kraštų Vaduotės Komiteto ir tais pinigais savo nubankrūtyto direktoriato skolas mokėti.

Taigi matosi, kad klerikalai nuo pat pradžių, kuomet mes juos priėmėm į mūsų sutvertą Lietuvos Kraštų Vaduotės Komitetą, praktikavo šmeižtus, koliones, melus ir prigavystes. Aišku darosi, kad su tokiais nešvaraus elgėsio žmonėmis bendras darbas nėra galimas, nes jie tik mūsų energiją ir geruonorus aikvoja, o užpakalyje visuomet turi mintyje ne Lietuvą, tik savo partiją.

Todel nutarta: Iš būsiančių konferencijų su klerikalais atšaukti vidurinės srovės arba tautininkų-sandariečių delegatus ir pertraukti su klerikalais visokį bendrą darbą ant visados.

Apie tai plačiai pranešti spaudon ir visoms Brooklyno-New Yorko lietuvių draugijoms, kuopoms ir visuomenei.

Konferencijos išrinktoji komisija: —

M. L. Vasil,
Joseph Rugis,
C. A. Masaitis,
A. Kondrota.

NAUJI RAŠTAI

"Trokštu Mirties" trijų veiksmų drama. Parašė E. S. Katalikė. Išleido Dramamylis. Sukrauta Jaunimo Dramos Knygynėly, Chicago, Ill.

Šita dramutė parašyta gana jautrios plunksnos, bet nemokančios save valdyti. Kaipo scenos veikalas, jisai tiektas labiausiai tam tikrai propagandai, o ne tikrosios dailės tikslui, greta tokių veikalėlių kaip "Buožės," "Kunigas Macochas," "Rusijos Bolševikų Darbo Biūras" ir tiems panašių.

Veikalėlis nori atvaizdinti vieno Lietuvos ūkininko šeimyną. Tėvas ir motina paskutiniai girtuokliai, sumano apvezdinti sūnų su dideliu kraičiu, kad būtų kuo skolos įšmokėti. Sūnus yra tolygus, kaip ir tėvai: apsiveda ir savo nemylimą pačią giriasi jau botagu nučaižęs. Be to jisai buvo pirmiaus suvylęs pas tėvus buvusią tarnaitę, kurią jis pats padeda iš namų išvaryti. Mergaitei pas motiną grintelėj beesant, gimsta kūdikis. Ji atneša kūdikį pas jaunikį, bet tas ją kojomis prispardo ir vėl išvaro. Todel mergaitė, iš nusiminimo, patikusį girioje savo jaunikį, jį nušauna.

Tai ir visa dramos užmazga. Bet joje yra labai daug ir kitų asmenų: ūkininko duktė, baisi tinginė; ūkininko bernas, kuris mylėjo tą pačią taraitę ir norėjo ją paimti, bet rodos nebepaėmė; piemenukas, kurį ūkininkas be laiko išvaro; žydas, kuris tarnauja kaipo maklerius pripiršimui mergų ir pirkinėja skudurus; piemenuko motina, tarnaitės motina, dar viena biedna moteriškė; paskui dar įeina du kaimiečiai, du policistai ir kunigas; dar ant galo įsikrausto su visu trečiu veiksmu niekam nereikalingas girsargis, kuris turi visai atskirą savo "dramą." Taip kad 36 puslapių dramutėje prabėga pro akis net 17 aktorių, kurių kitiems betenka pasakyt vos po porą žodžių!

O jeigu autorius didesnę dalį savo vaidylų armijos būtų palikęs nemobilizuotą, bet laikęsis tiktai originalio siužeto nupiešti netikusią išeigą netikusio ūkininko ir jo sūnaus su apvilta tarnaite, tai tėma gera. Visai nėra reikalo grūsti žydus, kunigus, policistus, bereikalingas bobas į dramą, kur galima ir be jų apsieiti.

Atvaidinti šis veikalėlis, nežiūrint to trumpumo, bus sunku delei jo nenaturališko tirštumo. Aktoriai galės vieni su kitais susimaišyti ir nuo bėgiojimo, be kojų atlikti...

Mano Autobiografija

Rašo Justinas Kvedarėlis

(Tąsa)

Ir atsitiko taip, kad mano švogeris su mano seseria nuvažiavo Suveiniškio miestelin ir susitiko su tūlu Jonu Ušecku ir jo žmona, kurie tarnavo Suveiniškio dvare. Tie patys Ušeckai, man atėjus iš kariuomenės tarnavo Panemunio dvare ir turėjo dukterį Kostanciją, apie kurią aš vieną kartą pamaniau, kad čia mergaitė graži, greita ir apsukri; bet kadangi buvo per jauna, tai sakiau nėra ko ir manyti apie ją. Dabar gi po dvejų metų pasitikę tėvai mano švogerį ir seselę, pradėjo klausinėti apie mane, ar apsivedė, kada ves ir delko neatsiunčia piršlių pas jų dukterį? Mano seselė atsakiusi, kad dar gal jauna ir nėra žinios, ką ji apie tai sakytų; tėvai ant to atsakę, kad jau pilnuose metuose ir ji apie mane kalbėjus, kad man toks vyras pakliūtų, tai būčia laiminga. Taigi mano švogeris ir seselė viską apsakė. Aš gi nors žinojau, kad tėvai ir giminės yra dideli girtuokliai ir vaikai prastai auginti, bet pamaniau, kad tėvai manęs gerti neprivers, ir ji būdama jauna pamylės mane ir klausys, ir matydama mano parodų pasielgimą bus palanki; o ką nemokės, tai turėdama laiko išsimokins. Labiausiai man tinka, kad su noru ji pati eina ir su noru jos tėvai leidžia; nes aš bijojau, kad gyvenime nebūtų kokių nemalonumų ir nesakytų, kad tu mane priviliojai ir kad aš būčiau gavusi geresnį.

Taigi mažai kalbėjęs, nuvažiavau, sutariau ir apsivedžiau su minėta Kostancija, Jono ir Paulinos Ušecků dukteria. Buvo žadėję kraičio 30 rublių del vestuvių ir karvę, kadą bus man reikalinga; bet gavau tiktai septynis rublius ir daugiau nieko. Aš daugiau nieko iš jų ir nereikalavau, nes nemaniau vesti del kraičio, tiktai del gyvenimo. Šliūbą paėmėm iškilmingai Suveiniškio bažnyčioje nuo kunigo Pereikšlio.

Jau per vestuves tėvas pasigėręs pradėjo ieškoti prie manęs priekabių, paskiaus per kitus ėmė siūlytis, kad aš prašyčiau juos važiuoti drauge su vestuvninkais pas mane Panemunin; ką aš ir padariau. Bet atvažiavęs kuodaugiau reikalavo degtinės ir pasigėręs pasakojo kiekvienam, kad žentas negeras ir kad jo duktė esanti pražuvus; kolei pasibaigė vestuvės, jau visai buvo nusigėręs ir nešte išneštas vežiman su jo pusės vestuvninkais išleistas namo.

Po vestuvių mano žmona rodėsi nelinksma ir nieko su manim daug nenorėjo kalbėti; aš maniau, kad ji dar nepratus, nedrąsi, nors buvau girdėjęs per vestuves, kad pirmiau turėjo vaikiną, katram buvo prisižadėjus; bet maniau, kad pripras ir viską užmirš.

Namas, kuriame gyvenom buvo didelis, taip, kad viename gale gyveno mano švogeris, o kitame gale aš su savo žmona, ir niekas negalėjo primesti, kad ji gyvena tarpe svetimų. Bet apsilankiusi pas tėvus ir sugrįžus, jau buvo drąsesnė ir netiktai nerodė man palankumo, bet atmesdavo tokius žodžius, katrų aš neturėjau kur dėti. Nuvažiavus antru kartu pas tėvus, aš vienam tėvui kalbėjau, kad jis su motina gražia ją pamokintų; nors ir degtinės negailėjau, norėdamas jiems geriau įtikti, bet atvažiavus namo mano žmona pasisakė, kad jai motina sakiusi: "Jeigu tau tenai nuobodu ir negera, tai ateik pas mus ir gyvenk kaip pirma".

Ant mano nelaimės jos tėvas sumanė pamesti dvarą ir paėmė vienkiemį su 20 dešimtinių žemės dirbti ant pusės; kadangi vienas negalėjo apdirbti, todel pradėjo prašyti mane, kad aš eičiau drauge su jais gyventi ir dirbti. Bet aš, žinodamas kokie jie girtuokliai ir kad jeigu per dvidešimtį varstų negalime taikiai sugyventi, tai kaip mes galėsime drauge gyventi, Todel aš atsisakiau, sakydamas, kad žemės dirbti nenoriu, nes man geriau būti mūrininku. Tuomet jie įkalbinėjo mano žmonai, kad ji mane kalbintų, sakydami: "Kas tu per žmona, kad negali vyro perkalbėti?" Delto ji kiekvieną dieną nedavė man ramybės. Aš vis atsikalbinėjau geruoju; bet kai pradėjo su piktumu ir raudodama, tai aš tiesiai pasakiau, kad "aš ne delto tave vedžiau, kad aš paskui tave sekčiau, bet kur man geriau, tai tenai aš ir gyvensiu." Ir uždraudžiau jai daugiau man apie tai ir kalbėti. Tada ji nuėjo pas tėvus ir pranešė, kad aš taip jai atsakiau. Tėvai liepė jai pasilikti pas juos, ir kai aš jos nebesulauksiąs, tai ir aš nueisiąs. Aš laukiau savaitę-kitą, ir visa apylinkė jau sužinojo, kad mano žmona pabėgo. Man buvo baisi gėda ir aš naktimis nemiegojau, vaikščiojau po kambarį ir verkiau.

Antgalo sušaukiau jos artimuosius gimines ir tėvus; pripirkęs užtektinai degtinės, girdžiau ir prašiau daryti tvarką ir neardyt mūsų gyvenimo. Giminės išbarė tėvus ir liepė sugrąžinti man dukterį. Aš gi, kad neprikaišiotų man, kad aš su savo švogeriu gyvenu, suradau tarnystę viename dvare ir apsiėmiau mūrininku.

Nors tėvas, turėdamas tris karves, atsisakė man duoti vieną, katrą buvo žadėjęs, o aš per žiemą besitaikindamas jos tėvui ir giminėms pragėriau visus pinigus, ir dabar nebeturėjau kuo karvės nusipirkti, bet su ponu sutikom, kad jis man tuojaus nupirks karvę ir paskiau man iš algos atsiskaitys; rodėsi kad viskas bus gerai ir susitaikysim.

Bet mano žmona nesiliovė vaikščioti pas tėvus, man nieko nesakydama, taip kad aš nežinodavau nei kur ji išėjo nei kada ateis. Ir kad tas dvaras buvo tiktai vienas varstas tolumo nuo jos tėvų, ir kad man geri žmonės įkalbinėjo teisybę, kad aš tenai gyventi negalėsiu, — nes, girdi, tėvai girti su giminėmis gali net nakties laiku užpulti, — todel per per paštą nusiunčiau tam ponui atsakymą, kad nebeisiu tenai tarnauti. Velykų trečią dieną padariau kaipo varžytines (licitaciją), išpardaviau visus baldus, kokius buvau įsitaisęs del gyvenimo ir išvažiuodamas pasakiau savo seselei, kad pasakytų mano žmonai, jog aš jos nepametu, bet važiuoju ieškoti darbo, kur mums toliaus apsigyvenus jos tėvai negalėtų pasiekti; ir kad kaip tiktai vietoje apsistosiu, tai tuojaus atsiųsiu antrašą, ir, jeigu jis norės, tai kiekvieną dieną gali pas mane atvažiuosi ir su manim gražiai gyventi.

Aš buvau daug girdėjęs, kad Rygoj gyvena visoki žmonės pasileidėliai, katrie vien vagia ir apgaudinėja žmones. Be to miestas liuterioniškas, todel ir nenorėjau važiuoti į Rygą, bet nuvažiavau į Vilnių. Bet tenai nuvažiavęs, radau pilna bedarbių; ir kadangi patys Vilniaus darbininkai būriais važiavo į Rygą, kur girdėjosi geresnis pragyvenimas, todel ir aš iš Vilniaus nuvažiavau į Rygą ir tenai apsistojau.

Nusisamdęs sau būtą, nusipirkau mūrininkystei reikalingus įrankius ir stojau prie mūrininkų toliau lavintis savo amato; bet pamėgęs pamečiau ir visai to darbo atsižadėjau, nes visi mūrininkai dirbo tiktai keturias dienas į savaitę, o pirmadieniais ir antradieniais girti voliojosi; ir aš, kaipo dar sulyg jais neprasilavinęs, turėjau jų klausyti ir sykiu girtuokliauti,— nes jeigu matys, kad aš turiu pinigų ir neinu su jais gerti, tai būsiu nedraugas ir negalėsiu dirbti. Tai kam dar tas amatas, kad sunkiai dirbti, girtam sirgti, sveikatą gadinti ir purvinam bei apiplyšusiam vaikščioti? Geriaus nereikia ir to amato!...

(Toliaus Bus)

o——o——o

SAPNAVAU KARTĄ NESENAI

Sapnavau kartą nesenai,
Kad, rodos, jau negyvenu,
O guliu-miegu amžinai
Mirties palytėtas sapnu.
Toliau taip klaidžioju sapne:
Aš laukiu laimės amžinos...
Bet varpai žadina mane
Klausyt, klausyti jų kalbos.
Supratau, ką reiškia varpai —
Tai mane lydi į kapus...
O varpai gaudžia taip liūdnai
Ir kalba: čia laimė bus.
O krūtinėj daros sunku, —
Norėčiau keltis — negaliu
Ir aplink tamsu, nejauku, —
Jaučiu, kad jau karste guliu.

— J. Naruševičius.

o——o——o

* * *

Bangos gyvenimo, skaudi grazna,
Vortinkliai dienslinkio pilko,
Ar neišjudins jūs era naują
Tam, ko širdis išsiilgo?...

Ar nepaliaus gi pasaulis puikybėj didus
Begaudyti laisvės ir meilės šešėlius?...
Ar vis bežudys mus paikumas klaikus
Ir žingsnis bedugnėn tuštumo pašėlęs?...

Taip išsiilgęs galvoju dažnai
Slankiodams šiam' kapinyne —
Žūsta pasaulis, sukruskit arai,
Saulę paliek, o, žinyne!...

Kaunas. — Vargo Poeta.

o——o——o

KAD AŠ ŽINOČIAU

Kad aš žinočiau
Salo dalelę,
Tai neviliočiau
Tave, mergele.
Aš vienas vargčiau
Sunkius vargelius,
Aš vienas kęsčiau
Didžius skausmelius.
Tavęs neklausčiau
Ir nekalbinčiau, —
Nuo motinėlės
Nebevadinčiau.
Pas motinėle
Tu liustravoji,
Anei vargelių
Tu neatboji.
Bet kas pasakys
Mano dalelę?
Kas gi nuramins
Liūdną širdelę?
Tik tu, mergele,
Tai suraminsi, —
Mano dadelę
Tu pasakysi...

9-7-23, Shenandoah, Pa. — J. K. Urbonas.

TARKAI

"SUTEIKIME LIETUVAI DOVANĄ!"

"New Yorko Katalikų Federacijos Apskritys iškėlė (jis buvo nuklimpęs) naują ir svarbų klausimą, būtent, kad Amerikos lietuviai dar vieną dovaną Lietuvai suteiktų, nuperkant Lietuvos Atstovybei Vašingtone namą." — "Garsas" nr. 30.

Tai yra klausimas begalinės svarbos, ir mes tikime, kad į šitą klausimą net ir nuo bedievių susilauksime atsakymą: Ant amžių amžinųjų. Amen.

Daug svarbių dalykų mes, Amerikos katalikai, jau esame Lietuvai suteikę. Užtenka tiktai paviršium suminėti keletą:

Mes nupirkom gen. Žukauskui kardą.

Mes įtaisėm Knisiškių parapijos klebonui naują stulą, — nes senoji buvo labai nudryžusi.

Mes Lietuvos altorių pagražinimui sutvėrėm draugiją.

Mes išleidom Pakštą ant daktaro.

Mes Kaune įsteigėm vienuolyną.

Mes pasiuntėm Kaunan septynias pilnai užbaigtas vienuoles.

Mes paaukavom tryliką Bonų kuponų Lietuvos respubliką paremti.

Mes sutvėrėm (ir vėl numarinom) Lietuvos Respublikos Rėmėjų Draugiją.

Mes įtaisėm gražią Romos Papos vėliavą, kurią iškėlėm ant stogo Papos pasiuntinio Kaune.

Mes atvadavom Vilnių per kun. Laukaitį, kuris už mūsų pinigus įsteigė dvylika bažnytinių įstaigų ir Vilnius yra šiandien "mūsų" rankose, — nežiūrint kaip kokie ten bedieviai tvirtintų.

Mes būtume tik-tik jau atvadavę ir Klaipėdą, kad nebūtų įsimaišęs tas pasiutgalvis Ivaškevičius, ir viską sumaišęs atidavė Klaipėdą ne mums ale Lietuvai.

Šituos visus darbus mums bedirbant, bedieviai tik šūkavo, o mes dirbom. Nėra ko jų paisyti. Mes jiems paliksime mentesnės svarbos darbus, kurie Lietuvai nėra svarbūs, būtent:

Tegul bedieviai atima Vilnių iš "mūsų" su ginklu rankose.

Tegul jie sau rėkauja prieš lenkus, kurie jau baigia Klaipėdon įeiti.

Tegul jie sau organizuoja šaulius apginti Lietuvą nuo vidurinio ir išorinio priešo.

Tegul jie sau rūpinasi užlaikymu kokio ten universiteto Kaune, — mums užteks ir parapinių mokyklų.

Tegul jie suka galvas apie Lietuvos žemės reformas ir neleidima atgal grįžtančių Lietuvon lenkų ponų, — anot mūsų, ios reformos jau išrištos ir klebonai jau užtektinai gavo sau žemės prie klebonijų.

Tegul jie sau kvaršina galvas apie apgynimą Nemuno, — nes mūsų garbingi vadovai jau jį paleido ant tarptautiško marketo — mes jau senai paliovėm apie tokius niekniekius rūpintis.

Tegul jie sau sudeda pinigus išmokėjimui nuošimčių už Lietuvos Bonus po 80,000.00 kasmetas, nes mums tie smulkūs dalykai neapeina.

Mes turime svarbesnių dalykų. Vienu iš tų svarbiausių yra ir nupirkimas Atstovybei namo Washingtone. Bedieviai tuo niekuomet nepasirūpins. Jiems tas namas, kuriame dabar yra Atstovybė, atrodo labai brangios atminties, nes tenai sėdėjo (ir ji kur kiauriai!) jų sėbras, pirmasis atstovas Vileišis. O mes kaip tik ir norime tą duchą išgaruodinti!

Washington, D. C. — (Kovo 4 d. 1925 metuose. Šiandien per šv. Kazimiero tautišką šventę įvyko iškilmingas mūsų atstovybės įsikūrimas naujame name ant 253637 "Z" Street, South-east, kurį Amerikos lietuviai katalikai atpirko nuo Giršo Silverstein, tai jo buvusią košer-bučernią. Tam tikslui įvyko sukviestas visos Amerikos lietuvių susivažiavimas, kuriame dalyvavo 7 kunigai, 4 moterys ir 1 žmogus svietiškas. Po Washingtono miestą buvo įrengta gatvių procesija. Pirm visko Krušinskas nešė kryžių. Kun. Garmus (speciališkai toms iškilmėms iš Lietuvos importuotas) ėjo pasirėdęs su bažnytiniais rūbais ir šlakštė šventintu vandeniu eretikiškas šio miesto gatves, ir buvo pricėjęs net Baltojo Namo pašventinti. Prezidentas Fordas išėjęs ant gonkų labai meilingai padėkavojo už išvaikymą nešvarių dvasių, kurios bastėsi po senatą ir atstovų Rūmus. Paroda užsibaigė likvidavimu visų senų bedieviškų atstovybės liekanų. Kun. Garmus, pirmiaus atskaitė iškeikimo dekretą, o paskui patsai nuo sienos nulaipino Vileišio ir Smetonos paveikslus, kuriuos čia pat ant vietos sunaikinta. Naujoje atstovybėje iškabinta šie paveikslai minėtinų Lietuvos istorijoje žmonių: Galvanauskas, Puryckis, Vailokaitis, Čarneckis, Krušinskas ir Mačiulis iš Brooklyno (kun. Garmus labai norėjo ir savo įsprausti, bet kad vietos ant sienos nebeužteko, — nes reikia pripažinti, kad nauja atstovybė jau nėra tokis dvaras, kaip buvo prie Vileišio). Ant pabaigos buvo didelis bankietas, kuriame dalyvavo svečių net iš Baltojo Namo (dženitoriaus švogeris, Patrick O'Malley, geras katalikas.). (Iš pranešimų Lietuvos Informacijos Biūro).

Washington, D. C. — March 4, 1925. — Iš "Washington Star." — Šiandien mūsų sostapilės kai-kurie gyventojai turėjo progos matyti mažiuką įvykį, kokis dar čionai niekad nebuvo atsitikęs. Apie vidurdienį pasirodė nuo žydų apgyventojo kvartalo grupelė keistų žmonių. Pirm jų ėjo vienas augšto augumo individumas, nešinas kryžių rankoje. Po juo sekė katalikų kunigas, apsirėdęs bažnytiniais rūbais ir kažinką giedojo lotyniškai bei šlakstė į visas puses su krapyla. Tokį pramjovą pamačius tuoj susirinko būriai vaikų, kurie krykštaudami sekė paskui tą keistą procesiją ir vis jų būrys didesnis augo. Tą matydama ir policija pradėjo sekti. Atėjus tai keistai procesijai prie Baltojo Namo, staigu kunigas pradėjo lipti trepais į Prezidento Rūmus. Jis lipt, sargai atgal stumt; jis lipa, sargai atgal stumia. Įsikišo ir policija. Kunigas ėmė ir juos su vandeniu šlakstyti kažin ką nesuprantamoje kalboje sakydamas. Suieškota žydelis vertėjas, kuris daug kalbų moka ir paaiškėjo, kad šita procesija esanti Amerikos lietuvių visuotinojo susivažiavimo, iš priežasties įkūrimo naujo Lietuvos atstovybės namo. Gi kaslink kunigo, tai paaiškėjo, kad jis speciališkai atvykęs iš Lietuvos jau nebe pirmą kartą, — jisai buvęs jau anais metais ir buvęs tada užsimanęs katalikiškai pašventinti protestoniškas Arlingtono kapines, o dabar norėjęs pašventinti ir Baltąjį Namą su patim Prezidentu, gerbiamuoju Ford. Kada šitas visas išsiaiškino, tai nebuvo jokiu areštų ir visas incidentas labai linksmai užsibaigė. Procesija, kaipo nepavojinga, tapo leista eiti toliaus, kuri ir nuėjo vėl žydijon, būrio vaikų lydima." **Šlubas Dėdė.**

Severos Gyduolės užlaiko šeimynos sveikatą.

Kaipo balai atatinkamas ir kartus tonikas — imk

Severa's

Balzol

(pirmiaus Gyvasties Balzamas).

Rekomenduojamas

virškinimui, iprastai užkietėjimui ir nupuolusiai kuno padėčiai.

Kaina 50 ir 85 centai.

Klauskite pas aptiekoriaus.

W. F. SEVERA CO.
CEDAR RAPIDS, IOWA

BALTIJOS-AMERIKOS LINIJA 9 Broadway, New York, N.Y.

TIESI KELIONĖ į LIETUVĄ PER HAMBURGĄ, PILIAVĄ ARBA LIEPOJŲ

Važiuokit visi parankiu ir tiesiu keliu aplenkdami Lenkų Koridorį

Visa trečia klesa padalinta į kambarius ant 2-jų, 4-rių, 6-ių ir 8-nių lovų

LITUANIA ---------- RUGPJ. 8
POLONIA ---------- RUGPJ. 18

Iš New Yorko, Boston ar Philadelphijos į HAMBURGĄ — $103.50 PILIAVĄ — $106.50
KLAIPĖDĄ IR MEMEL — $107.00

Iš Bostono į New Yorką ant "Fall River Linijos"; iš Philadelphijos geležkeliu

Kreipkitės prie Vietinių Agentų

EKSTRA! NAMŲ PARDAVIMAS

Labai pigiai, su mažu įnešimu ir dideliu pasirinkimu nuo vienos iki 8 ir daugiaus šeimynų namai; taipgi su štorais. Pirkti galit kur tik norite, mieste ir priemiesčiuose. Kas pas mane pirks, tas sutaupys daug pinigų. Meldžiu kreiptis

JOSEPH VASTUNAS
Real Estate Co.
556 GRAND ST. (Room 21) Brooklyn, N. Y.

TARKAINIAI

Bile prabaščius jums pasakys kad iš Klaipėdos maža nauda Lietuvai. Ba Bumša, Laukaitis, Garmus, Kasčiukas, Bagdonas ir kiti, ten liuterių parapijose kolektų nepadarys nei sau, nei Tautos Fondui.

—

Poezija: Airiai turi De Valera, o lietuviai De Garliavą: pirmas namie maištą kelia, antras traukia "do Warszawa."

—

Kas kur tik krepšt apie Gabrį, tai jis tam tuoj keršija areštu. Kaip ta paukštis, ką žemę knisa; jei turėtų ragus, tai visą svietą išbadytų.

—

Lietuvos Apšvietos ministeriu yra Bistras. Labiausia išbistrys tuos, iš mokyklų, ką nesimokins poterių, ba pats labai pabažnas.

—

Eikit jau eikit su tokiom savo galvoms ten Lietuvoje. Kada Amerike prabaščiai pripažino kun. Maliauskį mokyčiausiu už dukaunus ir parmazonus, o Lietuvoje jam duota tik dvi vietos: Universitetas ir Tabakierka.

—

Kurie šiomis dienomis lankysite New Yorką, užeikite pas Liet. Konsuliarį agentą paklausti: kur tas $100,000, ką Vileišis paliko už L. L. Bonų kuponus užmokėti? **Pašalinis**

GAL NEUŽTĖMIJO

"Sandaros" redaktorius darosi mano, kad p. Račkauskas yra jo bosas, kadangi neatvėrė anei puse lūpų priešais Račkausko pučiamą muilo burbulą — naują "liberalų partiją."

Šventakupris.

Nuo "Tarkos" Klebono: — Mūsų visai neklaidingomis žiniomis ta nauja partija susidedanti tiktai iš trijų, pakol kas narių: pono Atgyvenusio, pono Nusigyvenusio ir pono Prasigyvenančio. Todel dar nėra ko didelio triukšmo kelti, prieš tokią mažą Sandaros priešų armiją.

NEUŽMIRŠO IR VALANČAUSKIENĖS

(Nesenas anekdotas)

Kad mūsų moterys jau nebešiandien ieško sau lygių teisių su vyrais, parodo atsitikimas buvęs dar 1901 m., kuomet skiro SLA. ir kunigai turėjo svao atskirą seimą. Tame kunigėlių seime (Wilkes Barre, Pa.), buvo keletas delegačių moterėlių. Ir kuomet kas ten įnešė, kad reikia pagerbti atmintis a. a. vyskupo Valančausko, sušunkant: "tegyvuoja vyskupas Valančauskas!" viena delegatė iš Shenandoah, Pa., nuo šv. Marijos Rožančiaus draugystės, šitą sumanymą pertarė sekančiai:

— Vyrai vis už vyrus eina! Moteris, o gi ir mes neapsileiskime: kai jie šauks už Valančauską, mes visos rėkime: "tegyvuoja ir Valančauskienė su savo vaikeliais!"

UŽDAVINYS NO. 20

Rast Kunigaikščio Vardą

1. Vykau į Vilnių; priešai man pusę kelionės užkirto ir tuomi man priminė pradžią vardo vieno mūsų tautos didvyrio.

2. Neklausk manęs, nes aš tau to žodžio dalies nepasakysiu, bet pats turi surasti.

3. Tas nėra sunku, tik reikia pagalvoti

Surask kiekviename iš šitų trijų sakinių po žodžio dalelę, ir pabrėžk ją, kad jas sudėjus į daiktą, sužinotum vardą vieno didžiųjų Lietuvos kunigaikščių. **Vaidyla.**

Išrišimas Uždavinio No. 16

(žr. "Vienybės" nr. 57). — Pas Kalifornijoje pasimirusį turtuolį lietuvį Sabanorą, iš jo palikto $7,000 turto, gavo sekančiai:

Virėja tarnavo 1 metus, liokajus 3 metus, šoferis 6 metus.

Virėjo gavo $700, liokajus $2,100, šoferis $4,200.

Darbas: Uždaviny pasakyta, kad liokajus tarnavo tris syk tiek, kiek virėja, o šoferis du syk tiek, kiek liokajus. Aišku, kad virėja tarnavo mažiausiai. Paėmus mažiausią vienetą del virėjos tik 1 metus, dažinom, kad liokajus tarnavo tris syk tiek kiek virėja, arba 3 metus; šoferis tarnavo du syk tiek, kiek liokajus, tai yra 6 metus. Sudėjus krūvon gauname 10 metų. Padaliname $7,000 ant 10 ir gauname $700 del kiekvieno meto. Tokiu būdu virėja gavo 700; liokajui po $700 ant trejų metų išeina $2100; šoferiui po $700 ant šešių metų — $4200.

Gerai išrišo: J. Bubelis, iš Brooklyno, S. Augūnas iš Brooklyno, N. Y. (išrišo dalinai); J. Kupčiūnas iš Westfield, N. J.; O. Bekinčiūtė iš Baltimore, Md.

PALOLO PASAKA

Iš "The Haunts of Life"

(Vaizdelis iš gamtos gyvenimo)

Kas rudenį, ant krantų salos Samoa (Pietų Pacifiko okeane), nutinka nerščjimas Palola. Palolo gi yra žalia kirmelailė, lotyniškai vadinama **Eunice viridis**, gyvenanti kai namie plyšiuose koralinių salelių ir akmenų. Apie rudenį kirmelaitės kūnas prisipildo kupinas sėklinių narvelių — ova kiaušinėlių iš kurių vėliau išsivysto naujos kirmelaitės po to kaip juos apvaisina spermo kiaušinėliai vyriškųjų kirmelių. Tai paprasta istorija pas kiekvieną gyvūnėlį. Bet spalio ar lapkričio mėnesy, trečiame mėnulio delčiuje, tik trumpą laiką po vidunakčio, Palolo kirmelaitės labai sujunda. Jos išsliaužia iš savo koralinių plyšių ir ima raitytis po vandenyną. Netoli kaklo kūnas nutrūksta nuo galvos, ir begalvių kirmelaičių tiek daug vandeny, kad jūra išrodo kai makaronų sriuba. Begalviai kūneliai plyšta pusiau, paliuosuodama narvelius. Čia vyriškoji sperma apvaisina moteriškąją ovą, ir nauja gentkartė prasideda. Galvos gi sulenda vėl į plyšius, ir pradeda vėl gyventi, atsisaugindamos kūną. Tūkstančiai begalvių, besiraitančių kirmelaičių tampa išplauta ant krantų ir žmonės renka juos, kad gardžiai papuotavus. Tuo patim laiku, it žinodami, į pajūrį ima telktis žemės vėžiai; ir jiems puota iš Palolo. Ypatingai įdomus nerščjimo reguliarumas — įvykiai kirmelaičių viduje supuola su įvykiais gamtoje — kirmelaitės prisipildo kiaušinėliais-narveliais tik rudenį. Beto žingeidus ir susidraugavimas su mėnesiena ir laiku po vidunakčio. Ir kuomet kitos kirmėlės (bei peteliškės) miršta pagaminę naują gentkartę, Palolo kirmelaičių galvos, atidavę kūnelius, sulenda į koralo plyšius, ir vėl gyvenimą išnaujo pradeda. Reikia pasakyti, kad veik kiekviename pajūry yra panašių kirmelaičių, sutaikančių savo vaisinimosi laiką su metų laiku.

Vertė V.

LIETUVIS ADVOKATAS

Užsiima varymu bylų visuose Teismuose

Skolina pinigus ant mortgedžių ir priima pinigus del išskolinimo ant mortgedžių nešančių šešta nuošimtį. Norinti pirkti namus, gauti paskolą ar inverstinti savo pinigus ant mortgedžių ant nuosavybės (real estate) miestuose, lai kreipiasi pas

JONAS S. LOPATTO

Attorney and Counsellor-at-Law
308-9-10 Coal Exchange Building
(Cor. River and W. Market St.)
Wilkes Barre, Pa.
Bel. Tel.: 1864. Res.: 3532-J

AŠ VISUOMET VARTOJU TĄ GRADE MALT DEL ALAUS

DIDŽIAUSI IMPORTERIAI
ant geriausio Malt ir Apynių
1 Tuzinas Malt ir Apynių $8.00
Prisiunčiam ekspresu C. O. D.
Del didesnių orderių kreipkitės laišku
Garantuota per
GAGEL
STANDARD MALT CO.
355 Milford Street
Brooklyn, N. Y.
Tel. Cypress 4491

VINCAS J. DAUNORA
APTIEKORIUS
TIKRA LIETUVIŠKA APTIEKA
LIETUVIS PAS LIETUVĮ
229 BEDFORD AVE.
KAMPAS NORTH 4TOS GATVĖS
BROOKLYN, NEW YORK

NAUJIENOS

PIRMAS DIDŽIAUSIAS IR GERIAUSIAS DIENRAŠTIS PASAULYJE

NAUJIENAS leidžia darbo žmonės darbo žmonėm.

NAUJIENŲ Metinė Biznio Knyga ir Almanakas 1923 m. su 20,000 informacijomis dykai tiems, kurie užsiprenumeruos **Naujienas.**

NAUJIENŲ kaina metams Amerikoje $7.00. Lietuvoje $8.00.

NAUJIENOS
1739 So. Halsted Street Chicago, Ill.

Tel. Stagg 2812 Uždėta 1895 m.

FRANK WHITE
Stogininkas

Uždedu geriausius stogus ant namų: blekes, smaluoto popieraus, baltų akmenukų. Taipgi pataisau senus ir uždedu kornisus įvedu vandenbėgius, rynas ir triūbas

Stogai garantuojami dešimčiai metų

231 Leonard Street, netoli Grand Street
Brooklyn, N. Y.

Telphone 2372 Greenpoint.

KO TIK REIKIA Į NAMUS GALI GAUTI PAS

Macys Bros. Furniture Co

Mes parduodame naujausios mados fornišius, kas tik kokio skonio nori. Prekės mažesnės už tuos pačius daigtus, negu kitur.

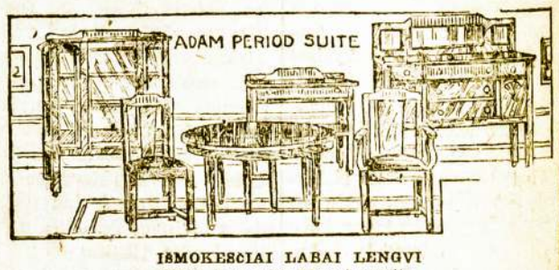

IŠMOKESČIAI LABAI LENGVI
Tiktai $1.00 arba $2.00 į savaitę.

Patarnavimas geriausias kiek galima. Pristatomi dalgtai tie patys kad ir toli — už dyką ir saugiai. Jeigu jums tuom tarpu nieko nereikia, tai pasiųsk savo prieteliui, jeigu jam gero velini.

MACYS BROS. FURNITURE CO.

198-200 Grand Str. Brooklyn, N. Y.

Šale Comedy Teatro. Tarpe Bedford ir Driggs. Ave.

Tel. 2329 Greenpoint —::::— Telephone 7867 Main

GRABORIUS
JUOZAS GARŠVA

Mano firma gerai atlieka sekančius darbus: išbalsamuoja ir laidoja mirusius ant visokių kapinių. Pagrabus paruošia nuo paprasčiausių iki prakilniausių. Parsamdo karietas laidotuvėms, veselijoms, krikštynoms ir kitiems pasivažinėjimams.

Viršui minėtais reikalais kreipkitės pas mane, o būsit užganėdinti

231 Bedford Ave. OFISAI: *264 Front Street*
BROOKLYN, NEW YORK

Vienybės Kampelis

A. B. STANKEVIČIUS
"Vienybės" Įgaliotinis.

REDAKCIJOS ATSAKYMAI

A. Kurelaičiui: — Laišką su gražiais pažadėjimais gavome. Labai ačiu.

T. Pliaušinaičiui: — Su klaipėdiečiais susinešimams mes patartume, politikos reikalais, sekantį antrašą: **Vyriausis Mažosios Lietuvos Gelbėjimo Komitetas, Klaipėda, Friedrich Wilhelm gatvė, 35—36. Memel.**

Reikaluose gi žemės pirkimo mes tuom tarpu turime šiokį antrašą: **Lietuvių Agentūra, Klaipėda, Magazino g-vė 10. Memel.**

Šioje agentūroje savininku yra amerikietis A. Ivaškevičius, o jo įgaliotiniu — daugeliui amerikiečių pažįstamas Jonas Vanagaitis.

Antanui Bulavai: — Išrišimus uždavinio gavome. Ačiu. Mėginkit ir toliaus.

Jonui Petrauskui: — Eilutes ir šimtmetinį kalendorių gavome. Ačiu. Eilutes gal panaudosime. Kaslink šimtmetinio kalendoriaus, tai žiūrėsime, kas bus galima padaryti su tamstos patarimu.

Savamoksliui: — Mnemonikos arba atminties lavinimo sistemos Amerikoje yra ligšiol maždaug žinomos dvi: Berolio (ungariško žydo) ir Dicksono. Pirmosios kursas yra pardavinėjamas pamokų komplektuose pas Funk and Wagnalls Co., 354 — 4th Av. New York City; antrosios buvo kadai antrašas šiokis: Dickson School of Memory, Hearst Building, Chicago, Ill. Ar jos yra geros, mes negalim laiduoti. Mes manome, kad keikvienas mokslas turi savo naudos, jei atydžiai jį studijuosi.

J. K. M.: — Taip, kaip darbo unijos yra susiorganizavę apgynimui savo fyziškojo triūso, taip yra ir proto darbininkų tam tikros organizacijos. Amerikoje jų yra daugybė pavidale įvairių mokslo vyrų associacijų. Europoje taipgi jos bujoja įvairiais vardais. Vienoje Francijoje yra organizacija iš 150,000 narių, kurie susideda iš literatų ir mokslo darbuotojų. Pastaruoju laiku eina bruzdėjimas sutverti tarptautinė proto darbuotojų associacija. Vienas iš jos stambiausių siekimų yra — apsergėti proto darbininkų išnaudojimą gerovei kokių nors spekuliantų ir sutverti milžinišką fondą pasenusių proto darbininkų pensijoms.

J. Vinaičiui: — Tamstos laiške yra daug tiesos: mūsų visuomenė, net ir klerikalinė, jau perdaug Lietuvos sąlygas peikia. Vienok priežastys, gal ne vien tame, kad kiekviena sriovė apsivylė pamačiusi jogei nė jos rankose Lietuvos valdžia. Mes tačiaus neužbėgsime už akių ir leisime kalbėti Tamstos įdomiam straipsneliui: "Atgausim Vilnių!" kurį tik ką gavome, ir tiems straipsneliams, kuriuos dar žadate patiekti. Ačiu.

Vl. Meškiūnui: — Straipsnelis "Ar verta pirkti lietuviškų bendrovių šėrai?" tik ką gautas. Ačiuojame, kad domėjatės tuo svarbum praktikos klausimu, kuris jau iš kitos pusės reikia pradėti gvildenti, nes jis labai giliai paliečia Amerikos lietuvių ateitį. Gal dar daugiaus tuo klausimu rašysit? Labai būtų gerai.

ATKELIAUJA LIETUVIAI:

"Vienybės" Agentūros pasitarnavimu, tarpe kitų daugelio šįmet jau atvažiavusių ir dar greitu laiku atvažiuojančių keleivių iš Lietuvos į Ameriką, Rugpjūčio 3 d. atvyksta New Yorkan šie vientaučiai: **Barbora, Jonas ir Emilia Matas,** kurie apsigyvens pas savo vyrą ir tėvą, Kazimierą Matą, Schenectady, N. Y.

Tuo patim laiku ir tuo patim laivu atvyksta **Liudvika Šeporaičiūtė,** kuri apsigyvens pas savo tėvą, Petrą Šeporaitį, Hudson Heights, N. J.

Laivakorčių Skyrius

NAUJI "VIENYBĖS" ŠĖRININKAI.

Rapolas Kručas, žinomas lietuvių veikėjas ir dabar užsidėjęs savo fotografijų studiją (pirkęs ją nuo pil. Ginkaus) Brooklyne, pirko 2 šėru.

Pil. Kručas sako: "Aš važinėdamas kelis sykius po Lietuvą, pastebėjau, kokią svarbą daro tarp žmonių geri laikraščiai, todel būtų sarmata geram lietuviui biznieriui neparemti "Vienybės" prakilnaus tikslo." Valio, pil. Kručas! Jo nuomonė mums yra labai svarbi, o jo pavyzdis duos vėl naujų kovotojų už lietuvių gerovę ir didelę laisvą spaudą.

IŠ KELIONĖS PENNSYLVANIJOJE
(Tęsinys)

Minersville, Pa. — Čionai lietuviai gana gražiame sutikime tarp savęs sugyvena. Yra gana stambių lietuvių biznierių, kurie turi savo biznius net ant didėsios miesto gatvės, kas labai maža kuriose lietuvių kolionijose galima rasti. Tik vienas Minersvillėje apsireiškimas yra apgailėtinas — kad liaudis neturi gero nusistatymo visuomenės darbuose ir lietuvybę stato dar labai ant mažos vietos, ką liūdija sekantis mano pastebėjimas: štai stovi lietuvio krautuvė ir grečiumai žydelio kromelis; pasižiūrėk — lietuviai eina pro šalį savo vientaučio įstaigos ir smunka vidun pas žydelį, pas kurį negauna nei geresnių prekių nei pigiau; viską ką jie gauna, tai miklų žydelio liežuvėlį, kurio lietuviai biznieriai mat neturi ir nemoka taip saldžiai savo vientaučių privilioti. Tas, žinoma, pareiškia tą, kad mūsų broliai lietuviai dar nemoka savęs gerbti. Man teko nekuriems patėmyti, kad reiktų eiti savam pas savąjį, tai jie atsako: na gi lig lietuvis pigiau parduoda! Kada aš jų paklausiau: ar gi žydelis pigiau parduoda, tai susimąstę atsako, kad ne. Na, tai kodel gi neperkate pas lietuvį? aš užklausiau. Ir nustebau išgirdęs sekantį atsakymą: Tai kuo jisai, girdi, už mane geresnis? Gi tegul eina į kasykles ir dirba taip, kaip ir mes!

Ar jūs girdėjote šitokias kalbas? Aš prisipažįstu, kad dar niekuomet nebuvau girdėjęs ir mane labai stebino tokis žioplas mūsų brolių pavydas. Nei vienas protingas žmogus, nei vienoje tautoje šitokių kalbų nekalbės ir nevelys savo tautiečiams, kad "tegul jisai tenai eina, kur ir aš." Todel prisižiūrėję į išmintingus svetimtaučius, kurie remia savuosius, mūsų tautiečiai turėtų remti savuosius visomis jėgomis, kur tik katrie stoja: ar tai kokiame darbe, ar tai kokioje profesijoj, ar biznyje. Tada tik mes galėsime visi jaustis galingais, sumaniais žmonėmis: tokiu būdu mes pakelsime visi savo gerbūvį, ir tuomet atsiras mūsų tautoje didelė kultūra, pasidaugins inteligentija. Matydami, kaip mes patys augame, tui patim ir mes visi, vienas į kitą pasižiūrėdami, vadai-po-valiai galėsime išlysti iš tų vargų, kuriuos mes šiandien esame ir tuomi palyginsime savo tauta su kitomis tautomis. Rodos taip ir norėtum tiems žmonėms į ausį šaukti: Brolau Lietuvi! Pasižiurėki, kad kasyklose, kur tu dirbi, jau ir taip yra labai daug lietuvių ir visi suskurdę, o miesteliuose žydai ir kitų tautų biznieriai nutukę ir raudoni sau jūsų prakaitu minta. Todel nepavelyk ir savo broliui lietuviui, kuris rasit vienas iš šimto ar 1,000 jau pasiliuosavo iš kasyklų nelaisvės ir nori sau pelnyti kąsnelį duonos grečiumai su žydu. Juk tenai, kur tu, broli maniery, esi — nėra nei vieno žydo; jie neina į kasyklas, tai kodel tu būtinai nori, kad tik visi lietuviai ten būtų? Kodel tu remi žydą, kuris tavęs visai nepaiso, o aplenki savo tautietį, su kuriuo esate viename krašte gimę ir augę Tu svetim tautį lengvini, o savo brolį sunkini!...

Taigi vieno šito dalyko Minersvillės lietuviams dar labai stoka — tai meilės į savo brolius lietuvius, o didelis kupinumas meilės į žydus. Bet ateis laikas, kad ir čionai lietuviai apsišvies, kaip jie šitame klausime jau apsišvietė kituose miestuose, kur lietuviai lietuvius remia, ir visiems gerai būna. To Minersvillėje ligšiolei rar nebūta.

(Dar bus)

A. B. Stankevičius,
"Vienybės" Įgaliotinis.

Scrantono Žinios

"VIENYBĖS" SKYRIUS: 1812 N. MAIN AVENUE

Vedėjai: W. A. Meškiūnas ir D. Klinga

PILIETIS STANKEVIČIUS SCRANTONE

Šiandien, liepos 24 d., į Scrantono Vienybės Skyrių atvyko Vienybės įgaliotinis gerb. A. B. Stankevičius. Jis čia mano prabūti apie porą ar daugiau savaičių. Vienybės skaitytojai ir šėrininkai, kurie norite susipažinti su gerbiamu svečiu malonėkite atsilankyti į Scrantono Vienybės ofisą. Čia jį rasite bile laiku. Gerbiamas svečias papasakojo labai įdomių dalykų iš savo įspūdžių Lietuvoj ir žada pasakyti prakalbą. Jis yra labai interesingas ir prietlankus žmogus, delto išanksto galima pasitikėti, kad jam Vienybės misija pilnai nusiseks, ir mums bus gailu jį iš savo tarpo išleisti.

"KAWNO GIRL" LAIMĖJO 3-ČIĄ PRIZĄ

Pereitą savaitę įvyko Lackawanna apskričio arklių paroda ir lenktynės. Pilietis Jonas Steponauskas statė ant parodos ir lenktynėse iš jo tėvynės pargabentą trijų metų gražią bėrą kumelaitę, kurią jis pavadino "Kovno Girl". Tas Lietuvoj augintas gyvulis "Kovno Girl" laimėjo trečią praizą ir buvo aprašytas vietos laikraščiuose.

RISTYNĖS

Mass. valstijos čampionas Šimkus, iš Worcester, Mass. čia atvažiavęs norėjo persiblokšti Pennsylvanijos čampioną Miką Stirną ir jo antrininką Petrą Pačkų į pusę valandos, bet tie išlaikė savo garbės medalius ir rengiasi kibti prie Šimkaus medalių. Well, brolau Šimkau — Stirna yra laukinis žvėrelis, del to pasisaugok, kad jis tavo medalių nenugraužtų.

PIKNIKAI, EKSKURSIJOS "KLEM-BAKAI"

Padrąsinta geroms pasekmėms Lake Winola ekskursijos tautinė lietuvių katalikų parapija rengia dabar pikniką ant savo kapinių Chinchilloj, ant 29 liepos. Ryte 10:30 valandą bus religijos programas: mišia, pamaldos. Civilė programa bus pradėta nuo 3 val. po piet, kurią išpildys Birūtės ir Cicilijos chorai ir minėtos parapijos mokyklos vaikučiai. Kleb. Gritėnas pasakys atatinkamą dienai prakalbą, kurią seks visoki žaislai ir lenktynės. Šauniausis programo šmotelis iš visų turi būt bus tai sudeginmas ant laužo vieno eretiko vardu morgičius, kuris per ilgoką laiką tyčiojosi iš tautinių katalikų jausmų, tuš tindamas jų parapijos iždą.

Rugpjūčio 1, Rocky Glen park bus tautinė Lietuvių Diena, kurią rengia SLA. apskritis. Apart Scrantono-Wilkes Barrio apylinkės įžymių svečių ir veikėjų, būrys pribus ir iš New Yorko, tarpe jų "Tėvynės" Redaktorius Vitaitis. Rengėjai, sakoma, nesigaili laiko ir lėšų, kad padaryti programą visai pritinkamą lietuvių dienai ir kad suvažiavę svečiai, kurių pasitikima, bus apie 10,000, būtų pilnai patenkinti. Kadangi Rocky Glen yra gražiausi vieta visoj apielinkėj del ekskursijų, tai rengėjų norai gali pilnai išsipildyti: ten yra didelis ežeras, apsuptas giria, kuriame galima maudytis, irstytis, žuvauti; girioj pasėdėti ir pavaikščioti yra begalo puiki vieta.

Jaunų Moterų Draugija gėrisi savo buvusiu "klem-baku", kad tai buvo šauni pramoga. Be abejo. Vasaros saulutė net ir mainų žmones įjudina prie judėjimo, pramogų. Keep up going.

CAPPELLINI IR BRENNAN SVEIKINASI

Pirmo distrikto mainierių unijos dabartinis prezidentas Brennan ir išrinktasis prezidentas Cappellini buvo kartūs vienas kito priešai ir iš tos priežasties grumojo skilimas unijai. Pereitą savaitę atsidarius pirmo distrikto konvencijai Wilkes Barre, Brennan paskelbė neoficialiai, kad jis kontestuos Cappellinio išrinkimo legalumą; Cappelini iš savo pusės rengėsi kontestuoti prezidento Brennan akcijos legalumą išmetime jo iš organizatoriaus vietos. Tas visas sudarė gana įtemptą situaciją, nes abu tie vadai turėjo gana pasekėjų, ir iš tos priežasties unijai grumojo skilimas. Tą permatydamas internacionalis prezidentas Lewis pasiuntė savo atstovą juodu sutaikinti ir tuomi išvengti nepageidaujamo skilimo unijos, kuris būtų labai skaudžiai ant unijos atsiliepęs derybose su Kompanijom Atlantic City konvencijoj šią savaitę. Einant unijoj naminiai karei išlaukinis priešas, Kompanijos, būtų laimėjęs. Bet Lewis pasiuntiniui pavyko laimingai tuodu vadu sutaikyti; jie pasisveikino draugiškai ant konvencijos pagrindų pirmą syk savo gyvenime, delto unija galės pastatyti suvienytą frontą prieš Kompanijas Atlantic City Konvencijoj.

Šimtas šėrų — generolas,
Dešimts šėrų — karininkas,
Vienas šėras — karėvėlis —
Del mielos Lietuvos
Visi kovos.

Tel. 595 Greenpoint.

Daktaras
J. S. MISEVIČIUS
270 Berry St., B'klyn, N.Y.

Office Hours:
8-10 a.m. 12-2 p.m. 6-8 p.m

PETRAS MAČYS

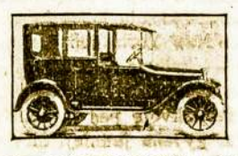

Parsamdau automobilius del Vestuvių, Krikštynų ir nuvežu prie laivų prieplaukų
TEL. STAGG 1750
Graham Av. and Grand Str.
Brooklyn, N. Y.

$15.00 ir augštyn

Balto, Žalio ir Raudono 14kt. aukso moteriškų laikrodėlių
Galima gauti mūsų krautuvė
RASHKINIS
ir
VOKETAITIS
141 Grand Street
Brooklyn, N. Y.

Tikra Lietuviška Duona
kurią kepa
„Garsas" Keptuvė
(Seniausia įstaiga)
Kepa duoną iš ruginių miltų. Taipgi kepame keiksus, vestuvėms ir kitiems pokiliams. Visuomet kreipkitės su užsakymais prie „Garsas" keptuvė. Siunčiame duoną ir į kitus miestus.
W. MASIULEVICH
A. SHRUPSKIS
(Savininkai)
209 Bedford Ave.,
Brooklyn, N. Y. Tel. G'p't. 2876

CUNARD
LIETUVON PER 10 DIENŲ
Vienintėlis vandeniu kelias Lietuvon per Southamptoną ant Milžinų laivų
AQUITANIA MAURETANIA BERENGARIA
Apleidžia New York kas Utarninką
Greitas persėdis Southamptone
Lietuviai ypatiškai lydėti
Taipgi nuolatiniai laivai į Hamburgą alieju varomi (Į Pillau — $106.50, į Hamburgą — $103.50)
Karo taksų $5.00
KELIAUNINKAI IŠ LIETUVOS sėda ant laivo Piliavoj važiuojant į Southamptoną ir ten persėda ant Milžinų laivų. Savaitinė tarnystė.
Greičiausi laivai pasaulyje
Informacijas kaslink kainų ir reikalingų dokumentų del iškalno apmokamų kelauninkų galite gaut nuo bile agento. Pareikalaukite. Yra vienas jūsų miesto ar apielinkėj.
Cunard Line
25 Broadway,
New York.

HOLLAND AMERICA LINE
Geriausias tiesioginis susinešimas su Lietuva. Laivas veža keleivius iš Rotterdamo tiesiai į Piliavą. Visi laivai išplaukia iš New Yorko
VOLENDAM -------- Liepos 28
RYNDAM ---------- Rugpj. 4
NEW AMSTERDAM — Rugp. 11
VEENDAM ---------- Rugp. 18
Mūsų laivai turi puikius įrengimus Trečios klesos keleiviams
Užsisakyti galite pas vietinius agentus arba pas:
HOLLAND AMERICA LINE
24 State Street New York

"Vienbyės"
šėrai kįla,
nes laikraštis
tuojau eis
tris kartus
savaitėje.
Nusipirk nors
vieną šėrą.

MOTERU SKYRIUS

NAMŲ DABOS PATARIMAI

Surinko Lietuvaitė

Jei negalima lengvai išimti kamščio iš bonkos, palaikyk bonkos kaklą šiltam vandeny ant poros minučių, tuomet lengvai ištrauksi.

Kerosinas lengvai nuvalo ir užlaiko švariai porcelianinius indus ir tt.

Kad lekeriuoti rakandai žibėtų, reikia juos šveisti šalta, nesaldinta arbata.

Kepant kiaušinius, vartokit lašinius vietoj sviesto, — atsieina pigiau, ir priduoda kiaušiniams geresnį skonį.

Lupant svogūnus, nekvėpuokit visai per nosis, tik per burną. Tokiu būdu neprisieis verkti, nepaisant kiek jų lupsit.

Orančiai ar citrinai turės daugiau sulties, jei pašildysit juos prieš vartojimą.

Geriausias būdas apsigynimui nuo musių yra sumaišymas pusės uncijos cukraus ir pusės uncijos juodų pipirų su pora lašų vandens ant sklypelio poperos. Nepripilkit perdaug vandens.

GĖLIŲ DARŽELIS

Vasarėlė vos atėjo,
Skaisčios gėlės sužydėjo,
Tarp lapelių žiedai mirga,
Jų akutės skaisčiai žvilga.

Koks darželio yr gražumas,
Žiedų spalvos įvairumas;
Gėlės baltos ir raudonos,
Melsvai tamsios ir geltonos.

Bet kai saulė nusileidžia,
Kaip tad gėlės puikiai žaidžia
Kai žvaigždutės naktį šviečia,
Į darželį traukia — kviečia.

O mėnulis kada teka,
Tad' su gamta gėlės šneka;
Ramu kalbos jų klausyti,
Graži spalva vis matyti!

Tai vėl daina plaukia meili,
Geltonplaukės gaida daili,
Ji gėleles apdainuoja,
Skaisčius žiedus išbučiuoja.

Dainų dainos, gėlių gėlės,
Yra turtas mergužėlės!
Vaizdai grožės, tai darželis,
Nes turtingas jis žiedeliais.
Gerkonis. — **J. Gogelis**

ŠEIMOS ĮTAKA

(Tąsa)

Niekad nebuvo skiriama moteriškė tam, kad ji būtų nesąmoninga vergė, arba ne daugiau, kaip graži vyro pramogėlė. Ji gyvena sau, kaip ir kitiems; rimtos ir atsakomingos pareigos, kurioms ji paskirta gyvenime, reikalauja, kad jos protas eitų šviesyn ir širdis daug užuojautos visiems turėtų. Jos didysis paskyrimas negali būti atliktas, jei visas jos išmokslinimas yra tiktai mokėjimas tų lengvučių, malonių draugijoje menų, kuriems dabar kleidžiama tiek brangaus žmogui laiko; nes visos tos tobulybės, — kad ir naujo grakštumo duoda jos jaunumui ir gražumui, kurie jau ir patys savaime gana mus žavi, — praktikos gyvenimo dalykuose, visų dienų duonoje, daro labai maža, palyginti, naudos.

Senovės romėnų sakymas apie moteris, apie gerų moterų darbus, kad jos sėdėjusios namie ir verpalą verpusios ("domi mansit, lanam fecit"- — yra didžiausias pagyrimas, kokiu jie galėjo išgirti taurąją matroną. Mūsų laiku buvo sakoma, kad visam moteriškės mokslui reikią: iš chemijos — mokėti pietus virti, o iš geografijos — žinoti, kaip suskirstyti kambariai jos namuose; Bironas, kurio pažiūra į moteriškę apskritai buvo ne augščiausia, drožte visiems droždavęs, kad visa jos biblioteka reikią apriboti Biblija ir virėjos vadovėliu. Bet tokia pažiūra į moteriškės charakterį ir proto išlavinimą yra tokia pat neišmintinga, siauraprotiška ir varginga iš vienos pusės, kaip iš antros — nežmoniška ir juokinga kita, dabar labai įsigalėjusi pažiūra, kad moteriškė turinti gauti tokį apšvietimą, kuris gali padaryti ją visai lygią vyrui, ištrinti iš jos prigimties visa, kas ją skiria nuo vyro, duoti jai lygias su juo teises visokiuose balsavimuose ir padėti jai visame kame eiti rungtynėmis su vyru, prigydyti jai visa, kas paverčia gyvenimą baisiausia savanaudžių kova del valdžios, būklės ir pinigo.

Apskritai kalbant, auklėjimas ir drausmė, geriausiai dera mažų dienų bernaičiams, pasirodo naudingiausi to pat amžiaus ir mergaitėms; ir išmokslinimas, ir proto išlavinimas, kurie duodami vyrams, bus ne mažiau naudingi ir moterims.

Iš tiesų, visi išrodymai, kurie galima susakyti ginant reikalingumą augštojo mokslo vyrams, lygiai tinka ir moterims gimtį — aiškinti visuomenei, jog ir moterims augštasis mokslas reikalingas. Visuose šeimos gyvenimo reiškiniuose protingumas tiktai sustiprins moteriškės veiklumą ir jos naudingumą gyvenimui. Jis išmokys moteriškę galvoti ir daug ką nu matyti gyvenime, darys ją atsargesne, leis jai numatyti neišvengiamus gyvenime "atsitikimus" ir mokamai pasirūpinti iš jų išsiversti, suteiks jai žinių apie tai, kaip reikia visas namų ūkis laikyti savo žinioje, ir visais atžvilgiais padidins jos įtaką gyvenimui. Drausmingoje ir apsiginklavusioje protu jėgoje ji ras didesnį ir tikresnį apginklą nuo apgaulių ir paklaidų, nekaip viename nekaltame ir nieko nenumatančiame nežinojime arba nemokėjime; religingas ir dorovingas išmokslinimas aprūpins ją galingesniu ir tvirtesniu įtakos šaltiniu, nekaip vienas kūno ar gymio gražumas. Tos rūšies darbe ir gyvenime ji turi ieškoti tikrų namų ramybės ir laimės šaltinių.

(Toliaus bus-

Tėvynės liga nesirgk,
Laivakortę išsipirk, —
Čia "Vienybė" jums padės
Ir maloniai palydės.

NOTARIJUS
(Rejentas)
Juozas O. Širvydas
193 Grand Str., Brooklyn, N. Y.
Kokie tik legališki poperiai ar dokumentai reikia užtvirtinti ir padaryti — čia yra padaroma: Daviernastįs, pirkimo bilos, liudijimai, certifikatai, vekseliai ir tt.

Tel. Stagg 8470
MAURICE GOLDSCHMID CATERER
KNAPP MANSION
550-554 Bedford Ave. Near Ross St. Brooklyn NY
For Wedding Parties, Banquets and all Social Functions
Dishes and Silverware Loaned
Elegant and Large Lodge Rooms to Let
Outside Catering a Specialty

Geresnės Įstaigos nėra Brooklyne ir negali buti.

Brooklyno ir Apylinkės Žinios

„Vienybės" Adresas: 193-197 Grand Street, Brooklyn, N. Y. Telefonas: 5427 Greenpoint

KLASTINGAS LIETUS — SUGADINO PIKNIKUS

Pereitą šeštadienį, kaip pradėjo pilti lietus nuo pat pietų, taip ir tęsės iki sekmadienio ryto, ir net per visą veik sekmadienį debesiai iškabėjo grumodami kas minutė pratrūkt. Tokiu būdu šeštadienį visiškai sugadino šv. Jurgio Dr-jos pikniką, kuris Cypress Hills Parke žadėjo būti svarbi brooklyniečių pramoga, kaip ji kasmetas esti. Piknikas atidėtas ant Rugsėjo 8 d. toj pačioj vietoj.

Nežiūrint netvarkaus oro, vienok apie 400,000 žmonių, sakoma, apsilankė Coney Island rezortuose ir maudyklėse. Luna Park rezortas surengė parodą merginų, vilkinčių madas maudomųjų siūtų nuo seniausių laikų iki šių metų. Visa paroda net į betvarkę pavirto, iki policija gavo viršų.

Šeštadieny policija Coney Islande areštavo net 70 vaikinų už įvairius prasižengimus. Daugiausiai buvo už netvarką su dailiaja lyčia, paskui už lošimą kauliukais ir kortomis, kiti už muštynes. Teismas juos nubaudė nuo $5 iki $15 kiekvieną.

Sekmadieny mūsų katalikėliai turėjo savo "apvaikščiojimus" Glendale (Trockio) giraitėje. Mūsų reporteris sako, buvęs labai menkas susirinkimėlis su skystom prakalbom. Jisai tvirtina, kad katalikėliai toli gražu nepasiekė tautininkų sandariečių Pripažinimo Apvaikščiojimo, kuris buvo rengtas Liepos 15 d. drauge su "Vienybės" išvažiavimu.

PRANTŠIMAS ŠV. JURGIO DRAUGIJAI IR PUBLIKAI

Šiuomi pranešam nariams Šv. Jurgio Draugijos, taipgi ir gerbiamajai publikai, jogei mūsų piknikas Liepos 28 d. neįvyko delei smarkaus lietaus tą dieną. Todel susitarus su parko savininku, piknikas likosi perkeltas ant 8 d. Rugsėjo (September), subatoj taipgi popietų, tame pačiame Cypress Hills Parke.

Todel visi, kurie turėjote šios dienos tikietus, pasilaikykite iki Rugsėjo 8 d., nes jie bus geri. Kviesdami visą gerb. publiką ruoštis į mūsų didžiausį pikniką, liekamės su pagarba.

Komitetas.

LANKĖSI "DIRVOS" REDAKTORIUS SU SAVO "ŠONKAULIU".

Liepos 28 ir 29 dd., tai yra subatoje ir nedėlioje, Brooklyne ir New Yorke viešėjo "Dirvos" redaktorius, kuris nuo liepos 25 įsigijo ieškomą "šonkaulį", tai yra gražią žmonelę, buvusią iki viršminėtai dienai p-le Ona Virbickiūte, iš Cleveland, Ohio. K. S. Karpavičius gi yra daugeliui brooklyniečių žinomas, nes seniau čionai gyveno ir veikė. Abu dabar leidžia "honeymoon" apvažinėdami žymesnes vietas. O kur rasi žymesnių kai New Yorkas? Kadangi jaunavedžiai paprastai visados mėgsta augštas dausos vietas, tai pp. Bajorai ir jaunieji Širvydai parodė savo tik ką į "dvigungių" federaciją įstojusiems nariams-draugams augščiausią vietą New Yorke, Woolworth namą, taipgi ir links miausią vieta, Coney Island. Jaunoji sakosi senai troškusi pamatyti New Yorką. Pasirodo, kad tolimesnių kolonijų žmonės apie New Yorką labai daug mano — kaip ir apie kokią sostinę. O mes?

Pernakvoję pas p. Šalaviejus (kur gyvena jaunieji Širvydai), redaktorius su "šonkauliu" panedėlio ryte išvažiavo į Atlantic City, o iš tenai mano atlankyti Washingtoną ir grįžti namo.

Kor.

OPERETĖS DRAUGIJOS IŠVAŽIAVIMAS

Operetės Draugija laike karščių dainavo ir praktikas laikė, o dabar nutarė rugpjučio mėnesy pasilsėti. Mat, kada vėsu ir pailsis geresnis. Bet tas pailsis nebus be darbo, nes manoma surengti Van Cortland Parke dailus išvažiavimas. Pernai Operetė turėjo tenai labai gražų išvažiavimą, kuriuo publika buvo užganėdinta. Todel šį metą norima pakartoti tas pats, su patobulinimais.

K.

TĖMYKITE VISI SLA. 83 KUOPOS NARIAI!

Ateinantį ketvirtadienį Rugpjūčio 2 d., vakare nuo 8 val. įvyksta SLA. 83 kuopos susirinkimas, L. U. Kliubo kambariuose, 803 Driggs Ave. Todel visi nariai būtinai ateikite ir po naują narį perstatyti atsiveskite.

Rašt. L. G. Kazūnas.

PRIMINIMAS

Kurgi eisit ateinantį nedėldienį? Žinai kur — Lietuvių Amerikos Piliečių Kliubo piknikan, kuris bus Feldman's Queens County Parke, kampas Grand St. ir Garrison Ave., Maspeth, L. I. Parkas atsidarys 2 val. popietų, todel jau anksti kviečiame publiką atvykti.

"TEISĖ—NE—KARAI" APVAIKŠČIOJIMAI

Delei lietingo oro šeštadienį ir apniukimo sekmadienį, ilgai rengtoji protesto prieš karus paroda neįvyko taip įspūdingai, kaip buvo rengėjų manyta. Tačiaus per tas dvi dieni buvo šiokios-tokios demonstracijos New Yorko gatvėmis ir paskui vetainėse daugybė prakalbų. Iš prakalbų pasiųsta telegramai Prez. Hardingui, reikalaujanti prisidėt Ameriką prie sumanyto Pasaulinio Teismo.

Šitie apvaikščiojimai pavadinti speciale diena, vardu: "Teisė—ne—Karai", yra kaipo sukaktuvės 9 metų nuo išsiveržimo Pasaulinio Karo. Jie buvo apvaikščiojami 19-koje pasaulio valstybių, tų tarpe ir Amerikoje po 2,500 miestų ir miestelių. Amerikoje tuo rengimu daugiausiai pasidarbavo didžiosios moterų organizacijos, o dabar bendrai sudarytas taip vadinamas "National Council for Prevention of War" (Tautinis Karų Perspėjimo Komitetas). Šitos milžiniškos tarptautinės demonstracijos reikalauja nedaleisti karų, o valstybių nesutikimus išspręsti sumanytajame Pasaulio Teisme.

MEILĖS DIEVAITIS ATOSTOGOSE

Brooklyno vedimo laisnių biūras praneša, jogei šiemet Liepos mėnesiu išsiėmė vedimo laisnių tik 1,313 porelės, tuomtarpu pernai tuo laiku išimta 1,398; taigi šiemet sumažėjo vedimai ant 85 porų. Manoma, kad meilės dievaitis Kupidas yra išsibastęs atostogoms.

Tačiaus amerikonų rasė Brooklyne nemažėja, nes šiuo liepos mėnesiu pasimirta 96 žmonių mažiaus už pernykštį liepos ir 174 vaikisčių užgimta daugiau (pernai mirė 1,635, šiemet 1,421).

DEPORTUOJA AUSTRIJOKŲ MEILUŽIŲ PORELĘ

Ant vokiečių prekybinio laivo "Grete", tik ką New Yorkan atplaukusio iš Hamburgo, atvyko slapčiomis porelė austriokų: mergina Wilhelmina Strieglitz ir Gustav Schmidt, kurie buvo įsislėpę laivan ir manė čionai Amerikoje apsivesti. Bet čionai ateivių valdžia juos abudu suėmė, kaipo slapukus ir ant pirmojo išeinančio laivo deportuoja atgal. Ateivių valdininkai pasirodė visai užkietėję meilužių tikslams, nes jie sako: jeigu jūs norėjote vesti, tai galėjote tą padaryti ir Austrijoje, nereikaudami atvykti čionai, kur dar ir šliūbas brangesnis.

Porelė buvo atrasta laive į trečią dieną išplaukus iš Hamburge, prie to ši mergina buvo persirėdžiusi už vyrą ir turėjo tokio ten Williamo Hartingo, iš Philadelphijos, poperius.

KATALIKŲ NET 20 MILIONŲ

New Yorko laikraščiai atkartoja iš "Catholic Press Directory", kuris parodo, jogei Suv. Valstijose esą 20,103,761 katalikų tikėjimo žmonių. Tų tarpe esą: 59,347 miniškų, 22,545 kunigų, 17,062 bažnyčių, 212 seminarijų, universitetų ir kolegijų, 207 vienuolynai, 586 moterų vienuolijos, 608 akademijos, 599 augšt. mokyklos, 559 ligoninės ir 504 labdarybės įstaigos.

Pasirodo, kad katalikų įstaigos Amerikoje turi tirštą tinklą ir bilionus kapitalo.

ŠUNYS SUDRASKĖ BERNIOKĄ

Floral Parke, North Bergan, N. J., akyvaizdoje minios piknikuojančių vyrų ir moterų, du dideli daniški šunys sušoko ant 9 metų berniuko, Joseph Ganett, ir jį iki mirties sudraskė.

Berniokas buvo įlipęs medin pasiraškyti vyšnių, ir nepaisė dviejų šalimais gulinčių šunų, kurie staigu ant jo sušoko, ir tik pribėgus dviem moterim, kurias šunys mylėjo, pasisekė jų dantis ištraukti iš vaikiuko kūno. Bet jau buvo pervėlu — jis mirė.

SUGRĮŽO BROWN'AS IŠ LIETUVOS

Tik ką sugrįžo iš Rygos Mr. J. N. Brown, buvęs užveizda Amerikos Šelpimo Administracijos darbuotės ir apsilankęs visose Baltiko valstybėse. Jisai sako, kad jogei Baltiko valstybės turi gerą javų derlių, tiktai neturi kur javų išvežti, nes vyriausi javų rinka Rusijoje dar tebėra iškrikusi. Vienok šiemet tikimasi ir Rusijoje jau nors šešėlis tvarkos susilaukti.

Toliaus p. Brown kritingai nupasakoja apie Baltiko valstybių ūkį. Jis štai ka sako:

"Dabartiniu laiku valdžios Latvijos, Lietuvos ir Estonijos pardavinėja savo miškus svetimšaliams padengimui savo valdžios išlaidų. Jie perėmė į savo rankas didelius dvarus ir kerta juose miškus atsispyrimui prieš sunkius laikus, ir taip skubina kirsti, kad jeigu kitokių pajamų šaltinių nesuras, tai greitai šios šalys pasiliks nuogos nuo miškų".

Taigi, anot p. Brown, Baltiko valstybės eina pavojingu miškų naikinimo keliu. Nieko jisai nesako, ar ant iškirstųjų miškų yra atsėjama medžiai iš naujo. Turbūt nėra atsėjama.

Rozalija Mačiukienė pajieško savo pažįstamų: Marijonos Turulis ir Veronikos Krikščiunas, paeinančių iš Briežvalkių kaimo, Šilų parapijos. Girdėjau, kad dabartės jos randasi Amerikoje ir berods New Yorko valstijoje. Kas apie jas žino, ar jos pačios malonėkite atsišaukti, nes yra svarbus reikalais. Atsišaukite pas Rozalija Mačiukienė, 2 Clinton Ave., Lower Hill, L. I.

Juozas Velmo gyveno Brooklyne ir tapo automobiliu užmuštas 3 d. liepos. Jis neturėjo jokių čia giminių tik yra žinoma, kad duktė Paulina Velmiutė seniau gyveno Chicagoje, o dabartės nėra žinios nur ji randasi, ir tokiu budu negalima pranešti apie tėvo mirtį. Tad jeigu kas ją žinoe ar ji pati, atsišaukite pas: Povilas Budreika, 148 — 19th Street, Brooklyn, N. Y. (63)

MANO SAPNAS

(Tąsa nuo 3 pusl.)

timu, kurio paaiškėjant labai bus lūkėtina.

Viename dalyke mes sutinkame su p. Voru: jis teisingai numato, kad "Telegramui" savo "dienraščio vajų" užvedus turės nukentėti "Sandara". Tas galės mūsų gyvenime daug kainuoti. Kitą dalyką mes iš savo pusės pridedame: "Telegram" dienraščio vajus pakenks "Vienybės" vajui, ir galės būti rezultatų tokių, kokie buvo lenktynėse už dienraštį "Kataliko" ir "Lietuvos", — abudu guli kapuose! Tautininkams sunku du dienraščiu ant sykio įkūrti, — tas aišku. Chicagiečiai tą padarė labai neapgalvoję. Bet tuomi mes nemanome kaltės versti ant p. Laukio ar kitų p. Voro suminėtų asmenų, nežinodami tikro dalykų stovio.

Bushwick Section

6 šeimynų mūro namas, 6 kambariai, maudynė, elektros šviesa. Rendų metams $2189. Labai gražioj vietoj.

Pelei Wyckoff Av. Stotį

6 šeimynų, 5 ruimų ir maudynėm. Rendos metams $2,220 Kaina $17,500. Cash $7,000. Vienas tuščias, galima kraustytis tuojaus.

Tel. Greenpoint 5812

DR. A. PETRIKA

LIETUVIS DENTISTAS

229 Bedford Ave., kampas N. 4 St.

BROOKLYN, N. Y.

Valandos:

Nuo 10 val. ryto iki 12 val.
Nuo 2 po pietų iki 8 val.

ATDARA VISĄ VASARĄ!

Valcius, One ir Two Step, Fox Trot ir kiti šokiai. Devynios privačios lekcijos $4.00. Atdara vakarais ir Sekmadieniais.

MRS. EISEMAN'S PRIVATE DANCING SCHOOL

1106 De Kalb Ave.

Brooklyn, N. Y. arti Broadway

Telephone 8832 Stagg

DOBROVOLSKIS IR RADZEVIČIUS

Graboriai

(Undertakers)

LAIDOTUVIŲ DIREKTORIAI

išbalsamuojam ir laidojam numirusius ant visokių kapinių

456 Lorimer Street

tarp Grand ir Maujer gatvių

BROOKLYN, N. Y.

Tel. Greenpoint 7831.

Lietuvis

FOTOGRAFAS RR MALIORIUS

kuris padirba gražius paveikslus, mažus ar didelius, ir atnaujina senus. Darbas geras ir pigiai.

Kreipkitės šiuo adresu:

MOTIEJUS LAUKUS

308 Bedford Ave. Brooklyn.

Kampas So. 1-os gatvės.

Kambariai ant rendos

5 kambariai, baltos maudynės baltos sinkos, švarūs kambariai palei Halsey Parką prie Wilson Ave. karo. Renda 35 dolariai mėnesiui.

Kreipkitės

VIENYBĖ" REAL ESTATE

(Vl. Šabūnas, vedėjas)

193 Grand St., Brooklyn, N. Y.

Paieškau vargonininko į Lietuvių Taut. Kat. Bažnyčią Scranton,e Pa. Meldžiu atsišaukti, kuris gerai suprantą chorus vesti susitūsios jaunuomenės ir vaikų mokyklos chorą. Alga gera, vieta geram veikėjui pastovi. Atsišaukite po šiuomi antrašu: Rev J. Gritėnas, 1743 N. Sumner Ave., Scranton, Pa. (61)

GERAS DARBAS

Reikalaujame karpenterio ir darbininkų prie varstoto, dirbti duris ir apvadus. Nuolatinis darbas atatinkamam vyrui. Kreipkitės pas: Feldman and Son, 98 Engert Ave., Brooklyn, N. Y. (62

Įvairūs Pardavimai

Parsiduoda Medinis Namas (Tax Exempt) 2 šeimynų, gerai subudavotas, 11 kambarių, 2 maudynės, 2 pečiai ir 2 virtuvės gasiniai pečiai. Elektros šviesa, parket grindys. Visi kambariai šviesūs ir takas del automobilio. Vietos del garažo ir priešakyje namo, vieta štorui. 5 minutės nuo L stoties. Graži gatvė. Pinigais $3,000, likusius ant išmokėjimų.

Imk Canarsie L ir važiuok iki galo; persimainyk ant Shuttle ir išlipk ant Av. L ir eik tiesiog. Mr. M. Jankisz, 8811 Avenue L, Canarsie, L. I. (62)

Parsiduoda Saldainių ir Cigarų Krautuvė. Vieta gera. Pigi renda su gyvenimui kambariais. Parsiduoda pigini, nes einu į kitą biznį. 108 Ten Eyck Str., Brooklyn, N. Y. (62)

Parsiduoda Reo Automobilis, 7 sėdynių. Naujos Baterėjos, 1918 metų modelio. Parsiduoda už $350. Gera proga įsigyti gerą uždarytą karą už pigią kainą. Miss O. Bezalūtė, 129 No. 4th Str., Brooklyn, N. Y. Kentuvėj) (62

Parsiduoda Grocery ir kandy štoras geroje lietuviais ir svetimtaučiais apgyventoje vietoje. Prie krautuvės randasi trys gyvenimui kambariai. Lease ant dviejų metų. Greitas pirkikas pirks pigiai, nes einu į kitą biznį. 20 Ten Eyck St., Brooklyn. (61)

Parsiduoda Kriaučių biznis, nuo senai išdirbtas, su keturiomis mašinomis ir viena pres-mašine. Priežastis pardavimo keliauju į kitą miestą. Parsiduoda greitai ir pigiai. Kreipkitės sekančiu adresu del informacijų. Ambraziejus ir Danielius agentūra, 168 Grand Str., Brooklyn, N. Y. Tel. Greenpoint 5975. (61)

Parsiduoda puiki fotografijų galerija (Photo Studio). Biznis išdirbtas per daugelį metų, vieta apgyventa lietuvinis, lenkais, rusais, slovakais ir kitomis tautomis. Kaina prieinama. Priežastis pardavimo — savininkas eina į kitą biznį. Kreipkitės laišku ar ypatiškai šiuo adresu: Brooklyn Art Studio, 225 Bedford Av. (Šale Daunoro vaistinės) Brooklyn, N. Y. (61)

Parsiduoda Kriaučių Šapa su pilnu įrengimu del vyrų drapanų. Šapa ant 133 Corona Ave. Informacijų delei kreipkitės 6 val. vakare pas Charles Lanza 96 Roebling Str. (61)

PRANEŠIMAS

Pūslės, inkstų ir vidurių netvarkos yra trys organai ką kalti žmonių nezernume labiau negu visos kitos priežastys sudėtos į krūvą. Skausmai, jautimas nuovargio, išbudimas naktyj, silpnumas, nervišku mas, greitas pasenėjimas, yra šių netvarkių pasekmės. Dr. Landis, 140 E. 22nd St. tiki, kad turįs geriausiai aprūpintą ir modernišką kiausią medikalinį ofisą del greito pataisymo šitų netvarkių. Pavelyk jam nukratyti nuo jūsų nervų, šlapinimosi ir kraujo bėdas. Jis pirmiau buvo narys N. Y. Board of Health ir dangelio ligonbučių, ir turi 30 metų prityrimo, etc. Prašoma jį remti. (104)

LIETUVIŠKA AKUŠERKA

Marijona Tamkienė

prie palagų ant pareikalavimo dieną ar naktį, taipgi ir nedėldieniais. Darbą atlieka atsakančiai už prieinamą kainą

30 STAGG STREET

Brooklyn, N. Y.

Tel. Stagg 6731

Telephone 9759 Main

Fotografas

IR MALIORIUS

Nufotografuoja ir numalevoja visokius paveikslus įvairiausiomis spalvomis. Atnaujina senus ir krajavus ir sudaro su amerikoniškais. Darbą atlieka gerai ir pigiai.

Kreipkitės šiuo adresu:

JONAS STOKES

173 Bridge Str., C. Brooklyn, N. Y.

Jei nori turėti savo gerą paveikslą, tai ateik pas mane nusifotografuoti

RAPOLAS KRUČAS

Fotografas

499 Grand Str., kampas Union Ave., Brooklyn, N. Y.

DEL VASAROS

Puikiausi, Vėliausios Mados, Visokios Rūšies, Drūtai Padaryti Vasariniai Čeverykai Vyrams, Moterims, Vaikams ir Mergaitėms Jau Randasi Mūsų Krautuvėse. Pilnai Garantuojame Drūtumą Padaryme. Parduodam Pigiau, Negu Kitur. Reikalui Esant Prašome Visuomet Atsilankyti Pas Mus.

Progress Shoe Co.

Lietuvių Čeverykų Krautuvės

197 GRAND STREET, BROOKLYN, N. Y.
"Vienybės" Name

20 CLERMONT AVE., MASPETH, L.I.N.Y.

175 FERRY STREET, NEWARK, N. J.

A. Kandrotas — A. Mikalauskas — A. Vikrikas

UŽSISAKYKIT SKILANDŽIUS ĮVAIRIOMS PRAMOGOMS

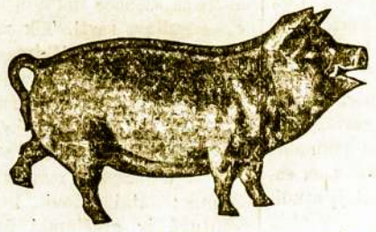

Didžiausia Lietuvių Mėsinyčia Visoje Amerikoje

Galima gauti tikro Lietuviško Skilandžio, paršiukų, Kumpių ir Visokios rūšies dešrų, pagal prieinamiausias kainas. Parduodame ogulnai ir paskirai ant vietos ir išsiuntinėjame ant pareikalavimo į visas kolonijas. Reikale kreipkitės ypatiškai ar per laiškus —

K. & M. CO.

123—125 GRAND STREET

Brooklyn, N. Y., Telefonas Greenpoint 3359

E. N. Y. REAL ESTATE

2535 PITKIN AVE., ARTI MONTAUK AVE

BROOKLYN, N. Y.

Parduoda Namus, Lotus Pigiai. 1, 2 ir 3 familijų ir didesnius namus. Bussiness property galima pirkti su mažai cash. Duodam visokius patarimus. Susikalbam Lietuviškai

H. KUTZING ir J. GAGEL

Telephone Applegate 3512

BEDFORD STUDIO

Puikiausia Galerija Brooklyne

J. MASINAUSKAS & M. SABALIAUSKAS

visiems gerai žinoma vieta

328 BEDFORD AV., B'KLYN, N. Y.

tarpe So 2-ros ir 3-čios gatvių

Fotografuojame ir Malevojame visokioms spalvoms paveikslus, kaip tai: Vestuves, grupes, šeimynas, Chorus ir pavienius. Atnaujinam senus ir padarom didelius. Darbas atliekamas pagal augščiausią artistišką skonį. Fotografuojame dieną ir naktį — už numažintą kainą. Todel jei mylite turėti aiškius, gražius savo paveikslus, visuomet kreipkitės šiuo adresu:

328 BEDFORD AVENUE, BROOKLYN, N. Y.