47874 AUG-9'23

„VIENYBĖ" TAMSUMĄ IŠBLAŠKO-IŠVAIKO; LIETUVIŲ TVIRTUMĄ AMERIKOJ PALAIKO.

VIENYBĖ

—: LITHUANIAN SEMI WEEKLY :—

TAD, MIELAS TAUTIETI, SKAITYKI „VIENYBĘ, — SUTEIKSI TĖVYNEI DIDŽIAUSIĄ GALYBĘ!

NO. 63. Kaina 5 centai. BROOKLYN, N. Y., RUGPJŪČIO (AUGUSTŲ) 7 D., 1923 Price 5 cents. METAI XXXVII.

(Telephone 2427 Greenpoint) Entered As Second Class Matter October 23, 1907, At The Post Office at Brooklyn, N. Y. Under the Act of March 3rd, 1879. (Telephone 2427 Greenpoint)

Nelinksmos Amerikai Dienos

Miręs Prezidentas Harding

NELAUKTAI PASIMIRĖ 29-TAS AMERIKOS PREZIDENTAS HARDINGAS, PRIE KURIO LIETUVOS RESPUBLIKA GAVO PRIPAŽINIMĄ.

Jis Mirė Visai Netikėtai, Kada Visi Tikėjosi, Kad Jis Jau Sveiksta Iš Savo Ligos.

JO KUNAS YRA VEŽAMAS PER VISĄ AMERIKĄ IŠ KALIFORNIJOS IR ŽMONĖS VISUR ATIDUODA LIUDNĄ PAGARBĄ.

Nauju Prezidentu Yra Buvęs Vice-Prezidentas Coolidge, Kuris Žinomas Kaipo Tylus, Nedraugiškas, Bet Stiprios Valios Vyras.

SAN FRANCISCO, CAL. — Visai netikėtai ir niekam nelaukiant pasimirė staiga dvidešims devintas Amerikos prezidentas, Warren Gamaliclius Hardingas, 7:30 val. vakare (apie 11.30 val. vakare New Yorko laiku) rugpiūčio 2 d. Jis tuomet sėdėjo lovoje, jo ranką laikė daktaras Sawyer, o jam skaitė iš tūlo žurnalo straipsnį apie jį jo moteris. Ji buvo stapterėjus skaityti, bet prezidentas tarė: "Tas gerai, skaityk toliau", bet vos ištarus šiuos žodžius, jis krito į priekį, ir už dešims minutų mirė nuo kraujo išsiliejimo smegenyse. Tą dieną jis jautėsi labai gerai ir visi laukė jo pasveikimo. Bet tai buvo pagerėjimas prieš mirtį. Hardingas gimė lapkričio 2, 1865 m., miestely Marion, Ohio, kur jis ir bus palaidotas. Jo tėvas dar gyvas, bet motina mirusi. Gyvenimą iš pradžių darė kaipo laikraštininkas nuo 1884 metų. Buvo išrinktas į Ohio valstijos senatą 1898 metais, o Ohios leitenantu-gubernatoriu 1903. Buvo statytas nuo republikonų į gubernatorius 1910 metais, bet nelaimėjo. Į Amerikos senatą buvo išrinktas lapkričio 3, 1914, o prezidentu — lapkr. 2, 1920.

24 valandoms praslinkus po mirties, kūnas Prezidento tapo įdėtas į metalinį žalvario grabą, stiklu apvožtas ir specialiame vagone įdėtas ekspreso greitumu vežamas į Washingtoną. Tenai jo laukiama atvykstant utarninko vakare. Seredoj ryte, apie 10 val. kūnas bus pastatytas Kapitoliuje — Tautos Name, — o nuo 4 iki 6 popietų publika galės eiti ir atiduoti pagarbą. Paskui kūnas bus vežamas į Marion, Ohio, Prezidento gimtinę, kur bus palaidotas Hardingo šeimynos kapinyne. Ceremonijos Washingtone bus labai iškilmingos, veik tokios, kokios buvo keltos prezidentui McKinley, kurį nušovė vengas Čolgošas.

Washington. — Vice-Prezidentas Coolidge (tark Kulidž) apčėmė Hardingo vietą ir ves šalies reikalus iki kitų rinkimų. Jis žmogus tyliu ir nedraugišku žmogumi, iš farmerių kilusiu, bet stiprios valios. Užėmęs vietą jis paskelbė vienok, kad vykdins ir seks Hardingo politikos liniją, tik gali būti kiek griežčiau negu Hardingas. Politikieriai laukia, kad jis statyts savo kandidatūrą į Prezidentus ateinančiais rinkimais, nors pirma prie Hardingo gyvasties jis būtų neturėjęs progos tai daryti. Visi politikieriai daro įvairiausius spėliojimus apie ateitį republikonų partijos. Laukiama, net, kad ji skils. Kolkas Coolidge tik rūpinasi tinkamai priimti ir parengti Hardingo kūną Washingtone. Specialė proklamacija jis paskyrė pėtnyčios dieną, rugpj. 10, kaipo dieną, kurioje visi Amerikos piliečiai turi apgailėti mirusį ir eiti į maldnamius pasimelsti už jo sielą. Tai bus diena tautos gėdulos, ir tikimasi, kad daug fabrikų ir ofisų nedirbs.

Washington., Rugpj. 5. — Nors buvo žinia, kad Prezidentas Wilsonas, delei savo nesveikatos, negalės dalyvauti laidotuvėse Prezidento Hardingo, bet vėliau jis pareiškė, kad labai norėtų dalyvauti ir jei tik galės tai dalyvaus. Pakvietimą dalyvauti asmeniškai parašė Prezidentas Coolidge.

Kolektuos Dolarius ir Fotografijas

Kaunas. Karių Ekonominė B-vė leidžianti laikraštį "Atspindžiai", nutarė pasiųsti Amerikon savo fotografą, A. Sčupaką, kad jis važinėtų po Amerikos lietuvių kolonijas, traukdamas paveikslus nuo Amerikos lietuvių gyvenimo vaizlų ir įstaigų. Jis su savimi atsivežš fotografijas Lietuvos istaigų, veikėjų ir vietų ir rodys jas amerikiečiams.

Rusai Nebenori Mokėti Caro Skolų

Berlin. Krasinas, atstatytasis Londono atstovas, pareiškė čionai, kad Sovietai nebemano atmokėti caro skolų vėl. Esą Rusijos padėtis ant tiek pagerėjo kad jai nebėra reikalo pirkti svetimų valstybių pripažinimą, prižadanti atmokėti caro skolas. Naujieji rusų červoncai vis labiau eina į gyvenimą. Liepos 1 dieną žmonėse vaikščiojo 9,000,000 červoncų (červoncas lygus $10), kuomet gruodžio pradžioje tebuvo apyvartoje 200,000 červoncų. Petrogrado valsybiniai trustai algas darbininkams jau moka červoncais, o kitą metą visas valstijos biudžetas bus červoncais.

LIETUVOS PREZIDENTAS GAUNA AUTOMOBILIŲ

Kaunas (Kor.) Valstybės biudžete, kurį Seimas priėmė, Lietuvos prezidentui skiriama 7,260 litų ($726) įsigyti ir pataikyti automobilių, kad nereikėtų važinėti Kauno miesto vežikų kuineliais. Beto jam duoda 74,329 litai, kad nusipirktų tinkamus savo kambarius rakandus. Prieš tokias išlaidas balsavo socialdemokratai ir liaudininkai.

VOKIETIS METĖ BOMBĄ Į FRANCUZŲ BENĄ

Duseldorf. Studentas Rabe metė rankinę granatą į grajinantį francūzų bena čionai, kuomet tas lydėjo kareivių burį. Sužeista du francūzai, viena moteris ir kūdikis. Francūzai areštavo miesto policijos viršininką ir uždraudė vokiečiams vėliau 10 val. vakare rodytis gatvėse.

ŽMONOS ATMINIMUI ILŠEIDO DEVYNIS MILIONUS

New York. Rockefeleris žmonos atminimui 1918 metais įsteigė jo vardu fondą, iš kurio būtų šelpiama reikalinga žmonija. Trustisai dabar paskelbė kad iš to fondo jie išleidę devynis milionus dolarių. Buvo šelpta badaujanti Rusijoje, Kinuose ir kituose kraštuose.

Hardingienė Gaus Pensiją

Washington. Hardingienė, sakoma, gaus $5,000 metams pensijos nuo valdžios, kadangi po tiek buvo mokama našlei Rooseveltienei ir Clevelandienei.

LENINO NERVAI SUIRĘ

MASKVA. Daktaras Semaško, komisaras Sveikatos, kalbėdamas Ukrainos Sovietų suvažiavimui Karkove, pareiškė, kad Leninas vis dar negalįs kalbėti ir kad jo nervai visai suirę. Gydymas labai sunkus delei nervų sistemos persidirbimo. Esą Lenino sveikatos padėtis kelia rimto rūpesčio.

AUDRA MASSACHUSETTS VALSTIJOJE

Springfield, Mass. Labai keista audra nusiautė šią dalį valstijos nedėlioje popietų, ir apardė apie 50 stubų, vieną fabriką ir sužeidė septynius žmones iš kurių du regis mirs. Nuostolių padaryta virš $100,000. Matyt buvo susitikę du vėjai, kurie padarė vidury miestelio sukury. Trys arkliai tapo pakelti į oro, panešti kiek ir tėkšti į akmenus, kad tik kaulai pasilikio. Kai du vėjai susitiko, tai ir nigirdo lyg ir ekspliozija.

SUOMIAI UŽPUOLA SAVUOSIUS KOMUNISTUS

Helingforsas. Valdžia pradėjo imti griežtų priemonių prieš komunistus. Visus laikraščius uždarė, o partijos vyriausį ofisą iškratė ir areštavo apie šimtinę asižymėjusių vadų sykiu su dabartiniais komunistų atstovais parliamente. Užpuolime vadovauja liberalų partija, su pritarimu kitų. Jie daromi todel, kad komunistai pasirodo visai nepaiso savo šalies gerovės, bet ir tergiasi parduoti šalį Rusijai.

Pirmieji Amerikiečiai Klaipėdos Uoste

Klaipėda (Kor.). Liepos 15, Žalgirio mūšio sukaktuvių dienoje, čionai atvyko pirmieji amerikiečiai lietuviai, grįžtanti Tėvynėn per Klaipėdos uostą. Grįžo apie 110 amerikiečių, vedamų Bagočiaus. Juos patiko lietuvių 3-čio pulko orkestras, griežiamas pulko maršą, Lietuvos ir Amerikos imnus bei kitas gaidas. Jonas Budris pasakė prakalbą, sveikindamas atvykusius. Bagočius taipgi surėžė pyčių.

MAISTAS ŽYMIAI PABRANGĘS VOKIETIJOJ

Berlin. Maistas po visą Vokietiją baisiai pabrangęs ir dangelis krautuvninkų buvo priversti uždaryti krautuves, kadangi negauna kur prisipirkti prekių. Žmonėse vaikščioja teorija, kad junkeriai, valdą didžiuosius dvarus, slepia maistą, kad priverstų badaujančią liaudį prie reakcioliucijos. Tada gerai organizuoti ir apsirūpinę menarkistai lengvai pagrobs šalies valdžią į savo rankas.

Lenkai Ieško Nuo Morgano Paskolos

Varšava. Rugpj. 5. Čionai atsilankė E. T. Stotesbury, narys firmos Morgan ir Co., ir turėjo pasikalbėjimą su premjeru Witos ir užsienio reikalų ministeriu Seyda. Finansininkų ratelyuose kalbama, kad lenkų valdžia ieško naujos paskolos, kadangi neužteko tų 400 milionų frankų, kuriuos francūzai lenkams davė. Nėra žinios, ar Morganas rado galimu skolinti ar ne.

2 Didelės Dovanos 2

Laikraštis "VIENYBĖ" EIS TRIS SYKIUS SAVAITĖJ PRADEDANT SU 1 D. RUGSĖJO, 1923. Prenumerata nuo Naujų Metų bus 4 dolariai.

Visi, kurie naujai užsirašys laikraštį "VIENYBĘ" metams, gaus dvi dideles dovanas. Vajus prasideda su 1 d. Birželio ir baigiasi su 1 d. Sausio 1924. Tik tam laikotarpy bus duodamos dovanos.

DOVANOS

1. Pusantro dolario vertės naudingų ir gerų knygų pasirenkant iš 6 grupių.
2. Kas prieš naujus, 1924, metus užsirašys "VIENYBĘ" ant metų, tam metinė prenumerata bus *TIK pusketvirto dolario.*

Adresuokite:

VIENYBĖ
193 Grand St., Brooklyn, N. Y.

PER DVI DIENI ĮVAŽIAVO AMERIKON 153 LIETUVIAI, O LATVIŲ 102.

Amerikos Tūla Spaudos Draugija Rengia Knygą Apie Lietuvos Menininkus, Kompozitorius Ir Skulptorius.

LIETUVOS ATSTOVYBĖ WASHINGTONE PAREIŠKĖ APGAILESTAVIMĄ DELEI HARDINGO MIRTIES.

Lenkai Uždeda Taksas, Kad Sukėlus Kapitalą Naujam Bankui, Kuris Leis Naujus Lenkų Pinigus.

NEW YORK, Rugpj. 3. — Per dvi pirmasias rugpjūčio dienas per Ellis Island ir kitur tapo įleista Amerikon 153 lietuviai, o per visą mėnesį galės įvažiuoti 526; latvių įleista 102, o galės įvažiuoti 308. Rusų bus įleista 4,881, o jau įvažiavo kone pusė, būtent 2,746. Taip visi veržiasi į Ameriką. Liepos mėnesy išviso įvažiavo ir įleista 54,943 ateiviai.

WASHINGTON, Liepos 31. (L. I. B.). — "Fellowship Press Service" New Yorke rengia spaudai įdomų veikalą, koriame tilps įvairių šalių dabar gyvenantieji kompozitoriai, dailininkai ir skulptoriai.

Lietuvos menininkai turės atskirą tomą, su savo fotografijomis, biografijomis ir savo veikalų sąrašais.

Minėtoji New Yorko organizacija kreipsis atskirai prie kiekvieno lietuvio kompozitoriaus, dailininko ir skulptoriaus, prašydama suteikti jai apie save žinių.

Tai bus pirmas tos rūšies leidinys anglų kalboje išimtinai pašvęstas supažindinimui pasaulio su Lietuvos kompozitoriais bei dailininkais.

WASHINGTON, D. C. Rugpj 3 (L. I. B.). — Šiandien Lietuvos vėliava ant Atstovybės namų buvo nuleista ligi pusės stiebo, kaipo ženklas gėdulos del Prezidento Hardingo mirties. Išryto Atstovas Čarneckis apsilankė White House reikšdamas savo apgailestavimą.

VARŠAVA, Rugpj. 4. — Seimas čiandien perleido įstatymą, kuris pavelija valdžiai apdėti nuosavybę ir prekybą naujomis taksomis, kurių pinigai eis išpirkimui šėrų naujo pusiau valstybinio, pusiau privatinio banko, turėsiančio galios leisti Lenkijos pinigus. Lenkai mano, kad per penkis metus iš tų taksų jie surinks vieną milioną aukso frankų minėtam bankui, ir tuo pasiremdami leisti naujus vertesnius už dabartinę markę pinigus. Pusę pinigų turės sumokėti ūkininkai-žemdirbiai, o kitą pusę pramoninkai ir pirkliai.

Iš Darbo Lauko

Newark, N. J. Streikas gatvekarininkų tebesitęsia ir nei viena pusė nedaro žingsnių prie susitaikymo. Gatvekarininkai sauna darbo prie Fordo fabriko Kearney ir kitur. Jie žada iššaukti į streiką ir darbininkus gatvėkarėse bei elektrikinėse.

Duisburg. Markės kritimas išvedė vokiečių darbininkus iš kantrybės čionai. Apsiginklavę kazdomis ir markėmis jie nuėjo į petelima kaima pirkti nuo kaimiečių bulvių. Tie atsisakė parduoti po 8,000 markių svarą. Tada darbininkai patys prisirašė bulvių, atsvėrė ir palikę po tiek markių už svarą ir parėjo namo. Tuomi jie išrišė klausimą savo maisto klausimą.

New York. Tik prieš išplaukimą laivo Adriatic pečkūrialai pareikalavo iš kompanijos po $25 bonuso, delto, kad septyniolika darbininkų trūko prie pečių. Mat apie 20 pabėgo į Ameriką kaip tik atvyko čionai, o kompanija tegavo tryliką į jų vietą, žadėdama gražinti juos dykai vėl Amerikon. Bet kadangi tuo sykį panašiu būdu buvo patraukti teisman Anglijoje ir gavo po $10 užsimokėti baudos, tai kompanijai atsisakius bonusą duoti, pečkūriai grįžo darban.

Schenectady, N. Y. Kada darbininkai General Electric kompanijos išpirko pervirš penkių milionų dolarių vertės šėrų minėtos kompanijos, tai ji išleido vėl antra seriją vertės pustrečio miliono, kuriuos irgi tik darbininkai tegalės pirkti. Šėras kasmet neš po 6 nuošimčius ir dar bus mokama du nuošimčiai tiems, kurie dirbs kompanijai tuo metu, kada dividendai bus mokami. Neivienam nevalia pirkti daugiau $500 vertės šėrų.

Madrid. Vietos spanų bankų tarnautojai išėjo į streiką, reikalaudami daugiau algų. Veik visi bankai uždaryti.

Iš Amerikos Lietuvių Gyvenimo

ŠIA TALPINAMA ŽINIOS IŠ AMERIKOS LIETUVIŲ GYVENIMO IŠIMTINAI. RAŠOMA MUSŲ GABIŲ KORESPONDENTŲ APIE TEATRUS, BALIUS, PRAKALBAS IR ABELNĄ JUDĖJIMĄ.

BROOKLYN, N. Y.

Bimba apsipažįsta su SLA. konstitucija. — Kiti pramoksta mandagumo. Komunistas muša ne už jį balsavusį

SLA. 83 kp. šio mėnesio susirinkimas, del bolševikėlių riksmo, buvo gana triukšmingas, bet užsibaigė geromis pasekmėmis: triukšmadariai nuramdyti, suspenduoti, ir išbraukti. Atidarius susirinkimą, buvo perskaityta protokolas, kur skambėjo, jog kuopa ant Bimbos skundą padavė. Buvo bandyta protokolas užprotestuoti, bet nurodžius, kad viskas jame užrašyta kas tarta, jis tapo priimtas. Po to skaitytas laiškas nuo Pildomosios Tarybos, kur pranešama, kad Bimba, atsisakydamas save teisinti prieš augščiausią S. L. A. įstaigą, privažino save kaltu laužant SLA. Konstituciją, ir todel yra išbraukiamas iš narių tarpo. Nors Bimba gavo laišką irgi apie tą patį, bet pabandė dar atsilankyti ant susirinkimo. Atsirado ir tokių, kurie norėtų matyti užėes vandenį bėgant kalnu augštyn, ir buvo bebandą kuopą pastatyti virš Pild. Tarybos. Kadangi tokiems bolševistiniems eksperimentams nepritaria rimti žmonės, tad Bimba buvo pirmininko paprašytas lauk, nepaisant kad minėtas, keliais atvejais politinius įsitikinimus mainęs Bimba, nešiojo SLA. konstituciją priglaudęs prie širdies ir nuoširdžiai visiems nariams skaitė. Jam buvo patarta, kad reikėjo konstituciją pirm laužymo perskaityti. Tad knygutę palikęs savo žmonai, garbingas Bimba negarbingai išsinešė.

Jo draugučiai, atsinešė net rezoliuciją Bimbos išmetimo klausimu, bet kadangi politinis karštis perdaug jau įsivažiavo, tai pirmininkas sustabdė diskusijas šiuo klausimu iki kitam susirinkimui. Tas klausimas nėra tvarkoje kelti dabar, bet bolševikėliai to nepaiso Dabar tik Seimas gali svarstyti Bimbos išmetimo teisingumą.

Priėmus keletą naujų narių ir vieną miško žvėriuką briedį iš kitos kuopos, buvo įnešta, kad SLA. įsteigtų $500 stipendiją prie Lietuvos Universiteto neturtingam lietuviui mokslininkui, kad mūsų tauta turėtų daugiau mokytų žmonių. Kaip tik nugirdo toki sumanymą draugas buivolas, tai vietoje nusižemintai prisipažinti, kad jam dar reikia palankyti kokią vakarinę mokyklą, atsistoja ir pareiškia, kad jis viską jau žinąs, o Lietuvos Universitetas augina tik kunigus, kaip draugas buivolas savo pilvuką. Kitas draugutis, nesenai patapęs (anot kriaučių terminologijos) "darbininkų skutiku" išvadino vieną narį "vergu," o kitą narį "asilu ir smalaviriu," tuomi tikrai parodydamas, kad jam joki universitetai, išskyrus pamišėlių namo, nieko negelbės. Tą į ponelius besivystantį garbingą pilvočių kuopa suspendavo vieniams metams

Po diskusijų buvo balsuota už įnešimą. Čia kriaučių unijoje "aritmetikos" pramokę bolševikeliai niekaip neįstengia suskaityti balsų: savo šaiminkų pas juos daugiau ir gana, nors jų ir nėra susirinkime. Tik kada Augūnas kone pirštu badydamas Vilkaitei įrodė kiekvieną balsuojantį už tą ar aną pusę, visi turėjo sutikti, kad didžiuma narių nori, kad SLA. įsteigtų stipendiją. Laike diskusijų "L." trečiojo redaktoriaus pagelbininkas Siurba pasakė labai karakteringą pastabą: "Esą mes net darbininkams saviems žmonėms, negalime pluoti krūvos pinigų ir sakyti — štai mokinkitės." Teisybė, kam jiems reikia mokslo? Diktatūrą moka vesti jie ir be mokslo, kaip rodo atsitikimas su tūlu nariu.

Eina draugas ilgavyžis su kitais namo ir pradėjo vadinti vieną narį ir jo draugus žiopliais kam balsavo už "juodąją armiją," apie kurią vyžos jokio supratimo neturi. Nariui pastebėjus, kad už žiopliavimą galima susilaukti negeistinų pasekmių, pavydale raudonų nosiu, vyžos tvojo per akrybėlę ir pamušė akį, sakydamas: — "Na, duok gi tu negeistinų pasekmių!" Suprantama, kad vyžų kuopoje daugiau nebebus, nes peštukų, kurie ant gatvės muša kitus narius už tai kad balsavo kitaip negu tamsiosios vyžos nori, 83 kuopa nepakęs, kaip nepakęs ir kita padori drąja, išskyrus bolševizmos.

Ant galo, tapo nutarta, kad 83 kuopą Pild. Tar. perorganizuotų, nes bolševikams lermuojant, jokio brolškos savišalpos darbo kuopoje atlikti negalima. Kuomet susirenka visi nariai, bolševikai nugalimi, bet jie per daug lermo kelia, o prie to nariai nevisados lankos kaip reikia į susirinkimus. Tikimės, kad į kitą susirinks visi, nes bus kalbama apie peštukizmo prašalinimą iš kuopos. **Švi**

WILKES BARRE, PA.

Žmogžudžiai ir Plėšikai

30 d. Liepos, tarpe Moosic ir Disembark, netoli nuo Pittston, Pa., elektros karas išbėgo iš Scrantono į Wilkes Barre 9:30 ryte, pilnas žmonių — kaip paprastai važiuoja.

Pravažiavus Moosic, šoko ant savo kojų kartu 5 vyrai, apsiginklavę geriausiais automatiškais revolveriais. Vienas prišoko prie motormano ir sulaikė karą, pasipriešinus motormanui, peršovė jį per krūtinę, bet nepavojingai.

Kare pasidarė trukumas ir niekas nežino kas čia yra Nušovė E. J. Murphy, Maloney Oil Co. perdėtinį. Nuginklavo visus, kurie buvo su dviem šautuvais ir revolveriais. Mat buvo čia vežė išmokėti del kasyklų, sumoje $70,126 Peršovė vieną per koją, kitam per ranką: viena kulkė nubėgo nuo karo, nesuprasdama kalbos regis bėgo į kelną — į ją suvare apie 6 kulinkas ir nubėgo visai prie automobilio, kur jų laukė du jų šaikos plėšikai Visi susėdę pabėgo — nei lapė nesulojo

Iš žmonių pinigų visai neėmė, nes yra tai profesionalai plėšikai, kurie tykoje ant didelės sumos pinigų.

Pabėgo visi. Kol žinia pasiekė barakus, Wyoming. kur yra Valstijos policija, jį galėjo nuvažiuoti gana toli.

Kol kas nepagavo nei vieno.

Yra tai baisi žmogžūdystė ir kartu plėšimas didelės sumos pinigų.

Plėšimas yra savo rūšies poplačią Ameriką, bet užpuolimas tų žmonių, kurie niko neturėjo su pinigais, yra baisus dalykas. Kare buvo mažų vaikų, mergaičių ir moterų, o kulkos žvimbė pro galvas visų, kaip pasakoje atvažiavę žmonės, nes nebuvo mažiausio pasipriešinimo kam teks kristi nuo jų nuožmaus šūvio.

Sujudo visa Valstija pagauti žmogžūdžius plėšikus. Dovanų duodama $2,000 kas suseks juos ar policija ar paprastas pilietis nėra skirtumo. **Reporteris.**

Sleževičius Delei Santykių Su Amerikiečiais

(Lietuvos Seime, Birželio 30, 1923, visų partijų vadams išreiškus savo deklaracijas naujam ministerių kabinetui, svarbią kalbą pasakė nuo valstiečių liaudininkų pil. Sleževičius. Ypatingai mums amerikiečiams svarbi jo kalbos dalis, kurioje jisai reikalauja valdžios: stiprinti santykius su amerikiečiais. Tokio reikalavimo nepastatė joki kita partija).

....Dar man lieka keletas žodžių pasakyti del vieno pamiršto dalyko, — kalbėjo Sleževičius. — Deklaracijos (ministerių kabineto) nėra nieko pasakyta apie mūsų santykius su amerikiečiais. Mes žinome gerai apie tuos santykius. (Draugelis, iš vietos: Su kokiais amerikiečiais? Su jūsų ar su mūsų?). Ir su mūsų ir su jūsų, neįžiūrint į tai, ar jie yra Lietuvos piliečiai ar ne Lietuvos piliečiai. Lietuvis, kad ir kur jis būtų, visuomet pasilieka lietuvis. Ne vienas lietuvis išvarytas iš Lietuvos dar Rusijos laikais, kada jis negalėjo toliau gyventi Lietuvoj po žaurių rusų žandarų nagaika ir verčiamas išbėgo Amerikon, priėmė Amerikos pilietybę. Bet priėmęs Amerikos pilietybę, jis vis delto išlaikė ankštus ryšius su Lietuva, jis turi čia savo turto. O jūs norit tą dalį lietuvių tautos, kuri dirbo del tos pačios Lietuvos gal ne mažiau už mus visus atstumti. (Draugelis, iš vietos: Ne, ne, nenorim). Mes ir sakome: ar jie priėmę Amerikos pilietybę ar ne, bet jeigu jie yra lietuviai, tai mes ir turime jų reikalais rūpintis. Reikia sudaryti tampresnius ryšius tarp mūsų ir Amerikos lietuvių, nes ten yra ketvirta dalis mūsų tautos, pati stipriausioji, pati energingiausioji ir pati turtingiausioji. Todel mes privalome imtis visų priemonių, norint tą lietuvių dalį neatstumti, kaip dabar yra daroma, bet dar daugiau juos pritraukti į save. Mes manome, kad reikalinga yra prie mūsų atatinkamos įstaigos įsteigti tam tikrą skyrių, kuris rūpintūsi santykiais ir tų santykių pagerinimu tarp mūsų ir anų lietuvių — kad būtų įstatymo keliu sutvarkyti interesai ir reikalai tų amerikiečių lietuvių, kurie ten gyvena ir čia turi savo turtą, ar žemės, ar kitokiame pavidale. Reikalinga yra, kad tie mūsų energingiausieji žmonės galėtų savo turtą, kuris tokiu triūsu ir sunkenybėmis jų yra ten įgytas, atsivežti čia ir kad čia galėtų įdėti į visokios rūšies mūsų įmones ir kad tuo savo turtu padėtų sustprint mūsų ekonominę padėtį. Todel aš ir prašyčiau, kad būtų kaip galima greičiau išleistas toks įstatymas, kuris palengvintų jiems, dargi pasiliekant Amerikos piliečiais, čia įgyti kilnamojo ir nekilnamojo turto, kuris yra reikaligas tam, kad keltų mūsų ekonominę gerovę.

Mes manome, kad Ministerių Kabinetas atkreips į visas padarytas pastabas domės, kad Ministerių Kabinetas stengsis įgyvendint visus tuos neatidėtinus ir būtinus reikalavimus.

APIE KNYGŲ SKAITYMĄ

Anot Lord Bacon

Skaitymas yra tarnas malonumo, pasigražinimo ir pasilavinimo. Del malonumo skaitymas geras delto, kad nuo visų atsišalini ir atsilsi; del pasigražinimo geras tuomi, kad turi su kuo skaitydamas pasikalbėti; o del pasilavinimo tuomi, kad išmoksti protauti ir savo reikalus gerai atlikti. Yra gabių žmonių, kurie ir be skaitymo gerai sprendžia ir atlieka reikalus smulkmenose; bet vienok tiktai mokyti žmonės tinka į vyriausias tarybas, išriša paines ir veda žmonijos reikalus. Tačiaus perdaug laiko praleides skaitymui tapsi tinginiu, jei daug skaitysi savęs pagražinimui, liksi tuščiagarbiu; o vėl gi pilnai sekimas taisyklių iš knygų yra tiktai mokslininkų paprotis. Knygos tobulina gamtą, o jos pačios tobulinasi per patyrimus; nes prigimti žmogaus gabumai yra kaip ir medelai, kuriuos reikia per skaitymus apgenėti; jeigu tik ant skaitymų atsidėsi, tai būsi išvestas labai į plačius laukus ir patyrimų neturėdamas, juose pasiklysi. Gūdragalviai skaitymo kenčia, prastuolėliai jį garbina, bet tik išmintingi žmonės moka juos sunaudoti; kadangi knygos mokina ne kaip jas reikia vartoti, bet įkvėpti išmintį kaip panaudoti protą ir patyrimus. Todel skaityk — ne delto, kad ginčytis ar suniekinti, ne delto, kad viskam tikėti ir imti už teisybę, nei delto, kad su knyga pasišnekėti, — skaityk išmoktum svarstyti ir protauti. Tūlos knygos reikia tik paragauti, bet tūlos reikia ryte nuryti, ir tik labai nedaugelis reikia kramtyti ir sužlėbčioti: tai yra, tūlos knygos reikia skaityti tiktai dalimis; kitos reikia skaityti, bet nepilnai joms pasivergti; bet visai nedaugelis yra knygų, kurios reikia perskaityti visos, įdomiai ir atsidėjus. Tūlos knygos galima skaityti per jų atstovą, tai yra vertimai ir ištraukos kitų padarytos; bet tokis skaitymas tinka tik nevartojant svarbių klausimų ir tiktai menkesnės rūšies knygų; bendrai imant perkoštos knygos yra kaip ir perkoštas-distiliuotas vanduo: jos yra skystos. Skaitymas žmogų išauklėja; pasikalbėjimai žmogu priruošia ant visko būti gatavu; o rašymas žmogų ištobulina. Delto gi jeigu žmogus mažai rašo, jis nebus tobulas, jei bent yra tobulu gimęs; jeigu mažai kalba, jis mažai ką atmins, jei bent turi prigimtą didelę atmintį; jei mažai skaito, jis turi būti labai gūdrus, kad išrodyti, jogei daug žino ko jisai nežino.

Perdėtė V-tis.

NAUJOS KNYGOS

Vienybės Knygyne Gaunamos Naujos Laidos Knygos

LIETUVIŲ KALBOS GRAMATIKA — Rygiškių Jonas, Kaunas 1923 m. antras leidinys. Pusl. 230 — 75c.

PALYDOVAS — Arba kas reikia žinoti kiekvienam lietuviui grįžtančiam tėvynėn. — Gražinis drobės apdaras su planais ir daugybes statistikos bei antrašų lapeliais ir žemlapinis. Puslapių 112 — 75c.

KAUNO MIESTO ALBUMAS — Gražus rinkinys Kauno miesto vaizdų. Gražiai atspaustas — $1.00

GAMTOS PRADŽIAMOKSLIS — J. Baronas. Dalis 1, gyvoji gamta ir dalis 2, negyvoji gamta. Abi dalys po virš 10z puslapių — 70c.

RYTAI IR MITAI — K. Ivanovo veikalas. Yra tai rinkinys senovės mytologijos. Labai žingeidus veikalas mytologijos srityje — 40c.

V. KREVES RAŠTAI — du tomai. Virš 450 puslapių. Už abu tomu — $1.00

PUTINO RAŠTAI — du tomai. Virš 460 puslapių. Už abu tomu $1.00

— Dailės Paveikslai —

Vienybės Knygynas pasiūlo mūsų dailininko A. Zmuidzinavičiaus pieštus paveikslus tinkamus padailinimui namų, svetainių ir tt. Paveikslai yra gražiai nulitografuoti ir tinkamai pritaisyti prie kietos poperinės lentelės. Paveikslus turime keturių rūšių viso vienodo dydžio, būtent 11 per 13¼ colio

PAVEIKSLŲ UŽVARDINIMAI:

NERYS TIES VILNIUM. — DZUKŲ BAJORŲ KAIMELIS
VASAROS NAKTIS ANT NEMUNO — REGĖJIMAS

Visi viršminėti paveikslai po 50c. — Visi paveikslai yra spalvuoti

Norinti užsisakyti knygas ar paveikslus nesivėlinkite su užsakymais, nes esame aplaikę tik apribotą skaičių. Adresuokite: —

VIENYBĖ
193 GRAND STREET BROOKLYN, N. Y.

FELIKSAS KARPAITIS
Naminių Reikmenų Krautuve

Pranešu visiems Amsterdamo Lietuviams, jogei užlaikau geriausias prekes ir suteikiu mandagų patarnavimą visiems atsilankantiems pas mane su reikalais

— SAVIEJI PAS SAVUJUI! —

FELIKSAS KARPAITIS
127 E. Main Str., Amsterdam, N. Y.

Įsteigta 1877 m.

F. R. ALLMANN WOOLEN CO.

321 BROADWAY
netoli
Williamsburgo Tiltinio Plėciaus
Marcy Ave. Stoties kampas Rodney Street
Brooklyn, N. Y.

Didelis Pasirinkimas Puikiausių Vilnonių ir Veltų Audeklų

AUDEKLAI BILIARDAMS

Per 40 metų gyvenome ant 71 Leonard Street

B. A. ZINIS
REALTY CO. and BUILDERS

Turiu 14 metų praktikos pardavime nuosavybių, nes esu pardavęs už kelis milionus vertės. Gabiausia lietuvia agentas Brooklyne, esu išlaikęs 3 egzamenus. Per mokslą, gabumą įgijau turtą.

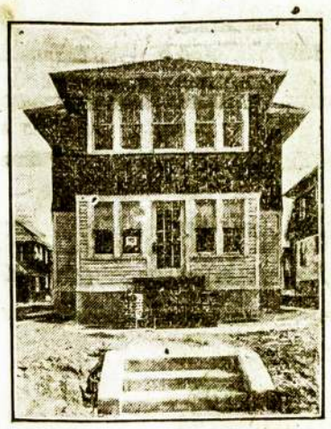

Kas pas mus ateina, gauna tai, ko nori: pirkti, būdavoti arba paskolą. Visus aprūpinam teisingai. Turim ant pardavimo keturiuose ofisuose apie 5 tūkstančius namų: Brooklyne, Bushwick Section, Greenpoint, Maspeth, Flatbush, Canarsie, Arlington Section, Cypress Hills, East New Yorke, Woodhaven, Richmond Hill, Ozone Park, Jamaica, Hollis Queens ir Floral Park.

Taipgi turime ant pardavimo visokių farmų, Parduodame namus su mažu įnešimu, įmokant $200.00.

Randavojame namus, krautuves, dirbtuves, kambarius ir tt.

B. A. ZINIS REALTY CO. & BUILDERS
— Ofisai —

420 Lorimer Street, Brooklyn, N. Y. Telephone Stagg 3929
20 Oceanview Ave., Jamaica, L. I., Telephone Jamaica 3137-W
486 Fulton Street, Cor. 168 St., Jamaica, L. I. Tel. Jamaica 7394
120—05 Liberty Ave. (120th Str.) Richmond Hill, L. I

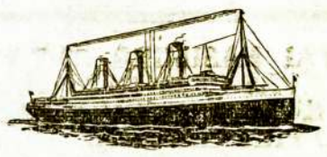

VIENYBĖS AGENTURA

Keliauk Lietuvon ir iš Lietuvos per Vienybės Agentūrą

VIENYBĖ parduoda laivakortes ant visų greitų laivų ir parūpina keleiviams reikalingus poperus sugrįžimui Amerikon.

VIENYBĖ prigelbės jums atsiimti savo gimines iš tėvynės ir suteiks reikalingą patarnavimą kelionės reikaluose.

VIENYBĖS Agentūra siunčia pinigus į visas svieto dalis; parduoda čekius, draftus ir išmoka pinigus kablegramomis Lietuvoje.

Reikalauk Vienybės Kelionės Knygelės

kurioje rasite aprašyta kelionės reikalus ir smulkiai nurodyta kaip galima atsiimti gimines iš Lietuvos.

KELIONĖS KNYGELĖ VISIEM DOVANAI

— Adresuokite —

VIENYBĖ
193 Grand Street
Brooklyn, N. Y.

BALTIJOS-AMERIKOS LINIJA 9 Broadway, New York N.Y.
TIESI KELIONĖ į LIETUVĄ
PER HAMBURGĄ, PILIAVĄ ARBA LIEPOJŲ

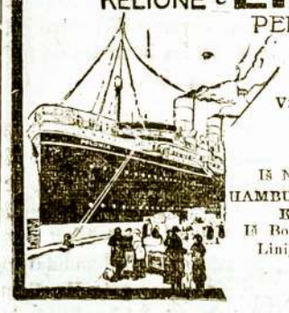

Važiuokit visi parankiu ir tiesiu keliu aplenkdami Lenkų Koridorį
Visa trečia klesa padalinta į kambarius ant 2-jų, 4-rių, 6-ių ir 8-nių lovų
LITUANIA — RUGPJ. 8
POLONIA — RUGPJ. 18
Iš New Yorko, Boston ar Philadelphijos į
HAMBURGA — $103.50 PILIAVĄ — $106.50
KLAIPĖDA IR MEMEL — $107.00
Iš Bostono į New Yorką ant "Fall River Linijos"; iš Philadelphijos geležkeliu
Kreipkitės prie Vietinių Agentų

ALEX SHRUPSKI

Pranešu

Visiems pažįstamiems, draugams ir geros valios lietuviams atsilankyti pas mane pasikalbėti ir susipažinti vieni su kitais. Taippat patarnauju su AUTOMOBILIU veselijoms, krikštynoms, šermenims ir šiaip linksmiems pasivažinėjimams ir pokiliams. Nepamirškite reikale

ALEX SHRUPSKI
61 So. 2nd Str., Brooklyn, N. Y.
Telephone 885 Greenpoint

Žinios Iš Lietuvos

GELŽKELIAI

Mūsų gelžkelių ilgis siekia 1001 kilom. ir 708 metrai. Bendro naudojimosi su Latvija turim 89 kilom. Stočių keliai užima 311 klm.

MUSŲ VALSTYBĖS BIUDŽETAS

1923 m., Ministerių Kabineto birž. 18 d. Seimui įteiktas, siekia 199 mil. 276 tūksta. 346 litų. Paprastų pajamų numatoma 164 mil., 727 tūkst., 995 litai: o nepaprastų — 34 mil. 548 tūkst., 351 lit. Paprastų išlaidų numatoma 156.922,454 litai; o nepaprastų — 42,353,892 lit.

SPAUSTUVIŲ

Didžiojoj Lietuvoj yra 30, o Mažojoj Lietuvoj — 6 spausdinimo įstaigos.

SVETIMTAUČIAI LIETUVOJ

1923 m. sausio m. 1 d. Lietuvoj buvo iš viso 5,698 svetimtaučiai. Atskiruose apskričiuose jų buvo: Alytaus 161, Biržų-Pasvalio 208, Ežerėnų 77, Kauno mieste 1,686, Kedainių ap. Kretingos 141, Mariampolės Mažeikių 154, Panevėžio 565, Raseinių 184, Rokiškio 230, Seinų 118, Šakių 87, Šiaulių 474, Tauragės 260, Telšių 185, Trakų 75, Ukmergės 114, Utėnos 113, Vilkaviškio 297. Daugiausia esama Rusijos pavaldinių net 1,343 žmonės. Toliau eina: Vokietijos 957 žm., Latvijos 912 žm., Lenkijos 844, Gudijos 543, Amerikos Suv. Valst. 333.

DIDELIS, BET NEMANDAGUS PONAS

Birželio 22 d. važiuodamas vieškeliu ties Prienais sutikau Prienų milicijos viršininką, kuris ištolo rėkavo "ar nematot kas čia važiuoja — traukitės iš kelio, nes galite gauti sprandų."

Petr. Matulaitis

KAZLŲ—RUDA

Birželio 28 d. ruože Kazlų-Rūda — Šeštokai už penkių kilometrų nuo Kazlų-Rūdos nuėjo nuo bėgių visi traukinio No. 45 vagonai, išskiriant garvežį ir bagažo vagoną. Keleiviai nenukentėjo. Katastrofos priežastį tyrinėja specialinė komisija. Nuėjusių nuo bėgių vagonų pakėlimas atliekamas gelžkelio Šeštokai — Kazlų-Rūda statybos jėgomis. Keleivių judėjimas tame ruože laikinai daromas su persėdimu.

ŽEIMELIS

Biržų apskr. — Pastaruoju laiku žeimely labai įsivyravo mada nešioti mokinių uniformą. Pradėjo nešioti žydų gimnazijų kepures vietiniai žydukai, o juos sekdami įsitaisė latvių privačių kursų klausytojai Bauskės ar kitos kurios nors latvių gimnazijos kepures. Pagaliau neatsiliko vietinės jaunesnės, net ir suaugusios merginos, kurios visai nesimokina.

Pašaliniam žmogui daro įspūdį, kad žeimely yra bent kelios gimnazijos. Būtų puiku, bet deja, kad minėti "mokiniai", būdami drausmės, nesuvaržyti, savo elgesiu daro įspūdį, kad labai blogai mokiniai auklėjami. Ir visa tai krinta vietinės vidurinės mokyklos vardui, kurios mokiniai net ir neturi nustatytos uniformos. **X**

OBONYS

Šimonių val., Panev. ap. — Šįmet Obonių sodžių į viensėdžius skirsto matininkas rusas Mikas Feodorovas, kurio darbais daugelis vietos gyventojų labai nepatenkinti. Mat, vyras įsivaizdino sau caro laikus ir su žmonėmis elgiasi, kaip tik pritinka elgtis tikram aziatui. Apart žmonių nusiskundimų apie jo neteisingus darbus, teko patirti, kad, jei kas bando prieš tarauti pav. tai tuoj gauna "svoločių," "sukinsinų" "durakų," arba tiesiog muša Keliu apie tokį poną viešai balsą ir klausiu, ar leistina rusui matininkui rusinti mūsų kaimas, panašiai elgtis su mūsų kaimiečiais, kurie jį maitina, važioja; ar privalo vietos žmonės "papigintomis" kainomis maitinti ir jo žmoną, ją vežioti, duoti būtą ir tt. — ir užtai gauti viršminėtų komplimentų bei kumščių. Labai liūdna, kad mes provincijoje gauname iš centro be galo ištvirkusių valdininkų. Ar ilgai taip bus?

Už faktus atsakau.

Nerusas

KARPENAI

Vegerių valsč. — Birželio 17 d. Vartotojų b-vės valdyba čia buvo surengusi gegužinę. Tvarkos prižiūrėti buvo atvykę iš Vegerių net trys milicininkai, bet pirm negu ateiti gegužinėn, jie išsigėrė alučio ir "samogono." Mat, šioj apylinkėj yra dar degtindarių, kurių milicija galutinai negali likviduoti. Bufetas buvo be svaiginamų gėralų, bet krūmuose kas tai rūpestingai buvo prirengęs degtinės ir "samogono." Girtų buvo daug. Lietuviško jaunimo kaip ir nebuvo, nes dainas dainavo daugiau latviškas, rodos, del šių pastarųjų ir įvyko peštynės; jose buvo sumuštas vienas milicininkas su jo paties šautuvu. Kas ten buvo kaltas, geriau parodytų tardymas. Mūsų apylinkėje kiekviena gegužinė ar vakarėlis baigiasi peštynėmis. Buvusio vakarėlio pelnas buvo skiriamas Karpenų liaud. mokyklos neturtingiems mokiniams nupirkti knygų. Tik dėja, to pelno maža buvo: apie 6 litus, o ir tuos pačius vienas rengėjų pragėrė. **Perkūnas**

KAUNO MIESTO ELEKTROS APŠV. AKC. B-VĖ

Kaip Kauno Miesto Elektros Apšvietimo Akc. Bendrovė renka pinigus nuo savo abonentų, matyti iš šio atsitikimo. Atsikrausto naujas gyventojas į būtą, Laisvės Al. 5, III gegužės mėn. 11 d. ir randa elektros energiją nepertrauktą. Tame būte gyventa vasario, kovo ir balandžio mėnesiais, bet, matyt, nemokėta už elektros šviesą ir susirinko skolos 60 litų 60 centų. Tuo tarpu tame būte yra elektros šviesos skaitiklis, kas mėnuo kontroliuojamas ir Bendrovės taisyklėmis "tiekimas energijos sustabdomas, neužsimokėjus laike 10 dienų." Kokiu būdu galima buvo naudotis elektros šviesa neužsimokėjus už ją 3 mėnesius nesuprantama.

Ką daro B-vės valdyba, kad atsiimtų skolą. Ji be jokių ceremonijų užkrauja tą skolą naujam gyventojui, o tam atsisakius mokėti, sustabdo elektros energijos tiekimą, norėdama tokiu būdu priversti naują gyventoją užmokėti svetimą skolą.

Teko patirti, kad taip elgiamasi jau nebepirmas kartas.

J. B.

PLĖŠIKAI

Laukuva. — Redakcija gavo sekantį laišką rašytą iš Laukuvos asmeniui mums jį prisiuntusiam. Laiške be kitko, kalbama apie įsivyravusius ten plėšikus sekamai: "...Kaip pas jus prekyba stovi? Ir pas mus dabar jau apsilpo, nes litų žmonėse stoka.

Naujienos pas mus tokios: daugiausiai kalbama apie plėšiką Raikauskį, kuris pas mus veikia. Ir mumis jau apiplėšė. Važiavo mano draugas 28 geg., ir miške jį užpuolė. Nedaug terado — 420 litų, ir paskui grąžino 100 litų, kaipo "svieto lygintojai," o viso buvo suėmę 6 vežimus ir 13 žmonių, išlaikė į mišką nusivarę 5 val., bet mušti nemušė — kaip paėmė, labai mandagiai apsiėjo, tik kol suėmė tai visu smarkumu puolė. Važiavo keliu, kitus užpuolė, pinigų nerado, tik degtinės rado ir atėmė. Atnešę savo belaisviam gerkit, sako — išsigandot.

Bet dabar, 10 birželio, vieną jų nušovė iš Telšių kareiviai, bet ir jie kareivį vieną nušovė. Du buvo, viens pabėgo. Ir mane prieš tą savaitę buvo užstoję; tik praleido, iš užpakalio pradėjo šaukti — stokit. Aš vežikui liepiau bėgti, ėmė šauti iš parabelių.

Aš turėjau kariška šautuvą, atsigulęs pradėjau šauti atgal, bet pataikyti negalėjau, arkliai lėkė smarkiai.

Vieną naktį davė žinoti, kad netoli jie yra, tai aš su savo būriu buvau išėjęs, bet neatradom — nežinome kokios pasekmės būtų buvę: buvom 8 vyrai — 5 kariškais šautuvails, 3 parabeliais apsiginklavę. Mano draugą kaip suėmė, sako, aną kartą išbėgai, dabar sugavom. Mat net arklius pažįsta, ir liepė ginklo nesivežti, ir nebėgti. Sako, gausite į arklius, paskui patys, taigi pavojus yra. Kitos kalbos pas mus nėra — tik apie Raikauskio bandą. Kitus išrengia plikai, žmogui liepia eiti milicijon, užsiregistruoti, — tyčiojas. Dabar jau veikia žvalgybos agentai, ir yra daug suimtų, pas kuriuos užeidavo, nurodė. Žmonės tiesiog bijo iš namų išeiti..."

Dar atėjo tie plėšikai į vieną dvarą dieną milicijantais apsirengę ir sako — jūs plėšikus užlaikote, darome kratą. Padarę kratą, ką rado, pasiėmė ir liepė arklius kinkyti ir vežti juos į mišką, vežikui už nuvežimą 5 litus davė, pasityčiodami.

TAURAGĖ

Paskutiniuoju metu Tauragės apskrity prasidėjo plėšimai. Daugiausia žmonės apiplėšiami važiuojant plentu į Skaudvilę. Nesenai tuo keliu važiuojant apiplėštas apskrities savivaldybėj tarnaujantis medicinos daktaras Ratomskis, iš kurio atimta auksinis laikrodėlis ir virš tūkstančio litų. Įtariamieji asmens jau suimti, bet ne visi. Visame apskrity labai sunkiai mokami valstybiniai mokesniai, mat, litų stoka.

AR TEISYBĖ?

Girdėjome, kad valdžia Liet. Amerikos Prekybos bendrovei yra užsakiusi asenizacinį automobilį — cisterną valymui valstybės įstaigų iš viečių. Sutartis būk esanti padaryta 31 tūkstančiai litų. Eina gandų, kad, L. A. Pr. B-vė tą automobilį padarysianti už 16 tūkstančių litų, nes dedanti senas ašis ir kitas senas dalis. Maždaug toks automobilis esąs padarytas Lietuvos Viešbūčiui už 7,000 litų, kuriuomi negalima esą naudotis del tų pat priežasčių.

Ar valstybės kontrolė tai žino?

Šimtas šėrų — generolas,
Dešimts šėrų — karininkas,
Vienas šėras — kareivėlis —
Del mielos Lietuvos
Visi kovos.

KŪDIKIŲ GEROVĖS SKYRIUS

DEL APRŪPINIMO MOTINŲ IR JŲ KŪDIKIŲ SVEIKATOS.

Šiame skyriuje mes laikas nuo laiko gvildensime reikalus įdomius būsiančioms motinoms ir motinoms jaunų kūdikių.

Kūdikių aprūpinimas ir penėjimas yra dalykas gyvos svarbos šeimynai ir tautai ir mes jaučiame, kad tai yra dalykas, kurį mes turime regulariškais laikotarpiais atvirai ir laisvai pergvildenti.

STRAIPSNIS XXXII

Maisto Priežiūra Šilumoje

Vasarą rėdyk kūdikį kaip gali, leng viau, ir du ar tris syk į dieną nutrink apyšalčiu vandeniu. Nedėk kūdikio ant saulės. Vaikyk muses ir uodus nuo kūdikio ir jo maisto, nes tie vabzdžiai nešioja mikrobus.

Šilumoje nepatartina keisti kūdikio valgius, jei to griežtai nejsako gydytojas ar reikalas. Dienos vidudienio karšty patartina duoti mažiau valgėti negu paprastai. Duok tik gryną atvėsintą vandenį ir paprastus valgius. Nereikia duoti kitko, kaip sunkų nuo mėsos, r. t. p. vaikams neturintiems 12 mėnesių, nes jie viduriukus sukietina. Trečiame ar ketvirtame mėnesy reikia duoti perkoštą orančių sunką atmiežtą virintu vandeniu, sykį prieš penėjimą.

Dažnai sunku gauti šviežio pieno, arba nėra ledo jį užlaikyti nuo rūgimo, todel reikia žinoti, kad kondensuotas pienas yra saugus kūdikiams. Kare kondensuotas pienas buvo plačiai vartojamas Francijoje ir Belgijoje. Near East Relief vartoja jį ir gauna stebėtinų pasekmių. Jis rūpinasi 200,000 kūdikinis ubagynuose. Kada tik Near East rinko Amerikoje aukas, visados prašydavo kondensuoto pieno. Pienas kenuose tikrenybėje išgelbėjo nesuskaitomą daugybę nelaimingų kūdikių.

Kondensuotas pienas turi visą kaulus ir raumenis statančią medžiagą, ir liuosas nuo kenksmingų bakterijų. Borden's Eagle Brand Pienas yra padarytas iš smetonos, gryno šviežio pieno — vien iš sveikų karvių imamo. Didžiausias stropumas prižiūrimas jo gaminime ir jame yra daugiau sviestinių riebalų negu bile kitoje rūšy. Jis lengvai, tik atmiežiant vandeniu, sutaisomas. Grynas nendrių cukrus palaiko jį saldžiu ir švariu net kenų atidarius. Tik visados reik pridaryti jį kietai ir padėti šalton vieton. Užvožtas puodelis yra labai praktiškas uždarymas. Atmink, kad grynas, sveikas maistas, ir rūpestinga metodė jį paruošti, kartu su tinkamu penėjimu, yra saugiausios įmonės išgelbėti kūdikius nuo vasaros ligų.

Jei kūdikis suserga viduriavimu, vemia, ar dažnai turi kietus viduriukus, tai pasitark tuoj su gydytoju.

Ar esi vienas iš tų, ką mano būk nedapenėjimas randasi tik pas vargingus tenementų vaikus? Tikri tyrinėjimai įrodė, kad iš miliono New Yorko mokyklos lankančių vaikų tik 17 nuošimtis yra pirmos eilės kūno sveikatoje! Turtingi vaikai gali kaip ir biedni kęsti nuo to. Gali būti apie jumi visur yra nedapenėtų vaikų, tik tėvai to nepastebi. Laipsniškai nedapenėjimas pakerta visą kūną, bet jo pasekmes nemitriai akiai nepastebimos, kadangi jis dirba slaptu būdu.

Nedapenėjimo priežastis yra nepakaktinas maistas, arba ne tas maistas. Pridedant Borden's Eagle Pienu prie jūsų kūdikio valgių, gali būti tikras, kad jis gauna visus veikėjus reikalingus išvengimui ar atitaisymui nedapenėjimo.

Jei nori savo kalboje informacijų kaip pažinti ar kūdikis sotus, kiek jis turi sverti, kiek augščio turi turėti, kokį maistą jam duoti, tai iškirpk paveikslą viršuje šio straipsnio ir pasiųsk į The Borden Company, Borden Building, New York City, kartu su savo vardu bei adresu, o gausi tas informacijas dykai.

FELJETONAS

Pavogė Saulutę

(Allegorija)

Rašo Vargomatis

Ar jūs kuomet nors girdėjote, kad kas nors ir kuomet nors būtų pavogęs saulutę? O šitas prajovas kaip tik ir buvo atsitikęs mūsų kaime...

Mūsų kaimas vadinosi Litaičiai. Daug kiemų jame buvo ir čionai laimingai gyveno mūsų seneliai-proseniai.

Vieną kartą mūsų kaimiečiai pastebėjo, kad iš vasarių pusės labai dažnai pradėjo slinkti debesėliai. Kad jie taip slinktų ir praslinktų pro šalį, kaip ir visi debesys. Bet ne! Jie vienas po kito atplaukia ir ant Litaičių kaimo apsistoja. Mažiukės jų kuokstos vasarių vėjais atlekia, prisiglaudžia prie pirmiaus atvykusių ir vis tirštėja, juodėja, ir vis žemyn ant mūsų apylinkės nugula...

Susidarė toks tirštas debesys, kad ir šviesią saulutę paslėpė. Pasidarė iš dienos naktis. Mūsų kaimiečiai nebežinojo kaip atskirti rytą nuo vakaro, ir kadangi laikrodžių neturėjo, tai tik gaidžiams giedant atspėjo vidurnaktį, o karvėms pradėjus tvartuose mūroti numanė rytmetį ir jas gindavo laukan. Artojai gale baro susikurdavo ugnelę, kad žinot, kur vaga prasideda, o gyvuliai dažnai pasimesdavo nes tamsoje namų nesurasdavo.

Taip tęsėsi dienas, savaites, mėnesius, metus, dešimtis metų... Seneliai nuo tamsos apako, kūdikiai gimdavo su vištalakčio liga.

— Saulutę pavogė! — aimanavo žmonės senesnieji.

— Kas tai per "saulutė?" — teiraudavos priaugantis Litaičių jaunimas, kuris nuo užgimimo nebuvo jos matęs.

Suvadindavo visus gūdriausius kaimo senelius ir žinovus, kurie visokias teorijas sugalvodavo.

— Tai vasarių šalių raganių darbas! — vieni sakydavo.

— Tai Atalijos burtininkai nuo mūsų saulutę pavogė! — gūdresnieji reiškiau aiškindavo.

Būrė visokiais burtais, keikė debesį visokiais užžavėjimais, kurdavo laužus gale kaimo ir rūkė padangę visokiomis žolėmis, bet nieko negelbėjo. Debesys dar labiau tirštėjo ir iš jo miglų dieną ir naktį sunkėsi vanduo, kurio lašai krito ant kaimo. Nuo amžinojo lietaus supuvo gyventojų triobos ir drapanos; sukirmijo gyvi gyvuliai, sužlugo visi augalai ir javai...

Prie šitos nelaimės dar kita prisidėjo. Iš vasarių krašto kartu su debesiais atslinkdavo naujі burtininkai. Jie buvo juodai apsirėdę, kaip ir tie patys debesiai. Jie tyčiojosi iš Litaičių kaimo senelių žinovų ir sakydavo:

— Jūs, kvailiai! — Šituos debesius mes jums atnešėm del jūsų pačių laimės. Saulutė nuodėmingiems mirtiniems žmonėms nereikalinga. Gyvenkite šventai, tai po mirties mes jus iškelsime virš šitų debesių ir atiduosime jums saulutę per amžius!...

Šitą sakydami naujieji burtininkai statėsi sau Litaičių kaime palocius, apšviesdavo juos iš visų pusių žiburiais, o kaimiečiai dieną ir naktį laikė savo rankose degančias pušines balanas, kad juodiesiams burtininkams būtų šviesu palociuose. Už tą jiems burtininkai žadėjo po mirties arčiausią vietą prie saulutės.

Kiti burtininkai vaikščiojo patamsiais po Litaičių kaimą, kaišiojo rankas po kaimiečių kišenes, glaustėsi prie moterių ir merginų... Iš pradžių daugelis juodiesiams burtininkams priešindavosi, bet ilgainiui apsiprato ir visokiems vargeliams pasidavė. Jie labai išsiilgę buvo saulutės.

— Ak, kad dievai bent greičiaus duotų numirti ir šviesią saulutę vėl matyti! — dūsaudavo kaimiečiai.

Kartais užklysdavo į Litaičius tolimų kaimų keleiviai, kurie stebėdavosi, kodel čia taip tamsu, drėgna, nejauku ir skurdas? Kuomet jiems paaiškindavo, jogei juodieji burtininkai žada po mirties atiduoti saulutę — tai keleiviai nusijuokdavo, sakydami:

— Vargšai, jūs vargšai! Taip buvo ir pas mus. Bet mes išrūkėm debesius ir burtininkus su žinžole.

— Kas tai yra "žinžolė?" — klausinėjo Litaičių jaunimas.

— O, tai yra visuose kaimuose auganti žolė, kurią užbėrus kiekvienų namų židinin, žmonės prisikvėpia išminties kvapsnio ir žino, kas dedasi netik visame pasauly, bet ir kituose pasauliuose. Pas jus, matyt, tos žolės nėra. Ji išsklaido net visokius debesius ir burtininkai išmiršta, kaip nuo musmirių...

Girdėdami tokias keleivių kalbas senieji tik galvas lingavo ir netikėjo. Burtininkai tiesiog supyko ir suorganizavo mušeikas, kad keleivius iš kaimo išvytų, o moterėlės net su verdančiu vandeniu iš puodų pilstė į išvejamus keleivius.

— Žiūrėkit iš visų pusių, kad tokių bedievių ir parmazonų į Litaičius neįleistumet! — prigrąsino juodieji burtininkai.

Bet kurie-ne-kurie iš Litaičių jaunimo užsikrėtė keleivių pasakomis ir jie pradėjo vienas po kito bėgti vagčiomis į svetimus tolimus kaimus, ieškoti tos laimingosios žinžolės...

Po keleto metų tie pabėgėliai pradėjo atleisti žinias iš Merikų kaimo, kuriame daugeliui pavyko apsigyventi.. Jie sakė, kad jie suradę saulutę ir žinžolę. Jie siūlė importuoti žinžolę į Litaičius.

Litaičiuose pakilo triukšmas. Daugelis patys norėjo bėgti į Merikus, o kiti reikalavo importuoti žinžolės, kad išvaikyti amžinai niūksančius debesius. Bet ir burtininkai nemiegojo: jie taip pasidaugino, kad kiekviename kieme jų buvo po vieną. O kadangi jie buvo raudoni, nutukę ir stiprūs, todel jų vieno visas kiemas bijojo. Prie to jie baidė po mirties neduosią saulutės matyti. Todel visi senieji ir moterys, drebėdami klausė burtininkų: "ką daryti, kai atvežš mums žinžolių?"

— Muškite atvežėjus, nes jie bedieviai! Deginkite jų bedievybės sėklą, tas žinžoles! — karštai ragino burtininkai.

Ir prasidėjo kova tarpe Merikuose pabėgusio jaunimo ir Litaičiuose likusių jų vienkaimiečių, įbaidytų per burtininkus. Visokiais būdais gabeno ir šmugeliavo žinžoles merikiečiai ir visokiais būdais jas naikino litaitiečiai. Bet čia pasirodė stebūklinga galybė importuotų žinžolių: kaip tik šitą, burtininkų prakeiktą žinžolę įmeta ugnin sudeginti, tuojaus pakvypsta malonus jų kvapas ir visi, katrie tą kvapą užuodžia, sušunka: "Matau! matau!"

— Ką matai, tu paklydėli?! — sušunka burtininkai.

— Matau pro debesis saulutę! Matau kas dedasi visam pasauly! — atsako žinžolių kvapo paragavę.

Ne gana to, iš kurio tik kiemo žinžolių kvapas augštyn pakįla, tuojaus toj vietoj debesiai prasiskiria ir artojams einant į laukus nebereikia neštis žiburio. Tą matydami ir kiti, nors burtininkų nemačiomis, atbėga pas kaimyną.

—Duok man, broleli, žiupsnelį tos keistos žolės.

— Su mielu noru, — jam atsako kaimynas ir duoda gerą žiupsnį žinžolių.

Su įnirtinu burtininkai ir jų uolūs tarnai lėkstė po kiemus ir darė kratas ieškodami žinžolių. Bet kaimiečiai mokėjo slėpti, ir nuolatos vis didėnosi žinžolių įgabenimas nuo pabėgėlių iš Merikų kaimo. Ant galo net patys pabėgėliai pradėjo grįžti į Litaičius, parsigabendami maišus žinžolių.

Grįžimas pabėgėlių susiriša su dideliu istorišku atsitikimu mūsų kaime. Vienu laiku tiek daug jų sugryžo, kad nežiūrint burtininkų persekiojimų jie susitarė padaryti didelį eksperimentą. Niekas nežino, kaip ilgai jie prie to rengėsi, tik vieną naktį ir su vienu sykiu, jiems pasisekė įmesti po gerą saują žinžolių į kiekvieno kiemo ugnies židinį. Ir to pasekmės sudrebino visą kaimą...

Apie patį prieaušrį įvyko Litaičiuose baisi ekspliozija!... Buvo toks trenksmas, kad rodos devyni milionai perkūnų davė savo šūvį... Sudrebėjo žemė ir dangus, iškrito iš lovų gyventojai; pasidarė negirdėtas klyksmas ir ausis kurtinąs gyvulių bliovimas!...

Bet dar stebūklingesnis dalykas atsitiko: žinžolių ekspliozija sutrenkė amžiais niūksojusius debesius, kurie skurliais iš lakstė į visus kraštus ir nuo giedro dangaus pasirodė koks tai gražiausios šviesos kamuolys.

— Štai jums ir saulutė! — sušuko atbėgėliai iš Merikų.

— Vai, kaip ji šviesi ir degina akis! — šaukė kaimiečiai.

Daugelis jos šviesos savo akįų nematę, staigu apjako. Bet kurie neapjako, tie be galo džiaugėsi, šūkaudami:

— Dabar mes turėsime saulutę! Sveika būk, saulute!

Kuomet visas kaimas nuo to atsitikimo atsipeikėjo, pamatė savo burtininkus laukais bėgančius paskui atsitolinančias debesų liekanas.

Taip ir atgavo Litaičiai savo saulutę, kurią juodi burtininkai nuo Atalijos krašto buvo jiems pavogę ir per tiek daug metų ją laikę savo nelaisvėje.

Tai liūdna buvo gadynė, — vyručiai!

PANEVĖŽYS

Panevėžio mieste ir apskrityje yra 126 pradinės mokyklos ir 177 mokytojai. Jų tarpe lietuvių mokyklų yra — 112 su 149 mokytojais, žydų — 9 su 19 mokytojų, lenkų — 3 su 7 mokytojais, rusų — 1 su 1 mokytoju ir vokiečių — 1 su 1 mokytoju.

UŽSIRAŠYKIT "GYDYTOJĄ"

Gerbiamieji: —

"Aš jums mylimieji, viską pasakysiu, nieko neslėpdamas, iš savo žinojimo, jei jūs tik klausysite manęs ir suprasite. Mano žinojimo nėra jokios paslapties, nes mano žinojimas yra grynas mokslas, kuris kaipo tokis paslapčių nepridengia."

Šitą mintį pareiškė lietuviai gydytojai savo žmonėms gegužio mėnesi 1921 metais, išleisdami linudžini sveikatos laikraštį "Gydytoją". Tai buvo laiku pareikšta mintis, laiku pradėtas darbas. Mat jau senai išsibaigė dienos, kada visuomenė buvo lai koma tamsybėj kaslink svarbių svarbiausių žinių apie žmogaus kūną, jo ligas ir sveikatą.

Nori sužinoti, nori prasilavinti, nori išmokti sveikai gyventi, tai užsirašyk "Gydytoją" — tik $1.00 metams.

"GYDYTOJAS"
3310 So. Halsted St.,
CHICAGO, ILL.

Jeigu nori pažangos,
Iki metų pabaigos
Tris skaitytojus gauk
"Vienybei" patarnauk.

—— DOVANOS! ——

Pradedant su birželio 21 d. iki rugpjūčio 30 d. Sandara duos savo metiniams skaitytojams arba naujiems nariams sekančias dovanas:

1. Svetimoj Padangėj Pasaulio Verpetuose. Didelė eilių knygu, kurioje telpa 200 įvairių eilių. Knyga pagražinta su visokiais dailės piešiniais, kaina $2.00. (Kiekvienas, kuris užsiprenumeruos "Sandarą" ant metų laiko užsimokėdamas $2.50, arba kuris prisirašys prie Sandaros užsimokėdamas už visus metus $3.00, gaus šią knygą DYKAI.

2) Žmogaus Pareigos. Taipgi didelė knyga, 244 pusl., kuri yra naudinga kiekvienam žmogui, kaina $1.00. (Kiekvienas metinis skaitytojas arba narys gaus šią knygą DOVANAI.

Tad kiekvienas pasinaudokite šia puikia proga, įsigydami vieną iš šių dviejų dovanų. Taipgi suteiksime dovaną ir tiems, kurie užrašys "Sandarą" savo giminėms Lietuvoje užmokėdami $3.00 už visus metus. Vieną minėtų knygų pasiųsime prenumeratoriui arba sykiu su laikraščiu pasiųsime jo giminei Lietuvon.

SANDAROS ADMIN.
327 E Str., Boston 27, Mass.

Įsteigtas 1886 m.
VIENYBĖ
DU-KART SAVAITINIS
Utarninkais ir Pėtnyčiomis
METINĖ PRENUMERATA:
Suvienytose Valstijose $3.50
Kanadoje 4.00
Lietuvoje ir kitur 4.50
Prenumerata reikia apmokėti iškalno.
Apie garsinimus klauskit laiško.
Adresas:
Vienybė Publ. Co., Inc.
193-197 Grand Street,
Brooklyn, N. Y.

Established 1886.
VIENYBĖ
LITHUANIAN SEMI-WEEKLY
Published Tuesdays and Fridays
at Brooklyn, N. Y.
SUBSCRIPTION RATES:
In United States $3.50
Canada 4.00
Other Countries 4.50
Advertising rates on application.
Address:
Vienybė Publ. Co., Inc.
193-197 Grand Street
Brooklyn, N. Y.

REDAKCIJOS STRAIPSNIAI

Pasimirus Prezidentui Hardingui

Rugpiučio 2 d. perbėgo visą Amerikos šalį liudna žinia jogei tą dieną visai netikėtai pasimirė Prezidentas Hardngas ir mūsų Respublika neteko sau Vyriausio Vado, kaip tik tuo momentu, kuomet jisai buvo sau užsidavęs vieną labai augštą idėją pervesti-prisuokti Ameriką idant įstotų į Pasaulio Teismą ir tuomi pagrįstų kelią būsinčių laikų Europos ir viso pasaulio ramybei.

Šita žinia sudrebino visus Amerikos kraštus, o taipgi ir visą Europą. Daugelis valstybių dėjo viltis į vel. Hardingo pastangas suvesti į susipratimą visas valstybes. Pati Amerika irgi tapo sujudinta, nes su mirčia prezidento, daugelis politinių atmainų turės įvykti; kadangi kiek vienas prezidentas, nors ir nenoroms, yra priverstas daryti žymius pasukimus š kelio, kuriuo ėjo jo pirmtakunas. Šitas negalės eiti į sveikatą šaliai, kuri dar nesenai tik pradėjo atsigauti npo Didžiojo Karo pasekmių, ir buvo priskaitoma kreditui vel. Hardingo atgaivinimas šalies pramonės ir atšviežinimas biznio vieškelio.

Kas ne kas, net republikonų partija, su mirčia Hardingo susilaukė tikro sumišimo. Reikia žinoti, kad vel. Hardingas buvo žmogus konservatas, bet ne uršus konservatas. Todel jisai mokėjo republikonų partiją konsoliduoti visais atžvilgiais. Dabar gi jam mirus, šitokio žmogaus republikonų partija savo tarpe nenujaučia, todėl labai yra prisibaimijama, kad radikališkesni gaivalai partijoje pakels galvą ir reikalaus Amerikos republikonizmą naujai atgimdyti, - kad kapitalistai ir darbininkai padarytų vieni į antrus pusę kelio ir nustatytų sveikesnius santikius kovoje tarpe Darbo ir Kapitalo. Tokie radikalai republikonų partijoje ligšiolei buvo La Follette ir Johnsonas. Ir senieji republikonų vadai po visą Ameriką ne veltui bijosi šitų savo radikalų: jie yra labai įtakingi ir turi užjautimą net ir darbininku masės, kas yra labai svarbu. Todel mirties prez. Hardingo galės duoti savotinio revoliucinio bruzdėsio, kaip republikonų partijoje, taip ir visuoje visuomenėj.

Vietininku prezidento, arba naujuoju prezidentu, sulig Amerikos konstitucijos tampa buvęsis vice-prezidentas, Calvin C. Coolidge, žmogus dar jaunas, nes vos virš 50 metu, ir dar konservatingesnis žmogus už velionį Hardingą. Jisai būdamas Massachusetts valstijos gubernatorium pasižymėjo tuo, Bostono policmanų streikui sukilus, panaudojo geležinę ranką šitą streiką sutremti, pastatydamas jį ant vienos lygmenės su ginkluota revoliucija. Dabar gi Prez. Coolidge pareiškė, eisiąs pėdomis vel. Hardingo ir didelių politinių atmainų nedarysiąs. Bet tai laikas parodys.

Vel. prezidentas, Warren Gamaliel Harding, buvo taipgi dar nesenas žmogus,- gimes Lapkričio 2, 1865, taigi turėjęs tik 58 metus. Gimes ir augęs iš škotų-olandų kilmės ateivių, netoli miestelio Blooming Grove, Ohio, griežtose puritanų aplinkybėse. Žmogus buvo kad ir ne pažangus, bet labai rimtas ir teisingas. Kai buvo išrinktas prezidentu Lapkričio 1921 tai rinkimai jį užspėjo leidėju ir redaktoriu laikraštuko "Star" jo gyvenamam miestely-Marion, Ohio. Laikraštininku būdamas, vel. Hardingas turėjo sau obalsį: "*Kad ir nedaug išspausdinta-bile tiesa pasakyta*". Kad ir netoli politikoje nužengė, bet už savo žingesnius neturėjo gailėtis. Delto ir jam mirus, iš visų pasaulio sostinių plaukė sągailos telegramai, kaip jojo likusiai našlei, p-niai Hardingienei, taip ir visai Amerikos tautai. Ko norėti, kad net Sovietai per Čičeriną prisiuntė sągailą nuo Rusijos!...

Mums lietuviams vel. Hardingas yra istorijon įsibriežęs, kaipo pasistengę atlikti Wilsono suvėluotą aktą, būtent pripažinti Lietuvą. Geroje tvarkoj mes būtume turėję nuo visų Amerikos lietuvių netik sągailos telegramą pasiųsti, bet išrengti didelę delegaciją ir ant jo kapo užlėti nuo lietuvių gražų vainiką per šermenis. Bet to žygio mums atlikti nebeteks, ir tik pati Lietuvos Atstovybė, mūsų gyvenimą išardžiusi, galės nueiti ir reikšti "kondolencijas"...

Bet mes nors per mūsų spaudą tariame velioniui Hardingui:—Ilsėkis ramiai, žymus Amerikos pilieti, kuris būdamas šios šalies Vadu nesulaužei savo žodžio, duotojo prieš rinkimus, ir pripažinai Lietuvą! Penki milionai lietuvių Tavo vardą labai ilgai minės!...

PERŽVALGA

ADP Lietuvių Sekcija.

Iš Amerikos Darbininkų Partijos, Lietuvių Sekcijos, atskaitos už birželio mėnesį galima patirti įdomių dalykų, nušviečiančių kaip minėta Sekcija dar buojasi proletariato naudai. Iš lietuvių darbininkų per tą mėnesį vadai susikolektavo $314.15. Iš jų sekretorius algos pasiėmė $120, Bimbai kelionė į Chicago $100, kelionės lėšos kitiems vadukams $26, dviem vyram nežinia už ką sumokėta $41, amerikonams atiduota $182.15. Tai gi jei ne perviršis iš kitų mėnesių, šį mėnesį Liet. Sekcija būtų turėjus morgičių gauti. Svarbiausias gi darbas ADP buvo Chicagoje stovėti "už principus" ir pasilikti už durų politiniame lauke, nes tuom stovėjimu tapo atšaldyta daug organizacijų ir įpykę farmeriai, kurie dabar yra gera medžiaga visokiems naujiems judėjimams politikoje.

—o—

Likimo pervartos.

Kuomet Wilsonas perspėja Ameriką apie berengiamą revoliuciją, įdomu prisiminti ką nuveikė rusų revoliucija žmonių gyvenime. Rašėjas Olginas, pavyzdžiu, pasakoja apie du vyru. Pirmas karo Vasja buvo pas generolą Filipovą už denščiką, ir generolą visados vadindavo "Jūsų Augštenybė," kada tik pamatydavo. Revoliucija gi padarė iš Vasės divizijos komandirą, o iš generolo pabėgėlį, kurį bolševikai vėliau įleido gyventi Maskvoje, jei nedalyvaus politikoje. Generolas buvo senas ir amato nemokėjo. Na, gavo vietą už dženitorių. Ir Likimas pataikė, kad tame pačiame, kur seniau jis gyveno generolu, name, o Vaja dženitoriu-denščiku. Vasja gi dabar tenai gyveno kaipo komandiras. Ir senas generolas vadindavo dabar Vasją "Jūsų Augštenybė." Tam nepatikdavo, bet generolas atsakydavo: "Aš esu senas kareivis ir žinau discipliną. Tu esi divizijos komandiras ir tau tas činas pripuola." Rašėjui gi jis pasisakė: "Kaip aš jį turiu pasveikinti? Ar "Gerą rytą, drauge komandire?' Bet jis niekados nebuvo ir niekados nebus mano draugas!" Šiuos žodžius tariant, seno kareivio akys žibėjo.

Gal Wilsonas mano, kad ir jam taip bus, jei gasdina visus revoliucija, kaip tik farmeriai išrinko Ukio-Darbo partijos kandidatą, kad gintų jų reikalus, o ne išlepusių politikierių, čiulpiančių lygiai farmerius, lygiai darbininkus.

—o—

Pirštu durianti pamoka.

Kun. Tumas, aprašydamas savo kelionę į Estiją, kur buvo žurnalistų sąjungos susivažiavimas, sako ve ką apie jo pasikalbėjimus su lenkų žurnalistais:

"Viena liūdną įspūdį gavau. Būtent, jog liaudy vis labiau įsikėrinti idėja tautinės lenkų bažnyčios, kaipo protestas prieš dabartinį Bažnyčios įsipolitikavimą. Liaudies jaunuomenė ieškanti pagelbos prieš kunigus, kurie persekioja "Wyzwolenie" ir liberaliasias sroves. Teesąs vienas kairiųjų šalininkas, tai vyskūpas Bandurskis, už tad visa kita dvasiškija ant jo šunes karianti.

Tas pats bus ir Lietuvoje. Pažangesni žmonės turės gi kada nors organizuotai pradėti kovą prieš dvasiškijos nagus.

—o—

Ginčai laikraštijoje.

Be ginčų mūsų laikraštija neapsieina. Dabartiniu laiku eina ginčas tarp "Telegramos" ir "Amerikos Lietuvio" apie "tautines bažnyčias", — tai yra apie klausimą, kuris nevertas nei išgraužto dvylekio. "Dirva" gi polemizuoja irgi su "Telegramu" apie Račkauską — tai kitas klausimas nevertas nei to, ko vertas pirmasis. Kada gi mūsų veikėjai ir redaktoriai rimtai padiskusuos ir suras būdus veikti šiuose klausimuose?

Kaip pritraukti čia augusį jaunimą prie tautos?

Kaip pagelbėti Lietuvos žmonėms įvykinti tokias gyvenimo sąlygas, kai Amerikoje?

Kaip pagelbėti lietuvių tautos nariams čionai Amerike užimti garbingą vietą visuomenėje?

—o—

Apie žydų toleranciją.

"Naujienos" vėl grįžta prie savo mylimo darbelio — žydų gynimo, kurie jo neprašo. Pavyzdžiu, Lietuvos socialistinė studentija, neturėdama vietos Lietuvos laikraščiuose išgirti žydus, atlindo į Ameriką, ir tūlo studento lūpomis, nupeikia Lietuvos Studentų Tautininkų Korporaciją, kurios tikslu yra apsaugoti lietuvystės teisės Lietuvos Universitete. Esą, ta Korporacija nusižengia tolerancijos dėsniams. Šiandien mažai kas tiki į demokratybę, toleranciją, ir kitus galus, ypač po to kai bolševikai ir fašistai pamokino gyvenime, kad tie burbulai yra burbulai. Kas turi spėką, to ir demokratija ir tolerancija, ką patvirtins ir Palestinos arabai, esanti po žydų valdžia, nors ant vieno žydelio yra dešimts arabų. Patartina būtų "Naujienų" redaktoriams ir į dausas einančiai Lietuvos studentijos daliai įrimčiau, žiūrint į Lietuvos gyvenimo faktus, pasvarstyti apie tolerancijas žydams. Šie, spekuliuodami ir ardydami kyšiais Lietuvos gyvenimą, tolerancijų mažai, regis, prisilaiko.

—o—

Valparaisas neužsidarė.

Gandai apie garsaus Valparaiso Universiteto užsidarymą, pasirodė peranksti. Universitetas turi finansinių keblumų, bet juos regis nugalės. Sąryšy su tomis žiniomis, nekurie Chicagos daktarai panorėjo duoti "snubsą" (nosinę) kitiems savo kolegams, pasakodami būk jie nutrynę minėto universiteto suolų, ir delto esą geresni daktarai nei tie, kurie trynė. Daktarai gali būti jie geresni, bet žmonės — ne. Išmintingas žmogus ir ant tvoros užsikabinęs gali ją nors gero apie dangų pramokti, bet kiti ir geriausiose mokyklose nepramoksta kaip orientuotis žmogaus jausmuose. Valparaisan ėjo lietuviai ne delto, kad pasirinko ten mokintis, bet delto, kad ten pigiau ir demokratiškiau. Ir nevienas yra išėjęs geras lietuvis iš tenai. Tad linksma, kad ir toliau tas universitetas gyvuos, kartu su lietuvių kalbos klesomis.

IŠ LIETUVOS

LIETUVIU KALBAI TIKRINT KOMISIJOS DOMEI

Labai verta būtų šiai Komisijai pažiūrėti ir priversti pataisyti kalbos jovalą garlaivyje "Venera." Šit kokie ten parašai bei kalbos trumpinimai:

"išĖjimo vie. prausiho voie. Visuomianias Atski. Pašaliniams įėji. draudžiama. Vado, Mašinisto, Kasininkas, Vyrų, Moterų, Virtuvė."

Ką galėtų reikšti tas "visuomianias" — nežinau. Kuriam galui toki trumpinimai — irgi neaišku. "Atski." tai, matyt, "Atskiri kambariai." Jei jau vartojama vardininke "Bufetas, Kasininkas," tai kodel "Vado, Mašinisto." Išeinamosios vietos užrašoma "Vyrams, Moterims," o ne "Vyrų, Moterų." J. S.

Apie Sodnus

Rašo J. J. N.

(Užbaiga)

Sakai ant vaisinių medžių

Tankiai atsitinka pamatyti ant žievės išsiveržusius sakus. Toksai sakų iš medžių varvėjimas nevisai tėra geistinas nei slyvose nei vyšniose; botanikoje šitas yra žinoma kaipo medžių liga, vardu "gomosis."

Tos ligos prikritimas ir jos ant medžių įtekmė taip didi, kad ne kartą jauni dar medeliai nudžiūna visai; norint medį užlaikyti, būtinai reikia atkreipti į tai atydą.

Priežasčių tai ligai paduoda sodauninkai (Chase Brothers, Inc., Rochester, N. Y.) daugybę; visupirmu, liga paeina nuo įvairių dirvos ypatybių, — stoka minerališkų dalykų ir t. p., dideli žievės pažeidimai; ne savo laiku apgenėjimas šakų arba nuskabymas lapų ir tt.; taip-gi kenkia medžiams perdaug didelė vasaros kaitra ir žiemos laiku šalna.

Būdas gydymo lygiai tokis, kaip ir nuo kirminėlių — geriausia apskusti žievė. Paduoda dar ir šitokį būdą: po lietaus, kada sakai suminkštėja, nubraukyti stipriu šepečiu visose žaizdose, pas kui ištepti paprastu, bet geriausiai stiproku uksusu, kokius tris sykius; po to medis visai išgija. Jei liga įsigalėjus tai nurodo dar tepti užkrėstąsias vietas stipriu skystimu geležinio kuparoso.

Užvis geriausis būdas, tai medžių šaknis apžiūrėti, kad nebūtų žemė perkieta ant šaknų ir kad jos galėtų traukti sultis lengvai su dregme. Medžiai reikia pamaitinti kas pavasaris, Kovo mėnesį mėšlu; aplink medį nereikia mėšlo, bet toliau, nuo medžio už kokių 4 pėdų, kur yra mažosios šaknys, kad jos ganėtinai gautų maisto šakoms ir lapams.

Tačiaus ir tuomi dar neatsakoma į panašius sodauninkystės klausimus, štai delko: Vienur oras vienokis, kitur kitokis; vienur žemė turi visas mineralines reikmenis, kitur jų stoka. O dar yra vietų, kur jų yra perdaug, arba perriebi žemė. Yra atsitikimų, kad žemė surūgus; ten reikia prašalinti to rūgštį.

Bendrai imant, lietuviams-ūkininkams ir sodauninkams galima tik trumpai nurodyti kaikurie dalykai.

Patartina nesinaudoti senomis sodauninkų knygomis, nes jos jau eatsako šios dienos botanikos mokslams; augmenys lygiai kaip ir žmonės, turi naujų ligų bei bakterijų jų naikinimui.

Geriausia kreiptis į Valstybės agrikultūros departamentą, kuris nurodo geriausius būdus; antra jie randasi didesniuose miestuose ir nurodo veltui.

Žodis apie Daržoves

Kas metą tenka girdėti skundimąsi ūkininkų apie kirmėlių puolimus ant daržovių, ypač kopustų ir bulvių; jei iš po jų dantų ir visai augmenys žūna, tai bent prasta būna nauda.

Vaistinyčiose yra parduodamas Choriškas skystis ir milteliai; jų nupirkus svarą ar daugiaus, užteks net visam daržui, o bulvėms, žinoma, reikės daugiau (bulves užpuola Birželio ir Liepos mėn.) Nurodymus rasite prie miltelių arba skystimų bonkų, nes jie yra ne vienodi; tai čia nėra man vieta ir nurodinėti.

Teai taipgi yra nurodymai, kaip atmiešti ir vėliaus su šluotuke laistyti daržoves, arba barstyti milteliais. Tik reikia labai daboti akis, nes tai visgi yra nuodai. Kirmėlės tankiausiai guli ant lapų iš apačios, todel laistant ar barstant, reikia taip daboti, kad pakliūtų ant kirmėlės kūno; ji greitai nustips; jei tą pačią dieną nepatėmysite jų nuo lapų nubyrėjus, tai ant rytojaus jos būtinai visos nubyrės ir tokiu būdu augmenys bus išgelbėti nuo blėdingų kirmėlių. Tokio laistymo dažniausiai vieno sykio užtenka.

Bet rankoms nurinkti amarą visai negalima, nes jų kiaušinėliai yra akimi nematomi; šiandien nurinksi, užporyt vėl jų bus galybės ant daržovių.

O choriškas vanduo ar tai milteliai nuo jų geriausis ginklas, nes jis naikina visas kirmėles ir jų kiaušinėlius (perus).

Apsaugo nuo šalnų

Vienas iš geriausių būdų apsaugoti sodnus pavasarį nuo šalnų, yra nebrangus ir geriausis. Nereikia nei dangstyti nei laistyti, o tik sukurti vėlai vakare apie kokią 9 valandą laužas pavėjuj už sodno; kuomet ugnis gerai įsidega, tai tuomet užmesti drėgnų lapų arba ir žolių, kad darytų drėgnus dūmus; galima ir smalos nuo ratų suvažinėtos ar kokių kitų riebumų užmesti. Drėgni dūmai yra sunkesni už sausus dūmus. Dūmai išsiskirsto po sodną tarpe medžių ir išbūna iki rytui, kuomet šalna apsireiškia; tankiai šalna nepuola, nes sodne yra drėgnų dūmų, arba susimaišo ir atidrėgsta arba išsiskirsto ore pati šalna.

Daug ūkininkų ir sodauninkų yra patėmiję, kad vieni augalai nušala, o antri ne, nors šalna rodos ant visų lygiai užkloja; bet čia būna taip, kad dažnai šalną sutiko drėgnumas ir sunaikino pirm jau ją pačią, negu ji spėjo sunaikinti žiedus.

Tai tik vienintėlis būdas pergalėti šalną nuo didelių medžių sodne, — nes šalna būna visados kuomet ore sausa ir nėra vėjo. Dūmai guli tarpe medžių arba pakilę viršuj sodno; tankiai būna matoma, jei yra mėnesiena, dūmų debesėlis viršum sodno, o antras debesėlis virš dūmų, atstume kokių 10 pėdų.

Lietuvi ūkininke ir sodauninke! Čia papasakoju jums tik suglaustoje formoje apie sodnus, ir tik amerikiečiams, nes mes neturime lietuvių agronomų; rodos yra du kur ten Kalifornijoje, bet jie neveikia tarpe lietuvių nieko.

Lietuvoje yra agronomų daug ir yra laikraščių vien del ūkininkų. Tiesa pas amerikonus yra plati dirva ir yra šimtai milionų dolarių skiriama kas metas pagerinimui ūkininkystės.

Bet — ne lietuviams; nes dauguma nesupranta kalbos, o nesuprantant — nepasinaudosi. Štai turiu knygą apie bites, kurią vieas ūkininkas pirko ri brangiai mokėjo; bet kadangi ji augšta mokslo kalba parašyta, jis negalėjo naudotis ir atidavė man.

o——o——o

GYVENIMAS

Mes gimėme; mes juokiamės; mes verkiame;
Mes mylime; mes vystame; mes mirštame!
Ak! kodel-gi mes juokiamės, ar verkiame?
Kodel gi mes gyvename, ar mirštame?
Kuris iš mūsų žino tą slapties gelmę?
Ne aš, o, nelaimė!

Kodel pijonkos skleidžiasi žiedai
Nepamatomi žmogiška akia?
Kodel atneša skaidrūs sezonai
Saldžias mintis, kurios greit nulekia?
Kodel mus širdis kabinas linksmai
Prie daiktų, kurie miršta greitai?

Mes triūsiamės — skausmu ir baisenybėmis;
Mes kovojam — mes lekiame;
Mes mylim pragaištam, ir lyg akmenys —
Negyvi mes gulime.
O gyvenime! ar tavo giesmės siekis
Yra "kentėti ir — mirti?"

— Budrikas

o——o——o

LIUDESIO BANGOSE.

Ir posmai dainelės mane neramina,
Siela nusiminus ilgėsį gamina.
Tarp rugių laukelio, kaip jurėm plaukiu
Sidabro raselę aš kojom braukau.

Manęs neramina nei rugių laukelis,
Taipgi nė malonus lakštutės balselis.
Nes siela liūdėsio bangose plaukioja
Visokios gražybės mane nevilioja.

O žalioj girelėj gegė kai kukuoja,
Dar sunkiau krūtinė mano tad dėjuoja
Šilų paslaptingas ir ramus ūžėsis, —
Iš jųjų rimtumo liko tik liūdėsis.

Gyvenimo audros liūdėsiu aptraukia,
Širdis netikėto smūgio susilaukia.
Nors vėjas švelnutis glosto ir bučiuoja
Bet mano krūtinė linksmai nedainuoja.

Nors gegužis puikus gamtą padabino.
Bet mano krūtinei audrų pagamino!...

— Svajonė.

o——o——o

Lauke lietus — dangus verkia,
Širdis verkia man taippat,
Liūdėsys man dvasią merkia —
Argi bus taip visuomet?

Neatsiektieji troškimai
Plaukia kartu su dūmoms —
Vis gyvenimo pratimai
Buvo sunkūs su kovoms,

Man laimužės idealą
Temdė nuolatos naktis —
Bent šviesesnį kokį galą
Ar sutiks vargų akis

Krinta verksmas iš augštybių,
Purvu skysta jis lauke —
Tai ar duotis man silpnybei,
Kad pravirkčiau liūdnume? —

Ne, neverks akis manoji,
Nes iš verksmo liks purvai —
Kamgi tas, dalia kietoji
Spaudžia ne mane tiktai:

Vargsta mano brolių minios,
Guodžiasi sunkia našta —
Ei, jūs dalios, nors devynios
Neįveiksite mane!...

— Vargo poeta.

Įvairūs Straipsniai

ATGAUSIM VILNIŲ!

Rašo J. Vinaitis

Visi lietuviai, ypač amerikiečiai, yra gyvai susidomėję klausimu, ar pasiseks Lietuvai atgauti nuo lenkų Vilnių. Šiuom laiku Europoje taip susidėję po litinės apystovos, kad apie ėjimą atviron kovon su lenkais negali būti nei kalbos. Reikia laukti tokio psichologinio momento, kuomet Dovydas gali įveikti Galijotą. Tokis momentas, rodosi, sparčiai artinasi.

Keisti dalykai dedasi Europoje ir nuo jų tos ar kitos krypties prigulės prielankus lietuviams išrišimas Vilniaus klausimo. Lietuvos rytų žemės, rūsčiai kalbant, nesudaro savimi atskiro klausimo, bet yra viena grandinė visame retėžy pastangų didžiulių Europos valstybių pasistatyti save patogesnėj diplomatinėj pozicijoj, kuri duotų joms daugiau galimybės varyti savo pokarinį grobimą.

Ypač Francijos militaristai pajuto save galingais. Jie deda visas pastangas, kad išstūmus savo "gražiąją Franciją" pirmosna eilėsna didžiųjų pasaulio valstybių. Tas jiems bent laikinai pavyko atsiekti. Nun Francija yra stipriausia militarišką šalis pasauly. Ji turi savo kareivių apie 800,000. Po jos tie sioginės įtakos randasi Lenkijos Čekoslovakijos ir Jugoslavijos armijos. Rumunija taipgi bent dalinai klausosi Pariso ponų balso. Dar nesenai francai taip buvo įsitikinę savo jėgoms, kad buvo bemaną sudaryti Kontinentalės Europos Bloką, kuriame pirmą dūdą būtų grojus Francija, o kitos valstybės bei valstybėlės būtų nuolankiai pritardavę. Tokio bloko tikslu būtų buvę izoliuoti Anglija, kas reikštų sumažinimą jos svarbos tarptautinėje politikoje. Bet Anglija sužinojo į laiką šitą francų schemą ir pakėlė didelį lermą. Pasekmė buvo tokia, kad Italija atsisakė dėtis su Francija. Na, o be Italijos prisidėjimo negali susidaryti tvirtas Kontinentalės Europos Blokas. Francija šituo būdu negalėjo atsickti savo galybės apogėjaus. Vienok dar ir taip ji yra daug stipresnė už Angliją, ypač oro laivynu. Apie 1925 metus Francija turės 2,000 aeroplaų, o Anglija, eidama savo nauju programu, turės tiktai 1,000. Prie tokio dalykų stovio mes lengvai galime įsivaizdinti, kaip jaučiasi kiekvienas anglas. Mūsų laikuose dar nėra išrasta sekmingo būdo kovos su aeroplanais. Vieną gražią naktį francai galėtų išgriauti visą Londoną, pirm negu jo gyventojai dasiprotėtų, kas darosi.

Anglijos tiesioginiu uždaviniu yra neduoti perdaug sustiprėti Francijai. Su tikslu anglosaksišku gūdrumu jie prie to ir eina. Visos Europos valstybės, neišskiriant nei Francijos, yra nubiednėję. Jų pinigai turi labai mažai vertės. Jų kreditas stovi ne augščiau už jų pinigus. Įlindus į Vokiečių Ruhrą, Francija priversta eikvoti milžiniškas sumas pinigų užlaikymui savo armijos. Iš Ruhro-gi, nei iš Vokietijos beveik nieko negauna. O čia Lenkijos, Jugoslavijos ir kitų valstybėlių geltonsnapiai militaristai vis cypia, idant Francija įmeštų pašalpos slicką į jų godžius snapus. Sakoma, būk Francija mokanti kiekvienam Lenkijos kareiviui po vieną aukso franką į dieną, kas sudaro apie penkis šimtus tūkstančių frankų. Kaip ten nebūtų, bet Francijos militaristai nepajėgs labai ilgai žvangyti kardu. Jie dabar randasi pačiame savo galybės zenite. Neužilgo prasidės jų puolimas.

Po karui Anglija ėmė tolintis nuo suvargusios Europos. Dabar jos visa domė nukreipta į Suvienytų Valstijų pusę. Kas skaito Amerikos laikraščius, tas gerai nusimano su kokiu nepaprastu taktu ir užsispyrimu anglai eina prie savo tikslo. Amerikoje nenustoja lankęsis žymiausi ir įtakingiausi Anglijos piliečiai. Per spaudą, per paskaitas bei per privačius pasikalbėjimus jie stengiasi įtikinti amerikonus, kad pasaulio civilizacija randasi pavojuje ir kad jos apsaugojimas turi likti angliškai kalbančių tautų rankose. Tam tikslui būtinai reikalingas susiartinimas tarp Didžiosios Britanijos bei Amerikos Suvienytų Valstybių, kitaip sakant, reikalinga Britų-Amerikonų Santarvė. Francų neišmintingas elgimasis su Vokietija ir, kaipo to pasekmė, nepaprasta suirutė visoj Europoj, verčia amerikonus tikėti anglų įrodinėjimams.

Amerikos laikraščiai, kurie nėra subsidijuojami francų valdžios, pradeda vis griežčiau išsitarti prieš francų dabartinę politiką link Vokietijos. Jau pilnai pribrendęs laikas galutinam skilimui tarp Anglijos ir Francijos. Kaip toli nueis susiartinimas tarp Britanijos ir Amerikos dabar dar sunku numatyti. Tačiau šitie įvykiai nenueis francams sveikaton. Ne tik Anglija, bet ir Suvienytos Valstijos imsis griežtesnių priemonių įvedimui tvarkos Europoje. Žinoma, anglams su amerikonais nereiks apšaukti Francijai karo. Užteks, jeigu bent penki Anglijos bankieriai susitars bent su penkiais Amerikos finansistais numušti žemyn franko vertę. Kuomet pasaulio biržoje bus duodama už vieną dolarį koki 200 frankų, Francijos militaristams užeis liūdnos dienos. Net jų galvos gali nuriedėti po giliotina.

Finansiškai susibankrūtijusi Francija neištesės šelpti savo liokajus lenkus. Jie bus palikti vieni sau. O be Francijos Lenkija yra nonsensas-beprasmė. Dabartiniai Lenkijos pinigai neturi jokios vertės. Aukso išleidimui naujų pinigų taipgi nėr. Niekieno nešelpiama Lenkija galės laikyti didelės armijos. Tuomet prasidės jos ketvirtas dalinimas. Atsiskirs nuo Lenkijos Rytų Galicija, apgyventa ukrainų. Bielorusai glausis arba prie Rusijos, ar dar greičiau prie Lietuvos tais pačiais pamatais, kaip Klaipėda kad prisidėjo. Nepajėgs lenkai išlaikyti nei Vilniaus.

Visas pasaulis, tarsi susitaręs, prieina prie išvados, jog Lenkija negalėsianti išlaikyti užgrobtų ukrainų-bielorusų-lietuvių žemių. Nesenai Milano, Italijoje, laikraštyje "Il Popolo" tilpo straipsnis tūlo Giuseppe Vanutelli, kuriame buvo trumpai apkalbėta santykiai tarp Lietuvos ir Lenkijos. Pabaigoje savo straipsnio autorius pasakė, kad lietuviai atsimindami savo nelaimes, kokias jiems prisiėjo pergyventi, susidėjus su lenkais, naujų sąryšių su lenkais nedarys. Lenkams nieko daugiau nelieka daryti, kaip tik patekinti teisingus lietuvių reikalavimus.

Čekoslovakijos užsienio reikalų ministerio p. Benešo organas "Českie Slovo" štai ką pasakė lenkams: "Lenkai neturėtų užmiršti, kad Lenkijos rytų sienos nėra laiduotos jokiomis sutartimis ir nebus tokiomis sutartimis laiduotos, ir kad ateis laikas, kuomet ginčas šitame klausime palies taippat Čekoslovakiją."

Mes jau žinome, kad nesenai francai su lenkais pergyveno "medaus mėnesį". Lankantis Lenkijoj įvairiems Francijos generolams, ypač maršalui Fošui, buvo liejama daug karštų jausmų del draugiškumo tarp šių dviejų tautų. Vėl, kaip laikuose draugavimo su lietuviais, buvo šūkaujama: "už mūsų ir jūsų laisvę!" Tuom laiku ant įsikarščiavusių lenkų-francų galvų užpylė kibirą šalto vandens majoras D'Ečequan, buvęs narys francų kariškos misijos Vilniuje. Pariso laikraštyje "Radical" tilpo jo straipsnis po vardu: "Naujų Lenkijos sienų pavojus." Tame straipsnyje majoras D'Ežequan padarė pastabą, kad Ambasadorių Taryba pripažino Lenkijos rytų sienas jos pačios atsakomybėn. Tas reiškia, kad jeigu šitos naujos sienos būtų užpultos iš kokios nors pusės, tai vakarų valstybės nelaikys sau už pareigą eiti jų gintų. Tautų Lyga taipgi nebūtų verčiama eiti lenkams pagelbon.

Autoriaus nuomone — tokis sąlyginis pripažinimas sienų sta to Lenkiją didelin pavojun. Jo nuomone būtų buvę geriau, jeigu Ambasadorių Taryba būtų palaukus su šituo pripažinimu. Dirbtinu praplėtimu Lenkijos sienų į Rytus pats Lenkijos gyvavimas statomas pavojun. Rytų Lenkija su jos 280,000 ketvirtainių kilometrų plotme turi 14 milionų gyventojų, iš kurių tik pusantro miliono yra lenkai. To pasekme lenkų elementas visoj Lenkijoj pasidarė mažuma, kurią prie to dar silpnija partiniai ginčai. Majoras D'Ežequan padarė išvadą, kad Ambasadorių Taryba savo tarimu faktiškai nusilpnino Lenkiją, ir kad Santarvė dar turės už šitą tarima mėtavoti.

Tos skystos žinutės, kokios pasiekia mus čia, Amerikoj, duoda suprasti, jog Lenkijoj "nuo jūrių iki jūrių" gyvenimas toks, kad nors rėk "karaūl!" Tuom patim laiku ir vilniečiai pradeda nosis riesti. Dabar jų obalsiu yra: "jūs turite Varšavą, o mes Vilnių. Varšaviokai Vilniuje miega, kaip zuikiai su atvirom akimi. Nemažą kinkų drebėjimą įvarė jiems gandas, būk vilniečiai norį padaryti 'zamach na rząd arodowy" (pasikėsinimą ant žmonių valdžios, — tas reiškia: vyti prošepanus iš Vilniaus.)

Mes, Amerikiečiai, labai mažai žinome, kas darosi Vilniuoj. Vienas aišku: ten sparčiai eina rūgimo procesa. Skubiai artinasi ta valanda, kuomet žmonių kantrumas, kaip gerai įrūgęs šundegės katilas, sprogs su tokiu smarkumu, kad varšaviokai nešinsis iš Vilniaus, kaip tik jų kojos įkabina. Tik daugiau priešlenkės propagandos ir — Vilnius bus mūsų!

Keletas Žodžių Iš Lietuvos Padėties

(Laiškas į draugą)

Kaunas, Birželio 23, 1923. — Skaudu man pasidarė perskaičius Tamstos laišką apie santykius ir padėtį tarp lietuvių Amerikoje; bet pasakysiu: ten padėtis yra geresnė, negu Lietuvoj, nes turite susikūrę tautinę visuomeningą spaudą ir tautines organizacijas; čia Lietuvoje tame atvejuj tikras prakeiksmas: nei spaudos, nei tautinių organizacijų nėra, apart vienos Šaulių Sąjungos, kurios Centro valdyba anaiptol nėra tautinė, bet susidedanti iš įvairaus plauko partijų žmonių, kurie svarbiuose politikos reikaluose nesugėba susigiedoti, ir tas jau pakerta jos jėgas; vienas traukia šen, kitas ten,. o sykį nėra centras sucementuotas vienodų žmonių, tai ir visa organizacija galiaus pranyksta arba susitraukia į skurstantį kevalą.

Dabar eina Lietuvos likvidavimas visais pašaliais, ir kuomet pasižiūri ir pamąstai padėtį, kur eina ne susijungimas, bet iškrikimas, tai ateitis rodosi labai niauri ir neaiški. "Del pinigų stokos" likviduojama nuo fronto šauliai ir jų darbas užfrontėje. Nervingai prisiklausoma lenkų balso iš Vilniaus, ir tuojaus skubinama pildyti jų norai. Nespėjo lenkai susekti, kad jų dvarus ir tiltus Vilnijoj likvidavo tūlas "Ignacy Miliauskas," kaip lenkai sušuko, kad jie negalį tartis su Lietuvos valdžia, kol ji laikys" "banditą Miliauską ir leis jam toliau užgriebt mūsų majontkus ir degint arba griaut tiltus," kaip tuoj visas šaulių darbas neitralėj juostoj ir visoj Vilnijoj tapo sustabdytas, organizacijos išgriautos ir žmonės paleisti ant keturių vėjų... Kada nors vėliaus dažinosite, kaip šis darbas užfrontėje buvo pastatytas keletos pasišventėlių, kurie tarnavo savo šaliai ne už algą, bet del idėjos; ir viskas likviduota!... Kariumenė paleidžiama ir manoma tas daroma kieno tai įsakymu iš toliaus prisiklausius ir einama prie kapituliacijos prieš lenkus. Nebus žmonių, nebus ginklų, tada mūsų valdymieriai, kurie ir savo šešėlio bijo su šuks, kad "toliau gintis nebegalima" ir pasirodžius ar subruzdus vienam kitam lenkų pulkui — kapituliuos...

Spaudos visuomeningos ir tautinės nėra; karinė spauda rankose ištikimų caro generolų, kurie taip ją sutvarkė, kad kareiviai ištolo josios neskaito ir gyvena savo protu, kaip ir buvo rusų kariumenėje. Nesant stiprios tautinės pažangios spaudos ir armijoj įvedus tikrą rusišką režimą, eina tarp kareivių neužsiganėdinimas, nes tam sus mūsų kareivis atstumtas nuo viso žmoniško gyvenimo, bei įstatytas į karbus carinės kariumenės sistemos, savaip bruzda ir krypsta prie bolševizmo. Du pulkai dabar grynai balsavo už bolševikų sąrašus į Seimą, o ir kitos dalys parodė, kad turi būti kuoskubiausiai armijos psichologinė pusė peržiūrėta ir įvesta daugiau lietuviško visuomeningumo, bet ne cariškos dvasios, kur karininkas — viskas, o kareivis — niekas.

Klaipėdos demobilizuoti kareiviai daugiau tūkstančio žmonių, akyvaizdoje didelės minios klaipėdiečių, tylėjimu sutiko kariškos valdybos atsisveikinimą ir įvairius pasveikinimus. Eina savotinis bruzdėjimas, kuris gali bile dieną ginklo jėga sugriauti ilgai ir sunkiai statytą rūmą ir tada — lenkams kelias atviras okupuoti Lietuvą. Kol mus valdys ir mokins rusų sukrypę generolai, aišku, kad prie to ūmu laiku prieisime. Nesvarbu tas būtų turint išdirbtą tautinę jėgą, sriovę, kaip pas Amerikiečius, kuri pasidarius suirutei, mokėtų sujungti visą tautą apie save ir išpjovusi visas skaudančias vietas, įgyvendintų tvarką; bet baisu toki padėtis dabar, kuomet pasidarius suirutei, nebus kam autoritetingai sušukti, nebus to jungiančio centro; ir tas gręsia Lietuvai didžiausiu pavojumi. Gali atsitikti, kad carą numetus, kada neatsiranda per ilgą laiką, kas galėtų sudaryti naują valdžią, — ir Rusija po ilgu mitingavimų priėjo prie bolševizmo. Čia ir mitinguoti nebus kada: tik atsirask suirutė, kaip tuoj lenkai bus čion...

Be amerikiečių pagelbos ir čionai gero daug negalima bus padaryti. Bet ir amerikiečių santykiai yra visai sugadinti; nors kai-kurie reikalauja ir Seime, kad santykius su amerikiečiais vėl užmegsti ir juos prie Lietuvos Neprigulmybės išlaikymo prikviesti, bet mūsų hymansininkai amerikiečių pagelbos nebenori. Kol bus prie valstybės vairo hymansininkai ir kr. demokratai, ir pakol jie nenusisuks sprando su jų atstovu Amerikoje, tai geros gadynės vargiai sulauksime. Kad tik dar ne būtų blogesnės...

N. N.

Mano Autobiografija

Rašo Justinas Kvedarėlis

(Tąsa)

Tada aš dar labiau supykau ant Rusų, nes kai kariumenėj tarnauti arba karui pakilus, tai neklausia kokio tikėjimo; bet kai tarnystės, tai katalikui vietos nėra.

Pavaikščiojęs keletą dienų po miestą gavau darbo Provodniko gumijos dirbtuvėj po 80 kapeikų į dieną, su vilčia, kad su laiku galėsiu prieiti prie geresnio darbo ir uždarbio. Bet kad Binava, kur aš gyvenau, buvo vienoj pusėj miesto, o Provodnikas kitoj pusėj, tai pėsčiam išeidavo apie dvi valandi, ir kad tramvajum važinėti neištekė man pinigų, tai savaitę pavaikščiojęs persikėliau arčiau dirbtuvės; bet kadangi ligšiolei gyvenom drauge su švogeriu, tai ir rakandai buvo sudėtiniai; taip kad vienas turėjom vieną daiktą pirkęs, kitas kitą, ir taip bendrai gyvenom. Dabar gi persikėlus pasidarė naujų išlaidų, ir turėjau išleisti sutaupytus pinigus, taip kad tiktai ką galėjau maitintis.

Prieš pačias kalėdas pakilo visoje dirbtuvėj streikas, ir dirbtuvė sustojo; tai ir palikau laikinai be darbo. Ir sunkus pasidarė mūsų padėjimas. Bet meilės tarp mūsų niekas nesumažino ir ramiai žiūrėjom į ateitį, turėdami viltį.

Mano žmona nuolat man įkalbinėjo, kad jos tėvas, ką buvo žadėjęs pinigų ir karvę, o nieko nedavė, ir kad dabar ji pas juos už dyką tarnavus ir kad dabar jie gyvena ant 20 dešimtinių žemės, tai visko turi; bet kad pinigų neturi ar nenori duoti, tai kad atvežtų nors bulvių ar kitų daržovių, kolei mes tą sunkų laiką praleisim. Taigi jos paklausęs paraišiau, kad mes dabar esam sunkiam padėjime, ir kad greitu laiku galime palikti netiktai be duonos, bet ir iš būto ant gatvės išmesti, jeigu į laiką neužsimokėsim, ir Konstancijos vardu prašiau, kad nors bulvių ar kokių daržovių atvežtų, žadėdamas su laiku atsilyginti. Gavau atsakymą tokį, kad jei jums mieste negerai, tai važiuokit namo pas mumis gyventų ir parašykit, kiek arklių ant stoties nusiūsti. Bet tas manęs nei biskio neužgavo, nes nieko gero iš jų ir netikėjau sulaukti.

Ant kalėdų nuvažiavom pas mano švogerį Stakulį ir tenai šventes praleidom; kad jis biskį būtų buvęs turtingesnis, tai jis mus būtų ir gerai sušelpęs; bet kadangi gyveno šeimynoj su trejetu vaikų, tai daug padėti negalėjo. Parvažiavom namo ir žiūrim vienas į kitą: duonos — nei kąsnio, pinigų — nei kapeikos; duktė verkia, motina supa ir tyli. Šaltos vilnys perėjo per mano kūną, potam metęs gėdą ir paėmęs drąsą nuėjau pas pažįstamą ir pasiskolinau 5 rublius.

Po naujų metų pradėjo dirbti mūsų dirbtuvė; aš tuoj iš tos dienos gavau gerą darbą ir po vieną rublį į dieną. Mėnesį pasimokinęs pradėjau dirbti nuo stukių ir uždirbau po 35 rublius į dvi savaiti.

Tuomet atsidarė man durys į gyvenimą. Atidaviau tuos pinigus, ką buvau pasiskolinęs, ir sočiai ir gražiai gyvendami pradėjom taisytis drabužius, užmiršę visus praėjusius negerumus. Savo žmonai jau buvau išsitaręs, kad dabar jau niekados tavo tėvui rankos nebučiuosiu ir jam jokios paguodos nedarysiu. Kaip tik tame laike atvažiavo tėvas ir motina pasižingeidautų, kaip mes čionai gyvename ir ar negalės prisivilioti pas save; nes jie visada geidė mus turėti, kaipo stiprus ir nesamdomus darbininkus. Aš gi jau tėvui rankos nebebučiavau, tiktai motinai, ir trumpą su jais turėjau kalbą. Po pietų tėvas man siūlė primygtinai pusę rublio ir prašė, kad aš jam atneščia pusę butelio degtinės; bet aš griežtai atsakiau, kad aš degtinės negeriu ir tau daugiau nepirksiu; o jeigu taip nori, tai parodžiau traktierių ir gali eiti sau gerti, kiek nori. Bet jisai vienas nėjo. Vakare mes du su tėvu nuėjom miestan ant turgaus pavaikščiotų, ir man buvo užėjus mintis, kad atkeršyti uošviui už jo visas nedorybes, maniau nuvesti didelin hotelin kur vidury miesto, nugirdyti ir palikti; ir kadangi jisai neturi paso, tai greit bus suimtas, ir kad nežino kur aš gyvenu, net ir pavardę mano iškraipė, tai jis negalės manęs surasti, — nes juos atvedė viena mergina, katros antrašo taipgi neturi; tai policija paims ir pėsčią parvarys namo po etapu. Bet kadangi motina paliko ir man pagryžus vienam ir tėvo nėsant, ji pradėtų raudoti, tai ir mano žmona turėtų susigriaudinti, taigi pagailėjęs savo žmonos, ir savo užmanymo nebedariau; pavaikščioję po miestą vėl abu sugryžom. Kadangi aš ta savaitę dirbau naktimis, tai vis parėjau tiktai ant pusryčių, ir jau mano uošvis išsitraukė iš kišenės pusę butelio degtinės, ir siūlė padėti gerti; bet aš atsakiau, kad aš dabar visai negeriu ir nebesiūlyk. Tada jis kreipėsi prie mano žmonos, bet ta matydama, kad aš atsisakiau, tai ir ji atsisakė gerti. Tada jie su motina po vieną išgėrę, pametė gerti ir paliko. Bet aš po pietų, išleisdamas juos į namus, tą patį nepilną pusbutelį įdėjau jam kišenėn ir išleidau.

Nepoilgo Vasario 1, 1913, gimė man sūnus, kurį pakrikštijau Antanu, Sopulingos Dievo Motinos bažnyčioj; kūmais buvo man švogerio brolis Julionas Stakulis su savo žmona Anatolija; jis buvo siūvėjas ir puikiai gyveno.

Toliaus man gerai uždirbant, palikom kaip tikri Rygos gyventojai; nusisamdėm atatinkamą būtą, nupirkau kamodę su dideliu veidrodžiu, puikią lovą, gražų stalą, siuvamą kojinę mašiną; ant sienų buvo daug puikių svietiškų ir dvasiškų paveikslų. Mano žmona man nenorėjo apsileisti ir rūpinosi papuošti kambarį, kaip galima gražiau, mylėjo gėles ir buvo prisiauginus daug dailių žolynų, katrie prižiūrimi puikiai augo ir žydėjo.

Man apsivedus mano žmona nemokėjo nei marškinių pasiūti, dabar gi išmoko netiktai prastų siuvinių ir mezginių, bet ir puikias sietkas numegsti ir suknias pasisiūti, taip kad nebuvo reikalo rūpintis nei apie jos nei vaikų kasdieninius aprėdymus, tiktai reikėjo nupirkti medžiagos ir ji pasisiuvo taip, kaip jai gražiau patiko.

Buvo nedidelio augumo, graži, meili ir maloni; bartis tarytum visai nemokėjo; jeigu kada imdavo bartis, tai sykiu imdavo ir juoktis, tarytum kad supykti nemokėjo. Kaip tikra motina mylėjo savo vaikus ir juos gražiai augino; visados būdavo švarūs ir priderančiai parėdyti. Nors darbo didelio ir neturėjo, bet ir be darbo nebuvo; nelakstė pas bobas, kad ką nereikalingą paplepėti, bet visados tai siuvo, tai mezgė, tai man prašant mokinosi skaityti ir rašyti, ir gerai pramoko. Kaipo moteris mylėjo pasivaikščiojimus, tai man vasaros laiku mažai tekdavo būti namie: atėjus nuo darbo valgis jau buvo gatavas, vaikai gražiai parėdyti ir pati pasipuošus, laukdavo kolei aš pavalgau ir tada vesdavo visus ant pievų. Katrą savaitę dirbau ligi vakarui, tai ateidavo pasitikti ant pievų. Šventą dieną atėję iš bažnyčios eidavom į mišką arba važiuodavom pas švogerį; kartais ir į buolderį nuvažiuodavom Baltiko jūrėse pasimaudyti.

Kadangi vaikai buvo sveiki, švarūs ir gražiai parėdyti, tai ir važinėti nebuvo gėda; visados žmonės vaikus gaudydavo ir ant kelių pasisodinę bovydavo ir juokindavo. Labiausiai Verutė mylėjo šokius, — jeigu už rankos kas prilaikydavo, tai taip šokdavo, kiek tik spėkos turėjo. Vieną kartą buvo net tokis atsitikimas, kad nuėjom į krautuvę pirkti kokio tai drabužio; aš gi turėjau ant rankų Antaniuką ir tame laike kas tai užkliudė ir nuvertė nuo laiptų Verutę; tada ji pradėjo labai raudoti, taip kad man darėsi gėda; tada aš atsisėdau ir laikydamas ant kelių Antaniuką nusitvėriau už rankų Verutę ir paprašiau pašokti, — tai kad pradėjo šokti ir raudoti sykiu, taip kad žmonės net susiriešdami juokėsi.

Žiemos metu pratinau savo žmoną knygas skaityti, bet tas nelabai sekėsi, nes iš mažų dienų nebuvo pratusi prie knygų, bet tiktai prie girtuokliavimo ir bjaurių blevizgojimų; bet dabar matydama mano elgimąsi ir kad žmonės gėrėjosi mūsų gražum gyvenimu, tai ji permainė savo būdą ir bjaurėjosi visko kas bloga ir su neapykanta tyčiojosi iš savo giminių blogo elgimosi; bet prie knygų patraukimo neturėjo.

Kalbėdami tarpe savęs tarėme, kas gali būti laimingesnis už mumis: darbą turiu gerą ir uždarbį neblogą; esame sveiki ir gražiai meiliai gyvenam; pasirėdę mes ir vaikeliai. Jau rokavom, kad turėdami užtektinai drabužių pradėsime taupyti pinigus ir dėsime į banką, kad ištikus nelaimei galėtum pasiremti. Laukėme paaugant vaikelių ir džiaugėmės, kad einant pasivaikščiotų nebereikės nešti, bet patys eis; ir aš svajojau, kaip išsivedęs į mišką apsakinėsiu jiems apie Lietuvos praeitį, senovės didvyrius ir gamtos surėdymą. Kurias turėjau knygas ir surašęs surinktas eiles ir daineles, saugojau kaip didžiausį turtą, kad paaugus vaikams, jiems pavesti. Manėme leisti į mokyklą, kad pramokinus vokiškai ir lietuviškai, nes rusiškai keiktis ir taip išmoks.

1914 metais ant sekminių vėl atvažiavo tėvas ir motina; dabar priėmiau kuopuikiausiai ir išleidom apdovanoję. Potam mano žmonai kiek sirginėjant, sumanėm leisti ant laukų pas tėvus, kad ant gryno oro geriau pasitaisytų. Sutaisęs drabužius, maisto ir pinigų nuleidžiau traukiniu ligi Naujarygio ir tenai pasamdęs vežėją paleidau pas tėvus. Tai buvo prieš šv. Joną už savaitės, ir palikęs vienas per tą savaitę aš neradau sau vietos: taip buvo ilgu, kad neturėjau kur pasidėti. Prieš patį šv. Joną sumaniau taip padaryti: kadangi mano žmonos tėvas yra Jonas, tai nuvažiuosiu, praleisiu jo varduves ir pasiėmęs savo šeimyną parsivežšiu namo. Mano žmona taipgi mislijo, kad šv. Jonas yra iškilminga šventė ir jai be manęs jokios linksmybės nebus; todel ji taipgi sumanė ant šv. Jono sugrįžti atgal į Rygą. Taigi aš tenai nuvažiavęs jos neberadau, ir nieko nelaukdamas gryžau atgal. Tokiu būdu pasivažinėję jau abudu su žmona ir vaikais šv. Joną šventėme namie. Tada ji apsikabinus mane pasakė: matai, kaip sunku gyventi pasiskyrus. Tai dabar jeigu tiktai grabo lenta mus teperskirs, kitaip jau nebesiskirsime nei ant vienos dienos.

Liepos mėnesį pradėjo žmonės nerimauti ir kalbėti apie karą; bet laikraščiai nerašė nieko. Mano kūnas taipgi jautė ką tai negero; bet žmonai nesakiau nieko. Vieną naktį taip aiškiai sapnavau, kad važiavau ant didelio miltų vežimo ir važiuodamas per tiltą virtau su visu vežimu ir nukritau į griovį pilną dumblo, kur aš pasinėriau ir nebeišlipiau.

(Toliaus Bus)

TARKA

PASAULIO NAUJIENOS
(Mūsų Virvegramai)
LIETUVOS SEIMAS IŠGELBĖTAS

Išvengimui žemės drebėjimų ar šiaip kokių nopoščių, Lietuvos Seimo prezidiumas perrinktas ir pirmininku pastatytas kun. kanauninkas Justinas Staugaitis. Svarbi naujiena (ne amerikiečiams).

DIDELIS VARGONŲ VAJUS!

Atidžia Chicagai! Lietuvos pripažinimas rengiama apvaikščioti su vajumi aukų didelėms parapijos vargonams. "Draugas" sako, kad dabar kunigėliui vargonininkas groja ant "pistgarmonikos" (fisgarmonijos), kas fe! kaip nepritinka.

BIMBO IŠMESTAS PER DURIS SLA.

Nuliūdimas Maskvoje ir pasitiesijimas, kad rasit pasiseks jį atgal per kaminą ikišti. Mes sakom: tas nepasiseks!

BAISUS RIKSMAS ANT DRIGGS AVE.

Tai Brooklyne, United States SLA. 83 kuopa meta laukan komunistus.

MINISTERIO "VEISLĖ" LIETUVOJE

(Idiotorialo vietoj)

Šiuomi noriu pasakyti apie porą Lietuvoje papildytų darbų panašių lyg į Ministerio "kruopijados" pavyzdį. Skirtumas tik tame, kad čia cina daugiaus apie pavienių žmonių turtą. Dalykas tame.

Dar rugp. 7 d., 1920 m. Tamas Ambrazas (iš New Philadelphia, Pa.), siuntė $50.00 per Liet. Atst. B-vę savo motinai, Elzbietai Ambrazienei Baravykų k., Taujėnų val. Pinigai ir šią dieną adresantei neišmokėti; bet jau senai sunaudoti kitų "asabų." Paaiškėjo, jog tie pinigai dar 1920 m. išmokėti Simui Imbrazui ir kad už jį, kaipo beraštį, pasirašė Taujėnų valsčiaus Viršaitis, Rapolas Žyris. Šitas reikalas, Taujėnų paštė taip buvo supainiotas, kad T. Ambrazo laiškų, iš Amerikos siūstų, giminės negaudavo. Vėliaus jie nurodė antrašus kitų kaimų ir asmenų vardus — antrašus, tuomet tik T. Ambrazas šickių-tokių informacijų savo motinai ir giminėms, suteikė. Dabar, kaip E. Ambrazienė savo laiške iš birž. 21, 1923 m. rašo, tai tas reikalas nuėjo į Kauno Apygardos teismą. Sulyg teisybės, paėmusi E Ambrazienei siūstus pinigus, turėtų būti nubausti. Bet klausimas, kuom tas užsibaigs.

Vasario mėn. 1921 m. T. Ambrazas vėl pasiuntė per Baltic States Banką $20 savo seserei Marijonai, kuri sykiu gyvena su motina Baravykų k. Bet šiuom sykiu pinigai pasiūsta per Ukmergės paštą. Nors, kaip žinoma, ta dvidešimtkė pasiekė Ukmergės paštą, bet M. Ambrazaitė pinigų ir šią dieną dar negavusi.

Kada M. Ambrazaitė nunešė į Ukmergės paštą tos paštos viršininko išduotą kvitą Lietuvos Kredito Bankai, kad pinigai adresantei išmokėti, tai ponas — paštos viršininkas peržiūrėjęs tą jo įstaigos duotą kvitą paraukęs kaktą pareiškė Ambrazaitei: "aš tau tų pinigų iš mūro neišlaužšiu."

Kazė Ramaškienė (iš New Phila. Pa.) siuntė $10 sausio 3, 1921 m. savo tėvui Antanavičiui į Kasiulkaimį, Airiogalos vals. Pinigai, galima sakyti, jau dingę. Nes tuomet buvęs paštorius neišmokėjo Antanavičiui delto, kad "viena litera netaip parašyta." Tas matyt buvo daroma su tikslu, nes kada tas paštorius buvo perkeltas į kitą vietą (rodosi į kalėjimą), tai naujasis paštorius Antanavičiui pareiškė, kad "svetimų klaidų netaisysias, nes knygoje užrašyta, kad pinigai išmokėti."

Be čia pažymėtų (lyg ir vagysčių), žinau dar tris tam panašias, bet mažiau man aiškias. Taigi, jeigu tik iš New Philadelphia, mažos lietuvių kolonijos yra tiek atsitikimų siūstų pinigų sušmugeliuota Lietuvoje, tai aišku, kad šmugelninkais visa Lietuva apjuosta: nuo ministerijų (Purickis) iki žemiausių įstaigų.

Lietuvoje prisicis pasiraitojus rankoves sunkiai padirbėti, kad kiek nors Purickio "veislę" sumažinti. **Pašalinis**

NELAIMĖ KRUMUOSE
(Pelų-tonas)

Plymouth, Papakšt. — Netikęs svietas niekuomet neduoda ramumo ir geram žmogui nė krūmuose prie "good time" (gerų laikų).

O dalykas buvo ve kame: Visiems apylinkėje buvo nuo seno žinoma, kaip Mariutė, konduktorio pati, savo gudrumu, drąsa ir meilumu sušelpia nevedėlių stoną.

Bet dar labiau yra apylinkėje žinomas eks-redaktorius ir reverendas Romos agentas, kuris savo žiaurumu tarpe parapijonų ne vienus ir poterius nusiuntė ne ten, kur reikia. Bet abelnai jis geros širdies kitoms.

Mariutei nusibodus būti kambaryje karštose vasaros dienose prie 80 laipsnių, užsimetusi lengvą rūbelį ant savęs ir net kelnaites iš greitumo namie pamiršusi, nuėjo pro Morkaus namus į krūmus atvėsti ("Morkus" — yra tai jo editorialų slapyvardis, kuomet buvo redaktorium vieno vyčių laikraščio).

Striukis pamatęs Mariukę einant, ir jis staiga užsimetęs savo ilgą diplomatišką rūbą, pasekė ją. Mariutė krūmuose, radus patogią vietelę, atsigulė pasilsiuje.

Eidamas tuo patim ruožtu mūsų **Pontifex Maximus** agentas, lįsdamas per krūmus ir bežioplinėdamas su koja užkliuvo už šaknies ir įpuolė į tokią keistą vietą, kad ir pats nežinojo, kas čia atsitiko: mat ant kas-žin-ko jis taip minkštai nugulė.

Turėdamas visas tiesas nuo Tėvo konfessionale jis nesiskubino keltis iš tos parankios vietos. Bet štai netikėtai, tuo patim ruožtu ėjo jo du geri parapijonai ir užmatė jį tokiame nepaprastame ragožyje; suriko vienas lietuviškai, o antras lotyniškai: "parsidavėli" — **"Rachalie!"**

Pašokęs nubėgo per krūmus, kaip zuikis ir viskas užsibaigė.

Kaz., parėjęs su savo draugu pakėlė visą lermą ir žadėjo neleisti nedėlioj prie altoriaus.

Na, atėjo nedėlia, visi laukia kas čia bus; o gi žiūri paklabakšt, paklabakšt išeina prie altoriaus ir laiko sau mišias nekaltas avinėlis, tikras Innocentas. Juk vertas įrašyt į Acta Sanctorum mūsų kankintinių, už platinimą svetimoterystės, tas mūsų eks-redaktorius. Amen. **Nuncio-Delatores**

KODEL KUNIGŲ NEPRIIMTI Į ORGANIZACIJAS

(Nesenos praeities anekdotas)

Pirm negu kunigai atsiskyrė nuo SLA. ir sutvėrė savo kitą "katalikišką" susivienijimą, jie buvo labai dagrįsę organizacijai delei savo mėginimų užgriebti iždą. Todel 16-tame Seime 1901 m. daugelis kuopų pasiūlė įnešimus, kad kunigų į centro valdybą nepriimti ir kitaip juos apriboti. Typišką įnešimą pasiūlė "Vysk. M. Valančausko Dr-stė" iš Plymouth, Pa., sekančiai:

"Kunigų nepriimti į Susivienijimą visai, idant jie savo niekam nevertais darbais nepjudytų daugiaus Susiv. sąnarių. Jiems posmertinė nereikalinga, nes jie nepalieka nei pačios nei vaikų."

UŽDAVINYS NO. 22

Kas per vienas nesenai buvo Amerikon atvažiavęs žmogus, delei kurio trys katalikų-klerikalų laikraščių redaktoriai gavo tulžies susiplakimo, pilvo nevirimo ir nervų suirimo ligas, o keli tūkstančiai klerikališkų laikraščių skaitytojų pusę metų vaikščiojo prisikraustę kišenes kiaušinių, tumečių ir akmenų, kad tą Lietuvos svečią "krikščioniškai" pavaišinus prie pirmo susitikimo?

To žmogaus pavardė susideda iš trijų dalių:

1. Yra žodyje panašiame į "ėjimą."
2. Yra žody panašiame į "kvietką."
3. Yra žodyje bile kokiame, kuriuo vadinama kokis mažutis daiktas.

Rask to žmogaus pavardę. Kai ją surasi, tai pamatysi, kad ji panaši į mažiukę kelionę.

Vaidyla.

Išrišimas uždavinio No. 18
(Žr. "Vienybės" nr. 59). — Sustačius trūkstančias raides į nurodytąjį keturkampį, išeina sekantis sąstatas:

MATIK
ATEMI
TĖMĖT
IMETA
KITAM

Šis keturkampis nėra pilnai gramatiškas, bet jo surinkti žodžiai pastebėthinai gražiai atitinka skaitant iš kurios tik pusės ar krašto norint.

Gerai įšrišo A. Budginienė iš Plainfield, N. J.; K. Mikšys iš Long Island City, N. Y.; Ant. Bulavas iš Brooklyn, N. Y. (Išrišo dalinai ir biskį kitoniškai).

ŽMONIŲ ANEKDOTAI

Lietuvio ir lenko sąskaita

Girtas lenkas klumpinėja su trimis draugais po lietuvio karčemą:

— Nu, to panie, kiek aš tau dabar esu kaltas? — prišleivojęs prie baro klausia lenkas.

— $5.50, — atsako lietuvis karčemninkas.

— Jak to, panie, penkis dolarius ir 50 centų! Mes tik keturi esam, o tiek daug reikia mokėti? — nusistebėjo lenkas akis išvertęs.

— Tamsta užmiršai apie tuos penkis, ką antai po stalu guli, — parodė su pirštu lietuvis karčemninkas. **Ateivis**

Nudegęs ir į vandenį pučia

Pas tūlą turtuolį tarnavo labai tinginis tarnas, kuris daug žalos pridarydavo, už ką ir gaudavo barti.

Vieną kartą turtuolio pati pagimdė kūdikį labai panašų į tarną. Vargšas tarnas, išsigandęs tuo atsitikimu, sau vienas kalbėjo: "Be abejonės ir čionai visą bėdą suvers ant manęs!"

Ateivis

Jis traukė pas Vaterloo

— Šita pypkė, tamsta, yra labai nepaprasta, — stengėsi keleiviui įkalbėti senovybių par davėjas Paryžiuje. — Ją rūkė Napoleonas per daugelį metų. Mes jų šituo sezonu labai daug jau pardavėm.

Peštynės atidėtos

Žydelis krautuvninkas labai buvo supykęs ant tik ką išėjusio iš jo krautuvės airišio, kuris nieko nenupirko, tik prekes baisiai suvėlė. Jis keikėsi priešais naują įėjusį pirkėją ir ant galo pridūrė:

— Parodyk man airišį ir aš tau tuoj parodysiu kvailį!

— Po velnių, juk ir pats esu airišis! — pradėjo raityti rankovę būsintis pirkėjas.

Žydelis susirietė.

— Ui, niu, kas jam kaltas, kad aš pats kvailys.

Atsargiau, ponas teisėjas!

Teisėjas (išduodamas sprendimą) — 30 dienų arba 50 dolarių.

— Geriau man duokit jau tą 50, ponas teisėjau. Kitaip tai vėl pati škurmys, kur aš buvau per 30 pereitų nakčių.

Draugas ateina pas draugą ir prašo paskolinti pinigų:

—Būk taip geras, paskolink man 10 rub.

— Matai, brangus draugai, kad į mane atvirai kalbėtum, tad gal ir paskolinčiau.

— O kaip turiu kalbėti?

— Reikėjo sakyti: būk taip kvailas, paskolink man 10 rublių.

Du vagiai-draugai kalbėjosi:

— Mūsų amatas būtų labai geras, kad tų kalėjimų nebūtų.

— Koks tu kvailas, — atsakė antrasis — juk tik kalėjimai ir prilaiko mūsų amatą; jeigu nesodintų vagių į kalėjimus, tai privistų tiek daug draugų, kad prisieitų mums vienam kitą skriausti.

Mokytojas, kaimo mokslainėje, klausia vaiko:

— Jeigu vienas vyras nueina pusę mylios per valandą, tad kaip toli nueis penki vyrai per pusę dienos?

— Nueis į karčemą, — atsakė vaikas.

Daktaras ligonio žmonos klausia:

— Ką šiandien valgė tavo vyras?

— Jautieną.

— Ar su apetitu?

— Ne, su kopustais.

Tėvas: Na Mikai, kaip tau patinka mokytojas?

Sūnus: Visai nepatinka, nes visai kvailas ir nieko nemoka.

— Delko?

— Jeigu jis nori ką žinoti, tai vis manęs klausia.

— Sakai, kaip aš dabar atiduosiu skolą, tai paskui vėl man paskolysi?

— Taip, duodu žodį, paskui paskolysiu.

— Na tai susitaikinkiva, aš dabar tau skolos neduosiu, o tu man paskui neskolink.

Netrukus "Vienybė" pradės eis tris kartus savaitėje. Tai įrodo, kad mūsų biznis kįla. Kįla tad ir "Vienybės" šėrai. Vienas šėras kainuoja tik $10. Pasipirk nors vieną šėrą. Tai gera pinigų įdėtis.

Severos Gyduolės užlaiko šeimynos sveikatą.

Kaipo balai atatinkamas ir kartus tonikas — imk

Severa's Balzol

(pirmiaus Gyvasties Balzamas).

Rekomenduojamas

virškinimui, iprastai užkietėjimui ir nupuolusiai kuno padėčiai.

Kaina 50 ir 85 centai.

Klauskite pas aptiekoriaus.

W. F. SEVERA CO.
CEDAR RAPIDS, IOWA

VINCAS J. DAUNORA
APTIEKORIUS
TIKRA LIETUVIŠKA
APTIEKA
LIETUVIS PAS LIETUVĮ
229 BEDFORD AVE.
KAMPAS NORTH 4TOS GATVĖS
BROOKLYN, NEW YORK

EKSTRA! NAMŲ PARDAVIMAS

Labai pigiai, su mažu įnešimu ir dideliu pasirinkimu nuo vienos iki 8 ir daugiaus šeimynų namai; taipgi su štorais. Pirkti galit kur tik norite, mieste ir priemiesčiuose. Kas pas mane pirks, tas sutaupys daug pinigų. Meldžiu kreiptis

JOSEPH VASTUNAS
Real Estate Co.
556 GRAND ST. (Room 21) Brooklyn, N. Y.

PIRMAS LIETUVYS
Chiropraktikas-Gydytojas
J. Vaitulionis, D.C.
331 Grand Street
Brooklyn, N. Y.
Valandos nuo 4 iki 8 val. vak.
Nedėlioms ir šventadieniais:
Nuo 10 v. ryto iki 1 v. po piet.

Bell Phone: Oregon 0863-J.
Dr. Ignotas Stankus
1210 So. Broad Street
Philadelphia, Pa.
LIETUVIS DAKTARAS (gydo visokes ligas) IR CHIRURGAS (daro visokes operacijas).
OFISA VALANDAS:
Nuo 9 iki 11 A. M.
Nuo 2 ki 4 P. M.
Nuo 7 iki 8 P. M.
Nedėliomis Nuo 10 iki 3 P. M.

LIETUVIS ADVOKATAS
Užstima varymu bylų visuose Teismuose
Skolina pinigus ant mortgedžių ir priima pinigus del išskolinimo ant mortgedžių nešančių šeštą nuošimtį. Norinti pirkti namus, gauti paskolą ar inverstinti savo pinigus ant mortgedžių ant nuosavybės (real estate) miestuose, lai kreipiasi pas
JONAS S. LOPATTO
Attorney and Counsellor-at-Law
308-9-10 Coal Exchange Building
(Cor. River and W. Market St.)
Wilkes Barre, Pa.
Bel. Tel.: 1864. Res.: 3532 J

DIDŽIAUSI IMPORTERIAI
ant geriausio Malt ir Apynių
1 Tuzinas Malt ir Apynių $8.00
Prisiunčiam ekspresu C. O. D.
Del didesnių orderių kreipkitės laišku
Garantuota per
GAGEL
STANDARD MALT CO.
355 Milford Street
Brooklyn, N. Y.
Tel. Cypress 4491

Tel. 4428 Greenpoint.
Dr. John Waluk
Valandos:
nuo 8 iki 10 iš ryto
nuo 1 iki 3 po pietų
nuo 6 iki 8 vakare
Nedėliomis pagal sutarimą
161 North 6th Street
Brooklyn, N. Y.

NOTARIJUS
(Rejentas)
Juozas O. Širvydas
193 Grand Str., Brooklyn, N. Y.
Kokio tik legališki poperiai ar dokumentai reikia užtvirtinti ir padaryti — čia yra padaroma: Daviernastįs, pirkimo biles, liudijimai, certifikatai, voksoliai ir tt.

Iš plačios Lietuvos Laukia gražios dovanos: Broliai, gentys ir draugai — Laukia "Vienybės" senai. Užrašyk ant 1923 metų.

NAUJIENOS

PIRMAS DIDŽIAUSIAS IR GERIAUSIAS DIENRAŠTIS PASAULYJE

NAUJIENAS leidžia darbo žmonės darbo žmonėm.

NAUJIENŲ Metinė Biznio Knyga ir Almanakas 1923 m. su 20,000 informacijomis dykai tiems, kurie užsiprenumeruos Naujienas.

NAUJIENŲ kaina metams Amerikoje $7.00. Lietuvoje $8.00.

NAUJIENOS
1739 So. Halsted Street Chicago, Ill.

Tel. Stagg 2812 Uždėta 1895 m.
FRANK WHITE
Stogininkas
Uždedu geriausius stogus ant namų: blokes, smaluoto poperiaus, baltų akmenukų. Taipgi pataisau senus ir uždedu kornisus įvedu vandenbėgius, rynas ir triūbas
Stogai garantuojami dešimčiai metų
231 Leonard Street, netoli Grand Street
Brooklyn, N. Y.

Telphone 2372 Greenpoint
KO TIK REIKIA Į NAMUS GALI GAUTI PAS
Macys Bros. Furniture Co
Mes parduodame naujausios mados fornišius, kas tik kokio skonio nori. Prekės mažesnės už tuos pačius daigtus, negu kitur.

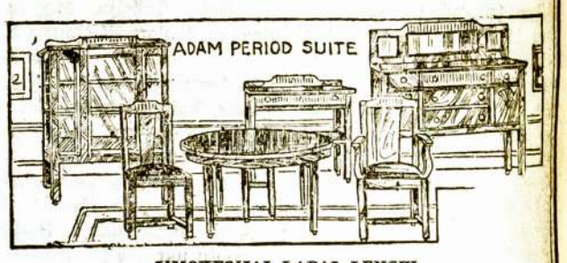

IŠMOKESČIAI LABAI LENGVI
Tiktai $1.00 arba $2.00 į savaitę.
Patarnavimas geriausias kiek galima. Pristatomi daigtai tie patys kad ir toli — už dyką ir saugiai. Jeigu jums tuom tarpu nieko nereikia, tai pasiųsk savo prieteliui, jeigu jam gero velini.
MACYS BROS. FURNITURE CO.
198-200 Grand Str. Brooklyn, N. Y.
Sale Comedy Teatro, Tarpe Bedford ir Driggs Ave.

Tel. 2320 Greenpoint —::::— Telephone 7867 Main
GRABORIUS
JUOZAS GARŠVA
Mano firma gerai atlieka sekančius darbus: išbalsamuoja ir laidoja mirusius ant visokių kapinių. Pagrabus paruošia nuo paprasčiausių iki prakiliniausių. Parsamdo karietas laidotuvėms, veselijoms, krikštynoms ir kitiems pasivažinėjimams.
Viršui minėtais reikalais kreipkitės pas mane, o būsit užganėdinti.
231 Bedford Ave. OFISAI: *264 Front Street*
BROOKLYN, NEW YORK

Vienybės Kampelis

A. B. STANKEVIČIUS
"Vienybės" Įgaliotinis.

REDAKCIJOS ATSAKYMAI

A. Bartoševičiui, Paryžiuje: — Tik ką gavome raštelį, rašytą karštai, sarkastiškai ir pik tokai. Gal jis ir pelnosi šito, sunku žinoti.

B. Marcinkevičienei: — Mum gaila, kad Tamstai nusimetė tie NN. "Vienybės," kuriuose eina pagarsėjęs straipsnis "Mano autobiografija," rašoma J. Kvederėlio; ant nelaimes tų numerių visai mažai mums bėra likę ir negalime jų antrą sykį skaitytojams beišsiuntinėti. Tačiaus jeigu Tamsta būtinai norėsite tų straipsnių komplektą susidaryti, tai mes galėsime Tamstai trūkstančius NN prisiųsti tik gavę po 5c. už kožną. Galima ir krasos ženkleliais, pinigus pri siųsti.

Knygutės pavidale "Mano Autobiografijos" nemanome išleisti, jei bent bus didelis pareikalavimas. Delto, kas nori šį įdomų raštą turėti ilgai atminčiai, privalo iš "Vienybės" išsikarpyti ir į atskirą sąsiuvą susiklijuoti.

O. M—ei: — Ne New Yorko valstija jokios pensijos nemoka toms motinoms, kurios turi vaikus prigyventus su nelegališku vyru. Tiktai viena Kalifornijos valstija Amerikoje temoka pašaipą tai motinai, su kuria vyriškis be šliūbo yra vaikus prigyvenęs ir paskui ja su vaikais apleidęs; bet valstija neduoda pašalpos ištekėjusiai motinai.

Ant kiek žinoma, jokioje pasaulio valstybėje, ne tik New Yorko valstijoje, nėra duodama pašalpos pirmenybė nevedusiom motinom.

Laisvės Mylėtojui: — Atsakydami į Tamstos klausimą turėtumėm ilgą laišką ar net pamoką parašyti, ir tai mes nebūtume tikri, ar tinkamai supratote ir pagaliaus ar mes patys tin kamai tą klausimą atsakėm. Iš mūsų patyrimo, tai geriausiai žurnalizmo arba laikraštijos mokintis yra iš pačiu laikraščių. Jeigu Tamsta turite patraukimą rašinėti laikraščiuose, tai pradėkite nuo žinučių, kaip ir visų tautų korespondentai ir žurnalistai pradeda. Apsirinkę vieną ar du laikraščiu tapkite nuolatiniais jų korespodentais ir prie jų laikykitės. Tuomet vartokite savo akis ir ausis: ką tik matysite ar girdėsite tarpe lietuvių tegul pro jus nepraeina ne užsižymėta į jūsų užrašų knygutę (kurią nuolat kišenėj nešiokitės), o vakare namie keliais žodžiais padarykite žinutę ir siūskite laikraščiui, jeigu turėsite gerą uoslę ir dalyvausite susirinkimuose, greitai paliksite geras korespondentas. Jei gali gauti kiek mokslo, tai dar geriau.

Jonui Butavičiui, Lietuvoje: - Žinias iš neitralės zonos mes dedame tik labai gerai patikrintas, nes pasirodė, kad lenkai ne prieteliai jas seka, ir mūsų broliai gali nekaltai nukentėti. Be to Tamstos pajuokimas lietuvių gynėjų būrelio, mums nesuprantamas.

NAUJI "VIENYBĖS ŠĖRININKAI

Povilas Gustas, geras tėvynainis ir veikėjas iš Brooklyn, N. Y., pirko vieną "Vienybės" šėrą ir dar sako, kad bus ne paskutinis, kaip tik ateis daugiau reikalų.

Valio! Kas sekantis prie "Vienybės" vajaus?

IŠ KELIONĖS PENNSYLVANIJOJE
(Tęsinys)

Seltzer City, Pa. — Galų gale pil. J. Daukšis pavadino mane vėl pasikalbėjimui pas pil. J. Rumbavičių, kad pasitarus, kaip čia bus galima veikti delei mano atsilankymo su "Vienybės" reikalais. Atėjus pas pil. Rumbavičių tuojaus atsirado ant stalo ir sūris. Prie gražaus susėdimo ir užkandžių, pradėjome kalbėtis ir apie gyvąjį reikalą. Buvo įnešta surengti prakalbas mokyklojo; bet besikalbant, pasirodė,kad darbas tas nebus gerai, nes oras per karštas; iš tos priežasties nebus gerų pasekmių "Vienybės" reikalui.

Tartasi buvo apie kitus būdus "Vienybės" gerovei pasidarbuoti, ir abu šitie veikėjai labai karštai ir mielai pritarė, kas tik bus gero šituo žvilgsniu padaryti. Pil. Rumbavičius išsitarė, kad jisai "Vienybę" skaito jau apie dvidešimts metų; jisai bandęs ir kitus laikraščius skaityti bet sako, kad vis jausdavęs, kad jam ko trūksta, jeigu neperskaito kiekvieno numerio "Vienybės". Jo nuomone, sis laikraštis esąs rimčiausis ir teisingiausias žinias paduoda. Toliaus pil. Rumbavičius kalbėjo:"Kadaisiai aš dirbau Lietuvos naudai ir Tautos kultūrai labai daug, bet dabar mano vietoje kaipo jaunesnis ir energingesnis, stovi pil. Daukšis, ir darbuo asi visuose tautiškuose darbuose; tokiu būdu ir dabar pil. Daukšis jums pagelbės "Vbės" labui, kad pasekmingai atnikus jūsų užduotį mūsų apylinkėj."

Aptarėme vieną vakarą pradžiai darbo, ir man atvykus tą vakarą, pil. Daukšis su manim perėjo per kaimelį. Čia turiu priminti, kad pagal šio kaimelio skaičių suradau labai didelį savo darbui prijautimą kaslink "Vienybės" reikalų. ir kur tik užėjome, ten užrašėme laikraštį. Visą vakarą rašėme, ir tiktai du atsisakė per visą vakarą užsirašyti; priežastis atsisakiusių buvo — jie jau turėjo 2 ar 3 laikraščius; tas man davė suprasti, kad šiame kaimely gyvena blaivūs ir tuviai ir mylinti skaitymą.

Užbaigus darbą, daugumas piliečių susirinko pas pil. J. Rumbavičių, ir čia turejome kokių 3-ių valandų gražų pasikalbėjimą. Jie davė paklausimus iš Lietuvos gyvenimo, į kuriuos aš atsakinėjau, ir nė nepajutome, kaip prikiartino 1-ma valanda nakties. Tada pil. Rumbavičienė patiekė naktypiečių — sūrio, sviesto ir gardaus pieno. Pavalge pilnu burna, iš siskirstėme kas sau į lovas.

Aš gi pernakvojęs pas pil. Rumbavičių iš čia vykau užbaigti darbą Minersvillėje. Čia darbą užbaigiau tą pačią dieną ir ant rytojaus nuvykau į Tower City, Pa., pas pil M. Alaburdą.

Tower City miestelis yra labai gražioje vietoj, labai giliame klony, — taip kaip kokiame bliūde. Traukinys atsięs kalnu negali tiesiai nusileisti. todel turi eiti pirmyn, paskui atgal, ir taiptaip krypuoja, kolei pasiekia klonio dugną. Tower City turi tiktai vieną gatvę, ir gana retai gyventojai išsisklaistę, tokiu būdu miestelis pasidaro gana ilgas. Gatvė labai švari. Čia yra net kelios smuklės ir apie tuzinas įvairių bažnyčių. Turi gražią Augš. Mokyklą. Viduje miesto kelios protestoniškos bažnyčios, ir tame tarpe nevalia su stoti netik kad automobiliams, bet ir pėstiems žmonėms, iš priežasties kunigų pasipiktinimo, kad jaunimas lenda už bažnyčių ir jų mokyklų mieluotis; mat ten yra tam patogi vieta. Be tų mokyklų šis miestelis turi dar visuomenišką maudyklę. Šią maudyklę pastatė vietiniai gyventojai: jie visi maišė košę, cementavo, dėjo pinigus, aukavo medžiagą, ir dabar visi jąja naudojasi. Tai yra labai pagirtinu dalyku.

Lietuvių čionai gyvena apie 30 šeimynų. Čionai radasi giliausios kasyklos šioje visoje apylinkėj; viena šafta turi 16,000 pėdų gylio.

Man čionai pasekmės buvo kiek prastesnės, negu Minersvillėje. Ant rytojaus iš čia išvažiavau ir pribuvau į Pottsville, Pa.

Pottsvillėje darbuotis padėjo pil. Vėželis.

A. B. Stankevičius,
"Vienybės" Įgal.

Scrantono Žinios

"VIENYBĖS" SKYRIUS: 1812 N. MAIN AVENUE

Vedėjai: W. A. Meškiūnas ir D. Klinga

PENNSYLVANIJOS MILICIJOS MANEVRAI

Pereitą šeštadieni jau grįžo s Anderson Stovyklos, Mt. Gretna, Pa., 109 Scrantono pulkas Penn. valstijos milicijos, po atlikimo dviejų sąvaičių laiko manevrų. 109 pulkas gavo pagyrimą nuo generolo Pershing ir gubernatoriaus Pinchot. Sakoma, kad šį sykį tas pulkas daug geriau pasižymėjęs kariniu išsilavinimu negu pirma, nes daugelis iš šios piliečių armijos narių yra dalyvavę Pasaulio kare, delto turi tikra karo lauko patyrimą.

GUBERNATORIUS SKOLINASI ALGOMS IŠMOKĖTI

Jau buvo "Vienybėje" rašyta, jogei Pennsylvanijos gubernatorius Pinchot užvedė naują valdžios sistemą, vadinamą "valdžia per komisijas." Per šitą sistemą daugelis netikusių valdžios biūrų tampa panaikinama, o jų vieton įvedama naujos komisijų raštinės. Šita reforma dar pirmutinės tos rūšies visoje Amerikoje ir pasirodė gana gerai šioje valstijoje pradeda įvairius reikalus tvarkyti.

Bet šita sistema nepatiko kitiems senosios tvarkos mylėtojams, kurie kiek galėdami gubernatoriaus planus gadina ir kenkia. Iš stambių gub. Pinchot priešų yra ir valstijos iždininkas, Mr. Snyder. Jisai pastaruoju laiku pradėjo sulaikyti algas naujai įsteigtosios Pinchoto komisijos. Taip va ir dabar, prisiartinus Rugpjūčio 1 d. jisai sulaikė algas valdžios darbininkams šiuose naujuose biūruose: Atstatymo, Gerovės Departamente, Tiekimų Skyriuje, ir kituose. Del šito gub. Pinchot pradėjo algas mokėti patsai iš savo kišenės. Kadangi to neužteko, tai dabar gubernatorius skolinasi iš visur ir užstato savo turtus, kad tik išvesti kovą su savo priešais. Jis tikisi, kad valstija paskui jam išmokės, ką jis bus darbininkams išmokėjęs.

RAGINS GUBERNATORIŲ PASIRAŠYTI DAVIS-FOWLER MAINŲ BILIŲ

Nelabai senai specialiu trūkiu iš Scrantono vyko didelė delegacija nuo įvairių Scrantono organizacijų į Harrisburghą raginti gub. Pinchot kad pasirašytų ant Davis-Fowler įstatymo, kuris parūpina priemones apmokėjimui savasties nuostolių paėmančių nuo slinkimo žemės paviršio į kasykles. Tas įstatymas aptaksuoja kiekvieną toną anglies iškasamą, ir tie pinigai turi eiti į tam tikrą fondą, iš kurio turės būti apmokėti žemės paviršiaus sugadinimo nuostoliai. Tai yra praktiškas ir naudingas kasyklinių miestų gerovei įstatymas ir visi mano, kad gubernatorius jo neįstuos, bet pasirašys. Jei jis pasirašys, tai įstatymas veikiai įeis į galę.

KASYKLOS TURI BUT PRIVATINĖS

Federalė Anglies Komisija savo raporte paskelbtame iš Washingtono rekomenduoja, kad ateitosios anglies kasyklų industrija pasiliktų kaip buvo valdoma ir operuojama privatinių kompanijų, bet po griežta valdžios priežiūra ir viešai skelbiant operavimo kastus ir anglių kainas; algos kontraktai turėtų būti padaryti įvykdomi pabaudomis prieš jų laužytojus iš abiejų pusių; ir valdžiai turėtų būti duota galė paimti ir operuoti kasyklą, ištikus kriziui.

PRALOŠĖ PUSĘ BANKOS

Iš Bethlehem, Pa., parbėgo žinutė apie areštą dviejų "Bethlehem Trust Co." banko tarnų, kurie visai trumpu laiku pralošė sio banko $78,000, kasdien paimdami po gerą gabala pinigų, kuriuos apylinkės anglekasiai ir plieno dirbtuvių darbininkai atnešdavo pasidėti, ir dėdami tuos pinigus kokion ten lošimo kompanijon Philadelphijoje. Areštuotieji vadinasi: Elmer Renner, langelio tarnas ir Howard Rehrig, iždininko padėjėjas. Abudu buvo labai gerai užtikėti ir abudu labai darbštūs vietinėj savo parapijoje veikėjai.

Sakoma, kad darbininkų pinigai dar nežūsią, nes bankas gausiąs apie $50,000 nuo kompanijų, kurios už šiuos tarnautojus buvo užstatę bondsus, taipgi būsią galima išrinkti apie $25,000 už parduotąjį šių-dviejų lošikų turtą.

MERGINA PAGAVO AREŠTANTUS

Bellefonte, Pa. — Rugp. 2 d. cionai vietos kalėjime tapo sulaikyta pabėgimas areštantų, kurie buvo susitarę pabėgti ir jau papjaustę visų durių užraktus, Areštantus sugavo mergina Marion Dukeman kuri yra kalėjimo sargo duktė ir jo pagelbinikė.

Pietų laiku, nesant namie kalėjimo sargo, jo dukte su dviem tarnaits nunešė kaliniams valgį, ir vos tik jie prie durių pasirodė, kaip vienas areštantų stūmė merginą nuo durių ir pasileido bėgti koridorium į kiemą. P-lė Dukeman visai nenusigandė, bet griebė areštantui už apykaklės ir ėmė šauktis pagelbos. Areštantas merginą parmušė į žemę ir pasiliuosavęs nuo jos pasileido bėgti. Tuom tarpu mergina atsikėlusi nuo žemės pagriebė šautuvą ir paleido į bėgantį areštantą. Nors šūvis nepataikė, bet tą išgirdo tik ką sugryžęs iš kelionės sargas, ir areštantą visgi pasigavo.

Kiti areštantai puolėsi ant tarnų, bet ir čionai mergina jiems šoko į pagelbą ir areštantai buvo suvaldyti.

Pasirodė, kad pabėgimas buvo jau senai ruošiamas. Čionai sėdėjo labai sunkūs kriminalistai, kurie jau buvo Biržely pabėgę iš Rockville kalėjimo bet buvo suimti ir prie kaltės neprisipažino. Jie buvo dabar laikomi plieno klėtkose, bet tyrinėjant, pasirodė, kad visos durių spynos jau buvo papjaustytos.

Tel. 595 Greenpoint.

Daktaras
J. S. MISEVIČIUS
270 Berry St., B'klyn, N.Y.

Office Hours:
8-10 a.m. 12-2 p.m. 6-8 p.m

PETRAS MAČYS

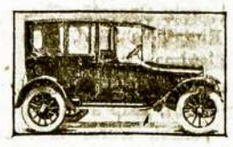

Parsamdau automobilius dėl Vestuvių, Krikštynų ir nuvežu prie laivų prieplaukų
TEL. STAGG 1750
Graham Av. and Grand Str.
Brooklyn, N. Y.

$15.00 ir augštyn

Balto, žalio ir Raudono 14kt. aukso moteriškų laikrodėlių
Galima gauti mūsų krautuvė
RASHKINIS
ir
VOKETAITIS
141 Grand Street
Brooklyn, N. Y.

Tikra Lietuviška Duona
kurią kepa
„Garsas" Keptuvė
(Seniausia įstaiga)

Kepa duoną iš ruginių miltų. Taipgi kepame keiksus, vestuvėms ir kitiems pokiliams. Visuomet kreipkitės su užsakymais prie „Garsas" keptuvė. Siunčiame duoną ir į kitus miestus.

W. MASIULEVICH
A. SHRUPSKIS
(Savininkai)
209 Bedford Ave.,
Brooklyn, N. Y. Tel. G'p't. 2876

CUNARD
LIETUVON PER 10 DIENŲ
Vienintėlis vandeniu kelias Lietuvon per Southamptoną ant Milžinų laivų
AQUITANIA MAURETANIA BERENGARIA
Apleidžia New York kas Utarninką
Greitas persėdis Southamptonė
Lietuviai ypatiškai lydėti
Taipgi nuolatiniai laivai į Hamburgą alieju varomi (I Pillau — $106.50, į Hamburgą — $103.50)
Karo taksų $5.00
KELIAUNINKAI IŠ LIETUVOS sėda ant laivo Piliavoj važiuojant į Southamptoną ir ten persėda ant Milžinų laivų. Savaitinė tarnystė.
Greičiausi laivai pasaulyje
Informacijas kaslink kainų ir reikalingų dokumentų del iškalno apmokamų kelauninkų galite gaut nuo bile agento. Pareikalaukite. Yra vienas jūsų miesto ar apielinkėj.
Cunard Line
25 Broadway,
New York.

HOLLAND AMERICA LINE
Geriausias tiesioginis susinešimas su Lietuva. Laivas vežą keleivius iš Rotterdamo tiesiai į Piliavą. Visi laivai išplaukia iš New Yorko

RYNDAM	Rugpj. 4
NEW AMSTERDAM	Rugp. 11
VEENDAM	Rugp. 18
VOLENDAM	Rugsėjo 1 d.

Mūsų laivai turi puikius įrengimus Trečios klėsos keleiviams
Užsisakyti galite pas vietinius agentus arba pas:
HOLLAND AMERICA LINE
24 State Street New York

"Vienbyės" šėrai kįla, nes laikraštis tuojau eis tris kartus savaitėje. Nusipirk nors vieną šėrą.

MOTERU SKYRIUS

VAISTAI IR APSAUGOJIMAS NUO UODŲ

Parašė L. O. Howard, Ph. D.

Įžanga

Nuo to laiko, kaip sužinota, kad uodai yra netik įkyrumas bet ir platina arba parneša drugio, geltonojo drugio, filiariso, ir dangos karščio perus, daugel darbo padėta kaip pavienių, taip ir bendrai susijungusių žmonių, kad išrasti prieš juos vaistų. Daug vaistų ir veikimo planų yra išbandyta ant plačios papėdės, ir tai kas žemiaus yra trumpai paduodama, yra tik sutrauka tų darbų.

Apsisaugojimas nuo įkandimo

Kamparo spiritu išsitrynus veidą ir rankas arba užsilašinus kelius lašus ant priegalvio nakčia galima apsisaugoti nuo uodų per kiek laiko. Tą pat ypatybę turi ir palėjų aliejus (oil of pennyroyal). Nei vienas iš tų dalykų ilgai neužsilaiko; tai yra vieną kartą juos panaudojus užtenka tik vienai nakčiai. Mėtų aliejus, citrono sultys ir uksusas taippat buvo patariami kaikuriose apielinkėse: degutas, taip pat buvo vartojamas, ypatingai ten, kur uodų daug randasi. Citrinų aliejus (oil of Citronella) yra vienas geriausių priemonių. Kai-kurie žmonės, bet nevisi, nemėgsta jo kvapo, tačiau jis pasekmingai apsaugoja nuo uodų per keletą valandų. Geriausis mišinys, kurį rašytojas yra bandęs, buvo jam prisiųstas C. A. Nasho iš New Yorko, ir yra sekančiai sutaisytas:

Oil of Citronella 1 uncija
Spirits of camphor 1 uncija.
Oil of Cedar pusė uncijos.

Paprastai keletas lašų ant abrūso, užkabinto ant lovos galvų galo, neprileidžia paprastųjų namų uodų. Kur jų yra labai daug ir kur jie labai įkyrūs, užtenka su keleta lašų išsitrinti veidą ir rankas. Tečiaus, ir tas mišinys nustoja savo jėgos, jei stovi per visą naktį.

NAMŲ DABOS PATARIMAI

Surinko Lietuvaitė

Rubarbo Marmaliadas

Supjaustyk rubarbo kotus į colio didumo šmotus. bet nenulupk, nes visas skonis pasilieka lupynose. Nuplauk ir apipilk su vandeniu tiek, kad apsaugojus nuo pridegimo. Kuomet pradės virt, nukelk nuo pečiaus, ir pridėk cukrų Kadangi rubarbai turi savyje daugiau rūgšties, negu kiti vaisiai, jie reikalauja daug daugiau cukraus. Taigi, pridėk tiek cukraus, kiek yra rubarbo; paveizdan, jei yra du puoduku rubarbo, pridėk du puoduku cukraus. Virink cukrų ir rubarbą, kol sirupas pasiliks skystas, bet nemaišyk. Supilk į mažas bonkas, ir užsuk dangčius, kuomet veik visai atšąla.

Šį marmaliadą galima pajvairint pridedant orančio ar citrino lupynas verdant.

ŠEIMOS ĮTAKA

(Tąsa)

Ir jei teisybė, kad tautos charakteris didėja lygiai su moteriškės švietimu ir jos įpročių gerėjimu, tad labai abejojamas yra tas gerumas, kurio gali atsirasti iš "visiško" jos susilyginimo su vyru apgrabiuose praktikos dalykuose ir politikos veikloje. Moteriškė taip pat maža tegali atlikti visai vyriško darbo, bent visai gerai atlikti, kaip vyrui mažai tėra įkandami grynai moteriški verslai; ir kur moteriškė atitraukta nuo šeimos ir namų, kuriam kitam darbui dirbti, ten padariniai visada būdavo pražūtingi visuomenei. Tą pat ir dabar (19-me amž.) pastebime: 19-to amžiaus geresnieji filantropai daug ką darydavo Anglijoje tam, kad moteriškė galėtų būti toliau nuo vyrų darbo, nuo dirbamo drauge su jais darbo anglių laužyklose ir kasyklose, fabrikuose, geležies ir plytų dirbtuvėse.

Žiemiuose dažnai atsitinka, kad vyras lieka namie be darbo dykas, o motinos ir dukterys dirba fabrikuose. Ir koks gaunamas iš to padarinys? Labai dažnai, daugumoje atsitikimų, sugriūva visa šeimos tvarka, namų drausmė ir šeimos valdžia.

Paryžiuje, jau daug metų yra įsigalėjusi gyvenimo tvarka, kurią daug kas dabar ir kitur steigias įtaisyti. Moterys ten visokiais verslais verčiasi, įvairių darbų toliau nuo namų dirba, tarnauja magazynuose arba sėdi rašo už dirbamojo stalo, o vyrai daug kas šalia atviais ir bulvarais švaistosi arba slankioja. Taip yra jau ir kitur, ne tiktai Paryžiuje. Bet tokios tvarkos padariniai nėr geriausi: su jais eina tiek seimos, tiek visuomenės benamiškumas, išsigimimas ir nykimas.

Nėr jokios priežasties manyti, jog moterų iškėlimas ir palengvinimas jų gyvenimo gali būt apdraustas, kada joms visos politinės teisės bus duotos. Tai sakydamas, gerai žinau, jog mūsų laikais daug yra žmonių, pasitikinčių "balsavimų" visagališkumu ir pranašaujančių, kad moterų "išvadavimas," vadinamoji emancipacija, be galo daug gerų vaisių turi duoti visuomenei. Čia, tačiau, nėra didelio reikalo protauti del šito dalyko. Ganės pasakius, jog politinės valdžios neturėjimas atsilygina su kaupu moteriškei ta valdžia, kuria ji naudojasi paskirame gyvenime, auklėdama šeimoje vyrus ir moteris — asmenis, kuriems teks pasaulyje eiti arba vyrų arba moterų pareigos. Radikalas Bentemas yra ne tuščiomis pasakęs, jog vyras, — kad ir panorėtų, — negalės atimti valdžios iš moteriškės, kadangi ji pasaulį rikiuoja "galingo despoto valdžia," nors ta jos valdžia, kuria ji pasaulį rikiuoja, — meilė tėra. Ji doroja žmonių giminės charakterį, ir tas darbas, žinoma, duoda jai daugiau valdžios. nekaip gali jos turėti moteriškė, įgijusi teisę rikti parlamento narius arba dalyvauti įstatų leidžiamuose darbuose.

(Užbaiga)

Nusiginklavimas

Washingtonan susivažiavę diplomatai kalbasi apie nusiginklavimą ir karių panaikinimą. Ar galima tas padaryti? Skaitykite apie tai knygutėje —

KARĖ
Kaina 10 centų
Su prisiuntimu
Vienybe
193 Grand Street
Brooklyn, N. Y.

Tel. Stagg 8470
MAURICE GOLDSCHMID CATERER
KNAPP MANSION
550-554 Bedford Ave. Near Ross St. Brooklyn NY
For Wedding Parties, Banquets and all Social Functions
Dishes and Silverware Loaned
Elegant and Large Lodge Rooms to Let
Outside Catering a Specialty

Geresnės Įstaigos nėra Brooklyne ir negali buti.

Brooklyno ir Apylinkės Žinios

„Vienybės" Adresas: 193-197 Grand Street, Brooklyn, N. Y. Telefonas: Stagg 6227 Greenpoint

PENKTADIENIS — GĖDULĖS DIENA

Naujo Suv. Valstijų Prezidento, Calvin C. Coolidge, proklamacija tilpo pereito sekmadienio visuose laikraščiuose, jogei ateinantį penktadienį, Rugpiūčio 10 d., po visą Ameriką bus visuotinosios gėdulės diena: tą dieną bus laidojamas vel. Prez. Warren G. Harding, pasimiręs San Franciscoje, Rugpiūčio 2 dieną.

Valdžios biūrai paskelbė, jogei iš priežasties Prezidento mirties, bus uždaryti bene visi ofisai ištisas tris dienas, pradėjus nuo šio antradienio 1 val. popietų, o penktadienį visur bus pamaldos, prakalbos ir kitoki mirusio prezidento šermenų paminėjimai.

Prezidento Hardingo lavonas iš San Francisco šį sekmadienį atgabentas Washingtonan, iš kur bus pagentas jo tėvynėn, miestelin Marion, Ohio, ir tenai bus palaidotas.

APSILANKĖ SVEČIAS IŠ LIETUVOS

"Vienybės" redakcijoje apsilankė pil. Matas Minkus, kuris Rugp. 2 d. sugrįžo Amerikon laivu "Finland", pabuvojęs apie vienus metus Lietuvoje ir Vokietijoje (žiemos metu gyvenęs Berline, nes rendos pigesnės negu Kaune). Lietuvos gyvenimo pil. Minkus nei perdaug giria, nei perdaug peikia. Tik du epizodu jisai gerai įsitėmijęs, kuriuos kaipo kurjozą ir Amerikon parsivežė:

Vienas — Lietuvos kunigai įvedė naują "grieką", kuris stovi ant pirmos vietos ir, matyt, yra beveik "smertelnas": kiekvieną priėjusį išpažinties klausia: "Ar nebalsavai bent už valstiečius liaudininkus?" Jeigu žmogus tą nuodėmę buvo papildęs, tai jau būna didelės bėdos.

Antras — Skriaudžių kunigas vienam žmogui šonkaulį įlaužęs už balsavima ne už krk demokratus. Tas žmogus ilga gulėjęs ligoninėje, ir rodos dar ir dabar tebeguljs!...

Pil. Minkus sugrįžo su savo žmona ir dukteria; jie laikinai apsistojo Brooklyne pas pil. J. Martinaitį. Paskiaus žada pavažinėti pas pažįstamus po rytines valstijas, o potam vėl grįžti į savo seną buveinę — Los Angeles, Cal.

ŠAUNIAI PAVYKĘS PIKNIKAS

Apie 500 suviršum gražaus svietelio, senų ir jaunų, ir visokių kitokių, buvo susirinkę pereitą nedėldienį į Lietuvių Amerikos Ukėsų Kliubo metinį pikniką, Feldmano Queens Co. Parke, Maspeth, L. I. Buvo proga pažįstamiems susitikti ir januomenei pasilinksminti. Tik reikia pažymėti, kad šitas parkas piknikams neatsakantis, nes mažiukas, nutryptas ir dušnus. Vėsiam laike, tai dar nieko, bet kai šį nedėldienį diena buvo karšta, tai beveik visi piknikuotojai buvo šlapiom nugarom.

Šiaip gi, bendrai sakant, piknikas geraĭ nusisekęs.

Narys-Pilietis.

DIDELIS IŠVAŽIAVIMAS

Lietuvių Operetės Choras rengia Rugpiūčio 26 d. savo didelį išvažiavimą, kuris bus Van Courtland Parke, N. Y., toj pačioj vietoj, kaip atsimenate buvus pernai, kurie dalyvavote. Na, taigi kiekvienas sau šitą dieną užsižymėkite ir malonėkite dalyvauti. Nesigailėsite!

Choro Reporteris.

X. STRUMSKIS ATSITRAUKĖ IŠ VARGONINKO VIETOS

Lietuvių Operetės Choro vadas ir žymus dainos meno srityje darbuotojas, pil. X. Strumskis, mums praneša — jau pasiliuosavęs iš vargoninko vietos, kurią laikė labai ilgus metus Central Brooklyno lietuvių parapijoje, prie kun. Kodžio. Jisa dabar pasilieka tiktai valdiškame užsiėmime, būtent prie Marriage License Bureau Kings apskrities, kur jau keletas metu irgi esti.

Pil. Strumskis yra taipgi ir "Vienybės" Bendrovės direktorium.

"VIENYBĖS" DIREKTORIŲ SUSIRINKIMAS.

Šį antradienį Rugpjūčio 7 d. vakare įvyksta reguliaris "Vienybės" Bendrovės direktorių susirinkimas. Gerb. direktoriai meldžiami šitą turėti domėje ir būtinai susirinkti.

"Vienybės" Valdyba

PIL. LIUTAS VĖL VAKARUOSE

Mums rašo atvirutę pil. J. W Liutas, Sandaros pirmininkas ir U. S. Lines generalis agentas:

"8. 2. 23. Matote, brolužiai, jau aš ir vėl Pittsburghe. Iš čia važinoju Chicagon, St. Louis, Detroit, Cleveland, Washington, Buffalo ir Toronto, Canada. Reikės pusėtinai užtrukti. Daug viso labo. (Pasirašo: J. W. Liutas).

NAUJAS KOMUNISTŲ RĖKDYMAS

Rugpiūčio 2 d. susirinkime S. L. A. 83 kuopos įvyko naujas rėkdymas komunistu, kurie čionai ligšiolei su visu "Laisvės" štabu buvo palengva susikraustę. Šiame susirinkime jie atėjo vel visi susiorganizavę, bet taip jau padarė ir lietuviai. Atėjo ir Bimba išklausyti dekreto, kaip jį Pild. Taryba išmetė iš S. L. A. Nuosprendį jam perskaitė pirm. A. Mikalauskas ir paprašė Bimba išeiti, nes jis — nebe narys. Jisai kiek teisinosi, norėjo savo klausimą įsprausti dienotvarkėn, bet visliek turėjo išeiti.

Jam išėjus jo draugučiai vėl kėlė lermą, kad Pild. Tarybą reikia "sukritikuoti", — tam tikslui "Laisvės" pustreč-redaktorius Siurba buvo atsinešęs ir gatavą rezoliucija, bet kuopos didžiuma jo rezoliuciją labai smarkiai atmetė.

Didelis "Waterloo" patiko draugučius apkalbant paskyrimą SLA. centro $500 stipendijos augštesnio mokslo beturčiams studentams Lietuvoje. Komunistukai rėkė prieš. Siurba sakė: "Mums rūpi darbininkai, o ne mokslas. Mums nereikia mokytų žmonių!" (ir jis tik rą tiesą sakė: kas gi protą įgijęs seks paskui komunistus?!). Bet vistiek didžiuma balsų pasiūlymas perėjo.

Prie to reikia pažymėt, kad komunistai tapo **paraut balsus vagiant!**

Del visų nepasisekimų tūlí komunistukai taip įtužo, kad pradėjo net bandyti "terorą". Taip va Keršulis (dabar jau pats būsiąs kapitalistas-bosas), priėjęs prie nario Raškinio, pradėjo su kumsčiu raityti panošėn. Raškinis pasakė: "Eik šalin!" Keršulis iškriokęs žodį "Asile", "Smalaviry"! ir atsukė jam savo užpakalį. Tada Raškinis durė su kumsčiu nugaron Keršuliui, kad tas net kelis žingsnius pakniopstom nuėjo. Mislyta buvo, kad dar atsigrįš, bet gavęs tokį "čenčių" pasiganėdino ir nutilo. Paskui paduota ir piritata įnešimas — Keršulį suspenduoti nuo balso per visus metus, kuopoje, už koliojimą kito draugo "asilu". Komunistų riksmu skambėjo visas bliokas ir čionai, bet vis tegavo sau balsų 16 prieš lietuviu 21.

Ant galo perėjo įnešimas — reikalauti S. L. A. Pild. Tarybą perorganizuoti kuopa. Šitas žingsnis labai svarbus: jisai duos pavyzdį ir kitose kolionijose, maskolberniais privisusiais kuopas persijoti per gerą rėtį ir pelus pasiūsti "badaujančiai Rusijai".

Šis susirinkimas visais žvilgsniais labai svarbus. Kuopa pradėjo valytis nuo nereikalingo rusiško gaivalo, ir gali būt jai tas darbas pasiseks, jeigu ir visus susirinkimus taip stropiai lankys nariai lietuviai.

Narys.

KOMUNISTAS MUŠĖ IŠĖJĘS IŠ SUSIRINKIMO!...

Prie viršuj einančios žinutės reikia pridūrti dar sekantį "perlą", būtent tą, kad iš S. L. A. 83 kp. susirinkimo išėjus, komunistas Buivydas gatvėje sumušė kita narį — A. Bubnį. Mat Bubnis balsavo už skyrimą stipendijos augštesnio mokslo studentams. Apie tą pasakojo "Vienybėn" užėjęs patsai pil. Bubnis, ir rodė savo pajuodusį žandą.

Dar ligšiolei nebuvo girdėtis, kad kokios nors organizacijos narys narį būtų puolęs mušti išėjus iš susirinkimo ir delei susirinkime kalbėto klausimo. Jeigu tu nori apšvietos, tai komunistai tau — terkš į galvą! "Še tau apšvieta iš mano kumščio."

Šitas atsitikimas su Buivydo razbajavimu yra dalykas labai rūstus; Buivydas atrodo labai diktas ir stipras mušeika, todel kp. nariai jau pradėjo bijot netik ką nors susirinkimuose prieš komunistus kalbėti bet net ir į susirinkimus ateiti. Reikėtų tokiems kumščių apaštalams parodyti jų tikroji vieta, o ne civilizuotų žmonių draugijoj juos laikyti!

TEPLIORIUS SUDEGINO SAVO PAVEIKSLUS

Įdomi scena įvyko New Yorke ant kampo Lexington Ave. ir 72nd St., kur prie didelės minios žmonių kokis ten žmogus sukiovė ant gatvės didelę krūvą paveikslų ir pirmiaus iškeikė Amerikos materializmą, o apskiaus pakišo po krūva degtuką ir uždegė savo laužą.

Pasirodė esąs kokis ten artistas-tepliorius, ilgo francūziško vardo: Childe de Rohan d'Harcourt, gyvenęs čia pat šalimais vienuose kambariuose, bet už neišsimokėjimo rendos, savininkė iškraustytas ant gatvės. Artistas prakeikė amerikonus materialistus kurie jo impresionatiškos dailės nesupratę ir niekas paveikslų nepirkę, Todel lai jie sudega, bet Amerikai gyvų nepaliksiąs.

Policmanas pamatęs ant gatvės ugni, atėjęs su koja ją išspardė ir užgesino, prie didelio neužsiganėdinimo vaikų, kuriems buvo gražu pažiūrėti, kaip dega skaidriai išmarginti artisto paveikslai.

Nusivylęs artistas nuėjo vis keikdamas Ameriką, kurią žadė jo būtinai apleisti.

DIDELIS SEZONINIS

PIKNIKAS

Rengia

— Lietuvių Gimnastikų Kliubas, Inc. —

NEDĖLIOJ Po Pietų ir Vakare, RUGPJŪČIO (AUG.) 12, 1923

Dexter Parke

Elderts Lane r Jamaica Ave., Brooklyn, N. Y.

Žanga 50c. — Muzika Prof. J. Passela. — Pradžia 2:30 v. p. p.

Kelrodis: Jamaica 'L' iki Elderts Lane

Kliubo Buveinė: 168 Marcy Ave., Brooklyn, N. Y.

DEL VASAROS

Puikiausi, Vėliausios Mados, Visokios Rūšies, Drūtai Padaryti Vasariniai Čeverykai Vyrams, Moterims, Vaikams ir Mergaitėms Jau Randasi Mūsų Krautuvėse. Pilnai Garantuojame Drūtumą Padaryme. Parduodam Pigiau, Negu Kitur. Reikalui Esant Prašome Visuomet Atsilankyti Pas Mus.

Progress Shoe Co.

Lietuvių Čeverykų Krautuvės

197 GRAND STREET, BROOKLYN, N. Y.
"Vienybės" Name

20 CLERMONT AVE., MASPETH, L.I.N.Y.

175 FERRY STREET, NEWARK, N. J.

PRANEŠAM

Gerbiamiems mūsų kostumieriams ir draugams, kad iki pirmos dienos RUGSĖJO (September) parduosim PIANUS 5% pigiau, kaip kad bus į rudenį. Gerbiamieji tas ne prigavystė, bet tikra teisybė. Taipgi parduodam Lietuviškas ROLAS del Pianų ir Rekordus del Gramafono.

JONAS B. AMBROZAITIS
560 Grand Street
Tel. Stagg 6262 Brooklyn, N. Y.
(65)

Dr. Martin Luth. Lietuviška draugystė padidina visus pašalpos mokesčius. Ligo benefitas nuo $6.00 iki $7.00 į savaitę. Posmertinė draugui mirus nuo $150.00 iki $200. Draugystė mokės tiems taip kaip kad yra mūsų konstitucijoj, pirmas pati, vaikai arba arčiausi giminės. Draugas gaus pagalbos iš draugystės jo moterei mirus nuo $50 iki $75. Tas buvo nutarta ant pusmetinio mitingo July 10, 1923 ir prasideda iš tos dienos. Mokesčiai taip liekas 50 centų ant mėnesio. Tik draugui mirus, bažnas draugas iš geres, turi mokėt į draugystę 25 centus.

Komitetas

PAIEŠKOJIMAI

Juozas Velmo gyveno Brooklyne ir tapo automobiliu užmuštas 3 d. liepos. Jis neturėjo jokių čia giminių tik yra žinoma, kad duktė Paulina Velmutė seniau gyveno Chicagoje, o dabartės nėra žinios nur ji randasi, ir tokiu budu negalima pranešti apie tėvo mirtį. Tad jeigu kas ją žinoc ar ji pati, atsišaukite pas: Povilas Budreika, 148 — 19th Street, Brooklyn, N. Y. (63)

Įvairūs Pardavimai

Parsiduoda grosernė, geroj vietoj, apgyventa tirštai lietuvių ir lenkų, biznis išdirbtas per 5 metus, nedėlinis įplaukimas $400—$500. Del platesnių žinių kreipkitės po adresu: —

552 Metropolitan Av., Brooklyn, N. Y.
(65)

PRANEŠIMAS

Pūslės, inkstų ir vidurių netvarkės yra trys organai ką kalti žmonių mizernume labiau negu visos kitos priežastys sudėtos į krūvą. Skausmai, jautimas nuovargio, išbudimas nakty, silpnumas, nerviškumas, greitas pasenėjimas, yra šių netvarkių pasekmės. Dr. Landis, 140 E. 22nd St. tiki, kad turįs geriausiai aprūpintą ir moderniškiausią medikalinį ofisą del greito patisymo šitų netvarkių. Pavelyk jam nukratyti nuo jūsų nervų, šlapinimosi ir kraujo bėdas. Jis pirmiau buvo narys N. Y. Board of Health ir daugelio ligonbučių, ir turi 30 metų prityrimo, etc. Prašoma jį remti. (104)

Tel. Greenpoint 5812

DR. A. PETRIKA

LIETUVIS DENTISTAS

229 Bedford Ave., kampas N. 4 St.

BROOKLYN, N. Y.

Valandos:

Nuo 10 val. ryto iki 12 val.
Nuo 2 po pietų iki 8 val.

Tel. Stagg 9067.

MAY LEE BEAUTY SHOPPE

317 ROEBLING STREET

Brooklyn, N. Y.

VYRAMS IR MOTERIMS

Nagų Dailinimas — Odos Gydymas
Trinkimai — Plaukų darymas
Masažai — Plaukų dažymas

Ekstra nereikia mokėti už sutartis per telefoną

Galima susikalbėti Lietuviškai

ATDARA VISĄ VASARĄ!

Valcius, One ir Two Step, Fox Trot ir kiti šokiai. Devynios privačios lekcijos $4.00. Atdara vakarais ir Sekmadieniais.

MRS. EISEMAN'S PRIVATE DANCING SCHOOL

1106 De Kalb Ave.
Brooklyn, N. Y. arti Broadway

Telephone 8832 Stagg

DOBROVOLSKIS IR RADZEVIČIUS

Graboriai
(Undertakers)

LAIDOTUVIŲ DIREKTOREI

išbalsamuojam ir laidojam numirusius ant visokių kapinių

456 Lorimer Street

tarp Grand ir Maujer gatvių

BROOKLYN, N. Y.

Tel. Greenpoint 7831.

Lietuvis

FOTOGRAFAS RR MALIORIUS

kuris padirba gražius paveikslus, mažus ar didelius, ir atnaujina senus. Darbas geras ir pigiai.

Kreipkitės šiuo adresu:

MOTIEJUS LAUKUS

308 Bedford Ave. Brooklyn.
Kampas So. 1-os gatvės.

PARSIDUODA NAMAS

Trijų augštų, mūrinis, kuriame šeimynoms krautuvė apačioje, tinkama del Cafe valgyklos, baliams, susirinkimams Kreipkitės L. Hafner, 191 Morgan Av., Brooklyn, N. Y. (kampas Stagg Str.) (65)

"VIENYBĖ"
Real Estate and Insurance
193 Grand St., Brooklyn, N. Y.

LIETUVIŠKA AKUŠERKA

Marijona Tamkienė

prie palagų ant pareikalavimo dieną ar naktį, taipgi ir nedėldieniais. Darbą atlieka atsakančiai už prieinamą kainą

30 STAGG STREET

Brooklyn, N. Y.
Tel. Stagg 6731

Telephone 9759 Main

Fotografas

IR MALIORIUS

Nufotografuoja ir numalevoja visokius paveikslus įvairiausiomis spalvomis. Atnaujina senus ir krajavus ir sudaro su amerikoniais. Darbą atlieka gerai ir pigiai.

Kreipkitės šiuo adresu:

JONAS STOKES

173 Bridge Str., C. Brooklyn, N. Y

A. Kandrotas — A. Mikalauskas — A. Vikrikas

UŽSISAKYKIT SKILANDŽIUS ĮVAIRIOMS PRAMOGOMS

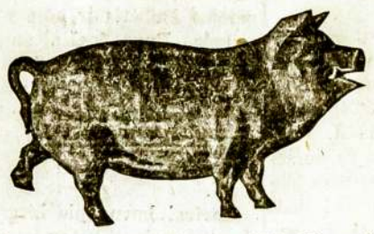

Didžiausia Lietuvių Mėsinyčia Visoje Amerikoje

Galima gauti tikro Lietuviško Skilandžio, paršiukų, Kumpių ir Visokios rūšies dešrų, pagal prieinamiausias kainas. Parduodame ogulnai ir paskirai ant vietos ir išsiuntinėjame ant pareikalavimo į visas kolonijas. Reikale kreipkitės ypatiškai ar per laiškus —

K. & M. CO.
123—125 GRAND STREET

Brooklyn, N. Y., Telefonas Greenpoint 3359

Tel. Greenpoint 5753.

TĖMYKIT ŠIA VIETA!

Kulbok ir Booth

AUTORIZUOTI PARDAVĖJAI

— HUPMOBILE AUTOMOBILIŲ —

— DEL KINGS APSKRIČIO —

128—134 GRAND ST. KAMPAS BERRY ST.

BROOKLYN, N. Y.

Tel. Stagg 3523

RAPOLAS KRUČAS

Fotografas

499 GRAND STREET

kampas Union Ave. BROOKLYN, N. Y.

E. N. Y. REAL ESTATE

2535 PITKIN AVE., ARTI MONTAUK AVE

BROOKLYN, N. Y.

Parduoda Namus, Lotus Pigiai. 1, 2 ir 3 familijų ir didesnius namus. Bussiness property galima pirkti su mažai cash. Duodam visokius patarimus. Susikalbam Lietuviškai

H. KUTZING ir J. GAGEL
Telephone Applegate 3512

BEDFORD STUDIO

Puikiausia Galerija Brooklyne

J. MASINAUSKAS
&
M. SABALIAUSKAS

visiems gerai žinoma vieta

328 BEDFORD AV., B'KLYN, N. Y.
tarpe So 2-ros ir 3-čios gatvių

Fotografuojame ir Malevojame visokioms spalvoms paveikslus, kaip tai: Vestuves, grupes, šeimynas, Chorus ir pavienius. Atnaujinam senus ir padarom didelius. Darbas atliekamas pagal augščiausią artistiška skonį. Fotografuojame dieną ir naktį — už numažinta kainą. Todel jei mylite turėti aiškius, gražius savo paveikslus, visuomet kreipkitės šiuo adresu:

328 BEDFORD AVENUE, BROOKLYN, N. Y.