„VIENYBĖ" TAMSUMĄ
IŠBLAŠKO-IŠVAIKO;
LIETUVIŲ TVIRTUMĄ
AMERIKOJ PALAIKO.

VIENYBĖ

—: LITHUANIAN SEMI WEEKLY :—

TAD, MIELAS TAUTIETĮ,
SKAITYKI „VIENYBĘ, —
SUTEIKSI TĖVYNEI
DIDŽIAUSIĄ GALYBĘ!

NO. 67 | Kaina 5 centai. | BROOKLYN, N. Y., RUGPJUČIO (AUGUST) 21 D., 1923 | Price 5 cents. | METAI XXXVII.

(Telephone 2427 Greenpoint) | Entered As Second Class Matter October 23, 1907, At The Post Office at Brooklyn, N. Y. Under the Act of March 3rd, 1879. | (Telephone 2427 Greenpoint)

Atstovas Čarneckis Atšaukiamas

AMERIKOS LIETUVIŲ KLERIKALŲ SPAUDA TĄ PRANEŠA IR LABAI SUNKIAI DEJUOJA. ĮPĖDINIS NEŽINOMAS.

Francijos Premjeras Poincare Nenori Antantos Suirimo, Bet Žada Nuo Ruhro Okupacijos Neatsisakyti.

SOCIALISTINĖ FINANSŲ MINISTERIJA VOKIETIJOJE NUTARĖ MARKĖS NEBEGELBĖTI, BET LEISTI NAUJUS AUKSO PINIGUS.

Garsus Elektros Inžinierius, Steinmetz, Pranašauja, Kad Už Šimto Metų Žmonės Tedirbs Keturias Valandas Dienoje.

NEW YORK, Rugp. 19. — Nepatvirtintos žinios skelbia, būk Lietuvos Valdžia atšaukianti savo atstovą Čarneckį, kurį paskyrė į Rygą. Delei to, Amerikos klerikalai Federacijos vardu, siunčia didžiausias telegramas Lietuvos Užsienio Ministeriui, kad tas "nežemintų taip "gabaus" Atstovo. Bumša net reikalauja, kad "socialisto žmogaus jie nenori ir niekados neremsią". O socialistas, jų supratimu, esąs kiekvienas kuris neina bažnyčion. Naujo Atstovo vardas kolkas nežinoma. Seniau buvo minima Naruševičius.

PARIS, Rugp. 19. — Francijos Premjeras Poincare, kalbėdamas čionai, pareiškė, kad nuo Ruhro okupacijos francūzai neateisakys, [illegible] kad anglai rado, būk ta okupacija nėra legališka, ir žada duoti francus Hagos Tarptautiniam Teismui. Vienok Poincare prisibijo Antantos suirimo ir kviečia anglus vėl dėtis su francūzais ir veikti išvieno prieš vokiečius, nedaryti jokių atskirų žingsnių su vokiečiais. Jis bandė skaitmenimis įrodyti, kad anglai nieko nenukenčia iš okupacijos, ir tvirtino būk Francija veikianti del Europos labo.

BERLIN, Rugp. 19. — Socialistinis finansų ministeris pareiškė, kad markės daugiau valdžia nebegelbės. Už paskutinius aukso šmotukus, Vokietija leis naujus pinigus, auksu paremtus. Ministeris Helferdingas numato, kad tai veik beviltingas uždavinys, bet esą Vokietijai kitokio išėjimo nėra. Ji turi turėti gerus pinigus. Socialistai labai įpykę ant Valstybės Banko direktoriaus Havensteino, kuris kaltinamas markės nusmukime. Bet Haventeinas sakosi nebijąs socialistų, nes tas Bankas nesąs grynai valstybinis, bet labiau privatinis, ir konstitucijos apgintas. Manoma, kad Reichsbankas tas pernai iš markės nusmukimo pelną daug milionų, todel jo šėrai biržcje labai gaudomi.

SCHENECTADY, N. Y., Rugp. 19. — Kazimieras Steinmetz, garsusis elektros inžinierius General Electric Kompanijos, išradęs daug dalykų elektros srity, čionai pareiškė, kad darbo klesa bus paliuosuota nuo prakaitavimo per elektrą. Esą, už šimto metų darbo diena bus tik keturios valandos. Kitą laiką žmogus galės suvartoti kaip jam patinka, sulyg savo įgimties.

HONG KONG, KINIJA, Rugp. 19. — Smarki vėsula, kuri nusiautė pajūrį čionai, nuskandino apie šimtą kiniečių, o kitą šimtą sužeidė ar užmušė ant kranto, bet apie 50 laivukų tapo paskandinta. Kartu nuskendo ir anglų narlaivė. Tokios vėsulos nebuvo nuo 1906 metų.

VARŠAVA. — Gandai, kad Rumunijos karalius buvo čionai atsilankęs su tikslu raginti valdžią priimti monarkinę formą, yra be pamato, sako lenkų valdžios pareiškimas.

VOKIEČIŲ PRAMONINKAI NENUKENTĖJĘ

Duseldorf. Peržvalga pramonės Ruhro srity parodo, kad fabrikų ir kasyklų suavininkai iš okupacijos nėra nukentėjų. Jie labai daug pasipelnė. Valstybė mat moka darbininkams algas, kad tie tęstų sabotažą, o savininkai darbininkų vistiek dykų nelaiko, bet stato juos prie valymo ir gerinimo mašinų ir prie taisų. Kasyklose kasamos naujos galerijos. Fabrikuose gi mašinerijos taisomos ir naujos dedamos. Francūzai jau matyti atsisakė nuo minties kaip nors pagrobti tuos fabrikus ir varyti patiems. Jiems trūksta teknikinių smegenų tam darbui. Todel dabar francūzai mano gauti kontrolę Ruhro ir Reinlando gelžkelių, ir pelną nuo jų teikti reparacijų atmokėjimui. Yra vilties kad ir vokiečiai su tuo sutiks.

Ir Žydai Turi Bedievių

New York. Amerikos žydų komiteto pirmininkas išsiuntinėjo pakvietimus 500 žydų vadų, kad jie susirinktų į konferenciją spalio 7 ,kur aptartų kaip pritraukti jaunąją žydų gentkartę prie sinagogų ir žydų tautos įstaigų. Matyti, ir žydeliai labai amerikonėja.

Berlino Gatvekarių Bėdos

Berlin. Šio miesto gatvekariai įpuolė į bėdas delei markės kritimo. Feras dabar kainuoja 100,000 markių, arba milioną sykių daugiau, negu prieš karą. Nežiūrint to, vistiek nuostolių kasdien bus po šimtą bilionų kasdien. Gatvekarius varyti kasdien kainuoja apie 137 bilionus markių. Darbininkai gauna ant valandos 12 centų. Manoma, kad valdžia turės įsikišti ir paimti gatvekarių sistemą laikinai į savo rankas.

PITTSBURGO DENTISTAS NUSIŠOVĖ

Pittsburg, Pa. Čionai nusišovė Kittaningo distrikto dentistas, Elliot, delto, kad rūpinosi, būk iš jo kaltės yra miręs vienas pacientas, o kitas gavęs į kūną perdaug nuodų. Dentistas paliko raštelį kunigui, kuriame sako, kad šešis sykius ant kelių ėjęs prie altoriaus, bet negalėjęs pasitaisyti iš nekurių įpročių. Tat bandęs kokainu ir morfinu save nudėti, bet nepavyko, tat nusišovė.

KLIUKSŲ VEIKIMAS GEORGIA VALSTIJOJ

Macon, Ga. Čionai yra manoma net karo stovį apšaukti delto, kad Kliuksai, ar kiti slapti vyrai, gaudo ir nuplaka juodukus bei baltuosius, kaltus įvairiais moraliais prasikaltimais. Nors visi pripažįsta, kad plakimą gavusi kalti, bet didžiuma nepritaria šitam nelegaliam plakimui. Mat nežinomi vyrai, apsimaskavę, pagauna kaltininką, nuveda į mišką ir nuplaka, prigrasindami pasitaisyti, jei nenori gauti daugiau. Dabar miestelio gyventojai ginklucjasi. Taip gi yra pri siusta milicija. Trys broliai, baltieji, pagauti kaipo dalyviai plakėjų bandos.

RUSŲ BANKAI DIRBA

Maskva. Sovietų Valdžia pradeda perkelti įvairių valstybinių pramonių finansavimą ant pečių bankų, kurie gyvuoja gana gerai. Ypatingai bankai finansuoja audeklo pramonę. Tapo aprokuota, kad vedimas suvalstybintų pramonių pernai kainavęs 1,505 milionus aukso rublių, o pajamų iš jų gauta 1,593 milionai aukso rublių. Tai gi pelno liko apie 80 milionų rublių. Bet vietoje pelno perrokavus biudžetą, pasirodė 223 milionai rublių nuostolių ir valdžia nubalsavo duoti 126 milionus paskolos. Likusią dalį manoma paskolins bankai, nes deficitas tik todel yra, kad neišparduota pagamintos prekės.

Stabdymas Gumų Pramonėje

New York. Per pirmuosius šešis šio meto mėnesius tiek daug prigaminta automobiliams gumų, kad pramoninkai stabdo išdirbystę ir atleidinėja darbininkus. Esą ant rankų yra virš 7 milionai pakų.

SLAVAI VALDYS ATEITĮ

SCHENECTADY, N. Y. Steinmetz, antrasis Edisonas, kalbėdamas čionai, nurodė, kad Slavai, del jų palinkimo kolektyviai darbuotis, vadovaus kitomis tautomis ateity. Bet Amerikos individualizmas, regis, išgyvens, ir todel Amerikoje bus kultūra skirtinga nuo Europos, kur anglo-saksams paskutinis karas uždavė mirtiną smūgį. Kolektyvizmas užviešpataus ir Azijoje. Steinmetzas matomai tiki, būk Marsas bando su mumis kalbėtis per dausas, nes sako, jei Amerika su tokiu karščiu rūpintųsi tas kalbas sugauti ir suprasti, kaip ji rūpinosi karą laimėti, tai tas būsų greitai atsiekta. Stenmetzas tiki, kad mes stovime ant slenkščio gadynės, kuri masėms suteiks daugiau laimės, negu visa praėjusi gadynė, nežiūrint kaip ji atsižymėjo mokslo išradimais.

VALPARAISO UNIVERSITETO KAINA

Indianapolis, Ind. Skelbiama, kad Valparaiso Universitetas Kliuksų nupirktas už $350,000, tai yra už skolas, nes tiek buvo įsiskolinęs. Kliuksai mano tuoj pusę miliono dolarių išleisti įtaisymui naujų budinkų, o kitą pusę miliono paskirti kaipo universiteto fondą. Kliuksai skelbia, kad jie priims į universitetą visus nepaisant tautybės ar rasės.

Kliuksų Veikimas Ohio Valstijoje

Steubenville, O. Du italai pašovė Klano viršininką Gibbonsą ir, sakoma, tasai vargiai bepagis. Tuo atsitikimu prasidėjo didelis subruzdimas po visą sritį. Farmeriai daugiausiai Klanui pritaria, o miestelėnai ne. Bėda prasidėjo dar trys metai atgal, kada su Klano parėmimu buvo išrinktas majoras Hawkins, prižadėjęs išvalyti visą miestelį nuo gemblerių, paleistuvystės namų, ir tam panašių nemoralių įstaigų. Bet savo prižado majoras nepildė Už šešių mėnesių nemoralybė buvo daugiau, negu pirma. Tat Klanas pradėjo kovą prieš majorą, o politikieriai ir suinteresuoti asmenys prieš. Delei to eina didelis sujudimas ir laukiama milicijos.

LENKŲ ATSTOVYBĖS SEKRETORIŲ PRIMUŠĖ RYGOJE

Ryga. Edinburgo viešbūty čionai Lenkijos atstovybės sekretorius užkliuvo už keleto žydų, kurstydamas prie pogromu. Žydai bėgo prie policijos ir toji pribuvusi liepė sekretoriui iš viešbūčio nešintis lauk. Tas pradėjo rodyti savo valstybės diplomatinį pašportą, bet kelti žydeliai pagriebę jį per duris iškuduliavo.

Latvija Turės Deficito

Ryga. Seimas priėmė valstybės biudžetą šiems metams, 62 balsais prieš 30. Deficito numatoma 9,984,470 latų (latas lygus 20 centų).

2 Didelės Dovanos 2

Laikraštis "VIENYBĖ" EIS TRIS SYKIUS SAVAITĖJ PRADEDANT SU 1 D. RUGSĖJO, 1923. Prenumerata nuo Naujų Metų bus 4 dolariai.

Visi, kurie naujai užsirašys laikraštį "VIENYBĘ" metams, gaus dvi dideles dovanas. Vajus prasideda su 1 d. Birželio ir baigiasi su 1 d. Sausio 1924. Tik tam laikotarpy bus duodamos dovanos.

DOVANOS

1. Pusantro dolario vertės naudingų ir gerų knygų pasirenkant iš 6 grupių.
2. Kas prieš naujus, 1924, metus užsirašys "VIENYBĘ" ant metų, tam metinė prenumerata bus *TIK pusketvirto dolario.*

Adresuokite:

VIENYBĖ
193 Grand St., Brooklyn, N. Y.

LIETUVIŲ IKI RUGPIUČIO 16 D. ĮVAŽIAVO 458. DAR GALI ATVAŽIUOTI 68 ŽMONĖS.

Ties Detroitu Padaryta Drąsi Vagystė, Kurioje Areštuotas Hermanas Sakoloss, iš Brooklyn, N. Y.

KIETŲJŲ ANGLIŲ KASYKLOSE STREIKAS NUO 1 DIENOS RUGSĖJO YRA GALIMYBĖ.

Graikijoje Plėčiasi Visuotinas Streikas, Gręsiąs Badu. Valdžia Karo Teismu Baudžia Vadus.

WASHINGTON, Rugp. 16. — Iki šiandien iš Lietuvos į Ameriką yra įleista 458 asmenys, o šį mėnesį gali įvažiuoti 526. Latvių jau įleista 245, gali įvažiuoti 308. Šios šalys jau pabaigė rugpiučio kvotas: Afrika, Albanija, Australija, Belgija, Bulgarija, Anglija, Graikija, Palestina, Portugalija, Spanija ir Turkija. Iš 6,195 lenkų jau įleista 4,159.

DETROIT, MICH., Rugp. 19. — Visas šis kraštas sujudęs drąsia vagyste, papildyta Allendale Inn hotely, kur septyni vyrai, trečią valandą ryte, užklupo besilinksminančius turtuolius, peršovė sužeisdami du vyru ir keturias miteris, ir pabėgo su $25,000. Vagys privažiavo automobiliais. Jie taip skubiai dirbo, kol vienas vaikėzas šaudė į bile pasijudinusį svečią, kad dantimis kandžiojo nuo pirštų žiedus. Perskrisdami per Monroe, Mich., banditai lėkė pavogtame automobily 60 mylių į valandą ir policmanas Reinkartas pradėjo juos vytis, šaudydamas. Tie nieko nekalbėdami suvarė į ji keturias kulpas ir tas krito negyvas. Policija vėliau areštavo Hermaną Sakoloss, iš Brooklyn, N. Y., kaipo vieną iš septynių banditų. Esą jis pažintas. Automobilis tapo rastas kornų lauke.

ATLANTIC CITY, N. J. — Valdžios komisijos įsakymu čionai susirinks angliakasių savininkų atstovai, kad sutaisius atsakymą į komisijos paklausimą, ar bus streikas antracito kasyklose 1 dieną rugsėjo, ar ne.

ATENAI. — Čionai prasidėjo visuotinas streikas, kuris gręsia pagaminti maisto stoką ir badą. Todel valdžia įsteigė karo teismą ir teis pagautuosius streiko vadus.

Iš Darbo Lauko

Ambridge, Pa. Vienas italas, nesenai atvykęs čionai, pareiškė, kad Italijoje jis dirbtų visą metą ir tik tada susitaupytų užtektinai pinigų, kad nusipirkti kepurę, drabužių eilę ir čeverykų porą. O čia jis tą įsigijęs, padirbėjęs tik porą savaičių.

London. Keletą savaičių ėjęs dokininkų streikas jau baigėsi. Vadai skelbia, būk darbininkai laimėję tuomi, kad nusikratę nuo senos unijos ir sutvėrę naują amalgamacija, kuri pamokins 15.000 darbininkų kaip kovoti su bosais.

Berlin. Negalėdami išgyventi, Berlino spaustuvninkai buvo nutarę uždaryti savo šapas. Bet kolkas bandys kitą planą: sumažins darbo valandų skaičių, bet darbininkai turės per tą skaičių išleisti tiek darbo, kiek pirmiau. Jei tas planas nepavyks, tai savininkai žada uždaryti šapas.

Newark, N. J. Gatvekarių kompanija skelbia, būk ji turi jau pagaminusi planą, kuriuo gatvekarių streikas bus baigtas. Bet miesto valdyba labai skeptiška. Ji sako, kad tame plane yra arba dešimtuko feras, arba panaikinimas busų. O nei vienas nei kitas punktas nėra priimtinas. Nuo streiko ypatingai kenčia So. Orange gyventojai. Streikas labai kenkia smulkiems biznieriams.

Pittsburg, Pa. Kompanijos skelbia, būk aštuonių valandų darbo dienos įvedimas padidina plieno gaminimo kaštus iki 33 ant tono.

Chicago, Ill. Darbo Biūras skelbia, kad Illinois valstijoje darbininko vidutinė alga yra $28.33 į savaitę.

ŽYDAI VĖL APRENKA SOLOVEIČIKĄ

Karlsbad. Sionistų kongresas baigėsi, paskutinis posėdis buvo nuo 8 val. vakaro iki penkiu išryto. Weismanas labai varėsi prieš Usisčiką, dabartinį vedėją reikalų Palestinoje, todel perleido nominaciją buvusio Lietuvos žydų ministerio Soloveičiko, kuris vėl tampa sionistų direktoriu ir galės sykiu vesti sionistų reikalus Lietuvoje.

Iš Amerikos Lietuvių Gyvenimo

ŠIA TALPINAMA ŽINIOS IŠ AMERIKOS LIETUVIŲ GYVENIMO ISIM TINAI. RAŠOMA MŪSŲ GABIŲ KORESPONDENTŲ APIE TEATRUS, BALIUS, PRAKALBAS IR ABELNĄ JUDĖJIMĄ.

WATERBURY, CONN.

Liūdnos dienos barams — siūlo juos, bet niekas neima

Keletas metų atgal, būdavo pasisuksi į lietuviais apgyventą Brooklyną, pereisi didįjį Bank St. — ūžia, trenkia bugnai, smuikos, ir kiti muzikališki instrumentai; o tos dainos kartais primena net vilkų staugimą. Karčiamos kupinai prisikimšę žmonių, ypač seredos, ir subatos vakarais. Pus doliariai tik terkš, terkš ant baro. Du ar trys darbininkai vargiai tik spėja stiklus pildyti, ir pusdolarius rankioti nuo baro. O savininkas tik sigarą įsikandęs, svečiams svarbius dalykus pasakoja. Tuo met kiekvienam pasiturinčiam žmogui paimdavo noras įsigyti savo karčiamą, kas buvo galima padaryti tik atperkant nuo kito, (nes miestas naujų karčiamų atidaryti neleisdavo) užmokant keletą, arba keliolika tūkstančių dolarių, žiūrint pagal vietos, nors kartais su visu baru ir likeriais nebūdavo daugiau verta kaip keturių, penkių šimtų dolarių.

Bet, dievulėliau, tu mano, kas atsitiko dabar! Rugpjūčio 4 per einu tą patį didįjį Bank St. Dar bininkai sušilę tik velka iš karčemų ir krauna ant trokų visokius baldus, o savininkas stovi tarp durų nusiminęs užsimąstęs. Kada tai, tūkstančiai dolarių kainavo ta visa gerybė, o dabar visai be vertės. Veža kur ten pas farmerius, krauna ant arklydžių. Lauks geresnių laikų.

Kiti dar bando kam nors parduoti. Su smulkesniais baldais dar šiaip taip: kedes, staliukus, dar kaip kas išperka; kranus, ciną ir varį žydeliai ant svarų superka, bet su barais, ir kitais tik karčiamai tinkamais daiktais, tai jau bėda. — "Duok Jonai 15 dolarių," — siūlina savininkas, — "ir imk barą." Bet pirkėjas atsakė: "Duosiu penkis dolarius, jeigu atvežši prie stubos, ir supjaustysi malkomis." Kitur vėl savininkas siūlina savo geram pažįstamui už dyką visus baldus, jeigu tik pat sai atsiimtų ir išvalytų vietą, ir pataisytų kas pagadinta, nes to reikalauja namo savininkas. Pirkėjas tuojaus pradeda skaitliuoti kiek kainuos išvalymas, sukrovimas, parvežimas, išvalymas purvų ir pataisymai, ir sako: kaštų bus apie 30 dolarių, o naudos nei už dešimtinę ir neima.

Taip yra netik lietuvių apgyventam Brooklyne, bet ir po visą miestą; ir tas viskas atsitiko iš priežasties, kad dėdė Samas atėmė likerius iš privatiškų kapitalistų rankų, ir atidavė visuomenės naudai, o Connecticut valstijos teisėjas pridėjo savo pataisymą, kad iki rugpjūčio 4 dienai būtų visi barai, veidrodžiai, stiklinės, durys ir visi kiti daiktai, primenanti karčemišką išvaizdą, prašalinta. Na ir kokiem galam be reikalingos tos karčiamos, jei jau prie šių aplinkybių kiekviena šeimyninkė sau ant pečiaus trumelį pasistačius išsiverda dar geresnio skystimėlio. Waterburietis

KASKA WILLIAM, PA.

Perkūnas trenkė į klubruimį

Rugp. 12, apie 7 val. vak., griaustinis (perkūnas) trenkė į čia esantį jaunimo klubruimį. Tuom syk name buvo apie dešimts jaunikaičių. Perkūno "šūvis" pataikė per stogą ir lubose išgręžtą skylę, per kurią kliuban įvestas Radio. Iki šiol ta skylė buvo vieno colio pločio, gi po perkūno "šūvio" skylė padidėjo dvylika sykių tiek. Kliube buvusi vaikinai tapo išblaškyti į visas pakampes. Didžiuma parblokštų, valandėlę pagulėję, pagelbai pribuvus, pradėjo vaikščioti. Bet dviems: paliokiukui ir airiukui, trenksmas atėmė visą iš jų kojų jėgą. Jiedu tuoj tapo įkasti į žemę iki pažąstų ir valandėlę palaikyti, iškasus, ėjo sveiki kaip nieko neturėję. Reporteris

BALTIMORE, MD.

Piliečių Čižauskų Atsisveikinimo Koncertas. — Dalyvavo šiksnosparnis taipgi. — Del prabaščiaus skūpumo Čižauskas vyksta į Philadelphiją.

Rugpjūčio 7 d. š. m., šv. Alphonso par. salėje atsibuvo g. Čižauskų koncertas. Tikietai 50 ir 75 centai. Žmonių susirinko apie 180 ypatų. Koncertas buvo vedamas paties muzikos ir dainų žinovo vargonininko pil. J. Čižausko. Į veikimą įėjo simfonijos Jaunoji Orkestra su įvairiais instrumentais. Dainavo p. J. Čižauskas ir pil. Čižauskienė; pianavo jiems nepažįstama man moteris.

Spausdintų programų nebuvo, tačiaus kiek pamenu pažymėsiu:

1) Orkestros Maršas, gana gražiai užgriešta.

2. Itališkai "Gavota". 3. Daina Čižausko "Mano sielai šiandien šventė" — gražiai.

4. Soprano Čižauskas, "Liepė man tėvelis, "Sako aš šioki — sako aš toki."

5. "Apie Domininką" — Čižauskienė už sudainavimą gražų gavo gyvų gėlių bukietą.

6. "Du granadieriai". 7. Žalioj lankoj, 8. "Paukštužėle". 9. "Žalioj lankelėj."

10. Žemaičių daina.

11. "Aš buvau žmogus labai turtingas" — Čižauskas. Tam sudainavimui buvo neperstojantis delnų plojimas i špublikos.

12. Duetas: abu Čižauskai: "Nesėk sau rožės". Meliodija pil. Čižauskienės, o muzika p. Čižausko.

13. "Augštai-augštai" — bedainuojant įskrido ir šiksnosparnis, kurs truputį kaip ir atėmė domėsį susirinkusių, mat kaip visur, taip ir čia žmonės, o ypatingai moterys bijosi, kad į plaukus neįsiveltų.

14. Duetas Čižauskai "Dėdė Jackau pasakyk".

15. Orkestra "Petita ir upė" maršas.

16. Čižauskienė — "Nuplasnok" ir "Sunku man gyventi"

17. "Tau tikra meilė" — sudainavo gražiai.

18. Duetas Čižauskai: "Šėriau žirgelį". Mel. Čižauskienės, muz. Čižausko. Gražiai išėjo.

19. Čižauskaus: "Visi žmonės šiandien kalba, kad tie ponai gardžiai valgo.". Įspūdinga daina.

20. Čižauskas: "Lerfo". mel. Čižausko tapo gražiai sudainuota.

21. Duetas Čižauskai: "Oi ber nužėli vienturty" (Naujalio).

22. Čižauskas sudainavo apie Blusą — gražiai.

23. "Oi neverk motušėle." Po šios dainos pil. Čižauskas padėkavo publikai, kad tokioj šilumoj atsilankė, ir kad visus jo parengimus rėmė. Prie to pasakė priežastį, t. y. delko jis apleidžia parapiją. Sako: "kur žmogus daugiau centų gauna, ten ir dirba. Matyt paskūpėta prabaštėlio primest penkinės p. Čižauskui.

Taipgi atsiprašė sakydamas, atleiskit mums mažu kurį esame užgavę. Gi baigdamas savo kalbą pareiškė šiaip: aš jumis daugiaus nedainuosiu. Tai tur būt gerai jautėsi žmogelis toj parapijoj, kad pasakė daugiau nedainuosiu.

Po kalbos sugriežė orkestra "Salome" (fantaziją). Pabaigus veikalus, užprašė pavilgyti išdžiūvusius liežuvius, kame susirinkus tuoj pritrūko vilgalų ir žmonės išsiskirstė kas sau. Čia pažymėjau veikalus, kad parodžius pil. Čižauskų darbštumą del parapijos. Žmonės, kurie tėmina tokius darbus supras to žmogaus darbštumą ir galėjimą.

Jau praleidome keletą vargonininkų šioje parapijoje ir nė vienas neparodė tokius darbus ir jais neužinteresavo jaunuomenės, kaip gerb. p. Čižauskas. Girdėjome, kad vyksta į Philadelphiją vargonininkauti. Tai iš tikrųjų tie žmonės susilauks pakėlimo savo parapijos. Jis rado mūsų parapiją gana nusilpusią ir kaip padirbo 4 metus ir 11 mėnesių, tai čia kone visą jaunuomenę sutraukė ir su augusių apie keletą šimtų. Ir jei jis būt, pabuvęs dar pora metų, tai būt chorai jau du pribrendę ir simfonijos orkestros draugija. Dabar, begu rasis panašus mokytojas. Parapijonai apie paleidimą tokio gabaus ir gero vargonininko mažai težinojo, todel šiandien tik ćiaudi vaikštinėdami.

Palinkėjimas

Geriausio pasisekimo piliečiams Čižauskams darbuotis lietuvių naudai!

Pastaba: Nesuprantu delko ant minėto koncerto nebuvo matyt "praktiškųjų ir tikrųjų" parapijonų, o taipgi gerb. prabaščiaus ir vikaro? Turės paaiškėt. A. Kurelaitis.

JAUNUOMENĖ LIETUVOJE

Rašo Petras Kriukelis

Visiems yra gerai žinoma, kad karo vėsulai per Lietuvą praūžus, baisios pasekmės paliko. Išdeginti kaimai, išterioti miškai, išnaikinti gyvuliai, klanai kraujo ir ašarų. Bet jau viskas pamiršta liko. Sodžiai vėl stojasi, gyvulių lig valios užauga, ašaros jau nudžiūvo, ir ramiau pradeda žmonės gyventi. Visi pėdsakai karo baigia nykti, bet paleistuvystė, kurią karas atnešė, nenyksta, vis plečiasi platyn. Jau yra tokių kaimų, kur nerasime nei vienos doros mergaitės. Dabartiniu laiku mergaitei turėti kūdikis tai paprastas nutikimas, ir jau gėdos ai nebėra. Kūdikis turėti tai 'ar nėra didelis nupuolimas. Bet kad mergaičių kūdikiai neauga. Tai, žiūrėk: čiulpiku užsirijo, arba per saldus buvo. Tai paduškoj užduso, tai geldoj prigėrė. Moterų kūdikiams tie nutikimai nėra girdėti.

Kuri kūdikį turi negalima pavadinti dar paleistuvė, nes jai tas nepasisekimas gali atstumti nuo paleistuvystės. Kūdikius turi negudriosios. Gudresnės mergaitės turi įvairių vaistų. Taipgi teko patėmyti, kad daugumą mergaičių turi knygutes iš Prancijos, kuriose pamokina kaip apsisaugoti nuo neštumo Taigi tokios mergaitės galima lyginti prie prostitučių. Vietomis mergaitės varo degtinę ir girtuokliauja lygiai su vyrais. Pasigėrusiai mergaitei vainikėlis sumindžioti, tai kaip skanią uogą suvalgyti. Beto dar miestuose ir miesteliuose yra prasiplėtusios lyties ligos. Vis tai gręsia mums pavojus. Net ir jaunos mergaitės 15—16 metų jau turi jaunikį ir nebesigėdi kur patamsiais šliaužioti. Tarp jaunų gimnazistų, ir taip tarpe mokinių paleistuvystė yra prasiplėtusi. Priežastis, didelis susikimšimas viename būte abejų lyčių.

Daugumas mūsų vyrų yra nevedę, nes jie sako, kad nėra mergaičių dorų. Bet, broliai, kas mergaitėms dorą atima, ar ne mes patys? Žinoma, kiekvienam vyrui malonu paimti žmoną dorą, kuri dar nėra pažinusi vyro. Bet jei to mes norime, tai pirmučiausiai mes turime būti dori patys, tai ir mergaitės bus doros. Lietuviai labai pasitiki knygomis, ir laikraščiais... Ir kur tik laikraščių, knygų daugiausia yra, ten apsišvietimas žymesnis. O paleistuvystė ten jau mažesnes pasekmes turi. Lietuvių tauta gali pasidžiaugti, kad laikraščių savo kalboje užtektinai yra. Taigi visi laikraščiai, nežiūrint pakraipos, turi nupiešti paleistuvystės pasekmes, kurios stumia mūsų jaunuomenę į krašto bedugnės. Amerikos laikraščiai Lietuvoje yra labai mylimi žmonių, nes jie daug įvairesni ir turtingesni. O jų labai didelis skaičius atplaukia Lietuvon. Taigi mes jais ir pasitikim, kad jie mūsų jaunuomenę sudorins.

LAIŠKAI Į REDAKCIJĄ

Gerbiamasis Redaktoriau:

Jei jau įdėjote p. Kazakevičiaus laišką ("V." Nr. 65), tai jau malonėkite įdėti ir mano, nes skaičiusieji p. Kazakevičiaus laišką išties pamanys, kad jau Tėvynės Mylėtojų Draugijos Centro Sekretorius neatsako ant laiškų ir nepaiso Draugijos reikalų. Dalykėliai su 24-taja TMD. kuopa yra šie:

Balandžio 2-rą dieną š. m. buvo padaryta ekspedicija TMD leidinio "Emocijos ir jų kultūra" (iš Cleveland, O. "Dirvos" adm.) ir 24-tai kuopai, Pittston, Pa., vardu: P. Šlekaitis, 127 Valley St., buvo pasiųsta knygos. Liepos 19 d., nuo TMD. pirmininko gavau pranešimą (prisiuntė p. Aug. Jankauskas) kad siuntinys siūstas 24-tai kp. grįžo. Taipgi grįžo ir kuopai adresuotas laiškas. Gavęs šį pranešimą, tuoj pasiunčiau p. K. S. Karpavičiui antrąjį užsakymą, kad 24-tai TMD. knygas išsiūstų George Cusick, 111 N. Main Str., Pittston, Pa., nes kiek pirmeliau gavau nuo minimojo asmens laišką apie teiravimąsi TMD. leidiniais, apie ką aš ir jam pranešiau, kaip dalykai yra. Ir pagal TMD. pirmininko pranešimą, iš Rugp. 6-tos dienos Jurgiui Cusickui (T. M. D. 24 kp.) knygos iš Cleveland yra išsiūstos.

P. J. Kazakevičius laiškelyje kaltina TMD. C. valdybą nerangume, bet aš, kaipo Centro sekretorius, kaltinčiau daugiausia 24-tąją TMD. kuopą arba jos valdybą, kad ji Centrui nepriduoda adresų. Sekretorius siunčia visus pranešimus kuopoms tais adresais, kuriais kuopos pri duoda; taigi kad nebūtų trukdymų, nerangumų ir bereikalingų išmėtinėjimų visada, kada tik kuopos valdyba pasikeičia, ypač jos raštininkas (bet reikia visad priduoti Centrui pilną sąstatą kuopos valdybos), tuoj reikia man, Tėvynės Mylėtojų Draugijos Sekretoriui, pranešti ti kada adresai bus teisingi, visada gausite Tėvynės Mylėtojų Draugijos siunčiamus dalykus greitai ir taipgi nė laiškai, nė kitoki dalykėliai neužsivilks ir visada būsite užganėdinti. Jonas Sekys.
T. M. D. Sekr.

Savo gražų skatiką,
Nelaikyk jį už dyką:
Duok jam pelną-gerovę —
Lėk į mūsų Bendrovę.
Šėras $10.00.

B. A. ZINIS
REALTY CO. and BUILDERS

Turiu 14 metų praktikos pardavime nuosavybių, nes esu pardavęs už kelis milionus vertės. Gabiausis lietuvis agentas Brooklyne, esu išlaikęs 3 egzamenus. Per mokslą, gabumą įgijau turtą.

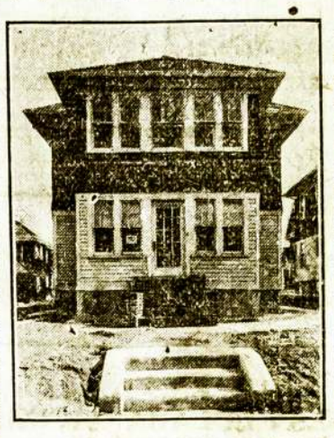

Kas pas mus ateina, gauna tai, ko nori; pirkti, budavoti arba paskolą. Viską aprūpinam teisingai. Turim ant pardavimo keturiuose ofisuose apie 5 tūkstančius namų: Brooklyne, Bushwick Section, Greenpoint, Maspeth, Flatbush, Canarsie, Arlington Section, Cypress Hills, East New Yorke, Woodhaven, Richmond Hill, Ozone Park, Jamaica, Hollis Queens ir Floral Park.

Taipgi turime ant pardavimo visokių farmų, Parduodame namus su mažu įnešimu, įmokant $200.00.

Randavojame namus, krautuves, dirbtuves, kambarius ir tt.

B. A. ZINIS REALTY CO. & BUILDERS
— Ofisai —

420 Lorimer Street, Brooklyn, N. Y. Telephone Stagg 3929
20 Oceanview Ave., Jamaica, L. I., Telephone Jamaica 3137-W
486 Fulton Street, Cor. 168 St., Jamaica, L. I. Tel. Jamaica 7394
120—05 Liberty Ave. (120th Str.) Richmond Hill, L. I.

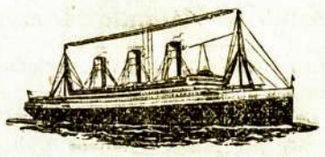

VIENYBĖS AGENTURA

Keliauk Lietuvon ir iš Lietuvos per Vienybės Agentūrą

VIENYBĖ parduoda laivakortes ant visų greitų laivų ir parūpina keleiviams reikalingus poperus sugrįžimui Amerikon.

VIENYBĖ prigelbės jums atsiimti savo gimines iš tėvynės ir suteiks reikalingą patarnavimą kelionės reikaluose.

VIENYBĖS Agentūra siunčia pinigus į visas svieto dalis; parduoda čekius, draftus ir išmoka pinigus kablegramomis Lietuvoje.

Reikalauk Vienybės Kelionės Knygelės

kurioje rasite aprašyta kelionės reikalus ir smulkiai nurodyta kaip galima atsiimti gimines iš Lietuvos.

KELIONĖS KNYGELĖ VISIEM DOVANAI

— Adresuokite —

VIENYBĖ
193 Grand Street
Brooklyn, N. Y.

—— DOVANOS! ——

Pradedant su birželio 21 d. iki rugpjūčio 30 d. Sandara duos savo metiniams skaitytojams arba naujiems nariams sekančias dovanas:

1. Svetimoj Padangėj Pasaulio Verpetuose. Didelė eilių knyga, kurioje telpa 200 įvairių eilių. Knyga pagražinta su visokiais dailės piešiniais, kaina $2.00. (Kiekvienas, kuris užsiprenumeruos "Sandarą" ant metų laiko užsimokėdamas $2.50, arba kuris prisirašys prie Sandaros užsimokėdamas už visus metus $3.00, gaus šią knygą DYKAI.

2) Žmogaus Pareigos. Taipgi didelė knyga, 244 pusl., kuri yra naudinga kiekvienam žmogui, kaina $1.00. (Kiekvienas metinis skaitytojas arba narys gaus šią knygą DOVANAI.

Tad kiekvienas pasinaudokite šia puikia proga, įsigydami vieną iš šių dviejų dovanų. Taipgi suteiksime dovaną ir tiems, kurie užrašys "Sandarą" savo giminėms Lietuvoje užmokėdami $3.00 už visus metus. Vieną minėtų knygų pasiųsime prenumeratorui arba sykiu su laikraščiu pasiųsime jo giminei Lietuvon.

SANDAROS ADMIN.
327 E Str., Boston 27, Mass.

FELIKSAS KARPAITIS
Naminių Reikmenų Krautuve

Pranešu visiems Amsterdamo Lietuviams, jogei užlaikau geriausias prekes ir suteikiu mandagų patarnavimą visiems atsilankantiems pas mane su reikalais

— SAVIEJI PAS SAVUJUI! —

FELIKSAS KARPAITIS
127 E. Main Str., Amsterdam, N. Y.

Įsteigta 1877 m.

F. R. ALLMANN WOOLEN CO.

321 BROADWAY
netoli
Williamsburgo Tiltinio Plėčiaus
Marcy Ave. Stoties kampas Rodney Street
Brooklyn, N. Y.

Didelis Pasirinkimas
Puikiausių Vilnonių ir Veltų Audeklų

AUDEKLAI BILIARDAMS

Per 40 metų gyvenome ant 71 Leonard Street

VINCAS J. DAUNORA
APTIEKORIUS
TIKRA LIETUVIŠKA
APTIEKA
LIETUVIS PAS LIETUVĮ
229 BEDFORD AVE.
KAMPAS NORTH 4TOS GATVĖS
BROOKLYN, NEW YORK

Susivienijimas Liet. Amerikoje

DIDŽIAUSIA LIETUVIŲ APDRAUDOS IR PAŠALPOS ORGANIZACIJA SUVIENYTOSE VALSTIJOSE, KURIOS TURTAS ARTI $500,000.00

Nuo susiorganizavimo iki šiam laikui išmokėta $248,589.80 pomirtinių. Pašalpų išmokėta $247,687.15

SLA. kuopos randasi visuose didesniuose miestuose. Nariai priimami nuo 18 iki 50 m. amžiaus. Visi nariai gauna laikraštį „Tėvynę" dovanai ir taipgi gauna SLA. išleistas knygas už pusę kainos.

Pomirtiniai skyriai — $150, 300, 600 ir 1000

Pašalpos Skyriai — $6.00, 9.00 ir 12.00 į savaitę.

Del platesnių informacijų kreipkitės šiuo adresu:

Lithuanian Alliance of America
307 W. 30th Street, New York, N. Y.

Žinios Iš Lietuvos

LIETUVOS UNIVERSITETO PRIĖMIMO SĄLYGOS

Einant Universiteto Tarybos nutarimu š. m. rudens semestras prasidės rugsėjo mėn. 16 dieną.

Rugsėjo 15 d. 12 val. Universiteto salėje įvyks iškilminga priimtųjų Universitetan klausytojų imatrikuliacija.

Prašymai lietuvių kalba rašyti Rektoriaus vardu paduodami į Universiteto raštinę. Prašymuose turi būti nurodyta į kurį fakultetą, kurį skyriu ir kurį semestrą prašytojas nori įstoti.

Kartu su prašymu turi būti paduodami šie dokumentai; a) baigimo augštesniosios mokyklos atestatas arba tolygios (dvasinės katalikų seminarijos, realinės, komercijos mokyklų ir t. p. b) gimimo metrika, c) pilietybės liūdymas, d) trys fotografijos, e) einantieji valstybinę tarnybą privalo pristatyti savo vyresnybės sutikimą.

Svetimų šalių atestatai bei liūdymai mūsų atstovybių paliudytuose į lietuvių kalbą vertimuose.

Nuo Rugsėjo mėn. 1 d. iki 14 d. priimtieji prašymai bus svarstomi fakultetų Tarybose.

Visi priimtieji į Universitetą klausytojai privalo įnešti nevėliau š. m. Spalių m. 1 d. Lietuvos Bankan Švietimo Ministerijos pajamų sąmaton par. 31 str. 4 imatrikuliacijos mokesnį 5 L. ir mokslo mokesnį už rudens semestrą 50 l.

Turėdama galvoje, kad Lietuvos Universiteto statutu (2par.) mokslas Universitete turi būti dėstomas lietuvių kalba ir norėdama užtikrinti reikiamą klausytojų studijų sekmingumą, Universiteto Taryba šių 1923 m. Kovo 18 d. nutarė reikalauti dėstomos (lietuvių) kalbos mokėjimo iš klausytojų jau stojant į Universitetą. Drauge Universiteto Taryba nustatė tuo reikalu taisyklės, suimtas į 8 par., šio turinio:

1. Įstojantieji į Lietuvos Universitetą klausytojai turi mokėti lietuviškai kalbėti.

Pastaba: Iš įstojusiųjų iki šiol klausytojų, nemokėjusiųjų lietuvių kalbos, reikalaujama šios kalbos mokėjimas padarytais atskirų fakultetų nutarimais.

2. Atestatai, išduoti augštesniosios mokyklos, kurioje mokslo dalykai dėstomi lietuvių kalba, yra pakankami tos kalbos mokėjimo įrodymai.

3. Asmeniui, baigusiam mokyklą, kurioje mokslo dalykai dėstomi ne lietuvių kalba, tos kalbos pažymys negali užtektinai įrodyti jos mokėjimą, kiek Universitetui reikia.

4. Lietuvių kalbos mokėjimo liūdijamą stojant į Universitetą galima gauti: augštesnėje valstybės mokykloje, išlaikius egzaminą iš lietuvių kalbos drauge su baigiančiais mokiniais, jei toje mokykloje dėstomoji kalba yra lietuviška, arba a) pačiame Universitete tam tikroje kalbos egzaminų komisijoje.

5 Į tam tikrąją Lietuvių kalbos egzaminų komisiją kiekvieno semestro pradžioje skiria Universiteto Senatas tris asmenis.

6. Komisija turi teisės pripažinti studentą užtektinai mokančiu lietuvių kalbą, jei jis laisvai susišneka lietuviškai ir atpasakoja paskaitęs komisijos parinktą mokslo turinio straipsnį.

7. Studentas, norįs gauti komisijos liūdymą, prie prašymo turi pridėti Senato paskirtą mokesnį, kuris jokiu atvėju negrįžta įmokėjusiam.

8. Universiteto Senatas turi teisės atleisti svetimšalius studentus nuo lietuvių kalbos mokėjimo.

Atskirų fakultetų mokslo tai sykles bei planus norintieji gali rasti knygoje "Lietuvos Universitetas" 1923 m.

Knyga galima įsigyti knygynuose arba Universitete.

Rektorius **Prof. J. Šimkus**

NAUJA KRAUTUVĖ

Šakiai. — Nesenai Šakiuose akcinė bendrovė "Širvinta" atidarė krautuvę. Vietiniai žydeliai krautuvininkai nusigando ir pradėjo savo manufaktūrą piginti. Tikimasi žmonės palaikys savuosius. **J. Užupis**

ŠIŲ METŲ DERLIUS

Teko važinėti Rokiškio Pakuršėj. Nežiūrint šalto pavasario, javai atrodo gana gerai. Rugiai, kviečiai daugumoj buinūs, tik vasarojus troškauja lietaus. Dobilai, pievos skurdesni; daug vietų skundžias žmonės, kad bus striukai su pašaru. Pavasario ankstybasis pasirodymas kai kuriuos apvylė; užėjus vėliaus šalčiams turėję antru kartu vasarojų sėti. Oi, nepaprastas buvo š. m. pavasaris!

Agulėlis

LIETUVOS BANKAS SKELBIA

Visų žiniai, kad sugedusius, apdegusius ir suplyšusius bank notus Bankas priima ir nemokamai keičia į sveikus.

Nekeičiami tik šiais atvėjais:

1) jei pristatyta mažesnė sugadinto banknoto dalis be serijos ir numerio ir be didesnės dalies sveikų parašų (pavyzdžiui, iš 5-ių parašų sveiki turi būti 3). Jei bendras skaičius parašų porinis, tai užtenka pusės sveikų parašų.

2) jei perplėšto banknoto plyšimo kraštai, sustatant serijos literą, numerį ir parašus, tinkamai nesueina, ir abejojama, kad atskiros dalys yra to paties bonknoto dalys.

3) jei suteptame banknote aiškiai nematyti: serijos, visų sešių numerių skaitmenų ir didesnės dalies parašu.

LIETUVOS VARIAGAI

Varšuva. — Žydų organas — "Nasz Przegląd" paduoda dr. Kapla straipsnį apie tariamus žydų teisių siaurinimus Lietuvoj ir tokiu tonu pradeda rašyt: "Rami ūkininkų tauta gavo porą šautuvų ir pasiskelbė nepriklausoma... Bet valstiečiai kartu su keliais pusiauinteligentais nežinojo kaip elgtis su kitų šalių ponais diplomatais ir politikais.. Tai prisiminė, kad jie turį... žydus. Žydai tai yra galvočiai, miestų žmonės, žmonės su surdotais ir dryžuotomis kelnėmis, žmonės visą laiką keliaujantieji gelžkeliais, kalbantieji visomis kalbomis, turintieji apsukrų protą. Taigi atėjo pas žydus ir prašo: įveskit mus į pasaulį... Turime valstybę, kraštą, bet nežinome, kaip elgtis. Ir prasidėjo broliavimasis su žydais.

Valstiečiai (chlopi) uždėjo dryžuotas kelines ir drauge su žydais iškeliavo į baisius miestus, kaip Paryžius, Londonas, Ženeva Roma, pradėti vesti diplomatines derybas. Žydai kalbėjo, įrodinėjo už juos, visam pasauliui rodė tuos keistus sutvėrimus ir tikėjo į jų geras širdis ir dorus užmanymus.... Žydai tarnavo kuo ištikimiausiai. Buvo širdimi ir kūnu parsidavę Lietuvai"...

DELEI BUSIMOJO FOTOGRAFO ŠČUPAKO DARBŲ

Laikraščiuos pasklydo žinių, kad Elta siunčia Ekonominės Karių bendrovės fotografą Ščupaką Amerikon atvaizduoti lietuvių gyvenimą ir kad tie vaizdai būsią spausdinami "Atspindžiuos."

Idėja savaime labai gera ir pagirtina, o p. Ščupakas gabus fotografas, bet apie kokius čia "Atspindžius" kalbama? Juk "Antspindžiai" perėję iš Karo Mokslo Skyriaus į Eltą jau likviduoti, daugiau nebeis. Taigi kokiuo būdu Elta parodys visuomenei Ščupako darbus? Ar neišeina čia tas, kad Elta, pasižyminti ypač pastaruoju laiku savo neigiamais gabumais, sukišūs kur nors į kampą brangias fotografijas, išmėtys jas ir išsklaidys arba atiduos valstybinį turtą į privačias rankas? Reikėtų šis svarbus dalykas taip nukreipti, kad iš tų fotografijų sudaryti ir išleisti Amerikos lietuvių albumas. Jis daug prisidėtų prie Amerikos lietuvių gyvenimo pažinimo, parodytų mums jų įžymiausius veikėjus, jų kultūros darbus, įvairias visuomenines bei privačias įstaigas ir tt., ir jei neduotų leidėjams pelno, tai bent žymiai apmokėtų išlaidas. **S. N.**

AMERIKA—KLAIPĖDA

Amerikos valdžia sutiko siūsti savo vieną laivą tiesiai Klaipėdon, kad tuo būdu Lietuvos keleiviams suteikus patogumų, kad jiems nereiktų važiuoti per Vokietiją ar Latviją.

KAIP KAUNE MAUDYTIS

Apie tai mokina net du isplatinti Kaune skelbimai — Kauno miesto burmistras ir apskrities viršininkas. Pereitais metais nuskendo bene 31 asmuo, o šįmet iki šiol jau 5. Kauno Miesto Valdybos nutarta pasamdyti 6 sargus su luoteliais, kurie pavojingose vietose dežuruos ir duos pagalbą skendėjantiems.

NUBAUSTA

Nuo 22-V iki 9-VI už kėlimą triukšmo viešoj vietoj 13, vaikščiojimą vėliau nustatyto laiko 31, girtuokliavimą 98, neįkainavimą prekių 4, nešvarumą 6, darkymą kalbos 5, kainų kėlimu 1, važinėjimą šaligatviais 1, pergreitą važinėjimą automobiliu 2, neužsimeldavimą 2, leidimą šunies be apynasrio 1, lenktyniavimą arkliais gatvėj 1.

PABĖGO

"Slovo" (Vilnius) rašo, kad 5—VI iš Kauno 5 forto, pramušę sieną pabėgo 15 lenkų karo belaisvių. Pabėgimą suorganizavęs poručn. Stanisl. Stenpnovskis, kuris parnešęs Vilniun vertingų žinių apie lietuvių santykius, o taipogi apie lenkus niekšus, dezertirus.

IŠ BENDROVIŲ DARBUOTĖS

Rokiškis. — Liaudies Bankas. — Rokišky įsikūrė dar viena koperacijos įstaiga — Liaudies Bankas.

Išrinktoji Žemės Ukio Draugijos Komisija paruošė ir įregistravo įstatus, pradėjo rinkti narius, kurių iki 1 liepos įsirašė apie 40. Liepos 2 d. Gimnazijos būte įvyko steigiamasis Banko susirinkimas. Dalyvavo 24 nariai. Buvo perskaityti ir apsvarstyti. Banko įstatai ir papildyti reikalingais nutarimais. Pajus nustatyta 50 litų. Stojant reikalinga įnešti 10 litų ir vėliau kas mėnuo po 10 litų iki susidarys pilnas pajus.

Augščiausia paskola 1,000 litų. Įstatus priėmus buvo renkama Valdyba, Taryba ir Revizijos Komisija. Į Valdybą išrinkti M. Milaknis — gimnazijos mokytojas, dirbęs toje srityje dar prieš karą, A. Bičiūnas — Apskrities Valdybos pirmininkas, A. Bukas — Vart. Bvės "Ukininkas" Valdybos narys.

Į Tarybą: J. Kalpokas, A. Diržys, J. Malevičius, Mackus, A. Čeičys. Revizijos Komisijon: K. Bieliūnas, A. Čerškus, J. Babrauskas.

Nors banko darbuotei sąlygos labai sunkios, kadangi sunku surasti apyvartos lėšų, bet reikia tikėtis, kad Valdyba nugalės visas kliūtis ir suteiks Banko nariams, kurių dauguma ūkininkai, taip reikalingo jiems kredito prieinamomis sąlygomis

Tikimasi neužilgo pradėti operacijas. Gautas sutikimas L. K. B. S. užimti vieną kambarį Rokiškio skyriaus kontoroje, kuris yra labai patogioje vietoje, prie viešosios aikštės.

Taigi, palinkėsiu naujai įsikūrusiai koperacijos įstaigai, kad ji augtų ir plėtotūs ir liktų tvirta parama, kaip pavieniems jos nariams, taip ir visiems apylinkės koperatyvams.

K. B.

KAIP SUNKU YRA DABAR KELIAUTI

Per okupuotos Vokietijos vietas, galima spręsti iš to, jog mūsų Delegacijai, vykstant Paryžiun, Koelne teko ir pėsčiai eiti ir automobiliu važiuoti ir tramvajais ir tt.

MOKYKLOS ŽINIOS

Švietimo Ministerijos pradžios Mokslo Departamentas yra užpirkęs iš firmos Roth pradžios mokykloms 50 mažučių fisgarmonijų dainavimo pamokoms. Jei fisgarmonijos prak tikoje pasirodys patogios, tuomet ateityje manoma aprūpinti jomis visas pradžios mokyklas ir Mokytojų Seminarijas.

LIETUVOS BANKAS

15 liepos turėjo — aukso ir sidabro fondą 16,547,731.57 lt., dolarių, svarų ir kitos tvirtos valiutos 35,333,381.72 lt., banknotų apyvartoj 49,378,357.70 lt.

Šaltinių iš Lietuvos!

Tik ką gavome iš Tilžės visą krovinį įvairių maldaknygių, kantičkų ir senai daugelio laukiamų Didžiųjų Šaltinių.

Kurie norite tų knygų, klauskite specialiai laišku "Vienybės" Knygyno, kadangi jų nedaug yra. Mes pranešime kainas ir rūšį laišku.

Pirmieji visados gauna geriausį pasirinkimą, todel nevilkinkite. — Adresuokite —

"VIENYBĖS" KNYGYNAS
193 GRAND STREET
Brooklyn, N. Y.

FELJETONAS

ORATORIUS

Rašo Vėjo Vaikas

Penktos klasės gimnazistas Jurgis Patarška per kiaurą naktį nesumerkė akių. Nemigą išsaukė gilių minčių įtemptas protas, kurs nuo pat vakaro dirbo milžiniška darbą.

Rytoj 12 valandą miestello aikštėje įvyksta mitingas ir Patarškai pridera, — daugiau, jis privalo būtinai pasakyti prakalbą, idant tas Pranas Šapas nemanytų, jog tik jis vienas gali sakyti prakalbas, kad jis perdaug nejsivaizdintų sau, neriestų per augštai nosies — Šapas, kurio proto gabumai be abejo menkesni, negu jo, Patarškos.

Rytoj bus jis ne Jurgis Patarška, jei neišdrošs smarkios prakalbos, — prakalbos, kuri su judins visą miną, nustebins, su žavės klausytojus. Prakalbos pasisekimo griausmas užspengis to miestanosio gyrimąsi ir prislėgs prie pat žemės jo mandrumą.

Klastinga nepastovi kaip ir visos moterys Marytė Čapčaitė supras tuomet, kuriame jų randasi daugiau gabumų ir gailėsis, kad tam Pranui po jo prakalbos pradėjo reikšti daugiau atydos, — gailėsis ir graudžiai verks kruvinomis ašaromis, gerinsis visais būdais prie jo, Patarškos, maldaus ir atsiprašinės; bet jis, Jurgis Patarška, nei nežiūrės į ją, — lai sau eina sveika pas tą savo Praną.

Kalbės jis beabejo tvirtu, aiškiu balsu itikinančiai ir šaltai. Moksliški žodžiai birs iš jo burnos, kaip žirniai iš maišo ir bus geriausi liūdininkai jo, Patarškos, išsilavinimo ir mokytumo. Progresas, evoliucija, absoliutizmas, subordinacija, elokvencija, erudicija ir kiti smarkūs, sunkiai virškinami žodžiai nutrenks, tarsi Perkūnas, jo konkurento didžiavimąsi; ir iškels patį autorių į nepasiekiamas padanges.

Painūs galvoti sakiniai kilo viens už kitą jo įtemptoj galvoj, kilo ir gaišo, užleisdami vietą kitiems dar galvotesniems kurie pynėsi, glaudėsi vienas prie antro, nykó ir vėl kilo, pynėsi, kad sutvėrus prakalbos tinklą. Galutinai sutvarkyti tą sakinių potvinį, pasisekė Patarškai tik poperiaus ir paišelio pagelba, atsikėlus jam rytą iš lovos. Galvoj ūžė, nuvargęs protas atbuko, bet darbas buvo baigtas.

Įsitikines, kad gretimam kambaryj nėra negeistinų klausytojų, Patarška užsidarė duris, paėmė surašytą lapą, atsistojo kambario viduryje ir atsikosėjęs porą kartų,. kaip tad žymiam oratoriui ir pridera, išlėto tvirtu, aiškiu, garsiu balsu iškilmingai, su dvasios pagavimu, perskaitė:

"Gerbiamieji ir Gerbiamosios!

Intensiviu greitumu artinasi kritingas valstybei ir partijų biudžetui rinkimų Seiman periodas, kuomet jūs savo kompententišką su nacionaliais niuansais konkliuziją pastatysit prieš kultūringos Europos akis ir pasisakysit, ar ištikrųjų jūs pribrendot prie Europos kultūrai atatinkamos valdžios, kuri išsijuosus varys Lietuvos priešų neprieteliams kenksmingą politiką, kurią užsienio pateisindama iššokti, išsprukti iš krūtinės, kojos nesuvaldomai drebėjo, kuomet Patarška nedrąsos, baimės apimtas užsilipo ant bačkos.

Atsistojęs ant jos visu savo augštu ūgiu išvydo jis šimtus įsmeigtų į jį akių, nuo kurių praveriančios jėgos pranyko jo paskutinė drąsa ir suakmenėjo liežuvis. Viskas aplink nutilo, kaip naktis ir ta baisi tyla galutinai pribaigė jį.

Sustingęs, kaip uola, stovėjo jis ir negalėjo ištarti nei žodžio. Tik štai tarp kitų akių pastebėjo mūsų oratorius gerai pažįstamas Marytės juodas akis, — akis, kuriose jis perskaitė ne tai žingeidumo, ne tai pajuokimo šypseną.

Padaręs nežmonišką pastangą apgalėjo Patarška minutei savo baimėje sustingusią sielą ir iš jo lūpų suoliais, beprasmiškai pasigirdo:

"Gerbiamieji! Artinasi kritingas periodas... periodas.... periodas... į kurį objektyviai pažvelgus... pažvelgus... pažvelgus į istoriją ir liūdnų dienų malonus įvykiai... įvykiai... Imant domėn augščiau išdėstytą reikia balsuoti už... už pačią geriausią partiją!"

SKENDUOLIAI

Kaip tik pradėjo žmonės maudytis, tuoj ėmė ir prigerti mūsų upėse. Jau buvo keletas Nemuno ir Neries aukų. Viena ponia jau 4 dienos kaip išėjo iš namų, vyrui nebėsant, ir ikišiol nesugrįžo. Spėja nuskendusi vandeny. 1922 m. vasarą prigėrė Kaune 31 asmuo.

KŪDIKIŲ GEROVĖS SKYRIUS

DEL APRŪPINIMO MOTINŲ IR JŲ KŪDIKIŲ SVEIKATOS.

Šiame skyriuje mes laikas nuo laiko gvildensime reikalus įdomius būsiančioms motinoms ir motinoms jaunų kūdikių.

Kūdikių aprūpinimas ir penėjimas yra dalykas gyvos svarbos šeimynai ir tautai ir mes jaučiame, kad tai yra dalykas, kurį mes turime reguliariškais laikotarpiais atvirai ir laisvai pergvildenti.

STRAIPSNIS XXXIV

Perpenėjimas karščiuose pavojingas

Kūdikio gyvenime sukietėjimas vidurinkų yra pavojaus ženklas. Motinos ekstrinė rūpestis ir tinkama priežiūra pervos kūdikį laimingai per šį pavojingą laikotarpį.

Tinkamas penėjimas regis kūdikį išlaikys sveiką labiau negu bile kitas veikėjas. Jei kūdikis buvo tūlą laiką žindomas, o paskui pastatytas prie bonkutės, tai išmintinga, iki nepripras prie naujo peno, vartoti skystesnį mišinį negu yra jo amžiui rekomenduota. Po to galima stiprinti kiekį kas kelios dienos iki atatiks jo amžiui. Jei kūdikis rodo bent kurį ženklą iškrypušio virškinimo, tai išmintinga grįžti prie skystesnio valgio iki iškrypimas atsitaiso. Jei kūdikis patenkintas, nevemia, nuga nuo keturių iki šešių uncijų kas dieną, normaliai viduriukus liuosuoja, tai galima užsitikėti, kad maistas atatinka ir kokybe ir kiekybe.

Mažai kūdikių yra alkanuojančių. Didžiuma motinų padaro greičiau rimtą klaidą duodamos kūdikiui daugiau negu jo viduriukai sutavalioja. Jei kūdikis verkia kiek tuoj atėmus bonką ir pirm davimo kitos, tai galima bent kiek pastiprinti mišinį. Bet pastiprinimą reikia daryti laipsniškai: kas dieną po truputį.

Ypatingai vengkite perpenėjimo pavoju. Jei kūdikiai neramini miega, maistą išvemia, turi perliuosus viduriukus ir skausmus, tai paprastai jam maisto perdaug duodamu, arba perdažnai, arba per stipriai. Jei kūdikis žindomas tai pirmu žingsniu reikia kutės tai reikia sumažinti maistą ant ilgesnio penėjimo tarpas. Jei ant bonpusės ir laukti iki iškrypimas sustugsta. Jei tas negelbsti tuoj eik pasitarti su gydytoju.

Nežiūrint pažangos medicinoje ir apšvietoje šeši milionai mūsų mokyklų vaikų yra nedapenėti. Labiausiai kaltos yra motinos, nes jos nepamato pavojaus ženklų. Nedapenėjimas yra gilus, gręžias dalykas. Jis pradeda savo mirtiną darbą niekam nepastebint. Blogiausias dalykas tai, kad jis užpuola visus. Nedapenėtas vaikas lengvai pakliūna ligoms. Pavyzdžiu, džiova bujoja tarpe tokių. Taip vadinamų vaikų ligų nebūtų sunku išnaikinti, jei prašalinti visus nedapenėjimus. Kiekviena motina turėtu apsaugoti savo kūdikį del jos pačios labo ir labo kitu vaikų.

Nedapenėjimas yra tiesioginė pasekmė negero maisto. Pridedant Borden's Eagle Piena prie vaiko valgio motina gali būti tikra, kad teikia apsaugos, kuri juos apsaugos.

Jei norį savo kalbaie informacijų kaip nažinti ar kūdikis sotus, kiek jis turi sverti, kiek augščio turi turėti, kokį maistą jam duoti, tai iškirpk paveikslą viršuje šio straipsnio ir pasiųsk į The Borden Company, Borden Building, New York City, kartu su savo vardu bei adresu, o gausi tas informacijas dykai.

Įtaisytas 1886 m.
VIENYBĖ
DU-KART SAVAITINIS
Utarninkais ir Pėtnyčiomis
METINĖ PRENUMERATA:
Suvienytose Valstijose $3.50
Kanadoje 4.00
Lietuvoje ir kitur 4.50
Prenumerata reikia apmokėti iškalno.
Apie garsinimus klauskit laiško.
Adresas:
Vienybė Publ. Co., Inc.
193-197 Grand Street,
Brooklyn, N. Y.

Established 1886.
VIENYBĖ
LITHUANIAN SEMI-WEEKLY
Published Tuesdays and Fridays
at Brooklyn, N. Y.
SUBSCRIPTION RATES:
In United States $3.50
Canada 4.00
Other Countries 4.50
Advertising rates on application.
Address:
Vienybė Publ. Co., Inc.
193-197 Grand Street
Brooklyn, N. Y.

REDAKCIJOS STRAIPSNIAI

Visai Bergždžias Verksmas

Mūsų kooperatninkas "Darbininkas," dagirdo visiems geriems lietuviams linksmą žinią; būk Lietuvos Vyriausybė atšaukia Čarneckį ir nudeda jį į Rygą Atstovu. Suprantama, delei to Pakštas apsilieja ašaromis ir priveda penkius faktelius:

1. Toks paskyrimas yra Čarneckio pažeminimas.

2. Tai "užmokesnis" už Čarneckio "gabų, taktingą ir vaisingą Lietuvos atstovavimą Amerikoje. (Mes aname numery nurodėme tą visą "gabų" atstovavimą, priveduśį lietuvių reikalus Amerikoje prie piniginio bankroto. — Red.).

3. Esą tokis paskyrimas yra incidentas, kuris pavojingas Lietuvai, nes valdininkas skiriamas ne todel "kad sąžiningai eis savo pareigas," bet kuris įgaus malonę "visų tautos priešų."

4. Čarneckis paleidžiamas tuo sykiu, kad krikščionys demokratai turi didžiumą Lietuvoje.

5. Tas pažeminimas esąs nepaisymas amerikiečių jausmų ir nuomonių.

Iš tų faktelių tik paaiški, kad Tautos Fondo išauklėtasis Pakštas net Šveicarijoje nieko nepramoko. Čarneckio atšaukimas iš Amerikos kaip tiktai ir yra paisymas amerikiečių reikalavimų. Amerikiečiams reikėjo pavartoti stipriausį baslį, kokį jie tik turi — neduoti nei cento Lietuvos valstybiniams reikalams — kad privertus krikščionių demokratų didžiumą atšaukti savo visai Atstovo vietai netinkamą asmenį. Kad Čarneckis sąžiningai ėjo savo pareigas, apie tai niekas neturi abejonių. Jis buvo malonus žmogus tiems, kurie su juo arčiau susipažino. Bet faktas pasiliks istoriniu faktu, kad jis netiko savo vietai, kad jis atšaldė patriotizmą daugelio Amerikos lietuvių, kad valstybė panešė milioninius nuostolius dolariais ir žmonių pagarboje laike Čarneckio darbuotės.

Mes linkime jam kuogražiausia darbuotis Latvijoje, ar kitur lietuvių tautai, sulyg išgalių, bet mes norime, kad į svarbiausią dalį lietuvių tautos — pas amerikiečius — būtų Atstovas p. Vileišio darbštumo, valstybingumo ir draugiškumo. Ir tą nuomonę turi tūkstančiai ir tūkstančiai Amerikos lietuvių. Bet reikia atminti, kad gandai gandais ir pasilieka. Jau sykį buvo paskelbta kad liepos 15 Atstovas išvažiuoja. Taigi ir dabar "Darbininko" verksmai gali būti perankstyvi.

Lenkijos Finansai

Pinigų spausdinimo mašina jau privarė vieną kraštą prie lėkavimo: tai Vokietiją. Lenkija yra sekanti. Jos vedėjai jau dabar laksto pas anglus, pas amerikonus, kad gavus paskolos, nors 15 milionų dolarių. Seimas gi perleido pleną naujo banko, kuris turės teisę leisti naujus pinigus, padengtus aukso valiuta. Prie tokių žingsnių lenkai yra spiriami būtenybės. Pavyzdžiu, štai kaip valdžia spausdino niekuomi nepadengtas markes nuo 1922 metų birželio mėnesio:

Biržely — 24 miliardai.
Liepos — 35 mil.
Rugpjūčio — 50 mil.
Rugsėjo — 78 mil.
Spalių — 116 mil.
Lapkričio — 82 mil.
Gruodžio — 132 mil.
1923 metas: —
Sausio — 184 mil.
Vasario — 268 mil.
Kovo — 664 mil.
Balandžio — 491 mil.
Gegužio — 401 mil.

Nežiūrint, kad valdžia ir spausdino tiek pinigų, bet per visą savo gyvenimo laiką, Lenkija niekada nesuvesdavo galo su galu; vis išlaidų būdavo daugiau, negu pajamų. Pavyzdžiu, gegužio mėnesyje šių metų pajamų ji turėjo 851,779,000 markių, o išlaidų 1,137,920 markių. Kad sustiprinus savo pinigus lenkai pradėjo žymiai eksportuoti mišką, ką ir lietuviai daro. Netik miško, bet ir kitokį eksportavimą stengiasi didinti, kadangi išvežtas užsienin tavoras reiškia lenkams brangią svetimą valiutą. Pavyzdžiu, sausio mėnesy. 1922 metų išvežta prekių už 14 mil., o atsivežta už 43. Gi 1923 metų sausio mėnesį išvežta už 71 milioną, o atsivežta už 99. Eksporto kėlime jiems pagelbsti Silezijos gavimas.

Nežiūrint to, sakoma miliono ir trijų šimtų tūkstančių markių į mėnesį neužtenka žmogui pragyventi Lenkijoje (apie $4.00 arba aštuoni aukso rubliai). O tai yra vidutinė alga Lenkijos valdininko. O markė kasdien veik krinta žemyn. Dar metai atgal galima gauti už minėtą markių sumą $130.

Priežastį gi markių kritimo visi mato: tai gruobuoniška lenkų politika, kuri bando apžioti tą, ką suvirškinti negali. Ta politika verčia lenkus laikyti milžinišką skaičių dykaduonių kareivių, kelia nepasitikėjimo svetimuose kraštuose, ir migdo prekybos bei pramonės gyvenimą. Bet išaiškink tą lenkų prošepanui, jei nori.

PERŽVALGA

Teisingas protestas.

A. Jakštas, žinomas katalikų rašytojas-poetas, viešai pradėjo kovą su netinkamu pasielgimu Lietuvos pašto valdybos, kuri Kybartuose atplėšia kiekvieną registruotą į Lietuvą laišką, ieškodama dolarių. Kaip žinoma, konstitucija draudžia tai daryti, nes laiduoja kiekvienam piliečiui laiškų neliečiamybę. Bet pašto Valdyba, nepaisydama to, neva "visuomenės labui" išleido įsakymą taip daryti. O daryti delto, kad nekurie paštos valdininkai įprato "cenzūruoti" gaunamus iš Amerikos laiškus ieškant dolarių.

Laiškas plėšti yra prasižengimas ir visuomenės labas Lietuvoje to nereikalauja. Paprastai kultūrinėse šalyse, paštas paskelbia, kad už siuntimą brangenybių ar pinigų laiškuose, jis neatsako. Tai jei žmogus negudrus, ar nebijo rizikuoti, tai lai siunčia laiške. Jei žus, tai jo kaltė, o ne kieno kito, ypatingai dabar, kada iš Amerikos labai gražiai galima pasiųsti pinigus per "Vienybę" ir kitas įstaigas. Prie to ne visuose registruotuose laiškuose yra siunčiama pinigai. Bet tokie laiškai Lietuvoje yra paduodami kokiam valdininkėliui atplėšti ir skaityti, jei nori.

Tikimės, kad pašto valdyba neužilgo tą įsakymą atšauks ir pasielgs kaip kultūrinės šalys daro: pareikš, kad už siuntimą pinigų laiškuose neatsako, ir atliktas kriukis.

—o—

Vėl skandalai bažnyčiose.

Turbūt prisimenama kaip prieš karą lenkai kovojo už savo kalbą lietuvių bažnyčiose. Vilniaus Muzėjuje yra dar sukruvinti marškiniai lietuvio kai miečio, giedojusio lietuviškai. Na, brolyčiai, tą patį lenkai pradėjo daryt pačiam Kaune ir dabar. Kaip praneša laikraščiai, Karmelitų bažnyčioje lenkai, vargonininko ir klebono padedami, neduoda lietuviams giedoti, o vienas net surikęs **lietuviškai:** "Nebeilgai čia bus Lietuva, nebeilgai jus giedosit lietuviškai!"

Na, o yra dar žmonių, kurie bijosi lietuviškų fašistų, kurie kolioja lietuvių studentų tautininkų korporaciją, kad tie gina lietuvių kalbos pirmenybę ir lietuvybę gal ir nevisai "mandagiais" būdais.

—o—

Lenkija ir Lietuva.

Paskutinėmis dienomis iš visų kraštų pradėjo eiti žinios, kad lenkai ieško naujų paskolų. Sakoma, jie kreipiasi tai į Angliją, tai į Ameriką. Tas rodo, kad į ųpadėtis nekokia. Jie žada net vienam ministeriui pakylėjimą į finansų ministerius, jei tas gautų iš amerikonų bent 15 milionų dolarių.

Na, o Lietuva paskolų gauti visai nesirūpina. Atbulai, finansų ministeris Petrulis žada kuogreičiausia stengtis atmokėti tas kurias Lietuva turi. Mūsų Atstovybė Washingtone nei manyte nebemano atnaujinti Paskolos Vajų.

Tokių gerų faktų apie Lietuvą bolševikėlių spauda suprantama nededa.

Valparaisas tenka Ku Kluksams

Nors dar galutini poperiai ne pasirašyti, bet laikraščiai skelbia, kad viskas prirengta, ir apie kitos savaitės galą, Valparaiso Universitetas pateks į Ku Kluks Klano rankas. Redaktorius Indianos Kluksų laikraščio "The Fiery Cross" esą išvažiavęs į Kluksų sostinę Atlanta, Ga., kad sudarius pleną kaip Universitetą sutvarkyti.

Tokiu būdu su Valparaisu, "Lietuvišku Universitetu," atsitiko blogesnis dalykas nekaip subankrūtinimas, bent lietuviams jis reikš tą patį, kadangi Kluksai yra amerikonizmo sklėdėjai ir neapkenčia svetimtaučių. Tad nėra abejonės, kad lietuvių klesos, lietuvių knygynas ir studentija iš tenai turės kraustytis.

Jau pakilus gandams apie bankrūtinimą universiteto, tarpe Chicagos inteligentijos kilo keletas bobiškų ginčų, kur vieni pasakojo, būk Valparaisą išėjusi nėra niekam verti kaipo profesionalai, ir reiškė, kad universitetui užsidarius, lietuviai nieko nenustos. Tas teisybė: yra Amerikoje geresnių mokyklų, nors ir brangesnių. Reikia tik noro mokintis. Ant Valparaiso daugiausia buvo bloga akia žiūrima todel, kad tai buvo "cheap" mokykla, kuri lavindavo jaunikaičius albai pigiai. Na, o žinote, kaip amerikonai nemėgsta "cheap" dalykų. Nors ir lietuviai sako, kad pigią mėsa šunys ėda, bet moksle yra kas kitas: gabus vyrukas ir prie blogų aplinkybių išsikasa augštyn, nežiūrint kur mokinasi. O reikia pasakyti, kad daug lietuvių prasitrynė Valparaise šiek tiek, nors kiti, ypatingai bolševikėliai, nieko gero nepramoko. Todel kaltinti universitetą arba jame mokslą baigiusius, yra bereikalingas ir nedžentelmoniškas darbas.

Lankę tą mokyklą visados atsimins draugiškus susirinkimus Literatiškos Draugijos, įvykstančius kas pėtnyčia, taipgi atmins savo knygyną, į kurį susirinkdavo diskusijų pavarinėti Tokio Lietuviško centro jau vargu kur nors bus prie kito universiteto. Lietuvių bus grupė šen ir ten, bet šimtinių grupių, kaip būdavo Valparaise, jau vargiai kur matysis.

—o—

Lietuva, kaipo biznio įstaiga.

Valdžia paskelbė kiek ji pinigų suėmė ir kiek išleido birželio mėnesy. Pasirodo, kad pinigų valstybei įplaukė 18,251,432 litai, o išlaidų buvo per tą mėnesį 16,493,034. Taigi pelno dar liko 1,758,597.84. Kadangi išviso litų Lietuvoje yra apie 49 milionai, o per valdžios rankas eina 18 milionų, tai pigiai galima suprasti, kodel žmonės skundžiasi būk litų stoka. Labai daug pinigų suvalgo karo ministerija, paskui susisiekimo ministerija (kur sakoma susisukę veik visi lenkuojanti ir ruosojanti). Reformų ten padarius Lietuva labai gerai stovėtų.

BOLŠEVIKAI PASIRODĖ

Liepos 13 d. kauniečiai atsikėlę iš ryto kai kur gavo pasiskaityti gana paiką sienose išlipdyta atsišaukimą, kurio tekstą paduodame.

—o—

Iš Strabo Geografijos

(Strabo yra Graikas, gimęs 64 metus prim Kristaus, plačiai keliavęs po tuo metu žinomą pasaulį, skaitęs senovės raštų, iš kurių surašė savo garsią "Geografiją," arba aprašymą žemių ir tautų, gyvenusių Kristaus gimimo laikais. Nėra žinios, kada Strabo mirė, bet regis išgyveno apie 84 metus ir mirė 21 mete po Kristuî ar vėliau. Čia paduodame vertimą iš angliško teksto Bohno Knygynėlio tos vietos, kur aprašoma, Vokietija, Pabaltikas ir Dunojaus vietos bei tautos, nes tais laikais lietuviai kur nors gyveno tuose kraštuose. Strabo regisi net mini Jatvygius, kaip matys skaitytojai toliau).

(Iš Knygos VII, str. II.) — Toliausi į šiaurę Germanai gyvena krašte kuris rubežiuojasi su jūra; bet mes apsipažinę tik su tais, ką gyvena tarpe žiočių Reino ir Elbos upių. iš jų gi Sikambriai ir Kimbriai labiausia žinomi. Tie, kurie gyvena jūros pakraščiu už Elbos (Pabaltikoje) yra visai mums nežinomi; kadangi niekas iš man žinomų senovės žmonių nekeliavo tiek toli į rytus, kad būtų pasiekęs Kaspijos jūrių žiotis; neigi Romanai yra plankę pajūriu už Elbos; neigi kas pėkščias yra bridęs gilyn į šį kraštą. (Tas reiškia, kad Strabo laikais niekas nebuvo raštiškai aprašęs savo kelionių į tikrąją Lietuvą — Prūsiją ir Žemaitiją. Bet kad žmonių ten keliauta, rodo gintaro prekyba. — V.). Todel yra sunku ką nors parašyti apie už-Elbinę Germaniją, arba kraštus, kurie guli už Elbos (į šiaurę), ar mes juos vadinsime Bastarnais, kaip didžiuma geografų mano, ar dar yra kitų tautų tarpe, kaip pavyzdžiu, Jazygų (Jatvingių?), arba Roksolanų (Rusų) arba bile kitų tautų gyvenančių vežimuose. (Kirgizų ir Kalmikų?). Neigi galime pasakyti, ar šios tautos turi apėmę kraštus iki pat Šiaurės Okeano, ar tarp to Okeano ir jų yra kiti kraštai, kur žmonės negali del šalčių ar kitų priežasčių gyventi; o gal visai skirtinga rasė gyvena tarp jūros ir rytuose gyvenančių Germanų.

Tokį pat netikrumą turime ir su kitomis Šiaurės tautomis, kadangi mes nepažįstame nei Bastarnų nei Sauromatų (iš kurių sakoma lenkai kilę. — V.); nei, vienu žodžiu, bile tautą gyvenančią į šiaurę nuo Auksinių (Juodųjų) Jūrų. Mes nežinome kiek toli jos nuo Atlantiko.

Str. III. — Kas del pietų Germanijos esančios už Elbos, tai kraštas prie upės kranto yra Suevų užimtas. Už jų guli kraštas Getų, iš pradžių siauras, kurio pietinis rubežius eina Dunojaus upe, o kita puse eina kalnais Herkino Miškų (Švarcvaldas, arba dabartinis Juodasis Miškas). Paskui jis praplinta į šiaurę, ir nusidriekia iki Tyrgetų; bet vienok, mes negalime jo rubežių apibrėžti tikrai....

Graikai skaitė Getus Trakiečiais. Jie buvo apgyvenę abu Dunojaus krantu, kaip ir Mysiai, irgi Trakiečių tauta, dabar vadinami Moežiais, iš kurių atsirado Mysiai, apsigyvenusieji tarp Lydų, Prygų ir Troado gyventojų (Mažoje Azijoje). Prygiečiai yra net tas pats ką Brigiai, Trakijos tauta, kaip ir Mygdoniai, Bebrikai, Medobitynai, Bitynai, Tynai, ir, kaip aš manau, Mariandynai. (Kaip matyti visi tie Trakų tautelių vardai labai lietuviški, delto Dr Basanavičius ir bando išvesti teoriją, būk Trakai buvę lietuviškos padermės tauta. V.) Visi šie žmoneliai Europą yra visai apleidę, išskyrus Mysius (Mysiai gali būti iš latviško žodžio reiškiančio medį, reiškia miškų gyventojai. — V.) Man regis, kad poetas Posidonius teisingai nuspėjo Homerį kalbant apie šitus Europos (arba Trakų) Mysius, kuomet sako: "...ir jo garbingos akys nukrypę, žiūrėjo į tolimą kraštą žirgus auginančių Trakų, ir kietai kovojančių Mysių"...

Posidonius pasakoja, kad Mysiai dievobaimingai atsisako valgyti kas buvo gyva, taigi nevalgo nei gyvulienos; esą jie ramiai ir tykiai gyvenę iš medaus, pieno ir sūrio. Delto jie skaitomi dievobaimingi žmonės, ir vadinami Kapnobatais. Toliaus jis prideda, kad tarpe Trakiečių yra tokių, ka gyvena nevesdami pačių. Jie vadinami Cistais (čystais?). Jie skaitomi šventais ir pagarbos vertais, tad turi didelę liuosybę. Homeris esą apie juos pasakoja, kuomet sako: "Ten gyvena Hippemolgai pienu misdami, paprastai gyvendami ir teisingiausi iš žmonių." Tokius nevedėlius jis vadina "pusiau-gyvais", delto, kad jų vieningas gyvenimas tesąs pusė gyvenimo. Panašiai Mysius jis vadina "kietai kovojančius," delto, kad jie buvo neįgalimi, taip ir pridera geriems karžygiams... Bet tie poeto žodžiai nevelina tvirtinti būk Trakai, o ypatingai Getai, gyvenę be žmonų. Žiūrėkite ką Menanderis sako apie tuos žmones, ne iš savo regis vaidentuvės, bet iš istorijos: "Po teisybei visi Trakiečiai, o ypatingai Getai (aš pats turiu garbe paeiti iš tos tautos), nėra labai nekalti." O kiek toliau jis paduoda sekamą pavyzdį jų troškimo moterų:

"Tarpe mūsų nėra nei vieno kuris vestų mažiau kai dešimts ar vienuolikos moterų, o kiti turi net dvyliką ir daugiau. (Yra istorikas Heraklitas iš miesto Pontus, kuris sako, būk Trakiečiai turėdavę po 30 pačių! — V.). Jei kas nors miršta turėdamas tik ketverta ar penketą pačių, jis mūsų yra apverkiamas kaipo nelaimingas, kaipo tokis kuris neparagavo Hymeno (apsivedimo) smagumų" — (Turbūt tas Getas Menanderis, norėdamas nustebinti Graikus tokiomis pasakomis ir pasakojo taip apie savo tautą. V.).

Tuos dalykus patvirtina ir kiti istorikai. Tai gi vargiai galima sutaikinti, kad šita tauta skaitytų nelaimingu gyvenimu tokį, kuriame nesidžiaugiama daugeliu moterų o tuom pačiu sykiu skaitytų tokį gyvenimą šventu, kuriame moteris nepažįstama. Taipgi yra visai prieš mūsų prisilaikomas nuomones, būk be žmonų gyvenanti yra šventi ir vadinami Kapnobatais, kadangi visi sutinka skaityti moteris kaipo išradėjas dievų garbinimo. Jos tai savo pavyzdžiu prisuokia vyrus atydžiau garbinti dievus, ir švęsti šventes bei maldų dienas, nes vargu bau yra gyvas vyras, kuris pats savaime kreiptu domę į tuos dalykus. (Taigi per du tūkstančiu metų žmonija mažai persimainė, nes ir dabar moterys maldingesnės negu vyrai. Beto išmintinga buvo senovėje nuomonė, kad vyras negali būti šventas. — V.). Pažiūrėkime ką poetas sako apie vieną iš savo vaidylų, vyrą, kuris pasipiktinęs iškaščiais moterų daromiems del aukavimo dievams: "Ištiesų dievai mus vargina, ypatingai mūsų ženotus vyrus, kurie visados yra priversti švęsti kokią nors šventę." Jo Mysogynis, skūsdamasis apie šitą, kalba: "Mes aukavome (dievams) penkius sykius šiandien, o septynios vergės, susimetę į ratelį skambino cimbolais, o kitos griaudingai meldėsi." Delto būtų absurdas manyti, kad tiktai tie Getų tarpe buvo skaitomi dievobaimingais, kurie buvo nevedę. Bet nėra galimybės abejoti, kad rūpestingumas garbinti Vyriausią Esybę šitoje tautoje buvo didelis, nes Posidonius pasakoja: "jie net nuo mėsiškų valgių atsisako pasiremdami religijos motivais." Tą patį tvirtina ir kiti istorikai.

Yra sakoma, kad vienas iš Getų, vardu Zalmokšis (paprastai rašomas pas anglus Zamolksis. V.), tarnavęs Pytagorui (garsus Graikų mokslininkas. V.) ir nuo šio astronomo pramokęs šiek tiek astronomijos žinių, priede prie to ką pramoko iš Egyptėnų, tarp kurių jis irgi keliavo. Jis grįžo į savo kraštą, ir buvo augštai gerbiamas kaip kunigų taip žmonių delto, kad nuspėdavęs dangaus astronomiškus įvykius. Galų gale jis prikalbino karalių pasidalinti su juo valdžia, kaipo dievo valios reiškėju. Iš pradžių jis buvo paskirtas kunigu vyriausio Getų garbinamo dievo, bet vėliau pats tapo skaitomas dievu. Prasišalinęs į uolynų kraštą, neprieinamas ir neikieno nelankomas, jis tenai praleido savo gyvenimą, labai retai su kuo susinešdamas, išskyrus karalių ir jo ministerius. Pats karalius gelbėjo jam rolę lošti, matydamas, kad žmonės dabar jo geriau klauso negu pirmiau, nes dabar tikėjo jį įstatymus skelbiant su dievų valia. Tas paprotis užsiliko iki mūsų laikų; kadangi visados yra kas nors panašaus pobūdžio, kuris gelbsti karaliui su patarimais ir pas Getus yra vadinamas dievu. (Tas labai artimas dalykas su lietuvių Kryvų-Kryvaičiu ir Kunigaikščiu. V.). Tas kalnas, kuriame Zalmokšis apsigyveno, irgi laikomas šventu, vadinamas Kokaionus, drauge su upe, kuri pro ten plaukia. (Rašytojas D'Anville įsivaizduoja, kad tai dabartinis kalnas Kašon, esąs parubežy tarp Transylvanijos ir Moldavijos, Balkanuose. — V.). O kada karaliavo Byrebistus, prieš kurį dieviškasis Cezaris (Romėnų Imperatorius) vedė žygį, tai tą (Zalmokšio) vietą laikė Dekanejus. Dar buvo tebeprisilaikoma ir Pytagoro mokinimo nevalgyti mėsos.

(Kadangi daugelis Graikų nekaip žiūrėjo į Getus, Skytus ir kitus "barbarus," ir net užmetinėjo poetui Homeriui, kuris pas Graikus buvo skaitomas kaip pas mus Šventraštis, būk tas nežinojęs ką kalbas, kuomet pasakojęs apie Hippemolgus, ir kitus teisingus žmones, paprastai gyvenančius, tai Strabo priveda keletą faktų iš anų barbarų gyvenimo, kad parodžius ištvirkusiems jau Graikams, kad barbarai netik kad nebuvo žiaurūs ir neteisingi, bet garbingi ir teisūs. — V.). Kuomet Aleksandra Didysai (apie 300 m. pirm Kristaus) karo žygiu prieš Trakiečius nukeliavo net iki kalno Haemus ir toliau, ir net pasiekė sritį Tribalių, jis pastebėjo, kad jie užima kraštą iki Dunojaus upės ir salos Paukus, o Getai gyveno anoje pusėje Dunojaus. Aleksandra negalėjo nuvykti į minėtą salą, nes neturėjo užtektino skaičiaus laivų, ir delto, kad Syrmus (Širmis), Tribalių karalius, tenai įsistiprino ir gynėsi. Tada jis perėjo upę ir užpuolęs Getus, paėmė jų miestą. Po to jis skubiai grįžo namo, nešdamas donę iš anų tautų taipgi ir nuo Širmio (kuris nors apgynė savo salą, bet davė draugystės dovanų priešui).

Arba vėl, Dromikaitis, kuris karaliavo ant Getų laikuose Aleksandro įpėdinių, pagavęs Lisomaką, atvykusį prieš jį karą daryti, parodė tam biednumą savo ir savo tautos, taipgi jų didelį taupumą, prašė jo nedaryti karo žygių prieš juos, bet gyventi draugiškai. Po to jis jį vaišino kaipo svečią, padarė draugybos sutartį ir jį paleido.

Vertė V.

Įvairūs Straipsniai

PARAPINĖS MOKYKLOS

Rašo Pr. Bajoras

Suvienytose Valstijose yra priverstas, bet liuosas mokslas. Mokyklas steigia valstybė, turi teisę jas steigti ir įvairios sektos, tikėjimai, organizacijos, tautybės. Nestokuoja čionai įvairių profesinių valdžios mokyklų, bet nemaža jų yra ir kitokių organizacijų palaikomų.

Kaip daugelis įvairių sektų, tikėjimų tautybių steigia įvairiausias mokyklas, taip nepasilieka nuo jų ir lietuviai. Daugiausia pas mus, bet gi, steigiama taip vadinamos "parapinės mokyklos." Veik prie kiekvienos lietuviškos bažnytėlės rasi ir parapinę mokyklą. Kaip ji pasilaiko, kiek ji savo mokiniams apšvietos teikia, kitas klausimas. Bet randasi žmonių, leidžia jie savo vaikus į tas mokyklas ir tikisi, jog jų mylimi vaikeliai bus ant tiesaus kelio pastatyti. Deda tėvai viltį, kartais nemažai ir pinigų, ir laukia kuomet jų sūnus ar duktė išeis "mokytais žmonėmis," kada jie, taip kaip ir kiti, kurie yra baigę mokslus, galės pasaulin šviesiomis akimis pažiūrėti.

Bet ar taip yra? Ar tie tėvai nepadaro paklaidos? Ar jie nenusideda priešais savo vaikus? Apie tai čia noriu keletą žodžių išsireikšti.

Visu pirma parapinės mokyklos daug kuo skiriasi nuo miesto arba valstybės palaikomų mokyklų. Skirtumas yra tas, kad valstybinės mokyklos yra steigiamos tikslu žmones švietsti, teikti jiems konaujausį mokslą, supažindinti mokinius su tikruoiu mokslu, paleisti juos pasaulin tikrai šviesiais žmonėmis. Parapinių gi mokyklų svarbiausias tikslas yra, kad jaunąją gentkartę palaikius prie bažnyčios. Kitas gi mokslas, tikroji apšvieta, naujausi pasauly įvykiai — tai jau antros rūšies klausimas. Apie tai neperdaugiausia ir rūpinamasi parapinėse mokyklose.

Kai taip yra, pertoli nereikės nueiti.

Štai keletas priparodymų.

Parapinės mokyklos rodos turėtų būti ant lygios su miesto taip vadinama "Grammar School," laipsnio. Vienok taip nėra. Jei pasitaiko mokiniui delei kokių nors priežasčių tokią parapinę mokyklą apleisti ir vėliau eiti į "Public School," tai mokinys pastaroje mokykloje dvejais-trejais metais sodinama žemiau, negu jis buvo parapinėje mokykloje. Jei mokinys baigia parapinę mokyklą ir nori eiti į "Public School", tai tenai ir pora-trejetu metų sodinamas žemiau. Geras priparodymas ant kiek mažiau pasaulinio mokslo teikiama parapinėse mokyklose.

Kodel taip yra?

Visai aišku. Miesto mokykloje visą laiką užsiimama tiktai mokinimu pasaulinio mokslo, tai yra pildymu programos, kuri yra mokyklos įteikiama iš augštesnių departamentų. Ir tie programai yra pildomi nuo A iki Z. Tokis programas yra, neva, nusistatyta ir parapinėse mokyklose. Vienok, ačiu lygiam laiko mokinimuisi, jo išpildyti negali arba jei ir stengiasi pildyti, tai daroma tik paviršiumi, nes parapinėse mokyklose programa yra kur kas platesnė: tenai įeina ir dvasinio mokslo programos dalis (kuri kartais yra net svarbiausia laikoma); tenai reikia mokintis tikėjimo įvairiausių pamatų. Reikia mokėti poteriai, įvairiausi prisakymai. Nekuriose bažnyčiose mokyklos laiku kas rytas bažnyčia lankoma. O kiek laiko atima visokių šventųjų panelių atlaidai! Todel kad vaikas ir geriausia mokintūsi, jei būtų ir geriausi norai kuodaugiau prasimokinti— nėra galės, nes jam duodama perdaug ant syk: čia poteriai, Dievas, čia pasaulinis mokslas, čia bažnyčios lankymas taip ant mažo vaiko jaunos galvutės paveikia, kad jam pasidaro persunku, perdaug. Ir jis noroms nenoroms yra žemesniu už miesto mokyklos mokinį.

Tai viena blogoji pusė.

Antra galima priminti ir šita.

Miesto mokyklos yra įsteigtos kuomoderniškiausia. Tenai yra tiek šilimos, kiek turi būti; tenai oro nė perdaug, nė permažai; tenai ar nori, ar nenori mokinys turi eiti gimnastikuoti paskirtose valandose. Mokinys lekcijų be reikalo nepraleis; jei praleido — sužinota kame dalykas. Jei jis lošė "hookey," nukentės nuo tėvų ar mokyklos principalų. Parapinėse jau kitaip. Apie gimnastiką visai nesirūpinama, nes dažniausia nėra kur. Mokiniai tad pasmėlę, nuvargę. Disciplina menkesnė (svarbiausia domė kreipiama į tai, ar vaikas visuomet bažnyčią atlanko). Mokyklos įrengtos kaip dievas davė: parapija paskyrė kiek gerai, ne ir vėl gerai — kunigas įsitaisė kokią pa šiūrę, ir "mokykla," leiskit tėvai savo vaikus pas mane.

Gal nekurie užsipuls ant manęs, kad einu priešais tautybę, nes sakys, jog parapinėse mokyklose mokoma mūsų tautos istorijos, kalbos, pobūdžių. Neduok tu sviete, kiek ten viso to primokoma! Ta programos dalis man išrodytų tiktai tėvų akysna dūmų leidimas. Daugumoj mokyklų, tų parapinių mokyklų, visai apie tai nesirūpinama. Aiškus priparodymas, kad jų didžiumoj net nė lietuvių mokytojų nėra. O kad svetimtaučiai mokytojai lietuvių kalbos išmokinti negali — aišku. Negana dar to. Ten nė pats tokios mokyklos "direktorius," klebonas tuo neužsiima. Nes jei užsiimtų, tai mokiniai bent poterius, jei ne ką kitą, savo kalboje pra moktų. Bet to ir gi tokiose parapinėse mokyklose neišmokoma.

O vienok dalis mokslo, apšvietos, platesnės pasauležvalgos nuo mokinių atimama. Dau gelis mūsų jaunimo nuskriaudžiama. Vėliau tokie jaunikaičiai ar mergaitės ne tik ką, bet savo tėvus keiksnoja už tai, kad jie neišmanydami kur juos pasiūsti, siuntė parapinėn mokyklon ir tenai juos pora mokslo metų ant viso gyvenimo nuskriaudė.

Kad taip yra, ir daug faktų nereikia ieškoti. Užtenka paimti du mokiniu: vieną parapinės mokyklos, antrą miesto viešosios mokyklos ir juos paegzaminuoti. Skirtumas tuojaus pasirodys. Tiesa, parapinės mokyklos auklėtinis daugiau žinos apie tikėjimą, gal mokės poterius, žinos bažnyčios apeigas. Bet pasauliniame moksle bus aklesnis už miesto mokyklos auklėtinį.

Jeigu taip, tai kodel gi tėvai savo vaikus į tas parapines mokyklas leidžia?

Užtai, kad patys tėvai neišmano, kur yra geriau. Tokių tėvų patarėju yra tikti kunigas. Kaip pastarasis pasakys, taip ir bus. O pastarasis pasako, jog vaikus iš mažens reikia mokinti tikėjimo, reikia juose skiepyti prisirišimas prie Dievo, bažnyčios; reikia vaikus mokinti nuolankauti priešais bažnyčią, valdžias ir kt. galus. Ir taip toliau. Ilgą pamokslą jis tėvui išrėžš dar, kaip po mirties bus sunku gyventi pragare, jei savo vaikų tinkamai neišmokinsi, kaip už tai vaikai jį keiks ir tt. O tokio mokslo gali suteikti štai parapinė mokykla. Leisk savo sūnelį pas mane. Tėvas nekitaip pasielgs. Jis paklausys kunigo pamokos. Leis savo vaiką ton parapinėn mokyklon. Nes jis geriau nežino. O vėliau kas su jo vaiku nutiks — kas jam galvoj. Jis tik džiaugsis, kad kunigėlis gerai pamokė, džiaugsis, kad jo vaikas ant gero kelio pastatytas, eina išpažinties.

Džiaugsis vargdienis, nes jis geriau nežino.

Vienok taip neturėtų būti. Tėvai turėtų geriau suprasti, kad viena įstaiga dviem ar keliais dalykais užsiimti negali. Jei ji moko apie tikėjimą, ji negali mokinti pasaulinio mokslo, nes tiedu dalyku dar niekad nesugyveno: mokslas priešingas tam, apie ką moko tikėjimas, o pastarasis prieštarauja mokslui.

Juos reikėtų išskirti.

Be tikėjimo galima gyventi, ir kartais dar nevisai blogai. Be mokslo, ypač šių dienų gyvenime — jau sunku. Reikia tad pamiršti apie pragarus, dangų ir kitus dalykus, kurių būtenybės dar niekas neužtikrino, apie ką ir pati bažnyčia priparodyti neįstengė taip, kad šviesioms akims būtų galima tikėti. Reikia imtis mokslo, apšvietos. Tokio mokslo, su kuriuo būtų galima lengviau gyventi, lengviau duonos šmotas užsidirbti. Reikia vaikus siūsti tokion įstaigon, kur daugiau tokio mokslo duodama.

O daugiau jo galima rasti ne parapinėse, bet miesto mokyklose.

Tėvai tad turėtų vaikų likimu susirūpinti.

O apie tai svarstyti kaip tik dabar laikas, kuomet baigiasi atostogos, kuomet netrukus pra sidės nauji mokslo metai.

Tėvams reikėtų savo obalsiu pasistatyti: "siūsti vaiką viešon mokyklon arba mokyklon, kuri nieko bendra neturi su bažnyčia, o vaikas tau per visą gyvenimą ačiuos."

Tėvai, pagalvokit!

Atsako Sheridan Straipsniams

Dr. George R. Montgomery, buvęs attache prie Suvienytų Valstybių Ambasados Konstantinopolyje, dabar Baltic American Society Egzekutyvis Direktorius, pats aplankęs šįmet Lietuvą, ir susipažinęs su jos padėtimi, yra nusiuntęs "The New York World" atsakymą į Clare Sheridan straipsnius ir tarp kitko sako: (Nežinome, ar "New York World" talpino. — Red.).

Liepos 27, 1923.

"World" Redaktoriui: —

Nebūtų reikalo į Clare Sheridan iš Karaliaučiaus rašytus straipsnius atsakyti — jeigu Lietuvos Respublika nebūtų kovoje palaikymui savo neprigulmybės.

Ar p-lė Sheridan (Sheridan regis yra vedusi. — Red.) pažymėjo lietuvių didvyriškumą, kuomet jie tik nusikratę Rusų jungo stojo priešais Sovietus ir kitus pasikėsintojus ir karės lauke laimėjo savo neprigulmybę?

Ji pažymėjo faktą, kad lietuviai sudarė pastovią valiutą, kad jų poperiniai pinigai cirkuliuoja pasaulio biržose nominalėje vertėje, bet ji apie tai kalba su ypatinga pajuoka, būk tas pastovumas pasilaiko tik tuo, kad Lietuvos Bankas Amerikos dolarius grobiasi. Čion būtų visai neprošalį palyginti šis išmintingas valstybės finansavimas su finansų nupuolimu Romunijos, Čeko-Slovakijos, Italijos ir Francijos. Tik patirkime kaip jų pinigai biržose siūbuoja. Vienok nei viena iš šių šalių nebuvo karo tiek paliestos, kiek buvo paliesta Lietuva; visos jos turi didesnius gamtinius turtus, negu Lietuva, o vienok Lietuva netik subalansavo savo biudžetą, bet dar jos pajamos viršija išlaidas.

Šie rezultatai pasiekti neatsižvelgiant tos 80,000 vyrų armijos, apie kurios didumą p-lė Sheridan tiek skundžiasi. Ji kaltina šalį kaipo norinčią karės vien delto, kad jos armija, sulyginant su 2,000,000 gyventojų, yra per didelė. Bet gi kitoje vietoje ji kalba apie neišvengiamumą karės tarpe Lietuvos ir Lenkijos, "kuri stengiasi atimti iš Lietuvos nekuriuos Lietuvos rytinius apskričius," kaip jau yra atėmusi istorinę ir teisėtą sostinę Vilnių. Ji klausia: "Ar bus karė?" ir pati atsako: "Aš esu persitikrinusi, jog bus."

Tiesa pasakius, Lietuva tuojaus sumažintų savo armiją, bet jos geografinė padėtis yra toki, kad pavojai iš Rusų, Lenkų ir Vokiečių pusių verčia jąją laikyti armiją užsitikrinimui ne prigulmybės.

P-lė Sheridan kaltina lietuvius už įsigijimą Klaipėdos, užmiršdama, kad Klaipėdos klausimas buvo ne tarpe Lietuvos ir Vokietijos, bet tarpe Lietuvos, kuriai Klaipėda yra vienintėlis uostas ir tarpe Lenkijos ir Francijos, kurios susijungę nori kontorliuoti šį strateginį punktą; — gi p-lė Sheridan, atrodo, nemylinti tiek pat Lenkijos ir Francijos, kaip ji nemylinti Lietuvos.

Tiesa, kad Klaipėdos mieste yra daugiaus vokiečių negu lietuvių, bet Klaipėdos Kraštas neabejotinai lietuviškas. Specialiai žinovai, kurie tyrinėjo Klaipėdos Krašto etnologiją birželio mėnesyje, 1920 m., reportuoja sekamai: "Klaipėdos Kraštas visuomet buvo lietuviškas. Didžiuma gyventojų yra kilme ir kalba lietuviai. Faktas, kad Klaipėdos mieste vokiečių didžiuma, nėra pateisinimu laikyti kraštą po vokiečių valdžia; ypatingai imant domėn, kad Klaipėdos uostas yra del Lietuvos vienatinis į juras išėjimas."

Ar p-lė Sheridan teiravosi apie naują universitetą, kuris tik ką likosi įsteigtas Lietuvos sostinėje, Kaune? Iš jos straipsnių nematyti, kad ji apie tai būtų teiravusi. Vienok ten yra universitetas su 1,500 studentų ir universiteto katalogas yra gaunamas lietuvių ir anglų kalbomis. Angliška kalba universitete priimama kaipo antroji kalba statant priešakyje rusų, vokiečių, lenkų ir francų. Šis faktas kaip tik būtų buvęs įdomus amerikiečiams skaitytojams ir rasi būtų sudaręs simpatiškesnes pažiūras į Lietuvos pirmynžangą.

P-lė Sheridan kalba apie Lietuvos sostinę, Kauną, su paniekа, nes miestas neturi puikių budinkų. Juk čia kaip tik nereikėjo užmiršti, pasakyti tiesa, kad Kaunas yra sostinė tiktai iš prievartos, nes Lietuvos tikroji sostinė, Vilnius, likosi iš Lietuvos išplėšta per Lenkų ir Francų intrygas. Žmonės Kaune nesiskubina statyti puikius budinkus, nes visuomet galima proga pasikeisti padėčiai, jog Vilnius grįžš Lietuvai.

Iš jos straipsnių atrodo, kad p-lė Sheridan turi prieš Lietuvą neapykantą del to, kad Lietuvos sostinėje, Kaune, yra daug žydų. Argi jau čia negalima persitikrinti, kad žydus priversti žemę dirbti nėra lietuviams galimas dalykas? Toleran cija ir teisybė iki šiol ėmė viršų Lietuvoje antisemitiškame klausime.

Aš drįstu p-lės nusiskundimus viešbūčių patarnavimais užginčyti, nes aš pats pereitame balandžio mėnesyje buvau ten

(Žiūr. ant 6 pusl.)

Mano Autobiografija

Rašo Justinas Kvedarėlis

(Tąsa,

Miestas Ortelsburgo buvo visai sudaužytas; čionai tai ir buvo laikoma apie tris šimtus belaisvių, katrie ardė mūrus ir valė plytas; jie gulėjo taipgi arklydėj, tiktai ne ant žemės, bet ant tam tikrai pataisytų lentų, kurių buvo penkios eilės augštyn. Gulėjo kietai susispaudę vienas prie kito, per tai ir buvo priversti pasidalinti visokiom ligom, utelėm ir kitais nešvarumais ar tam panašiais turtais. Žemai stovėjo geležinis pečius, katras artimesnius apšildė, bet tolimesniai mažai ką jautė tos malonės.

Valgis buvo kaipo dirbantiems geresnis, nes duonos čia davė po 200 gramų ir bulvių biskį daugiau dėjo į sriubą; kartais jas pavelydavo ir nusiskusti. Skusdavo tie, kurie buvo kaipo serganti ir negalėjo prie darbo eiti; bet tas retai atsitikdavo, — daugiausiai maigydavo su visom luobom ir taip virdavo sriubą. Katrie dirbo miške, tai tie iš ryto gaudavo pietus ir nešdavos su savim su rusiškais katilukais miškan apdengę medinėmis dugneliais, kad nepripustytų, ir pietų laikui atėjus sukūrę ugnį šildė ir valgė.

Man nors dvare buvo nepergeriausiai, bet čia dar baisiau rodėsi; todel prašiausi, kad leistų atgal į Olšteino dvarą. Bet ant mano laimės atidavė mane vienam ūkininkui, katras mane nusivežė dešimts kilometrų tolumo į kaimą "Grus Eruta" vadinamą, ir tuojaus davė duonos riekę su varške apteptą ir baltintos kavos puoduką. Potam tuojaus pristatė malkų pjautų. Nors buvau nuvargęs ir per naktį nemiegojęs, bet tik ką laikiausi ant kojų, prakaitas gi bėgo kaip vanduo, bet atminęs apie duoną su varške stengiaus iš paskutinių ir dirbau iš visų spėkų, kiek tik galėjau. Ant nakties nuvarė bendrabūtin, kur visi susirinkdavo iš visų kiemų; tai buvo sena medinė trioba, vidaus buvo dešimts žingsnių ilgumo ir šeši platumo; augštumo gi tiek, kad didelis žmogus galėjo tilpti balkio prasilenkdamas. Langai buvo mažiukai ir geležimis užkalti taip, kad atidaryti nebuvo galima. Į tokį tai kambarį sutalpindavo ligi 25 žmonių. Ant nakties turėdavom išnešti visus draužius priesienin, kur gulėjo sargybinis ir pasilikdavom tiktai su vienais marškiniais. Dar del viso ko kibirą pasistatydavom vidury triobos ir 'ada sargybinis, perdėjęs geležį skersai duris, kietai užrakindavo. Patalinę turėjom po maišą pagalvėje ir antklodę. Kol buvo naktys vėsios, tai buvo gerai; bet užėjus kaitroms, buvo gana dušna ir tankiai ryte atsikėlus buvome išbalę, kaip serganti; rankos ir kojos drebėjo ir daugumas vemdavom. Lengviau jautėsi tie, kurie rūko taboką; bet sunkiau buvo tiem, kurie visai nerūkė.

Mano ūkininkas buvo gana senas, bet gana tvirtas ir drūtas vyras; jo žmona taipgi tvirta. Sūnus, kuris skaitėsi ūkio paveldėju, dabar buvo ant karo lauko. Jo žmona su trejetu vaikų buvo namie ir ant jos vardo skaitėsi ūkis, ir dar samdė mažą vaikiną. Žemės buvo 70 margų, katrą patys apdirbdavom, ir dar ant uždarbių eidavom. Labiausiai veždavom medžius netiktai per žiemą, bet ir vasarą, kiek turėjom laiko. Vežėm akmenis mūrijimui tvarto, tašėm medžius, kasėm griovius ir visas darbas gulėjo ant manęs. Senis buvo tiktai priedu, ir aš dirbau nieko neatsižvelgdamas. Žiemos laiku vežant medžius, kolei arkliai paėda, vaikščiojau po mišką ir rinkau grėbliakočius ar kitą medžiagą. Vasarą atėjus iš laukų, jei dar pietums bulvės buvo neišvirę, nesėdėjau ko laukdamas, bet dirbau namie ką nutverdamas; grėblių pridirbau netiktai tiems namams, bet ir jų giminėms; ir dar daugiau apie 20 palikau ant augšto padėtų. Jeigu kas sugedo, arba moterim prisireikė kokio daikto, tuojaus kreipėsi prie manęs, ir aš greit padariau, neprašydamas laiko del darbo.

Ir gal manysit, kad jie mane mylėjo del mano tokio darbštumo?... Jei taip manytumėt, tai labai apsiriktumėt. Jie tiktai ant tiek mane gerbė, ant kiek bijojo, kad aš iš jų nepabėgčiau arba kietai užsimetęs nepareikalaučiau sargybinio, kad jis mane pervestu pas kitą. Kiti belaisviai ant manęs pyko, kam aš taip gerai dirbu savo priešui. Bet aš kitaip dirbti negalėjau del dviejų priežasčių: viena del mano tokio prigimto paprocio, o antra — kad aš labai atjaučiau savęs pažeminimą ir iš nerimasties negalėjau pastovėti ant vietos. Kartais susijudines kad imdavau kapoti malkas, kad net švilpė šakaliai aplinkui, ir tuo savo sujudusius nervus nutildydavau. Šeimyninkai matydami ištolo džiaugėsi, kad jų "rusas" taip smarkiai dirba; bet nepriėjo ir neprakalbėjo malonum žodžiu, nesuramindavo, tiktai mąstė, kad kur čia pirkti daugiau malkų, kad privaryti priekin keletui metų; nes aš smulkiai kapojąs ir gražiai sukraunąs. Matai jie kūrdino netaip kaip pas mus dideliuose pečiuose kad kūrina, bet kaip miestuose ant tam tikrų virtuvėlių verda valgį ir kas reikalinga, taigi ir kūrina ne malkom, bet šakaliais, kurių sukapojimui gana daug užima laiko. Bet ir pagal jų noro prikroviau keles stirtas, kad užtektų keletui metų po karo.

Reikia neužmiršti, kad Ortelsburgo apskritis yra pakrašty Lenkijos, senovės buvusioje Mozūrų kunigaikštijoj. Dabar šitie išsigimę lenkai-mozūrai savo vardo bijo, kaip ugnies; jie save vadinasi "vokiečiais," nors senieji dar visai nemoka vokiškai kalbėti. Jų kalba susideda iš visokių maišytų žodžių: lenkiškų, vokiškų, lietuviškų, rusiškų ir dar nežinia kokių ir iš kur paimtų.

Jų tikėjimas vadinasi liuteroniškas; bet jie susiskirstę į visokias partijas; vieni vadinasi baptistais, kiti dar vėl kitokiais, arba pagal save vadovo pavardę, kuris visai nebuvo kunigas, bet tiktai taip sau žmogus. Kartais toks vadovas net važinėja traukiniu iš vieno krašto į kitą sau žinomose vietose ir sako pamokslus. Atsitikdavo, kad šalia bažnyčios netolimam name būdavo toks susirinkimas ir pilna žmonių, o bažnyčia beveik tuščia. Kiekvienos tokios partijos žmonės tarp savęs vadinasi "broliais" ir su kitos partijos žmonėmis jau neatsineša taip mandagiai. Apskritai visi pilni burtų ir didžiausi saumeiliai, paskendę gobšume ir neapykantoje; nėra pas juos jokių kaimietiškų susiėjimų; gyvena kaipo pavieniai, su pavydu gailėdami kam anas daugiau turi ir pasityčiojimu iš to, kuris nieko neturi. Jokios meilės ir gailestingumo pas juos nerasi.

Jie visi skaito ir meldžiasi iš knygos "biblija" vadinamos; bet man rodos, kad tai nėra biblija, tiktai ištrauka iš biblijos; ir kas tą ištrauką darė, taipgi nežinau. Tiktai tiek žinau, kad jie toje knygoj neranda jokio mokslo apie meilę artimo, bet tiktai apturėję skriaudą šauktis pagelbos Viešpaties Dievo ir su jo pagalba atkeršyti dvigubai. Taigi tokiame apskrityje negalima buvo gyventi kaipo žmogui tarp žmonių, bet kaipo gyvuliui tarp žvėrių; negalima buvo laukti jokios malonės nei pasigailėjimo. Buvo laikrašty parašyta kaipo įsakymas, kad nevalia belaisviui duoti daugiau valgyti, kiek valdžios paskirta; nevalia važiuojant šonais sėdėti; nevalia su belaisviu jokios kalbos turėti; tai jie tą ir pildė, kaip galėjo (žinoma buvo ir tokių žmonių, katrie elgėsi žmoniškai; bet labai mažai tokių galima buvo rasti). Mano ūkininkas kalbėjo su manim, kai niekas nematė, bet ir tai kaipo su pasityčiojimu; bet jei kas mato, tada nekalbink, nes neatsilieps.

Buvo ir tokių, katrie mušė be jokios kaltybės; labiausiai buvo bloga, kad sargybiniai buvo iš pačių mozūrų. Kartą atsitiko, kad vienas belaisvis, negalėdamas iškentėti pas vieną ūkininką, atsisakė dirbti ir prašė arba pervesti pas kitą arba varyti į miesto lagerius; tai sargybinis, susitaręs su ūkininku, taip sumušė belaisvį, kad šis negalėjo pasikelti, ir paskiau įmetė į ratus, nuvežė miestan ir pranešė komendantui, kad jis puolė ant sargybinio.

(Toliaus Bus)

o——o——o

RAMU YRA...

Ramu, ramu yra čion,
O malonu antai ten;
Čion šilelis, žalias siaudžia,
Ten laukeliai lygūs snaudžia.
Yr malonu lauke ten,
O dar meiliau šile čion;
Nes čion šakos eglių linksta,
O krūtinei meilė tvinksta!...
Medžiai niūkso, lyg svajoja,
Laisva mintis, čion lekioja,
Čion gyvena rami tyla,
Gamta snaudžia — lyg nebyla.
Nėr čion keršto, nei karionių,
Siela skęsta tarp svajonių!...

Gerkonis. J. Gogelis

o——o——o

RUGIAPJUTĖJ.

Pjovėjai kirto,
Rugeliai virto,
Kaip anksti ryto
Miglužė krito.
Pjovėjai sukė
Į pradalgėlius,
Ėmėjos brukė
Rugių pėdelius.
Čia viena grėbė,
Kaip kruopas srėbė,
Po tą rugieną
Anksti kasdieną.
Ir pėdus rišo,
Po guba kišo,
Tartum slėpdama.
O likusieji,
Rugiai baltieji,
Visi drebėjo,
Varpos virpėjo...
Pjovėjai kirto
Ir rugiai virto,
Kaip anksti ryto
Miglužė krito.

— A. Čerškus

TARKAI

GYVENIMO NUOTRUPOS

"Vilnis" negalėdama suprasti kaip tai atsitiko kad Siurba kalbėjo Glendale klerikalams spyčių, sako, būk klerikalai kotoliausia šalinasi nuo komunistų. Tas teisybė: netik klerikalai, bet ir visi žmonės; todel Siurbukai, kaip ir anam Magometui, reikėjo pačiam pradėti broliavimąsi.

Iš komunistų veikimo Springfielde, Ill. "Keleivis" rašo:

"Vienas tavorščius jau nusipirko lotą (nesulaukdamas kada Atlantiko okeanas užšals ir Trockis su gvardija pėščias ateis) ir stato savo locną namą. Kitas, Šimkus, irgi pametė proletariato stoną — nusipirko krautuvę ir dabar jau yra biznierius-buržujus. Tavorščius Juškauskas pasiviliojo ir išsivežė kriaučiaus Juozo Tačilausko moterį. Išvežė netik moterį, bet ir 6 metų sūnų. Tavorščius Leonas parsigabeno gyvanašlę progresistę iš Ohio. Ji sakosi pirmąjį vyrą pametusi užtai, kad anas josios neužganėdindavęs gamtiškais reikalais. Viena — apsikirpusi progresistė antai atsivedė savo vyrą pas kitą tavorščią: girdi, priimk mano T. nį ant burdo, o aš jau važiuoju į Čikagą. Tik drauge gerai šerk mano telioką.

Tai tokie žmoneliai lenda į SLA., kad patuštinus tenai iždą.

Apsklemk man, ką reiškia pasakymas: "Žmogus gija iš ligos" — Mokinis atsako: "Turbūt reiškia, kad jis daktarus apgavo."

Bolševikas štorą perka,
"Laisvė" griaudžiai apsiverkia:
Mat štorelį sau įgijus,
Tas draugutis jau buržujus.

"Sandara" skelbia, kad vienoje senoje maldaknygėje buvo sekamas psalmas lietuviams gie doti:

Lietuwiaj Lankus garbinkim,
Ir wardo ju szlowinkim,
Idant Diewas padetu aniems
Karaliauti musu žmoniems.

Bet tą maldą dabar nusinešė šuva ant uodegos, nes lenkams nevyksta karaliauti musų žmonėms, nežiūrint kad didžiuma mūsų kunigėlių ir norėtų to.

Gerų, baltų deimantų karatas vertas šiandien $500—$750 Tokius deimantus lietuvių tarpe tegali pirkti: butlegeriai, r. toranų laikytojai, bolševikai aukų rinkėjai ir kunigai.

Vieno real-estate brokerio žmona (ne lietuvio), išvažiavo į Palm Beach praleisti vasarą. Už kelių savaičių vyras gauna telegramą: "Dūšiuk, siūsk tūkstantį dolarių. Susibankrūtinau, lendorius kasdien lenda." Vyras, norėdamas ją pamokinti šiek tiek taupumo, trumpai nurašė: "Trumpa su pinigais; čekį pasiūsiu kitą savaitę. Tūkstantis bučkių." Už kelių dienų jis gauna nuo žmonos atsakymą: "Čekio nebereik: lendoriui atidaviau tą tūkstantį bučkių."

Bimba su Pruseika labai kalbėti nori, o niekas į jų prakalbas neateina. Tai jie, arba veržiasi neprašyti į kitų organizacijų susirinkimus, arba savo draugams kriaučių unijoje suka mandavoja surengti unijos vardu prakalbas. Draugučiai rengia, bet kalbėtojų vardu bijo garsinti, kad publika vėl nesusirinktų. Tai prie ko dagyveno "šviesos" platintojai!

Brooklyno klerikalai sumanė Čarneckio Atstovybei Washingtone namą nupirkti. Dabar "Draugas" su "Darbininku" liūdnai praneša, kad Čarneikis nukeliamas pas liuterus Rygon. Gerą kataliką kelti tarpe eretikų yra tokis pažeminimas, kad klerikalai atsisako toliau net svarstyti valstybei namą pirkti. Tai patriotizmas!

Daug jaunų vyrukų ženijasi. Senberniai žiūri ir tyli. O jei jie galėtų prašnekėti — tai puikias istorijas nupasakotų!

Brooklyno "Kanklių" orkestros vedėjas šiaip kviečia savuosius į susirinkimą: "Važiuokite, draugai, į Jamaicos girias, o ten rasite "Juokdarį" prie kurio išleidimo prisidėjot". Tur būt tas Juokdarys ant medžių auga, o kanklininkams labai tinka po krūmus susirinkimus laikyti. Ką darys žmogeliai, kad brooklyniečiai salių nepastatė

EKSTRA.

Kaunas. — Per reporterį Pijušą Grigaitį pranešama, kad dabar Lietuvoje visai ne taip, kaip tūli mano, Amerikoje. Anot Pijušo, nors Lietuvoje pakol kas purvyno gana daug, ir nežinia kada jisai baigsis, bet abelnai sakant, gyvenimas gana pusėtinas ir Amerikos lietuviams — nereikia nusiminti, kas ir kaip pliauškia apie Lietuvą. Valio, Pijušai! Tai labai gerai, kad teisybę sakai. Bet tu nežinai, ką tau pasakys, parvažiavus Amerikon, "socialistai"...

Apsižiūrėk, Pijušėli, ir parvažiuodamas į Chicagą, parsivežk gerą, skaudų įnagį! Kad galėtum atsimušt, apsigint, — nes tavęs čia laukia labai, labai karšta pirtis — kaipo "patrioto"... Švantūzė.

BASAS MIESTAS SAUSAS

Boston, Mass. — Vietos škap lierninkų organas "Darbininkas" labai suliesėjo, liko kai šmyčiolas. Sakoma, ir be dantų. Tūli juokdariai kalba, būk tą razbaininką nukoravojo nežinoma galybė už tai, kad tasai vargonėlis labai ir neteisingai šmeižia tautos žmones, o giria ir perša Romos juodąjį internacionalą... O kitos vieros parapijonai kalba, kad tai atsitiko tokia nelaimė, nepaprastas suliesėjimas, nuo aiskrymo...

"Durpininko" pagydymui ir kad nors kiek sustorėtų, tveriama nauja korporacija. Korporacijai pastiprint, dešimtsdolarinių pasų agentas kun. Kemėšas atgiedos ekzekvijas, duos stiprų patempimą į parapijonų dolarius ir vėl prasidės iš naujo "Durpininko" smukimas. Lai mingos kelionės jam...

Švantūzė

PASAKĖLĖS IŠ GYVENIMO

Kunigas ir Katalikas

Tūlas katalikas ėjo velykinės. Visus griekus pasakė, ant galo dar pridūrė: Mušiau ploščių su rankomis ir kojomis.

"Tame nėra grieko", atsakė kunigas.

"Taip," tarė katalikas, "ale ploščiuje buvo vargonininkas ir mirė iš to antrą valandą."

Kunigas ir Klerikalas

Tūlas klerikalas skundėsi savo prabaščiui, būk jį jo draugas pavadinęs asilu ir klausė ką jis turi daryti su šiuo draugu.

"Apskūsk jį už išdavimą klerikališko sekreto", atsakė kunigas juokdamas.

Lietuvis barzdaskutys

Tūlas lenkas, važiuodamas per Ukmergės miestą, sustojo barzdos nusiskusti. Kada lietuvis barzdaskutys pradėjo jį muilu tepti, patėmijo prošepanas, jog tas ant muilo spjauna. Lenkas užklausė jo:

"Delko, panie, taip darai?"

"Perprašau, kaip skutu barzdą vietiniams lenkams, tai spjaunu stačiai ant barzdos, o paskui trinu muilu, ale tamistai reikia biskį delikatniau, todel spjaunu tiktai ant muilo."

Ukininko vaikai ir Prabaščius

Tūlas prabaščius, sakydamas pamokslą, labai mušdavo kumštį į sakyklą, kad labiau įgandinus žmones.

Vaikai labai pykdavo ant savo tėvo, kad kunigui atiduoda visus pinigus ir vaikam nenuperka nei kiškio pyrago.

Tad įkalė kelias vinis į amboną. Kunigas pradėjęs pamokslą, atsikreipė prie altoriaus ir ėmė šaukti pagelbos dvasios šventos šiais žodžiais: "Prie jūsų šventas Jokūbai, šv. Jonai, šaukiuosi!" Čionai davė kumštį į amboną ir suriko: "Kad jus visus velnias paimtų, tai mat ką padarė!" Ateivis

---

UŽDAVINIŲ RIŠĖJAMS

Uždavinių skyriaus vedėjas, pamatęs, kad dar pasauly yra tiek gudragalvių, kad jo uždavinius lengvai išriša, nutarė dviems savaitėms išvažiuoti pasilsėti, kad kitą sykį rišėjai jo nesumuštų. Todel visi laukite iki pargrįžš.

JUOKIS KAD IR NENORI

Geografija

— Na, Petruk, pasakyk man ką turėsiu ant savo dešinės rankos, jei veidu stosi į pietus?

— Delną ir penkius pirštus.

Labiau prityręs

"Pr. Liet. Balse" kas ten paieško žmogaus sekamai: "Jieškau ženoto žmogaus karvėms šerti."

Mat, jieškotojas žino, kokis vyras turi "eksperience" su gyvulių šėrimu.

Pamokinimai tikėjimo dalykuos
(Iš "Draugo")

Klausimas: — Jei kokiu nors būdu dalelė maisto būtų pasilikusi dantyse ir būtų nuryta tik prieš komuniją, ar tai būtų sulaužymas pasninko

Ats. — Ne, tik tas parodytų kad labai nemandagiai pasielgi su Dievu, kad patinki jo kūną su nešvariais dantimis.

Daktaras: Negaliu prieš tamstą slėpti nesmagios teisybės: tamstos sūnus yra silpno proto, nesmagu bus, jeigu užaugs...

Motina: Tai nieko, nieks to nepatėmys, nes turės ganėtinai pinigų pragyvenimui.

— Ar žinai knygą "Kaip gyventi, kad šimtą metų sulaukti."

— Žinau netiktai tą knygą, bet ir jos autorių. Vargšas nesenai pasimirė nesulaukęs nė 30 metų amžiaus.

— Meldžiu man įdėti į langus tokius stiklus, kurie padidina.

— Delko?

— Matai, uždedu bulkelių kepyklą. Tada nors ir mažos bulkelės išrodys didelėms, ir pirkėjai pamatę gerai pirks.

Chirurgas: Laike pirmos operacijos taip buvau išsigandęs, jog padariau mažą klaidą.

— Kokią klaidą?

— Nupjoviau ligoniui sveiką koją vietoje skaudamosios.

— Geriaus būtų buvę, kad tas Kolumbas visai nebūtų atradęs Amerikos, — kalbėjo tūlas bankierius išgirdęs, kad jo kasierius pavogęs daug pinigų iškūrė į Ameriką.

Svetainės savininkas į lekajų:

— Tam svečiui davei geriausią ir brangiausią kambarį, ar tik jam nebus par brangu?

— Aš manau, kad svečias turi būti labai turtingas.

— Delko?

— Delto, kad jis pats senas ir negražus, o pačią turi jauną ir labai gražią.

— O kad prasmegtų ta žiema, — mislyjo kišenvagis — visi žmonės kaip kaip šalta rankas į kišenius susikišę vaikščioja, negalima niekaip prieiti kąnors ištraukti.

Pati: — Kaip drįsai mane barti prie svečių?

Pats: — Delto, kad kaip esame vieni, tai tu man nė išsižiot neduodi.

Skolininkas: Jau man nusibodo pas tave vaikščioti skolos prašyti.

Skolintojas: Tau nusibodo, bet man netiktai nubodo, bet tiesiog įgrįso tavo taip tankus pas mane lankymasi.

Ponia į tarnaitę:

— Mare, eik ant stoties pažiūrėti, kada trūkis eis į Vilnių?

Marė po trijų adynų sugrįžta.

— Ką taip ilgai veikei? — klausia ponia.

— Liepėt pažiūrėt, kada trūkis eis į Vilnių, tad aš laukiau ir žiūrėjau, kol trūkis išėjo.

Teisėjas: Kam atsinešiai į teismą tą lazdinį?

Kaltininkas: Leista yra turėt apgynėją teisme.

Netrukus "Vienybė" pradės eis tris kartus savaitėje. Tai įrodo, kad mūsų biznis kįla. Kįla tad ir "Vienybės" šėrai. Vienas šėras kainuoja tik $10. Pasipirk nors vieną šėrą. Tai gera pinigų įdėtis.

ATSAKO SHERIDAN STRAIPSNIAMS

(Tąsa nuo 5 pusl.)

apsistojęs keletą dienų ir aš nepatyriau to patarnautojų nemandagumo. Asmeniai aš nepažįstu p-lės Sheridan, delto negaliu aiškinti priežasčių mudviejų tame pat reikale skirtingumo patyrimo.

Aš drįstu pastebėti apie šiuos nusiskundimus, nes dažnai pasitaiko, kad asmuo svetimame krašte mato tik tą, ko jis geidžia matyti; ir aš esu tikras kad bile keleivis atvažiuojantis Lietuvon geidžiantis patirti faktus, jis suras vieną interesingiausių pavyzdžių istorijoje per šimtmečius prispaustų žmonių einančių prie tautinio gyvenimo su augštais siekiais ir su garbingais idealais.

PIRMAS LIETUVYS Chiropraktikas-Gydytojas
J. Vaitulionis, D.C.
331 Grand Street
Brooklyn, N. Y.
Valandos nuo 4 iki 8 val. vak.
Nedėliomis ir šventadieniais:
Nuo 10 v. ryto iki 1 v. po piet.

LIETUVIS ADVOKATAS
Užsiima varymu bylų visuose Teismuose
Skolina pinigus ant mortgedžių ir priima pinigus del iškolinimo ant mortgedžių nešančių šešta nuošimtį. Norinti pirkti namus, gauti paskolą ar inverstinti savo pinigus ant mortgedžių ant nuosavybės (real estate) miestuose, lai kreipiasi pas
JONAS S. LOPATTO
Attorney and Counsellor-at-Law
308 9-10 Coal Exchange Building
(Cor. River and W. Market St.)
Wilkes Barre, Pa.
Bel. Tel.: 1864. Res.: 3532-J

NAUJIENOS

PIRMAS DIDŽIAUSIAS IR GERIAUSIAS DIENRAŠTIS PASAULYJE

NAUJIENAS leidžia darbo žmonės darbo žmonėm.

NAUJIENŲ Metinė Biznio Knyga ir Almanakas 1923 m. su 20,000 informacijomis dykai tiems, kurie užsiprenumeruos Naujienas.

NAUJIENŲ kaina metams Amerikoje $7.00. Lietuvoje $8.00.

NAUJIENOS
1739 So. Halsted Street Chicago, Ill.

Tel. Stagg 2812 Uždėta 1895 m.
FRANK WHITE
Stogininkas
Uždedu geriausius stogus ant namų: blekes, smaluoto popieraus, baltų akmenukų. Taipgi pataisau senus ir uždedu kornisus įvedu vandenbėgius, rynas ir triūbas
Stogai garantuojami dešimčiai metų
231 Leonard Street, netoli Grand Street
Brooklyn, N. Y.

Telphone 2372 Greenpoint.
KO TIK REIKIA Į NAMUS GALI GAUTI PAS
Macys Bros. Furniture Co
Mes parduodame naujausios mados fornišius, kas tik kokio skonio nori. Prekės mažesnės už tuos pačius daigtus, negu kitur.

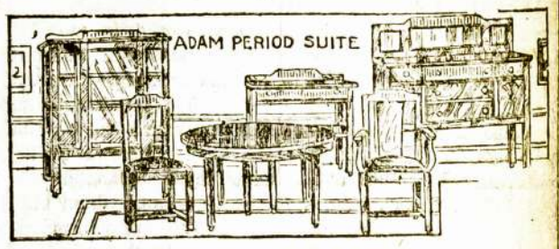

ĮSMOKESČIAI LABAI LENGVI
Tiktai $1.00 arba $2.00 į savaitę.
Patarnavimas geriausias kiek galima. Pristatomi daigtai tie patys kad ir toli — už dyką ir saugiai. Jeigu jums tuom tarpu nieko nereikia, tai pasiųsk savo prieteliui, jeigu jam gero veliui.
MACYS BROS. FURNITURE CO.
198-200 Grand Str. Brooklyn, N. Y.
Šale Comedy Teatro. Tarpe Bedford ir Driggs Ave.

Tel. 2320 Greenpoint —::::— Telephone 7867 Main
GRABORIUS
JUOZAS GARŠVA
Mano firma gerai atlieka sekančius darbus: išbalsamuoja ir laidoja mirusius ant visokių kapinių. Pagrabus paruošia nuo paprasčiausių iki prakilniausių. Parsamdo karietas laidotuvėms, veselijoms, krikštynoms ir kitiems pasivažinėjimams.
Viršui minėtais reikalais kreipkitės pas mane, o būsit užganėdinti.
231 Bedford Ave. OFISAI: *264 Front Street*
BROOKLYN, NEW YORK

Severos Gyduolės užlaiko šeimynos sveikatą.
Kaipo balai atatinkamas ir kartus tonikas — imk
Severa's
Balzol
(pirmiaus Gyvasties Balzamas).
Rekomenduojamas
virškinimui, iprastai užkietėjimui ir nupuolusiai kuno padėčiai.
Kaina 50 ir 85 centai.
Klauskite pas aptiekoriaus.
W. F. SEVERA CO.
CEDAR RAPIDS, IOWA

ALEX SHRUPSKI
Pranešu
Visiems pažįstamiems, draugams ir geros valios lietuviams atsilankyti pas mane pasikalbėti ir susipažinti vieni su kitais. Taippat patarnauju su AUTOMOBILIU veselijoms, krikštynoms, šermenims ir šiaip linksmiems pasivažinėjimams ir pokiliams. Nepamirškite reikale
ALEX SHRUPSKI
61 So. 2nd Str., Brooklyn, N. Y.
Telephone 8850 Greenpoint

BALTIJOS-AMERIKOS LINIJA 9 Broadway, New York, N.Y.
TIESI KELIONĖ į **LIETUVA**
PER HAMBURGĄ, PILIAVĄ ARBA LIEPOJŲ

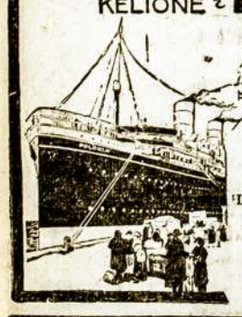

Važiuokit visi parankiu ir tiesiu keliu aplenkdami Lenkų Koridorį
Visa trečia klesa padalinta į kambarius ant 2-jų, 4-rių, 6-ių ir 8-nių lovų
POLONIA ..... RUGPJ. 18
S. S. ESTONIA ..... Rugsėjo 5
Iš New Yorko, Boston ar Philadelphijos į
HAMBURGĄ — $103.50 PILIAVĄ — $106.50
KLAIPĖDA IR MEMEL — $107.00
Iš Bostono į New Yorką ant "Fall River Linijos"; iš Philadelphijos geležkeliu
Kreipkitės prie Vietinių Agentų

EKSTRA! NAMŲ PARDAVIMAS
Labai pigiai, su mažu įnešimu ir dideliu pasirinkimu nuo vienos iki 8 ir daugiaus šeimynų namai; taipgi su štorais. Pirkti galit kur tik norite, mieste ir priemiesčiuose. Kas pas mane pirks, tas sutaupys daug pinigų. Meldžiu kreiptis
JOSEPH VASTUNAS
Real Estate Co.
556 GRAND ST. (Room 21) Brooklyn, N. Y.

DIDŽIAUSI IMPORTERIAI ant geriausio Malt ir Apynių
1 Tuzinas Malt ir Apynių $8.00
Prisiunčiam ekspresu C. O. D.
Del didesnių orderių kreipkitės laišku
Garantuota per
GAGEL
STANDARD MALT CO.
355 Milford Street
Brooklyn, N. Y.
Tel. Cypress 4491

Vienybės Kampelis

A. B. STANKEVIČIUS
"Vienybės" Įgaliotinis.

IŠ KELIONĖS PENNSYLVANIJOJE

(Tęsinys)

Teko nuvažiuoti į Lake Side. Buvo tai karšta diena, o čionai yra gražus ežerėlis ir dailūs krūmai. Čionai lietuviai iš Schulkill apskrities rengia savo piknikus. Teisybė, čia tam vieta labai tinkama. Tą dieną nors čionai nebuvo jokio tam tyčia rengto pikniko, bet iš suvažiavusių žmonių didžiuma buvo lietuviai. Daugumas jų maudėsi. Aš irgi, mylėdamas maudymąsi, nuėjau.

Priežodis sako: "Svetimi kraštai — kiti papročiai." Aš esu prisimaudęs įvairiose maudynėse, visokiuose priejūriuose, bet ne esu matęs taip šiurkštaus elgėsio tarpe maudytojūsi, kaip čia teko pastebėti. Tikrai varlių kultūra, kaip kad esti pavasary balose! Žinoma, ežerėlis nedidelis, vanduo šiltas, tai ir karščiuotis buvo smagu!

Aš čia papuoliau sekančiu būdu; aš čia radau iš Bridgeporto, Conn., apsigyvenusį pažįstamą pil. Šokių; jisai turi gražų trokelį su minkštom sėdynėm, todėl jisai turėjo nuvežti būrelį žmonių į pasilinksminimą; tas ir man davė progą pavažiuoti pasimaudyti. Kompanija buvo gana graži; ypač jąją pagražino viena jaunutė mergaitė, kokios 14 metų, tūlo karčemninko duktė; jinai važiuojant sudainavo keletą naujosios gadynės tautiškų dainelių, kurias aš girdėjau būdamas Lietuvoje, kaip jas dainuoja Lietuvos kaimenė. Tai yra garbė tėvams, kurie vienaip ar kitaip pasistengia savo dukreles išmokinti lietuviškų dainelių, kas paskui teikia garbę ir toms pačioms mergaitėms. Tos dainelės tęsėsi visu keliu. Tarp to būrio buvo pora moterėlių, kurios retkarčiais įmaišė nuo savęs nepadorių dainelių, kurios galėjo įžeisti padorias moteris ir jaunas mergaites.

Gerbiamuosius šių apylinkių skaitytojus atsiprašau, kad iš šių apygardžių aš suteikiu laikraščiui vis tik tokias žinutes, nes geresnių man neteko girdėti; nes šioje apylinkėje nieko geresnio nėra veikiama, kaip tik mano aprašytieji dalykai. Labai gaila, kad taip yra. Tarpe čionai gyvenančių mūsų brolių ir sesučių pirmoje vietoje yra girtuoklystė ir kiti nepadorumai, kurie yra pasiekę gana augštą laipsnį. Daug kraštų ir miestų esu apkeliavęs, bet niekur nemačiau taip augštai iškeltos į garbę šitų nepagirtinų elgėsių.

Žmonės čia turi laiko, gana gerai uždirba, taigi turi progos pasiskaityti laikraščių ir knygų ir save apšviesti. Galėtų įsikurti gerus kliubus, galėtų turėti savo svetaines, ir tokiais kultūringais darbais augštai pakilti savo tarpe ir tarpe svetimtaučių gražų vardą įgyti. Bet čia nieko tokio nesimato, kaip kad, paveizdan, yra matytis Baltimorėje; kaip tas miestas yra malonus kiekvienam naujai atvykusiam lietuviui, kokie ten žmonės meilūs ir kultūringi! Ypač aš niekad neužmiršiu Baltimorės Lietuvių Atletų Kliubo ir Tautiškosios Svetainės, — kaip tenai lietuviai nariai maloniai jaučiasi tose grynai lietuviškose įstaigose, tuose savo bendruose namuose, — geriaus negu čionai žmonės savo šeimynų namuose. Antras panašus gražus pavyzdis yra Philadelphijos lietuvių gyvenime, kur yra taipgi stiprus veikimas tautos labui.

A. B. Stankevičius
"Vien." Įgaliotinis

NAUJOS KNYGOS

Vienybės Knygyne Gaunamos Naujos Laidos Knygos

LIETUVIŲ KALBOS GRAMATIKA — Rygiškių Jonas, Kaunas 1923 m. antras leidinys. Pusl. 280 — 75c.
PALYDOVAS — Arba kas reikia žinoti kiekvienam lietuviui grįžtančiam tėvynėn. — Gražiais drobės apdarais su planais ir daugybės statistikos bei antrašų lapelinis ir žemlapiais. Puslapių 112 — 75c.
KAUNO MIESTO ALBUMAS — Gražus rinkinys Kauno miesto vaizdų. Gražiai atspaustas — $1.00
GAMTOS PRADŽIAMOKSLIS — J. Baronas. Dalis 1, gyvoji gamta ir dalis 2, negyvoji gamta. Abi dalys po virš 10z puslapių — 70c.
RYTAI IR MITAI — K. Ivanovo veikalas. Yra tai rinkinys senovės mytologijos. Labai žingeidus veikalas mytologijos srityje — 40c.
V. KREVES RAŠTAI — du tomai. Virš 450 puslapių. Už abu tomu — $1.00
PUTINO RAŠTAI — du tomai. Virš 460 puslapių. Už abu tomu $1.00

— Dailės Paveikslai —

Vienybės Knygynas pasiūlo mūsų dailininko A. Zmuidzinavičiaus pieštus paveikslus tinkamus padailinimui namų, svetainių ir tt. Paveikslai yra gražiai nulitografuoti ir tinkamai pritaisyti prie kietos poperinės lentelės. Paveikslus turime keturių rūšių viso vienodo dydžio, būtent 11 per 13¼ colio

PAVEIKSLŲ UŽVARDINIMAI:

NERYS TIES VILNIUM. — DZUKŲ BAJORŲ KAIMELIS
VASAROS NAKTIS ANT NEMUNO — REGĖJIMAS

Visi viršminėti paveikslai po 50c. — Visi paveikslai yra spalvuoti

Norinti užsisakyti knygas ar paveikslus nesivėlinkite su užsakymais, nes esame aplaikę tik apribotą skaičių. Adresuokite: —

VIENYBĖ
193 GRAND STREET BROOKLYN, N. Y.

Scrantono Žinios

"VIENYBĖS" SKYRIUS: 1812 N. MAIN AVENUE
Vedėjai: W. A. Meškiūnas ir D. Klinga

PLATINS NORTH MAIN AVE.

Visuomenės Darbų Direktorius La Fontaine padavė miesto Tarybai sumanymą paplatinti North Main Ave. nuo Marvine collerio iki City Line mažiausiai ant 15 pėdų. Nors reikia pastebėti, kad visos Scrantono gatvės yra persiaurės ir pilnos pavojingų užsisukimų, bet kalbamoji vieta yra tikras slastas automobilistams kur kolicijų ir nelaimių atsitinka labai tankiai. Pereitą savaitę vienam lietuviui iš Dickson City, auto kolicijoj ranką sulaužė.

DRĄSUS BANDITAI LAIMĖJO $70,000.00

Gerai organizuoti septyni banditai sulaikė Laurel Line trūkį einantį iš Scrantono į Wilkes Barre ant kurio važiavo "D. ir H." Anglies kompanijos kasierius su $70,000.00 mainierių algoms užmokėti pinigų, pašovė konduktorį ir motormaną, ant vietos nušovė vieną keleivį, kuris būk nespėjęs laiku iškelti į augštį rankas ant jų komandos, pavojingai sužeidė patį kasierių ir, pagriebę tuos pinigus sėdo į automobilį laukiantį krūmuose ir pabėgo. Užpuolimas matyt buvo gerai suplanuotas iš kalno ir planas piktadarių išpildytas su militariu greitumu ir disciplina. Visa piktadarystė tapo atlikta sulyg sekančio plano: Prieš pat trūkio išėjimo ant jo užsėdo penki gerokai paaugintoms barzdoms italai, vienas iš jų atsistojo ant užpakalinės platformos, palei konduktorių, kitas ant priešakinės, palei motormoną, o likusie trys susėdo prieky karo... Kuomet trūkis pravažiavęs miestelį Old Forge, įėjo į giraitę ten laukianti dar du banditai su vogtu automobilium padavė šiems signalą pradėti piktadarystę. Ant to signalo banditas stovintis prie motormano įrėmė revolverį jam į šoną ir pareikalavo sustabdyti trūkį, jam nepaklausius jį peršovė ir pats sulaikė. Tuo pačiu momentu du banditai sėdėję priešaky karo staiga atsistojo prieš keleivius, paleido du šūvius į langą ir sukomandavo visus keleivius rankas iškelti į viršų. Vienas keleivis matomai negana vikriai išpildė jų komandą, tai tą ant vietos nušovė. Kuomet tie du laikė išbaugintus keleivius ir kiti du apsidirbo su motormonu ir konduktoriu, penktasis banditas peršovė minėtos kompanijos kasierių, pasiėmė jo maišiuką su $70,000 alginių pinigų, iškrėtė keleivius, kad neturėtų ginklų, bet jų neapiplėšė, nei cento nei nuo vieno neėmė; ir prižadėję visi keleiviams nieko nedaryti, jei jie nejudės ir tylės kol jie išnyks, išlipo iš trūkio, sėdo į laukiantį automobilių ir leidosi bėgti su apie 60 mylių į valandą greitumu, ir tokiu būdu visi pabėgo, laimėję tuos pinigus, del kurių peršovė 4 žmones, vieną užmušdami negyvai ant vietos. Policija dabar ieško piktadarių. Keletas nužiūrimų italų tapo suimta, bet kol kas dar nepripažinta ar jie yra tie piktadariai.

PERŽIŪRĖS MAIN AVE. DEED'US

Scrantono miesto Taryba dagirdo, kad seni dokumentai rodo, jog yra provizija sulyg kurios No. Main Av. ties Hudson Coal Kompanijos žeme turi būti 44 pėdų pločio, o dabar ji ten tik 26 pėdų pločio. Taryba pareikalavo, kad miesto Inžinierius Wm. A. Shunk peržiūrėtų tuos senus dokumentus ir pertikrintų ar miestas turi tiek gatvės pločio kiek jam priklauso. Jei pasirodys, kad tikrai miestui trūksta 18 pėdų gatvės, tai Taryba mano atieškoti juos iš Hudson Coal Kompanijos, kad ir teisiu keliu jei kitaip negalės.

LAIŠKAI IŠ LIETUVOS

I.

J. Ambraziejus gavo nuo savo giminaičio, kuriam garsusis komunistas Angarietis yra dėdė, sekamą laišką:

"Baigiau jau gimnaziją ir nežinau ką toliaus daryti. Dirbu kol-kas pas K. Norkų. Dėde! Aš rašau Jums laišką po laiško, o atsakymo negaunu. Gal dar pyk state ant manęs. Jei taip, tai jau manau, aš išpirkau padarytąsias klaidas (Jis buvo vieną metą bolševikijoje komisaru. — Red.). Juk jeigu išlaikiau kvotimus Rygiškių Jono valstybinėje gimnazijoje, gavau tarnystą pas K. Norkų, tai galite būti tikri, kad aš jau esu visai pasveikęs nuo tos epidemijos, kuria sirgau. (Tai yra: komunizmo. Red.). Dėdė Adomas (Ambraziejaus brolis) labai gerai gyvena. Nutukęs kaip didžiausias prabaščius — sveria apie pusaštuntą pūdą. (O turi tik 28 metus). — Nuo Red. — Tai dar vienas pavyzdis kaip jaunas vaikinas, išsigydęs nuo komunizmo sapalionių, stvėrėsi moksło ir dabar pradeda rimčiau į gyvenimą žiūrėti.

II.

P. Bielickas gavo sekantį įdomų laišką:

"Nuo laukų šįmet labai vėlai viską sudarome. Kazlų Rūdoje dabar kas ketvergą būna jomarkai. Tai įsitaisė šile plėšikai, kurie pravažiuojančius žmones plėšia. Girdžiu, kad jie vadina save kokia tai "žalia gvardija". Susirašius yra, girdėt, jų 300 ir smarkiai apsiginklavę. Jau net valdžia ima rūpintis. jisai. Turbūt mano artilerija patraukti juos išvaikyti, o taip jau neįveikia. O jie taip daro, kaip juodrankiai. Vienoje vietoje jaunieji juos tris užklupo ir suėmė. Visus ginklus atėmė ir varė pas miliciją. Vienas turėjo peiluką kur kelnėse susisiuvęs, tai išėmęs tą peiliuką, dūrė sau į šoną. Mato, kad nepasipjovė, tai kaip traukė antru kartu per gerklę, tik, štai ir gatavas. Priėjo daug žmonių, ir neivienas nepažįsta jo. — J. Ancevičius."

Tel. 595 Greenpoint.
Daktaras
J. S. MISEVIČIUS
270 Berry St., B'klyn, N.Y.
Office Hours:
8-10 a.m. 12-2 p.m. 6-8 p.m

PETRAS MACYS

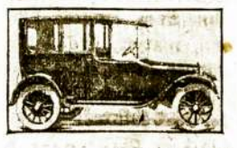

Parsamdau automobilius del Vestelijų, Krikštynų ir nuvežu prie laivų prieplaukų
TEL. STAGG 1750
Graham Av. and Grand Str.
Brooklyn, N. Y.

$15.00 ir augštyn

Balto, žalio ir Raudono 14kt. aukso moteriškų laikrodėlių Galima gauti mūsų krautuvė
RASHKINIS
ir
VOKETAITIS
141 Grand Street
Brooklyn, N. Y.

Tikra Lietuviška Duona
kurią kepa
„Garsas" Keptuvė
(Seniausia įstaiga)
Kepa duoną iš ruginių miltų. Taipgi kepame keiksus, vestuvėms ir kitiems pokiliams. Visuomet kreipkitės su užsakymais prie „Garsas" keptuvė. Siunčiame duoną ir į kitus miestus.
W. MASIULEVICH
A. SHRUPSKIS
(Savininkai)
209 Bedford Ave.,
Brooklyn, N. Y. Tel. G'p't. 2876

CUNARD
AR MANOTE ATSIIMTI GIMINES Į AMERIKĄ?
2629 Lietuviai atvažiuos į čia šį metą.
Leisk mūsų raštinei Kaune pagelbėti Jūsų giminėms išgauti pasportus ir vizas ir tinkamai juos prirengti į kelionę.
Nereikia laukti del vietos, turintiems Cunard Linijos laivakortes. Cunard laivas išplaukia iš Europos kas kelintą dieną. Cunard laivakortės yra geros kelionei ant AQUITANIA, BERENGARIA ir MAURETANIA, greičiausia jūrų kelionė tarp Lietuvos ir Amerikos.
Del smulkesnių informacijų, malonėkite susižinoti su mūsų vietiniu agentu arba mūsų raštinėje.
Cunard Line
25 Broadway
New York

Express Patarnavimas
Į BREMENĄ

Reguliarus plaukimai kas seredą ir subatą. Dideli, greiti laivai. Geriausias maistas, atskiros kajutos su 2 ir 4 lovomis. Padaryk smagią kelionę.
S. V. Valdžios Laivais
S. S. President Harding Rugp. 21
S. S. President Arthur Rugp. 25
S. S. George Washington Rugs. 1
S. S. Leviathan — — Rugs. 8
S. S. America — — — Rugs. 11
S. S. President Roosevelt Rugs. 15
S. S. President Fillmore Rugs. 18
S. S. President Harding Rugs. 22
Rašykite del informacijų apie kainas ir laiką
UNITED STATES LINES
45 Broadway, New York City.
Vietos agentai visuose miestuose
Vedėjai
U. S. SHIPPING BOARD

Jeigu nori pažangos,
Iki metų pabaigos
Tris skaitytojus gauk
"Vienybei" patarnauk.

Tel. 4428 Greenpoint.
Dr. John Waluk
Valandos:
nuo 8 iki 10 ir ryto
nuo 1 iki 3 po pietų
nuo 6 iki 8 vakare
Nedėliomis pagal sutarimą
161 North 6th Street
Brooklyn, N. Y.

HOLLAND AMERICA LINE
Geriausias tiesioginis susinešimas su Lietuva. Laivas vežė keleivius iš Rotterdamo tiesiai į Piliavą. Visi laivai išplaukia iš New Yorko
ROTTERDAM ____ Rugpjūčio 25
VOLENDAM ____ Rugsėjo 1 d.
RYNDAM ____ Rugsėjo 8
NEW AMSTERDAM ____ Rugs. 15
Mūsų laivai turi puikius įrengimus Trečios klesos keleiviams
Užsisakyti galite pas vietinius agentus arba pas:
HOLLAND AMERICA LINE
24 State Street New York

Bell Phone: Oregon 0863-J.
Dr. Ignotas Stankus
1210 So. Broad Street
Philadelphia, Pa.
LIETUVIS DAKTARAS (gydo visokes ligas) IR CHIRURGAS (daro visokes operacijas).
OFISA VALANDAS:
Nuo 9 iki 11 A. M.
Nuo 2 ki 4 P. M.
Nuo 7 iki 8 P. M.
Nedeliomis Nuo 10 iki 3 P. M.

MOTERU SKYRIUS

MOTERŲ RETEŽIAI

Rašo P. Kriukelis

Jau ir Lietuvos moterys pradėjo atbusti. Daug retežių jos sutraukė, bet daug dar yra. Jų pasiliuosavimui dar daug apsišvietimo ir darbo reikės nuveikti. Paimkim kultūringas pasaulio šalis. Ten moterys dalyvauja įvairiuose pasilinksminimuose. Moterys dalyvauja sportuose, šokiuose, teatruose. Taigi į tas moteris žmonės žiūri kaipo į doriausius žemės kūrinius, ir reiškia joms garbę. O vyrai jų nei kiek neprieštarauja, kad žmonos dalyvauja įvairiuose pasilinksminimuose, bet dar džiaugiasi. Bet Lietuvoje dar to nėra. Jei pasitaiko, kad šeimynoje yra apsišvietęs vyras ir žmona, tai jie nei jokiu būdu neišgulės lauže kaip meška, bet stengsis kad gyvenimas žengtų sykiu su pasilinksminimais. Bet kiek daug tokia moteris turi nukentėti. Jei tik liaudis pamato, kad moteris lanko vakarėlius, dalyvauja šokiuose, o sykiais net daineles dainuoja, tai tuojaus pasigirsta įvairios nedorios kalbos. Būk ta moteris pliuškė, paleistuvė. Girdėdama tokias kalbas, moteris noromis ne noromis turi nutraukti visus pasilinksminimus, ir turi liūdėti ir nuobodžiauti ant pečiaus.

Tankiausiai tokius retežius uždeda mūsų sodietės-senmergės, kurios skaitosi davatkomis, ir šiaip senesnės moterys. Bet dar antri retežiai yra, kuriuos uždeda pats vyras savo moterei. Lietuvoje vyrai daugiausiai vedasi nuo 30 lig 45 metų senumo. Bet mergaičių ieško nuo 18 lig 25 metų. Na, jiems tas ir pasiseka. Toks vyras, apsivedęs su jauna pačiule, niekur nuo jos nenori atsitraukti, ir jai užgina nuo jo pasišalinti. Vyras 45 metų — jis lig valios yra išsidovijęs, ir jam jau pasilinksminimai neberūpi. O jo jaunai žmonelei pasilinksminimai yra visa jos nuomalda. Bet vyras uždraudžia, o jo turi klausyti, jei nori išvengti nemalonumų. Taigi jei moteris yra gyva, energinga ir supranta gyvenimo reikšmę, tai tas jai yra labai liūdna, o tankiai atneša liūdnas pasekmes: užgęsta meilės kibirkštėlė prie vyro, ir ji pradeda ieškoti laimės pas kitus vyrus. Tada gyvenimas, lieka nebe gyvenimu. Mergaitė, eidama už senbernio turi gerai apsvarstyti ar galės ji pildyti jo visus reikalavimus. Vyro toks prakeiktas nusistatymas — neužsitikėti moterims. Jei tik kur kokiame susirinkime moteris parodo linksmą veidą, ir baltus dantelius kitiems vyrams, tai, žiūrėk, jau savasis raukosi. — Jam jau rodosi, kad jo žmonelė gerinasi prie kitų vyrų. Taigi mes, vyrai, nuimkim retėžius nuo savo mylimų žmonų, o tada jos mums bus dėkingos.

PLAUKAI VASARĄ

Rašo Forbienė

Bendrai kalbant, vasaros šilti orai plaukams yra geras daiktas, bent tuo, kad skrybėlės lengvesnės ir mažiau dėviamos negu žiemą. O vienok daugelis moterų nusigąsta, pamatę kad vasarą plaukai labiau slenka negu žiemą. Tas gi visai įgimta, ir tiek pat plaukų išpuola rudenį ar pavasarį. Reikia tik domė kreipti kada perdaug plaukų puola.

Kaip visas kūnas taip ir viršugalvis labiau prakaituoja vasarą, todel suprantama, jį dažniau reikia ir mazgoti. Sykį į savaitę ar dvi, yra kaip tik gerai. Jei plaukuose matosi pleiskanų, tai reikia suplakti kiaušinis ir įtrinti į odą, leidžiant jam ten įdžiūti. Jei plaukai aliejuoti, tai po išmazgojimui reikia jie nubraukyti kempine, pamirkyta į mišinį pusiau vandens pusiau bay rum.

Bendrai kalbant, alkoholinių skystimų į plaukus nepatartina perdaug vartoti, kadangi džiūdamas alkoholis baltina plaukus, daro juos pilkais. Bet atmiežtą alkoholį vartojant, gausite naudingų pasekmių. Jei išplovus plaukus, jums regis, kad jie pergreitai išidžiūsta, tai padažyk pirštų galiukus į olive aliejų ir gerai ištrink odą. Tokis trynimas nesuriebins plaukų, bet padarys juos švelniais ir žvilgančiais.

NOTARIJUS
(Rejentas)
Juozas O. Širvydas
193 Grand Str., Brooklyn, N. Y.
Kokie tik legališki poperiai ar dokumentai reikia užtvirtinti ir padaryti — čia yra padaroma: Daviernastis, pirkimo bilos, liudijimai, certifikatai, vekseliai ir tt.

Atliekame
Greitai-Gražiai-Pigiai
VISOKIUS
Spaudos Darbus
***
SPAUSDINAME:
Knygas, Konstitucijas Afišas, Laiškams Popieras, Konvertus, Vizitines Korteles, Plakatus, Baliams Tikietus, Vestuvėms ar Bankietams Užkvietimus ir tt.
Reikale Kreipkitės pas mus.
VIENYBĖ
193 Grand Street
Brooklyn, N. Y.

UŽSIRAŠYKIT
"GYDYTOJĄ"

Gerbiamieji: —

"Aš jums mylimieji, viską pasakysiu, nieko neslėpdamas, iš savo žinojimo, jei jūs tik klausysite manęs ir suprasite. Mano žinojime nėra jokios paslapties, nes mano žinojimas yra grynas mokslas, kuris kaipo tokis paslapčių nepridengia."

Šitą mintį pareiškė lietuviai gydytojai savo žmonėms gegužio mėnesį 1921 metais, išleisdami liaudžiai sveikatos laikraštį "Gydytoją". Tąi buvo laiku pareikšta mintis, laiku pradėtas darbas. Mat jau senai išsibaigė dienos, kada visuomenė buvo laikoma tamsybėj kaslink svarbių svarbiausių žinių apie žmogaus kūną, jo ligas ir sveikatą.

Nori sužinoti, nori prasilavinti, nori išmokti sveikai gyventi, tai užsirašyk "Gydytoją" — tik $1.00 metams.

"GYDYTOJAS"
3310 So. Halsted St.,
CHICAGO, ILL.

Tel. Stagg 8470
MAURICE GOLDSCHMID CATERER
KNAPP MANSION
550-554 Bedford Ave. Near Ross St. Brooklyn NY
For Wedding Parties, Banquets and all Social Functions
Dishes and Silverware Loaned
Elegant and Large Lodge Rooms to Let
Outside Catering a Specialty

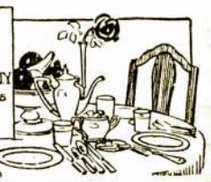

Geresnės Įstaigos nėra Brooklyne ir negali buti.

Brooklyno ir Apylinkės Žinios

„Vienybės" Adresas: 193-197 Grand Street, Brooklyn, N. Y. Telefonas: 8427 Greenpoint

BALTIC STATES BANKO PRANEŠIMAS

Šiuomi pranešam gerb. visuomenei, kurie turite pirkę Lietuvos Laisvės Paskolos Bonus, ir dar negavote apmokėt nuošimtį už prinokusius kuponus, kad kuponų apmokėjimas yra laikinai sustabdytas, del stokos pinigų šiam reikalui Lietuvos Finansų Prekybos ir Pramonės Ministerijos sąskaitoj mūsų banke.

Kaip tik Finansų Ministerija prisiūs užtektinai pinigų, tai ir vėl pradėsim kuponus apmokėt.

Baltic States Bank,
M. W. Bush,
Vice-Pirmininkas.

ŠVIETIMO LYGA IR VĖL SKYLĖJE

Unijų Švietimo Lygos Lietuvių Sekcijos buvo surengtas piknikas subatoje Association parke, tikslu surinkti pinigų, bet, ant nelaimės, prarado ir tuos pačius ką turėjo. Žmonių visai mažai buvo: susirinko tik 78 komunistai ir keletas vaikų. Pašalinių žmonių matėsi apie penketas. Buvo išgarsinta, kad bus didelis programas, bet kad publikos nebuvo, tai Lygos sekretorius išėjęs labai liūdnu balseliu pasakė, programas neįvyks, nes nėra kam klausyti. Tik būsią laimėjimai už išparduotus tikietus. Buvo leidžiama kokis tai laikrodėlis ir keletas seno turinio knygučių.

Žinoma, nusiminę komunistėliai šnekasi, kaip bus padengtos lėšos. Žmonės nepritaria, o deficito turima iki valiai. Briedis rėkė levo balsu: "pirkite tikietus, eikite, valgykite frankfurtes ir gerkite "nibirį", bet svečių buvo mažai, ir tas viskas pasiliko jiems patiems suvalgyti.

Senis Retikevičia griežė visą popietį peršilęs, bet ant salės niekas nešoko, nes jaunimo nebuvo. Tik ant vakaro atvažiavo keletas komunistėlių gyvanašlių ir "Darbininkių Balso" pardavėjų. Tai keletą sykių apsi suko. Piknikas visai numiręs ir lygiečiai labai gailisi savo žioplo darbo.

Piknike Buvęs.

PRANEŠIMAS SIUVĖJAMS

Rugpiūčio (Aug.) 24 d., 1923 įvyksta mėnesinis siuvėjų susirinkimas New Plaza svetainėje. Visi nariai būtinai susirinkite, nes yra daug svarbių dalykų, kuriuos turėsime apkalbėti. Išgirsite abelnai visą stovį siuvėjų.

J. S. Sekretorius.

TMD. 3-ČIOS KP.

susirinkimas įvyks pėtnyčioj, rugpiūčio 24, "Vienybės" name, kur nariams bus išdalinta tik ką atėjusi nauja knyga "Kandidas". Nariai kviečiami susirinkti.

Pirm.

ANTRAS KRISTAUS ATĖJIMAS NETOLI

Kristabela Pankhurst, garsioji sufragistė, kuri laiko prakalbas po Kanadą ir Ameriką, New Yorke pareiškė, kad ji pati ir daugelis žmonių su kuriais ji kalbėjosi, tiki į besiartinantį naują Kristaus atėjimą. Jei ne Kristaus, tai kito kurio nors išganytojo, kadangi žmonių dora ir ekonominis gyvenimas prilipo liepto galą. Esą, žmonės netenka vilties savo spėkomis išrišti pasaulinius klausimus, todel kreipiasi prie viršgamtinių spėkų.

GRAŽINA VIENĄ LIETUVĮ

Laivas Aquitania atvežė 584 antros klesos keleivius, iš kurių tik 19 tapo pasiūsta į Ellis Island, gražinimui atgal subatoje. Tarpe tų buvo ir vienas lietuvis, kurio pavardės neteko sužinoti. Prie jo buvo penkiolika lenkų, vienas rusas, turkas ir albanietis. Lietuvis gražinamas del ligos, lenkai irgi, o kiti delto, kad jų kvota jau baigėsi.

ŽYDELIS SKUNDŽIA FORDĄ

Supreme Courte žydelis Herman Bernstein apskūndė Fordą už šmeižimą, sumoje $200,000. Tuomi, matyti, žydeliai pradės teismuose kovą prieš Fordą už tai, kad tas juos išarė ir išakėjo per savo laikraštį ir atskirose knygutėse. Bernsteinas kaltina būk Fordas melagingai skūndė žydus šiuose dalykuose:

1. Būk žydai pagaminę pasaulio karą.
2. Kad karo vidury jie staiga persimetė atlijantų pusėn, už prižadėjimą duoti Palestiną.
3. Jie nužudė ar įsakė nužudyti Rusijos carą.
4. Bjauriausios ir pavojingiausios teorijos apie valdžią kilo iš žydų.
5. Žydai ištvirkino profesijas, dailę ir sportus del pinigų labo.
6. Jie kontroliuoja spaudą, finansus ir kitką Amerikoje, vartodami tą viską savo tautos iškėlimui.
7. Žydų turtai ir galia sudaro pavojų visai žmonijai.

Bernsteinas prašo teismo uždėti atačmentą ant Fordo turto New Yorko valstijoje, kuris padengtų jo skundo sumą. Žiūrėsime kas iš to viso bus.

KEISTAS KUDIKIO PAVOGIMAS

New Yorke subatoje popietų įvyko keistas pavogimas trijų mėnesių mergaitės, Lilianos McKenzie. Jos motina jėjo į dešimtukų krautuve pirkti ko nors, o išėjusi jau neberado mergaitės karietukėje. Mergaitė labai silpnos sveikatos ir turi būti ypatingai penima ir prižiūrima, todel bijomasi, kad ji bus mirus. Pavogėjas, spėjama, yra moteris, kuri kelis syk žiūrėjo į kūdikį karietukėje. Bet iki šiam laikui jokos pėdsako nėra rasta.

VAIKŠTINĖJO BLEKĖMIS APSIKABINĘS

Union Square policija areštavo vokietuką šiplerį, po kurio overkotu rado prikabinėta blekinių, pielyčią ir nupjautą šautuvą. Jis sakosi taupąs pinigus, kad važiuoti į Vokietiją. Jis nugabentas į beprotnamį ištyrimui.

AIRIAI GELBSTI DE VALERAI

Nedėlioje New Yorko airiai turėjo mas-mitinga, kur surinko $17,000 aukų šimto tūkstansių dolarių fondui, iš kurio bus finansuojama republikonų agitacija dabartiniais rinkimais Airijoje ir gelbstima De Valerai išsisukti iš valdžios nagų.

ŠEIMYNIŠKA DRAMA

Italė Ligadienė, iš New Yorko, ties 22 gatve nedėlioje išgėrė jodino, bet nuvežta į ligonbūtį sakoma pagis. Ji susipyko su savo vyru ir dvi dienas vaikštinėjo po gatves nevalgydama ir nemiegodama. Ji turėjo su savimi tik du dolariu.

GERINS ROCKAWAY PAJURĮ

Rockaway pajūrio gyventojai, neapsileisdami Coney Island'ui, ar Atlantic City, rimtai svarsto pasistatyti sau aštuonių mylių ilgumo lentų kelią, taip vadinamą "boardwalk".

GERINS QUEENS BUVALRDĄ

Iškaščių Aprokavimo komisija nutarė, kad pagerinimui Queens Bulevardo, per kurį šimtai lietuvių automobilių irgi turi kentėti kai važiuoja į Long Beach, ar taip į Long Island bei Rockaway taksai bus dedami sekamai. Queens Borough paneš 30 nuošimtį kaštų, 20 nuošimčių vietiniai gyventojai, o 50 nuošimčių miestas. Bulevardas bus platinamas, kad turėtų 200 pėdų. Viskas kaštuos, be cimento, apie 4 milionai dolarių. Dabar Bulevardas turi apie 40 pėdų.

OPERETĖS DR-JOS IŠVAŽIAVIMAS

kaip jau žinoma, įvyksta šitą nedėldienį Van Cortland parke. Kurie norėtumėte sykiu su choru nuvažiuoti į vietą, yra meldžiami susirinkti ant Bridge Pleciaus nevėliau 10 išryto, nes tuo laiku choras yra nutaręs susirinkti ir važiuoti. Rep.

NAUJA AMALGAMACIJA ADATŲ PRAMONĖJE

Pirmininkas Ladies Garment Workers unijos pranešė, kad tapo įimta į jų organizaciją bluzkių ir dresių siuvėjai, taip, kad visokių moteriškų drapanų siuvėjai yra vienoje unijoje. Vienas iš pirmų darbų naujos unijos bus apdėti visus narius po $20 asesmentų, iš kurių bus sudaryta dviejų milionų dolarių fondas kovai su bosais už 44 valandų darbo savaitę ir panaikinimą darbo nuo stukių.

UŽDUSINO SAVO KUDIKĮ

Gates Ave. teisme subatoje buvo girdima byla Diamondienės, kaltinamos, kad paduška už dusino savo berniuką kūdikį. Motina pasakoja, kad jis labai verkęs nakty, tai ji uždėjusi padušką, kad negirdėti jo balso, nes jis verkęs jau visą dieną, ir jai nervus visai pagadinęs. Bet tas uždėjimas berniuką užtroškino. Ji pasodinta į kalėjimą kol byla bus ištirta.

Reikalingas Šoferis

Reikalingas darbininkas, kuris mokėtų draivyt visokius karus. Darbas išvežioti duoną. Darbas nuolatinis, be jokių slekų. Išlygos geros Atsišaukit greitai. A. Shrupski ir Masiulevičius, 61 So. 2nd St., Brooklyn, N. Y. (67)

Įvairūs Pardavimai

PARSIDUODA STATIONARY STORAS

Krautuvė geroj vietoj, biznis gerai eina. Prie krautuvės yra 2 dideli kambariai, gesas ir elektra. Parsiduos pigiai del greito pirkiko. Pardavimo priežastis, važinoja į vestus. Sykiu ir visą fornišiu parduoda. Atsišaukite: 702 — 6th Ave., Brooklyn, N. Y. (68)

PARSIDUODA geras saliūnas. Pardavimo priežastis — apleidžiu Suv. Valstijas. Saliūnas randasi ant Franklin St., Greenpointe. Kreipkitės pas savininka sekančiu antrašu: 328 Nassau St., Greenpoint, N. Y. (69)

Ant pardavimo turiu daug visokių namų, mūrinių, cementinių ir medinių. Naujų ir senų. Didelių ir mažų. Pigių ir brangių.

Visuose kraštuose. Brooklyne, New Yorke, Maspethe ir East New Yorke. Ridgewood, Jamaica ir Richmond Hill ir dar kitur. Taipgi turiu ant pardavimo visokių farmų ir lotų.

Minėtus dalykus pirkikai ir pardavikai meldžiu ateikite pas mane.

PAUL J. KYRIUS
Real Estate Broker
138 Union Avenue
Brooklyn, N. Y.
Tel. Stagg 6926

Tel. Greenpoint 5812

DR. A. PETRIKA
LIETUVIS DENTISTAS
229 Bedford Ave., kampas N. 4 St.
BROOKLYN, N. Y.
Valandos:
Nuo 10 val. ryto iki 12 val.
Nuo 2 po pietų iki 8 val.

PRANEŠIMAS

Pūslės, inkstų ir vidurių netvarkės yra trys organai ką kalti žmonių mizernume labiau negu visos kitos priežastys sudėtos į krūvą. Skausmai, jautimas nuovargio, išbudimas nakty, silpnumas, nerviškumas, greitas pasenėjimas, yra šių netvarkių pasekmės. Dr. Landis, 140 E. 22nd St. tiki, kad turįs geriausiai aprūpintą ir moderniškiausią medikalinį ofisą del greito pataisymo šitų netvarkių. Pavelyk jam nukratyti nuo jūsų nervų, šlapinimosi ir kraujo bėdas. Jis pirmiau buvo narys N. Y. Board of Health ir daugelio ligonbučių, ir turi 30 metų prityrimo, etc. Prašoma jį remti. (104)

Tel. Stagg 9067.

MAY LEE BEAUTY SHOPPE
317 ROEBLING STREET
Brooklyn, N. Y.
VYRAMS IR MOTERIMS
Nagų Dailinimas — Odos Gydymas
Trinkimai — Plaukų darymas
Masažai — Plaukų dažymas
Ekstra nereikia mokėti už sutartis per telefoną
Galima susikalbėti Lietuviškai

ATDARA VISĄ RUDENĮ

Valcius, One ir Two Step, Fox Trot ir kiti šokiai. Devynios privačios lekcijos $4.00. Atdara vakarais ir Sekmadieniais.
MRS. EISEMAN'S PRIVATE DANCING SCHOOL
1106 De Kalb Ave.
Brooklyn, N. Y. arti Broadway

Tel. Greenpoint 7831.

Lietuvis
FOTOGRAFAS RR MALIORIUS

kuris padirba gražius paveikslus, mažus ar didelius, ir atnaujina senus. Darbas geras ir pigini.

Kreipkitės šiuo adresu:

MOTIEJUS LAUKUS
308 Bedford Ave. Brooklyn.
Kampas So. 1-os gatvės.

Parsiduoda kendžių ir cigarų krautuvė. Parsiduoda pigiai. 146 No. 6th Str., Brooklyn N. Y. (68)

Parsiduoda Namas, 890 Albany Av. Flatbush dalyje. Atskiras, 11 kambarių. Tile maudynė ir virtuvė. Visi įtaisymai. Uždarytas porčius. Lotas 60 per 100. 3 kambariai ant viršutinių lubų. Rendavotas už $540 1 metus. Kaina $16,500. Sąlygos išmokėjimo sutartinos. Telefonas 1265 Flatbush.

Parsiduoda grosernė su pilnu įrengimu. Biznis gerai eina. Gyvenimui kambariai. Gera proga įsigyti biznį. 68 Wythe Ave., kampas No. 2nd Str. Brooklyn, N. Y. 67

Telephone 9759 Main

Fotografas
IR MALIORIUS

Nufotografuoja ir numalevoja visokius paveikslus įvairiausiomis spalvomis. Atnaujina senus ir krajavus ir sudaro su amerikoniškais. Darbą atlieka gerai ir pigiai.

Kreipkitės šiuo adresu:

JONAS STOKES
173 Bridge Str., C. Brooklyn, N. Y.

Parsiduoda nuo seno išdirbtas restoranas. Savininkas duos lease ant daugel metų. Pasitraukia iš biznio. J. P. 518 Grand Str., ties Union Av. Brooklyn, N. Y. (68)

Parsiduoda Grosernė ir Delicatessen krautuvė. Prieinama kaina. Gera proga įsigyti gerą ir nuo senai išdirbtą biznį. Vieta apgyventa lietuvisis, ir svetimtaučiais. Parsiduoda iš priežties — išvažiavimo Lietuvon. 4 Hope St., Brooklyn, N. Y. (68)

LIETUVIŠKA AKUŠERKA

Marijona Tamkienė
prie palagų ant pareikalavimo dieną ar naktį, taipgi ir nedėldieniais. Darbą atlieka atsakančiai už prieinamą kainą
30 STAGG STREET
Brooklyn, N. Y.
Tel. Stagg 6731

A. Kandrotas — A. Mikalauskas — A. Vikrikas

UŽSISAKYKIT SKILANDŽIUS ĮVAIRIOMS PRAMOGOMS

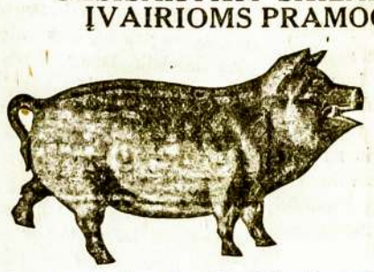

Amerikoje
Didžiausia
Lietuvių
Mėsinyčia
Visoje

Galima gauti tikro Lietuviško Skilandžio, paršiukų, Kumpių ir Visokios rūšies dešrų, pagal prieinamiausias kainas. Parduodame ogulnai ir paskirai ant vietos ir išsiuntinėjame ant parcikulavimo į visas kolonijas. Reikale kreipkitės ypatiškai ar per laiškus —

K. & M. CO.
123—125 GRAND STREET
Brooklyn, N. Y., Telefonas Greenpoint 3359

Tel. Greenpoint 5753.

TĖMYKIT ŠIA VIETA!
Kulbok ir Booth
AUTORIŽUOTI PARDAVĖJAI
— HUPMOBILE AUTOMOBILIŲ —
— DEL KINGS APSKRIČIO —
128—134 GRAND ST. KAMPAS BERRY ST.
BROOKLYN, N. Y.

Tel. Stagg 3523

RAPOLAS KRUČAS
Fotografas
409 GRAND STREET
kampas Union Ave. BROOKLYN, N. Y.

E. N. Y. REAL ESTATE
2535 PITKIN AVE., ARTI MONTAUK AVE
BROOKLYN, N. Y.
Parduoda Namus, Lotus Pigiai. 1, 2 ir 3 familijų ir didesnius namus. Bussiness property galima pirkti su mažai cash. Duodam visokius patarimus. Susikalbam Lietuviškai
H. KUTZING ir J. GAGEL
Telephone Applegate 3512

BEDFORD STUDIO
Puikiausia Galerija Brooklyne
J. MASINAUSKAS
&
M. SABALIAUSKAS
visiems gerai žinoma vieta
328 BEDFORD AV., B'KLYN, N. Y.
tarpe So 2-ros ir 3-čios gatvių

Fotografuojame ir Malevojame visokioms spalvoms paveikslus, kaip tai: Vestuves, grupes, šeimynas, Chorus ir pavienius. Atnaujinam senus ir padarom didelius. Darbas atliekamas pagal augščiausią artistiską skonį. Fotografuojame dieną ir naktį — už numažintą kainą. Todel jei mylite turėti aiškius, gražius savo paveikslus, visuomet kreipkitės šiuo adresu:

328 BEDFORD AVENUE, BROOKLYN, N. Y.

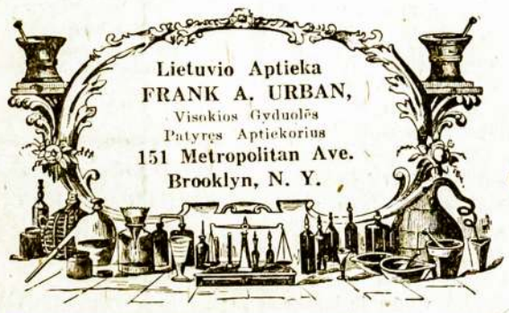

DEL VASAROS

Puikiausi, Vėliausios Mados, Visokios Rūšies, Drūtai Padaryti Vasariniai Čeverykai Vyrams, Moterims, Vaikams ir Mergaitėms Jau Randasi Mūsų Krautuvėse. Pilnai Carantuojame Drūtumą Padaryme. Parduodam Pigiau, Negu Kitur. Reikalui Esant Prašome Visuomet Atsilankyti Pas Mus.

Progress Shoe Co.
Lietuvių Čeverykų Krautuvės
197 GRAND STREET, BROOKLYN, N. Y.
"Vienybės" Name
20 CLERMONT AVE., MASPETH, L.I.N.Y.
175 FERRY STREET, NEWARK, N. J.

Juodukams Duos Vietos

Atlantic City, N. J. Šiame garsiame pajūry juodukų kompanija stato $750,000 hotelį, kurį ves ir lankys vien tik juodukai, kurių kitur nepriimdavo

Real Estate Pardavimui

Bushwick Section
6 šeimynų mūro namas, 6 kambariai, maudynė, elektros šviesa. Rendų metams $2189. Labai gražioj vietoj.

Pelei Wyckoff Av. Stotį
6 šeimynų, 5 ruimų ir maudynėm. Rendos metams $2,220 Kaina $17,500. Cash $7,000. Vienas tuščias, galima kraustytis tuojaus.

Ridgewood Sekcijoj. 6 šeimynu mūrinis namas; pirmas morgečius $5,500 banko; rendos $1 800 metams. Kaina $13,000; cash $4,000.

Trijų šeimynų, mūrinis namas; 17 kambarių, 3 maudynės, visi kambariai į kampus; elektros šviesa. $5,000 pirmas morgečius; cash $4,000.

Williambsurgo Sekcijoj. Trijų šeimynų, mūrinis namas; 20 kambarių, eketros šviesa; lotas 25x100. Kaina $14,000; cash $4,000.

Stuyvesant Sekcijoj. Šešių šeimynų, mūrinis, kampinis namas; po 6 kambarius; baltos maudynės; lotas 26x100; pirmas morgač $9,000; cash $7000. Rendos metams $2,556. Kaina $21,000. Visi šviesūs kambariai.

Kreipkitės
VIENYBĖ" REAL ESTATE
(Vl. Šabūnas, vedėjas)
193 Grand St., Brooklyn, N. Y.

Pirkite "Vienybės" Šerų!