„VIENYBĖ" TAMSUMĄ
IŠBLAŠKO-IŠVAIKO;
LIETUVIŲ TVIRTUMĄ
AMERIKOJ PALAIKO.

VIENYBĖ

—: LITHUANIAN TRI—WEEKLY :—

TAD, MIELAS TAUTIETI,
SKAITYKI „VIENYBĘ, —
SUTEIKSI TĖVYNEI
DIDŽIAUSIĄ GALYBĘ!

NO. 73. Kaina 4 Centai BROOKLYN, N. Y., RUGSĖJO (SEPTEMBER) 8 D., 1923 Kaina 4 Centai METAI XXXVII.

(Telephone: 2427 Greenpoint) Entered As Second Class Matter October 23, 1907, At The Post Office at Brooklyn, N. Y., Under the Act of March 3rd, 1879 (Telephone: 2427 Greenpoint)

Angliu Savininkai Nusileidžia

JIE SUTINKA PRIIMTI GUBERNATORIAUS PINCHOT SĄLYGAS. APIE ANGLIAKASIUS DAR NĖRA ŽINIOS.

Prūsų Lietuviai Protestuoja Prieš Naują Ambasadorių Pasiūlymą.

LIETUVIAI, ATVYKĘ SU LAIVU ESTONIA, PAPUOLĖ Į BĖDĄ.

Valdžia Sako, Kad Laivas Atplaukęs Pirm Rugsėjo 1 Dienos.

HARRISBURG, PA., Rugs. 6. — **Kasyklų savininkai, nors sakosi, kad gubernatoriaus Pinchoto planas nevykęs ir neekonomiškas, bet sutiko jį priimti. Dabar visa šviesa puola ant angliakasių: ką jie darys. Rugs. 7 jie turės savo konferenciją ir tenai tą dalyką aptars. Angliakasiai nori ček-of sistemos ir didesnio pridėčko prie padienių darbininkų algų negu 10 nuošimtis. Pinchot gi reikalavo, kad būtų pripažinta 8 val. darbo diena, būtų pakelta visiems algos 10 nuošimčių, kad unija būtų pilnai pripažinta be ček-of, ir kad pilnai būtų pripažinta principas kolektyvių derybų del algų ir darbo sąlygų. Savininkai dar norėjo arbitražo, bet dabar nuo to atsisako. Angliakasiai išpradžiz norėjo 11 punktų, bet negalėjo susitaikinti su savininkais. Taigi jei angliakasiai priimtų taipgi gubernatoriaus pasiūlymus, tai anglics streikas baigsis.**

KLAIPĖDA, Rugp. 12. — "Prūsz Balsas" praneša, kad Ambasadorių Konferencija pasiūlė Klaipėdos Kraštą pridėti prie Lietuvos, bet apie miestą įtaisyti laisvą zoną, kurią, kartu su uostu, valdytų komisija, susidedanti iš Lietuvos atstovo, Lenkijos atstovo, o pirmininkų komisijos būtų Tautų Sąjungos atstovas. Reiškia, Klaipėdos krašto atstovo jau nebebūtų, kadangi tas kraštas įeitų kaipo neatskiriama dalis Lietuvos. Konferencija prašė Lietuvos valdžios atsakyti į mėnesį laiko, ar toki planą priims .(Nuo Redakcijos. — Matyti, tas tas pats planas apie kurį "Vienybėje" buvo minėta rugpj. 31, ir žinia apie kurį tilpo rugpj. 9 "New York American", kad Ambasadorių Konferencija pripažįsta Klaipėdą Lietuvai. Tas planas matyti nori ir vilką pasotinti ir avį čielą išlaikyti, kadangi jau kraštas atiduodamas Lietuvai visiškai, tik miestas išskiriamas ir uostas. Komisija gi būtų tik iš trijų narių, o ne iš keturių kaip pirmiau, bet tas nabagas lenkas vis tupėtų. "Prūsų Balsas" griežtai reikalauja, kad to lenko nebūtų.)

WASHINGTON, Rugs. 5. — Po kelių dienų kalbėjimų ir pasitarimų Imigracijos Biuras ir Darbo Departamentas padarė įdomų nutarimą, kuris paliečia keturias linijas ir jų laivus, atvežusius 1,875 ateivius į Ameriką Rugs. 1. Tie laivai yra Esperanza (Ward Line), Byron (Greek Line), Braga (Fabre Line) ir Estonia (Baltic American Line). Lietuviams įdomiausia yra Estonia, kuri atvežė apie šimtinę lietuvių. Valdžia tvirtina, ir turi gerus įrodymus, kad Esperanza pervažiavo Amerikos rubežių šešios minutės pirm vidurnakčio Rugpj. 31, Braga — penkios, Byron trys minutės, o Estonia kelios sekundos. Delei to visi atvežtieji keleiviai papuola į rugpjūčio kvotą ir jei tos tautybės kvota yra pasibaigusi, tai bus deportuoti atgal. Bet, po augščiau minėtų pasitarimų valdžia nutarė pabausti kompanijas, o ne keleivius. Keleiviai bus įleisti, bet kompanijos turės užmokėti už kiekvieną po $200 pabaudos, o prie to ir sugrąžinti keleiviui šifkortės pinigus. Tą turės daryti tik del tų, kurie bus virš kvotos. Jei rugpjūčio kvotos nebus baigusios nekuriems tautybėms, tai keleiviai bus priskaitomi prie to mėnesio kvotų. Jei kompanijos atsisakytų mokėti pabaudą, tai jų laivams nebevalia bus išplaukti iš New Yorko. Pabauda ir šifkortės pinigai turės būti sumokami valdžiai. Atgal į Europą keleivių vežti nevalia. Dar nėra žinoma kiek iš tų 1,875 ateivių yra virš kvotų. Lietuvių kvota už rugpjūtį jau buvo arti pabaigos, tai gal didžiuma lietuvių papuolė po šituo nusistatymu. Ant Estonijos atvyko 568 keleiviai ir Baltic American linija jau užmokėjo valdžiai pabaudos šimtą tūkstančių dolarių, o vėliau duos dar $70,000. Tada laivui buvo pavelyta plaukti atgal Europon.

VOKIEČIŲ MARKĖ DAR KRINTA

Berlin. Vokiečių markės vertė dabar yra 44 milionai už dolarį. Spėjama, kad ji nuvažiuos žemiau zero. Daugelis vokiečių iš galvos kraustoti delei žymiai pasunkėjusios aritmetikos, kuo met reikia rokuoti milionus.

DAUGIAU ŽINIŲ APIE ŽEMĖS DREBĖJIMĄ

Osaka. Tarp Tokio ir Osakos jau sutaisyta dvi telegrafo linijos. Taipgi sutaisytas geležkelis tarp Tokio ir Yokohama. Kita linija ims tris mėnesius laiko. Valdžia veža visais galimais keliais maisto į sostinę, kur apie pusė miliono žmonių neturi ką valgyti. Ant dienos duodama tik po saują ryžių. Pusė kariuomenės yra mobilizuota ir ji statoma dirbti prie namų pastatymo, pastogių, palaikymo tvarkos, ir taip toliau. Laivynas gi veža materiolus ir maistą. Bankai kaikurie atidaryti po karei vių apsauga ir išduoda tik po šimtą jenų (jena apie pusė dolario) kiekvienam. Drebėjimų pasirodo buvę apie 265. Utarninko vakarė dar buvo jaučiama 27 sudrebinimai, bet jau silpni. Drebėjimai apėmė 45-000 kvadratinių mylių, ir Yokohama buvo netoli paties vidurio (pats vidurys buvo jūroje). Iš čia drebėjimai nuėjo 140 mylių į rytus ir vakarus bei 110 mylių į šiaurę ir pietus. Tame krašte gyveno apie septyni milionai žmonių, bet ne visi taip nukentėjo kaip Yokohama ir Tokio. Išviso paliesta penki dideli miestai, apie vieną kurį visai dar nieko nežinoma. Po drebėjimo smarkiai lijo, bet dabar oras gražus ir šiltas.

TAUTŲ SĄJUNGOS BEJIEGIŠKUMAS

Geneva. Tautų Sąjungos Taryba graikų-italų ginče parodė savo priprastą bejiegiškumą, kur tik eina kalba apie galingos šalies interesus. Italai griežtai atsisako pasiduoti Tautų Sąjungai, o toji vėl bijosi italus išmesti iš narių tarpo ir pradėti boikotą, kurį taip išdidžiai žadėjo Lietuvai duoti francas Viviani aną sykį. Mat — italai turi spėkų.

Parako Traukiniai Ekspliodavo

So. Amboy, N. J. Seredos nakty ekspliodavo visas traukinis parako vagonų ant Penn. geležkelio, ir del to sudegė trys žmonės, trys žada mirti, vieno nesurandama visai, o 45 sužeisti. Jie visi sėdėjo automobiliuose ant Lincoln vieškelio ir ugnis bei vagonų liepsnos juos apsėmė. Sudeginta 8-9 automobiliai.

ŽADEIKIS KONSULU CHIĆAGON

ATSTOVU BIZAUSKAS

BOSTON. "Sandara" gavo iš Kauno nuo Bagočiaus sekančią telegramą:

"Bizauskas atstovu Washingtonan. Majoras Žadeikis konsulu Chicagon. Čarneckis Londonan".

Taigi rodos Amerikon bus gautas atstovu Kazys Bizauskas, krikšč. demoratų šalininkas.

NEWARKIEČIŲ BĖDOS SU GATVEKARIŲ KOMPANIJA

Newark, N. J. Nepriėmus kompanijos plano, gatvekarių streikas tebeina ir visi newarkiečiai vartoja busus. Dabar yra paduota kelių piliečių peticija, kad teismas paskirtų kompanijai receiverį. Pirma yra prašoma išleisti indžionkšeną prieš kompaniją, kad toji varytų karus, o jei atsisakys tai tada skirti receiverį. Betas teismo kelias, regis, bus ilgokas.

KOMUNISTŲ DIKTATŪROS PAMATAS

London. Sugrįžęs iš Rusijos "Times" korespondentas rašo, kad dabartinė komunistų partija turi 400,000 narių. Bet ji turi apie pusę miliono žmonių norinčių tapti komunistais. Jei kandidatas priklauso prie proto darbininkų, tai turi laukti tris metus ir pereiti per propagandos mokslo kursą. Darbininkas teturi laukti metus. Prieto komunistai turi suorganizavę jaunųjų komunistų sąjungą, kurion priklauso jaunuomenė 15-19 metų. Jie visi automatiškai vėliau bus partijos nariais. Tai gi ant šitų žmonių, kuriuos korespondentas vadina "energiškiausiu Rusijos elementu" ir remiasi komunistų diktatūra, kuriai pritaria ir kitos profesinės sąjungos. Ji valdo 85 nuošimtį nieko nepaisančių ir negabių Rusijos mužikų.

Kaunas. "Liet. Žinios" praneša, kad yra manoma pasiųsti Amerikon inž. Naruševičių, idant tas sutvarkytų Lietuvos skolas Amerikai ir amerikiečiams. Prie to Naruševičius yra kviečiamas užimti Susisiekimo Ministerio vietą valdžioje, bet yra abejonių ar jis sutiks.

Tėvynės liga nesirgk,
Laivakortę išsipirk. —
Čia "Vienybė" jums padės
Ir maloniai palydės.

Žinios Iš Lietuvos

Palanga. — Liepos 22 d. čia buvo iškilmingai paminėta 21 metų sukaktuvės nuo sulošimo pirmo lietuviško veikalo "Amerika Pirty." Kalbas sakė tarp kitų ir Dr. Šliupas. Buvo sulošta "Amerika Pirty" toje pačioje daržinėje, o paskui "Blinda." Publika po to ėjo paroda, fejerverkams švytaujant, orkestrai griežiant į Birūtės kalną.

Kaunas. — Kauno miesto valdininkai, dirbanti prie burmistro, gauna mažiausia 125 litus į mėnesį, o daugiausia 550 litų (Valdybos nariai, aldermanai). Pats burmistras (Vileišis) gauna į mėnesį 660 litų. Prie tos algos burmistras gauna dar 500 litų reprezentacijos reikalams, iš kurių atskaitos jam nereikia duoti. Valdybos nariai gi gauna tam tikslui po 375 litų. Taigi algos visai menkos.

Kaunas. — Lietuvos komunistai liepos 17 d. buvo pakvietę Lietuvos socialdemokratus daryti su jais "bendrą frontą." Bet socialdemokratai tinkamai įrodė, kad komunistai turėtų bendrą frontą pirmiausia Rusijoje įvykinti ir mesti socialistų persekiojimus tenai. Po to įrodė komunistų veidmainingumą ir prašymą atmetė.

Radviliškis. — Čionykščiame stiklo fabrike padieniai darbininkai uždirba po 4 litus į dieną, silpnesni po tris, o moterys po du ir pusę. Nuo stukių dirbant, uždirba po 9 iki 15 litų, bet reikia skubinti.

Smilgiai, Pan. aps. — Patėvis Damožas, bijodamas, kad Vincas Guokas neatimtų jam kaipo nesenam užkūriui žemę, nužudė jį peiliu, tam parvažiavus atostogoms iš kariumenės, o kad pasiteisinti ir sau peiliu persipjovė sprandą, bet visiek tapo areštuotas.

Klaipėda. — Rugp. 4 įvyko susirinkimas lietuvių atstovų nuo krašto ekonominių, politinių ir kultūrinių organizacijų, kuriems iš Paryžiaus atvykę delegatai išdavė raportą apie derybų eigą. Po to susirinkimas priėmė rezoliuciją, kurioje tarp kitko, sako:

"Vienbalsiai išsitariame savo pasitenkinimą Delegacijos pasistengimu ginti mūsų reikalus. Iš Lietuvos Vyriausybės griežtai reikalaujame, kad nei per plauką nenusileistų nuo savo nusistatymo uosto klausime ir nei jokiu būdu nesutiktų, kad mūsų uosto valdyme būtų suteikiama kokiai nors svetimai valstybei ypatingų teisių."

Šilutė. — Vietos ir Klaipėdos lietuviai baisiai pasipiktinę pasielgimu Evangelikų Bažnyčios (prie kurios priklauso kone visi prūseliai). Mat vysk. nenori patvirtinti Vyžų parapijonų sau parsikviestą kunigą Petrikį. Mat, Petrikis yra ištikimas lietuviams, kas nepatinka vokiškam vyskūpui, norinčiam germanizuoti lietuvius per bažnyčią. Taigi ir vokiečiai atsistoja ant lygios papėdės su lenkais, trokšikime ištautinti lietuvius per bažnyčią.

TRAGEDIJA

Gruzdžiai. — Liepos 11 d. Gruzdžių apylinkėj įvyko tragedija: ūkin. Juozas Dryža, Karvelių k., dviračiu nuvyko į Bičiūnų k. pas ūk. Butautį Vladą — į "bankėtą," neva aplankyti savo žmonos (su kuria jau kelinti metai nebegyveno). Gerai "įsismaginęs, grįždamas namo paprašė žmonos jį palydėti. Žmona palydėjo jį iki miško. Atsisveikinę nuėjo sau, tik Dryža atsisukęs paleido porą šūvių į ją, ir kuomet ji norėjo bėgti, Dryža dar porą paleido, ir ji sugriuvo.

Peršovęs žmoną, pasuko miškan ir netoliese sutiko važiuojant buvusią kaimynę Bungienę. (Ražų k.) su kuria visai ramiai kalbėjęs ilgoką valandą, ir taip pat atsisveikines susovė tris šūvius į ją, ir ji išvirto iš ratų į griovį. Dryža, nušovęs dvi aukas, ramus sugrįžo į namus, ir tuojaus persišovė, tik negalėjo, matyt — susykio, ir kruvinas išėjęs laukan davęs savo bernui rūkyti, sugrįžęs atgal ir dar paleidęs kulką sau į krūtinę, nuo kurios jau krito vietoje. Dryžienė mirusi vakare, o Bungienė apie 11 val. naktį. Visi palaidoti 13-VII., til Dryža nepriėmė į kat. kapus, ir palaidojo rusų kapuose.

Persiskyręs su žmona kelius metus gyveno pas tėvus Karvelių k. Aš 10-VII. š. m. kalbėjau su juo — atrodė visai normalus. Istorija tokia: prieš karą J. Dryža nuėjo užkuriais į Ražus ant jaunos, bet patvirkusios mergaitės Agutės Jurgelytės; iš pradžių dar šiaip taip gyveno, bet užėjus karui ir J. Dryžą pašaukus rusų armijon — Dryžienė visai ištvirko, gyveno su svetimais vyrais ir tt. Dryža grįžęs iš vokiečių nelaisvės 1921 m., buvo priverstas parduoti savo gyvenimą iš 35 d. žem. Ražuose, ir pusiau pasidalinęs pinigus su žmoną, ir persiskyręs, pirko gyvenimą Sygudų k., bet jame negyveno. Kodel Dryža nušovė Bungienę — nesuprantama. Sakoma, kad būtų peršovęs dar du žmones, jei nebūtų pritrūkęs šovinių. Visi trys buvo dar apie 30 metų.

Paliko vienintėlę dukte, kuriai dar pirmiau užrašęs gyvenimą. **A. Laumakys**

NELAIMĖ SU BENZINU

Kaunas. — Rugpjūčio 8 d. Centr. Karium. Dirbtuvėse, taisant automobilį atsitiko nelaimė. Du mechanikai su benzininėmis lempomis, vienas prieš kitą stovėdami, šildė automobilio rėmą, kurį reikėjo šiek tiek įlenkti. Trečias mechanikas su geležgaliu (lomu) stengės įkaitusį rėmą lenkti ir netyčia sudavė per lempos galvelę. Lempa užgeso ir fontanu pradėjo bėgti ir apipylė kitą mechaniką (Masleniką), kurio lempa degė. Susyk jis tapo visas ugnies apimtas. Veltui jis stengėsi užgesinti svylančias rankas, — jam tai nepavyko. Tik dėka kito mechaniko sumanumu, užpylus viedrą vandens ir nuplovus benziną, tapo jo gyvybė išgelbėta. Bet visgi abi rankos labai apdegė: nuo dešinės rankos veik visa oda nudegė. Dabar Maslenikas patalpintas karo ligoninėje. **Š-čių Pr-nys**

ŠVIETIMO PRIEŠAI

Vilnius. — Nustatyta lenkų tvarka privatinės mokyklos leidimus tegauna vieniems metams. O leidimų prašant reikalaujama be galo daug įvairios medžiagos apie būsimąjį mokyklos gyvenimą, taip, kad įgaunamą įspūdžio, jog švietimui tyčia daroma kliūčių. Lietuvių Vytauto Didžiojo gimnazija Vilniuje jau neva gavo leidimą ateinantiems mokslo metams, bet tas leidimas apstatytas net keleriopomis sąlygomis, kurių bent vienos neįvykdžius leidimas skaitoma neturinčiu galios. Tokių sąlygų skaičiuj atsirado dar viena naujų, būtent, kad visi lietuvių gimnazijos mokytojai būtų lenkų piliečiai. O pilietybei išgauti vietos valdžios daroma daugybė kliūčių. **"L. R."**

"D. VIL." RAGINA LIETUVIŲ PRIEGLAUDĄ IŠMESTI IŠ BUTO

Vilnius. — "Dzienn. Wil." nusiskundžia, kad nemetama laukan lietuvių vaikų prieglauda iš Subačiaus gatv. 23, 1921 metų pavyzdžiu, kai buvo išmesta lietuvių prieglauda iš namų Nr. 16 (toj pačioj gatvėj), nes pastarojo būsto permaža esą šaritėms, kurios taip pririnkusios rastinių vaikų.

NAMŲ STATYMAS

Klaipėda. — Klaipėdoj paskutiniu metu žymiai plečiasi namų statyba kas sumažins nors ir ne tiek aktualę kaip Kaune, bet vis tik jaučiamą būtų stoką. Tarp kitu firma "Meyhofer" stato didžiulį 7 augštų namą. Tai pirmas tokio augščio namas Klaipėdoje. Kiek teko girdėti, jis bus prirengtas ne gyvenimui, o vien tik prekybos įmonėms bei kontoroms. Iki rudens jis ketinama baigti. Dabar jau dengiama stogas.

Klaipėda. — Čia įsikūrė Muzikos Mokykla, kuri bus valdžios išlaikoma. Vedėju-organizatorium yra Stasys Šimkus. Klaipėdos Direktorija davė Mokyklai didelį trijų augštų namą.

LIETUVOS CONEY ISLAND

Tik ką gavome iš Lietuvos knygą "Vadovėlis Po Palangą." Palanga dabar, kaip žinote, yra tokis pajūrio kaip New Yorko Coney Island, arba Atlantic City. Su 20 paveikslų ir Palangos istorija. Kaina su prisiuntimu — 25c. Rašykite greitai —

VIENYBĖ

103 GRAND STREET BROOKLYN, N. Y.

Įsteigtas 1886 m.

VIENYBĖ

KAS ANTRADIENIS
Leidžiamas Utarninkais, Ketvergais ir Pėtnyčiomis
Brooklyn'e, N. Y.

METINĖ PRENUMERATA:

Suvienytose Valstijose	$4.00
Kanadoje	4.50
Lietuvoje ir kitur	5.00

Prenumerata reikia apmokėti iškalno
Apie garsinimus klauskit laišku.

Adresas:
Vienybė Publ. Co., Inc.
193-197 Grand Street
Brooklyn, N. Y.

Established 1886

VIENYBĖ

LITHUANIAN TRI-WEEKLY
Published Tuesdays, Thursdays and Saturdays
at Brooklyn, N. Y.

SUBSCRIPTION RATES:

In United States	$4.00
Canada	4.50
Other Countries	5.00

Advertising rates on application.

Address:
Vienybė Publ. Co., Inc.
193-197 Grand Street
Brooklyn, N. Y.

REDAKCIJOS STRAIPSNIAI

DELEI RENANO ŠIMTMETINIŲ SUKAKTUVIŲ

Kas tai — Renanas? paklaus nevienas iš mūsų paprastų skaitytojų, kurie tik lietuviškus laikraščius teskaito. Ar jis yra kokis žymus lietuvių tautos karžygis, kad apie jį mes turim žinoti?

Ne lietuvis yra Ernestas Renanas. Jis yra, žėlėk Dieve, net francas!

Bet Renanas nebuvo nei francas. Jis buvo bretonas, tai yra ainys tų narsiųjų keltų, kuriuos militaringi francai ryte prarijo ir į save sugėrė.

Ernestui Renanui šiemet visas civilizuotas liberalinis pasaulis švenčia šimtmetines sukaktuves nuo jo gimimo (gimė 1823 m., mirė 1892 m.) Švenčia jam sukaktuves del dvieju jo šviesių pusių — del neišpasakytai gražaus rašymo styliaus ir del daugybės raštų, kuriuose jisai kritingai ir istoringai nušvietė pradžią krikščionių tikėjimo.

Reikėtų, rodos, kaip tik lietuviams Renano raštus žinoti ir jo atminti gerbti, nes — anot mūsu kunigėlių — Lietuvių tauta yra "didžiumoje krikščioniška." Tačiaus taip nėra. Renano raštai tebėra baisiai apkovojami ir slepiami. Į krikščioniškąsias šalis, kaip va į Austriją, Airiją, Lenkiją, Lietuva, etc. jie yra boikotuojami ir neįleidžiami. Garsiausiose klerikų seminarijose ir dvasiškių akademijose, kandidatai i kunigus pasislėpdami jo raštus skaito ir daug sau semiasi įkvėpimo, tačiaus kaip išeina į kunigus, jie tų raštų prie žmonių neprileidžia.

Kodel? Delto, kad Renanas savo raštais parodė begalinę grožybę savo asmeniškojo gyvenimo ir doringumo, o aštria ugnimi kritikavo dvasiškių palaidūnybę ir veidmainybę. Jis buvo vienas iš tų, kurie vadinosi "racionalistais" arba kurie viską rėmė ant faktų. Sulyg to Renanas visą krikščionybės pradžią išvedė visai kitaip, negu šiandien yra manoma. Renano obalsis buvo **tikėti.** Bet jisai tikėjo ne i daiktus neįtikėtinus ir neįrodomus, bet į begalinį atsidėjimą ant gailestingojo ir viską-mylinčio Dievo (suprantama, kad tas griovė religiją, kuri perstatė Dievą baisų, rūstų, su pragaro ugnimis grąsinantį). Žingsnis po žingsnio Renanas savo raštuose atmetė beveik kiekvieną bažnytinę dogmą, kaipo absurdą, bet jis ligi mirčiai liepsnojo vis didesniu tikėjimu į savotišką labai gerą Dievą.

Tas bažnyčiai labai nepatiko ir jį Renaną kankino, persekiojo, jo raštus uždraudė skaityti.

Bet ne ant visados. Civilizuotose šalyse pradeda Renanas vėl iškilti visoje savo skaistybėje. Pačioje Francijoje, kur Renaną aštriai persekiojo ir trėmė į svetimas šalis, dabar po 30 metų jo mirties, valdžia vieną didžiausių laivų pakrikštijo "Renanu," o visi laikraščiai (net ir dvasiški) kelia jo vardą į padanges.

Mums Renanas yra dar tolimas. Tačiaus svetimas kalbas valdanti gerai padarys perskaitę jo raštus bent anglų vertime, kaip šiuos: The Life of Jesus, The Apostles, St. Paul, Antichrist, Marcus Aurelius, Philosophic Dramas.

Ar ankščiau ar vėliau, lietuvių tautai prisieis likviduoti krizį, kurį sutvėrė klerikaliėmas Lietuvoje. Taigi bus daug lengviau šitą nelaimę pergyventi, kuomet šito pavojaus priešakin stosis būriai veikėjų apsiginklavę ne kolionėmis ir tuščiais argumentais, bet racionaliais istorijos faktais, kuriuos taip gabiai ir gražiai išdėstė Renanas.

PRIE KVIETIMO AMERIKIEČIŲ VAŽIUOTI Į KLAIPĖDOS KRAŠTĄ.

"Vienybės" skaitytojai jau keltinta sykį gavo progos perskaityti išspausdintus laiškelius Klaipėdos žymesnių veikėjų, kurie labai nuoširdžiai kviečia brolius amerikiečius pasinaudoti proga ir vykti į Klaipėdos Kraštą apsipirkti sau žemės gabalą ar kokią pramonę susikurti. Pastarasis tokių laiškelių buvo išspausdintas dar tik pereitame "V." nr. korespondencijoje iš Baltimore, Md., kur senas Prūsų lietuvių veikėjas p. Jankus šitą mintį vėl išnaujo pakartoja ir prižada amerikiečiams tame reikale visu kuo padėti.

Idėja šitoki yra labai graži ir daugeliu žvilgsnių labai svarbi, tik reikia atatinkamos tvarkos.

Apie svarbą amerikiečių kėlimoši Klaipėdon galima sekančiai pasakyti.

Lietuva šalis nedidelė ir jos žemių tiek maža bepaliko, kad kiekvienas kampelis atgautųjų mūsų teritorijų yra begalinės brangenybės turtas. Kiekviena tauta nuo senų sėnovės šita teisybe yra numačiusi, delto ir deda didelausių pastangu, kad juo daugiau žemiu įgyti ir paskui jas apsaugoti, kad kas neatimtų. Didžiausi karai kila daugiausiai delei žemės, — po teisybės, beveik kiekvienas karas, kaip istorija parodo, buvo tik tam, kad savo žeme apginti. Taip d[illegible] ir šiose dienose dedasi. Antai francai užgrobė Vokietijos provinciją Ruhrą, ir nors teisinasi, kad ta padarė delei karo atlyginimų, vienok tikrenybėje nori savo šakrie įleisti į Reino upės pakraščius. Šiandien turime visai šviežią atsitikimą su italais puolusiais graikus ir užėmusiais nuo amžių graikišką salą Korfu. Lenkai, francu padedami, užgrobė Vilnių ir tyko užgrobti Klaipėda.

Taip, brolyčiai. Nežiūrint gražių kalbų visokiose Tautu Sajungose: nežiūrint visame pasauly dailiai skambančiomis franzėmis socialistų partijų; nežiūrint Rusijos sovietų viliojimo komunizmu ir "laisvėmis" — visos šalys stengiasi tik daugiau žemiu pasistverti ir paskui i jas isikibus laikytis. Tautos lieja kraują ir aukauja gyvastis, kad savo žemę apgynus. Toki jau yra kova už būvį.

Lietuviai savo atgimime nėra žmonės labai militaringi. Jie tik atsiima tą, kas vakar buvo nuo jų išplėšta. Išplėšta buvo maskolių visa Lietuva — šiandien ją atsiėmė. Atplėšta buvo nuo mūsų prabočių dailus Klaipėdos Kraštas. — lietuviai ir ji atsiėmė. Liejo kraują, padėjo gyvasčiu, bet atsiėmė. Sulyg dabartinių tarptauinių teisių, kiekvienas savo žemę, kad ir nuo priešų atgauta turi apginti, kaip ve kad ir francai atsiėmė iš vokiečiu Elzas-Lotaringiją ir gautų ją iš paskutinios, teigu vokiečiai vėl mėgintų atimti. Gėda tad būtų, kad lietuviai, savo žemiu atsiėmę, vėl ją paleistų iš rankų vokiečiams ir lenkams!

Vienok, ant nelaimės, Klaipėdoje ne taip dedasi, kaip turėtu būti. Ačiu mūsų neakvliai valdžios politikai, Klaipėdoje vėl įsivvrauja vokiečių ir lenkų gaivalas. Patys prūsu lietuviai, kaip galėdami, stengiasi nuo šito gaivalo apsiginti, daro susirinkimus, tariasi kaip čia save sustiprinus, vienok vis pasijunta, kad jų jėgos dar nestiprios. Jie jaučia, kad gerų ir sumanių lietuvių čionai didelė stoka. Tuomtarpu čionai yra šiek-tiek žemių, ant kurių gryni ir patriotingi lietuviai galėtų apsisėsti; yra taipgi progu susikūrti šiokias-tokias pramones, biznius, užimti valdiškas vietas ir tt. Todel prūsų lietuviai ir kreipiasi į amerikiečius, kad jie važiuotų su savo kapitalais ir bandytų tenai apsigyventi, kuomi sustiprintų ir padaugintų Klaipėdos lietuvių liaudį.

Atkartojame, kad šita idėja yra labai sveika, gera ir praktinga. Čionai Amerikoje mes daugelį turime žmonių, kurie turi susidare keletą tūkstančių dolarių ir lengvai galėtų Klaipėdos Krašte apsisėsti, — pakol dar nevėlu...

Vieno dalyko reikia šitam klausimui vykinti, — tai gero žmogaus, amerikiečiu atstovo Klaipėdoje. Berods buvo tenai nuvykes pil. Ivas ir įsisteigė savo agentūrą. Nors mes iš šios agentūros daug iš pradžių tikėjomės, tačiaus dabar prieina manyti, kad ji tam neatsako, ji tam neatsako, nes ji nieko nesiskelbia nei daro žingsnių, kad amerikiečių persikėlimui davus informacijų ir kitaip kaip palengvinus. Pasišvaistė čia pô Ameriką ir p. Gabrys, bet ir jisai nieko praktingo nepadarė. Nes jis yra tik biznierius, o čionai reikia ir idėjos žmogaus.

Bene gerai būtų, kad Sandara deleguotų tam tikrą žmogų, kuris iš komiso gerai užsilaikytų ir padėtų tą svarbų klausimą skubinai vykinti.

PERŽVALGA

Ta pačia liga serga.

Mūsų katalikai siuntė metų metais tūkstantines aukas savo broliams Lietuvoje, susibūrusiems po vardu Katalikų Veikimo Centro. Tie dolarius maloniai priimdavo, kaip ir mūsų Tautos Fondas, bet atskaitų smulkių nesirūpindavo pateikti. Todel tik ką atsibuvęs Federacijos Katalikų kongresas Chicagoje nutarė pareikalauti iš savo vienminčių Lietuvoje "smulkesnių apyskaitų," kitaip bus nutraukti "prietelingi santikiai." Klerikalų "Darbininkas" pasmerkė pažangiąją visuomenę Amerikoje, kad ji pavartojo savo "baslį" (aukų nedavimą) idant valdžia atšauktų nekieno nemylimą Čarneckį. Matyti, kad Lietuvos veikėjai kitokių baslių ir nesupranta, jei klerikalai turi imtis jo prieš savo brolius.

—o—

Susivienijo.

Tūla laiką nuo ir taip mažos LSS. sąjungos atkrito kokis trejetas narių, kurie pasivadino skambingu vardu "Lietuvių Socialdemokratų Sąryšis." Naujoji bolševikų partija ADP pradėjo apie tuos tūpčioti, rankiodama sau narius, ir dabar tie garbingai "sutiko" savo principus perkeisti ir stoti nariais ADP likviduojant savo socialdemokratybę. Komunistai tuo džiaug damiesi sako: "Darbininkų Partijos durys atdaros visiems darbininkams, kurie pasirengę eiti komunistiniu keliu." Na, o kaip su tais, kurie nėra pasirengę būti komunistais, bet mato kitu keliu savo buvį pagerinti? Taigi bendro fronto idėja susiveda ant to, kad visi tapkite komunistais.

—o—

Rakauskaitės koncertas Palangoje.

Rugp. 11 mūsų Chicagiškė dainininkė, p-lė Rakauskaitė, drauge su Kipru Petrausku davė koncertą Palangoje, kur susirinkę Lietuvos valdininkai pra leisti laiką. Abu dainininkai gavo aplodismentų ir bukietų. Tai gi, ir amerikiečiai įeina į lietuvių dailės darbą ir jau dirba. Mes tuomi galime pasididžiuoti, kad tokioje kultūros šakoje, kaip dailė, išauginome nemažai žvaigždžių.

—o—

Mano Autobiografija

Rašo Justinas Kvedarėlis

(Tąsa)

Kitą dieną perstatė mane ligoninės viršininkui, daktarui Blažiui, kuris buvo žmogus gana malonus ir gailestingas. Paskiau ūkio vedėjui vokiečiui; tas manęs užklausė, ar aš galėsiąs padaryti cementinę vaną, ir man greit sutikus, paėmė pasą ir įrašė į knygas. Taip ir pradėjau tarnauti. Išpradžių buvo vargas su kambariu, bet paskiau tas ūkio vedėjas vokietis išvažiavo ir jo vietą perėmė Norvaiša, o man perleido savo kambarį; ir kadangi pečius buvo prastas, tai aš jį išardęs pasidariau naują ir turėjau puikų kambarėlį. Valgis buvo prastas, nes rytą ir vakarą tiktai kava su duona, bet pietų galima buvo pavalgyti užtektinai. Duona buvo labai prasta, nes netiktai su dirsėm ir su pelais, bet ir su šiaudais bei smiltim, nes ūkininkai atiduodami vokiečiams rekvizicijas vežė javus kuo prasčiausius ir niekas jų nežiūrėjo.

Darbą dirbau visokį, koks tiktai pakliuvo: kapojau malkas, taisiau pečius, dirbau karstus mirusiems, už ką gaudavau mokestį virš algos; o kad tankiai mirdavo, tai beveik antrą algą susirinkdavau. Padovanojo man visą apsivilkimą ir apsiavimą. Vakarais skaičiau knygas, katras gaudavau iš Norvaišos ar daktaro. Kad vokiečiai pasiskolino ir nebeatidavė pakinktų, tai aš paėmęs audeklo pasiuvau naujus šlajus ir vadeles; nors tas darbas buvo sunkus, nes mano suardytas gyvenimas man nedavė ramybės; tankiai metęs darbą bėgiojau po kambarį raudodamas arba bėgau į kiemą, kad vėjas ir šaltis aptildytų mano sujudusius nervus; bet potam nemaža turėjau džiaugsmo, kai mačiau kad tas mano darbas labai daktarui patiko. Paskiau susipažinau su kunigais; pasirodė, kad klebonas su manim iš tos pačios parapijos ir kaimyniško kaimo; aš jam pasisakiau savo nelaimes ir jis man padaręs užuojautos visados stengėsi man gera daryti ir savo palankumo parodyti.

Potam pradėjom taisyti teatrus ar kitus pasilinksminimo vakarėlius. Aš visados padėdavau įrengti ir potam būdavau ar tvarkdariu, ar bilietų pardavinėtoju; o jei buvo bufetas, tai pardavinėjau alų; kad kartais darydavo šeimyniską vakarėlį, tai po įrengimo būdavau pasiuntinu ko reikalingo atnešti; ir kad nedrįsau sėstis prie stalo, tai klebonas patėmijęs šnipštelėdavo kokiam savo draugui, ir tas priverstinai pristumdavo mane prie stalo ir supyjęs keletą stiklų liepdavo valgyti mėsos kiek tiktai tinkama; ir už tuos visus vakarėlius ir vaišes netiktai kad man niekas nekaštavo, bet dar gaudavau puikų užmokesnį. Ir kiek tada jaučiau gyvumo ir džiaugsmo, kad neatsižvelgiant į mano niekšišką gyvenimą randasi tokie žmonės, katrie mane atjaučia ir prie savęs glaudžia.

Kartą sumanė Norvaiša su viena tos pačios ligoninės tarnautoja padaryti vestuves ir iškėlė pietus; tada man išgėrus porą stikliukų ir apsižvalgius apie stalą staiga man prisiminė mano prieškarinis gyvenimas, kaip kad buvo per didėsias šventes, kad sėdėdavom svečiuose apie stalą, pridėrančiai apsirėdę mes su žmona ir mūsų vaikeliai, ir kaip vaikai sotūs ir linksmi, taip kad kiekvienas juos prie savęs traukės ir gėrėjosi jų mandagumu, dabar gi kas aš ir į ką panašus?... Ir taip aš pradėjau nervuotis, kad sunku buvo besivaldyti. Dar jaunasis kunigas su daktaru buvo pradėję primygtinai prašyti, kad dar išgerčiau, ir aš negalėdamas atsisakyti aiškiai pa prašiau, kad manęs-neprašytų ir paliktų ramybėj; ir jie, kaipo išmintingi žmonės, turbūt suprato mane ir nebekliudė man tyliai sėdėti. Laimė buvo, kad neturėjau jokio ginklo ir nieko tam panašaus nemačiau arti savęs, nes kitaip būčiau tragingai užbaigęs tą gražų susirinkimą ir savo gyvybę. Tiktai pradėjus šokti ratą ir kitus daryti žaislus, mano nervai nusiramino.

Nepoilgo Norvaiša ir jo žmona susirgo dėmėtaja šiltine, ir tada daktaras pašaukė mane ir padavęs man raktus įsakė laikinai užimti ūkio vedėjo pareigas; prižadėjo man padidinti algą dvigubai. Tada aš su žinia daktaro pradėjau viską tvarkyti saviškai: nuvaliau kiemą, pardaviau mėšlus, išvaliau išeinamąsias vietas, suradau kur galima gauti pigiau lentas del karstų, važiavau į kaimus ir pirkau šieną, kiaušinius, sviestą; gavau arpą ir išarpavau rugius, kurių gerus del duonos, o prastus del kiaulių sumaliau; priskyriau vieną sveikesnę moterį, katra šertų ir prižiūrėtų kiaules, katros baigė dvėsti nuo daugelio šėrėjų. Taipgi per pietus netingėjau pereiti per palatas apžiūrėdamas ar gerai yra dalinamas valgis.

Sugryžus Norvaišai ir pradėjus jam kištis į savo tarnybos reikalus, aš norėjau atiduoti jam raktus ir grįžti prie savo senojo darbo; bet jisai raktų neėmė ir patarė būti jo padėjėju. Paskiau nunešiau likusius pinigus ir sąskaitas daktarui, bet tas taipgi neėmė pinigų ir nežiūrėjo į sąskaitas, sakydamas kad ir toliau turiu pasilikti savo vietoj padedant Norvaišai. Bet kad mūsų nuomonės daugeliu skyrėsi ir mačiau, kad su Norvaiša sutikti negalėsiu ir su prieteliu ginčytis nenoriu, tai sumaniau, kaip nors suktis iš to padėjimo. Apsižiūrėjęs apie savo sveikatą, patėmijau, kad mano koja buvusi klumpių nutrinta ir dar neužgijusi, tai nuėjęs parodžiau daktarui ir prašiau duoti poilsio, kad sugydyti koją. Daktaras tuojau įsakė atiduoti Norvaišai raktus ir gulėti kambaryje, tiktai ateiti ant perrišimo kas dieną. Aš gi nenorėdamas būti be darbo, susirinkau senus maišus ir susinešęs į kambarį ėmiau lopyti.

Besėdėdamas kambaryje ir belopydamas maišus, sumaniau ir nutariau apleisti Tauragę ir stoti į Lietuvos Armiją. Tuo tikslu parašiau prašymą ir nusiunčiau į Kauną sanitarijos skyriun; ir nors atsakymo negavau, bet Gegužės 1 d. nuėjau pas daktarą ir pranešdamas jam savo sugalvotą tikslą, prašiau paliuosuoti ir išduoti atestatą. Daktaras dar žadėjo man padidinti algą ir pagerinti maistą, bet aš vis laikiausi ant savo ir palikti nebenorėjau. Tada daktaras ilgai sėdėjo ir mąstė; ant galo atsidusęs parašė atestatą gerą ir pasakė, kad jei kada grįžsiąs, tai visados vietą del savęs rasiąs pas jį.

Atsisveikinant su tarnautojais, tinginiai ir ištvirkėliai džiaugėsi, o geri žmonės buvo nuliūdę ir gailėjosi, nes aš jiems pagerinau duoną ir gerai prižiūrint tvarką visas jų būvis buvo geresnis.

Taigi su visais lygiai atsisveikinęs ir padėkavojęs daktarui ir Norvaišai už jų palankumą, Gegužės 1 d. 1919 iškeliavau į Kauną.

SKYRIUS VII.

Pastojimas Lietuvos kariumenėn ir tolesnis tarnavimas Lietuvos valdžiai

Iš Taurages iki Jurbarkui nuėjau pėkščias, ir iš Jurbarko garlaiviu nuvažiavau į Kauną, kur prisistačiau Krašto Apsaugos Ministerijai, sanitarijos skyriui, kuris ir paskyrė mane tiktai ką pradedančion organizacijon pirmon karo ligoninėn. Čionai radau ligoninės viršininką daktarą Šližį ir ūkio vedėju Gudaitį, kurie mane priėmė ir pagal mano laipsnį, paskyrė skyriaus užveizda. Bet čionai man išpradžių nelabai sekėsi, nes kitas užveizda, su katruo turėjau bendradarbiauti, kaip jis taip ir jo padėjėjas buvo tikri vagys; ir kolei sugavom ir pasodinom į kalėjimą, tai ir man nesykį prisiėjo nekaltai raudonuoti; nes tankiai pražūdavo netiktai ligonių savi daiktai, bet ir valdiški. Ir taip, kartą man atnešus iš savo sandėlio ligoniui drabužius, neatsirado batai; tada aš nebeiškenčiau iš gėdos ir atsistojęs ambulatorijoj verkiau su ašarom. Tuom kartu užėjo ligoninės viršininkas Dr. Šližis, ir radęs mane verkiantį, klausė, kas tai yra; ir aš tada tiesiai stojau priešais ir tariau: "Tamsta viršininkas, bauskite mane; bet tikėkite, kad aš nekaltas; štai ligonis išsirašė iš ligoninės ir reikalavo batų, ir jo batai tikrai buvo pas mane padėti, bet dabar jų nėra; ir kas paėmė — nežinau." Tada jis klausė, ar dar kas daugiau apie tuos daiktus vaikšto? Aš atsakiau, kad niekam aš nepasitikėjau ir rakto iš rankų nepaleidžiau, bet batų nėra, ir aš niekuo pasiteisinti negaliu; tiktai manau, kad kas nors turi kitą raktą, kaip aš jau ir pirmiau patėmijau, ir pranešiau tuomet ūkio vedėjui. Tada jis, matydamas mano susijudinimą, prašė nusiraminti, tiktai pasakyti ūkio vedėjui, kad išduotų kitus batus, ir pašaukęs gailestingą seselę, įsakė duoti del manęs valeriono lašų nuraminimui širdies.

Daug kartų dar aš prašiau daktarą Šližį, kad jisai mane paliuosuotų iš užveizdos pareigų ir paskirtų paprastu sanitaru; priežastį nurodžiau, kad esu suvargęs nervais ir sunku man viskas prižiūrėti; bet jis tiktai ramino mane, sakydamas: palauk, pakentėk, — susitvarkysime, tada viskas persimainys. Ir po kiek laiko sugavom tikrus vagis: tai buvo skyriaus užveizda ir jo padėjėjas; tai jo padėjėjas gavo keturis mėnesius, o užveizda tris mėnesius kalėjimo, ir priteista iš jų užmokėti už pražūdytąjį turtą.

(Toliaus bus)

o——o——o

SVETIMOJE ŠALYJE

Išnyko džiaugsmas vos prašvitęs
Sapne mano krūtinėj,
Kaip saulės spindulys nukritęs
Tamsybėj begalinėj.
Ir vėl aš liūdnas, nusiminęs,
Kaip elgeta gyvuoju,
Toli nuo mylimos tėvynės
Vargus savo rokuoju.
Kasnakt sapnuoju aš Lietuvą,
Jos šventąją ramybę,
Kur man taip gera, linksma buvo,
Kur aš jaučiau stiprybę.
Kasdien pabudęs nuo pat ryto
Ramybės sau negaunu,
Ir trumpą džiaugsmą, kurs prašvito
Su ašaroms nuplaunu.

— J. Naruševičius

Įvairūs Straipsniai

ŪSAI

Rašo . J. Strossell

Gal nevienas iš mūsų palaikys už mažą dalykėlį, kuomet aš pasibriežšiu parašyti apie ūsus. Bet mes žinome, kad ir mažuose bei paprastuose kasdieniniuose dalykuose yra daug svarbos, kuomet mes su jais arčiaus sueinam į pažintį.

Taigi šiuom tarpu vien tik apie tą dalyką ir pakalbėsime, t. y. apie ūsus.

Daugumui iš mūs teko gyventi Lietuvoj, ir beveik tik tas vyru tebuvo vadinamas, kuris turėjo ūsus. Jaunieji stengdavosi ir čiupinėdavo savo lūpą, džiaugdamiesi, kad jau gyvaplaukiai rodosi, — tai yra vilties, kad nepoilgo ir ūsai pasirodys. Be abejo išsykio silpni ir retučiai, bet visgi ūsai sukuom jau šiek tiek galima pasididžiuoti! Atvažiavę Amerikon patėmijome, kaipo daugiaus civilizuotoje šaly yra žmonių ir ne ūsuočių. Vieni, norėdami pasekti amerikiečius, tuojaus grie bėsi skusti ūsus; kiti vėliaus nusiskusdavo, o dar kiti, nei pa buvę kokį laiką, jausdamiesi, "ne vyrais", ir vėl užsiaugindavo ūsus...

Usai yra visokio ilgio, ir visokios rūšies; vieniems auga labai dideli ir ilgi, kuomet kitų visai apskurę ir maži; bet visgi ūsai. Juk kaipgi ir vyru pasivadinus, jeigu ne ūsai! Usus nešioja įvairaus luomo žmonės. Nešioja net ir inteligentai, kaip tai: profesoriai, kompozitoriai, advokatai, daktarai, o kaip kurių sektų net ir dvasiškiai. Visi tuomi didžiuojasi, džiaugdamiesi, kad turi ūsus. Juk jeigu nebūtų pasididžiavimo ir noro būti ūsuočiu, tai lengvai galėtų tą atsiekti, nusiskusdami nereikalingus plaukus, ir apvalyti savo panosę, kuri, mano nuomone, daug inteligentiškiaus atrodytų. Dar kiti net barzdeles bei barzdas užsiželdo, tuomi liekta daugiaus panašus į baisūną, negu į civilizuotą žmogų. Žodžiu nešioja džiaugdamiesi, kad juos taip gamta apdovanojo, kad be jokio vargo, kuomet nesiskuta, gali apželti, nelyginant kelmas.

Kuomet nešioja ūsus prasčiokėliai, tai nėra reikalo daug ko stebėtis iš jų nežinojimo, kad jie nežino ūsų kenksmingumo. Bet kuomet taip vadinami "inteligentai" ir net daktarai nuo jų neatsiliekta, net ir tie, kurie labai daug rašo apie higieną ir bakterijų pavojingumą, tai būtų lyg nei šis nei tas spręsti: su kokiu išskaitliavimu jie pasektų tuos bemokslius-prasčiokėlius? Juk kiekvienas, kad ir nedidžiausį mokslą išėjęs, ir maž daug apsipažinęs su higiena, ir bakteriologija, gali lengvai suprasti, kokiose aplinkybėse tie mikrobiški gemalai gali veistis ir daugintis. Aplinkybės, kuriose daugiausia veisiasi viso kie gemalai, yra vietos prie drėgnumo ir užtektinai šilumos. Vat, rodos aš neapsilenksiu su teisybe pasakęs, kad tokios aplinkybės vienos iš geriausių — tai ūsai. Usus kuriuos, kaip viršui minėjau, nešioja netik prasčiokėliai, kurie nieko nenusimano apie sveikatą, bet ir profesio nalai; jie augina su kiekviena diena šimtus tūkstančių, kartais ir labai pavojingų mikrobų.

Kodel jiems (mikrobams) ūsai yra vieni iš geriausių vietų vystymuisi? Atsakymas tokis: ūsai randasi ant viršutinės lūpos, kur kvėpavimo organas — nosis, išleisdama apšildytą kvapą, visuomet suteikia užtektinai šilumos, palaikydama vienodą temperatūrą. Antra, maisto besiveisiančioms bakterijoms, irgi netrūksta. Su kiekvienu valgymu, bei gėrimu turi priliesti ūsus, kas joms duoda užtektinai maisto. Nedaro skirtumo, kaip švariai save užsilaikytum, kaip ūsų nesaugotum, vis vien pirmiaus turi lūpą prilytėti, negu kad maistas galės pasiekti savo vietą.

Mes gerai žinom, kad kiekvienas žmogus, vidutiniškai gerai užsilaikantis, privalo išgerti nuo trijų iki penkių kvortų vandens per dieną. Išgerdami mes tiek vandens, gerai turim žinoti, kad iš ten mūs kūne visas nepasiliekta, — dalį to vandens mes išprakaituojame; bet didžiausią dalį į orą iškvėpuojame, kuomi ir atsilieka kvėpavimu didžiausis išsigaravimo bėgis. O kuomet mes turime kvėpavimui kaip tik tam tikrą organą, — nosį, tokiu būdu iškvėpuojant apšildytas kvapas, kaip tik ir suteikia bakterijoms pačias gerąsias aplinkybes plėtymuisi.

Aš esu tikras, kad kiekvienas ūsuotas pats gali tą gerai patirti, pažiūrėjęs per gerai padidinantį stiklą, kur pats lengvai galės patėmyti devynias galybes įvairiausios rūšies gyvio. Nesakau, kad jos visos kaip tik ir yra pavojingos; visai ne! Juk mes kvėpuodami su kiekvienu sykiu įtraukiame visokio gyvio neišsakytą daugybę; o bet ar tai jau mes su kiekvienu kvėpavimu ir apsergame, bei užken kia mūs sveikatai? Žinoma, kad ne. Bet, kas gal užginčyti, kad mes neįkvėpuojame džiovos bacilių? Niekas. Taigi, jeigu taip, kuomet mes suradom, kad ūsuose yra tikrai visokio gyvio, su įvairum išsivystymo pavidalu, tai kas gi galėtų užginčyti, kad jo ūsai jau nėra toki pavojingi, kaip kad ir paprasto darbininko. (Žinoma, aš čia, tą sakydamas, daugiaus turiu omenyje inteligentus). O gal kaip tik atbulai? Gal kaip tik, kad pavojų turėdamas, bet nuoga akia nematydamas, nudžiugai manydamas, kad juos "švariai" užlaikai, tai nieko tokio? Bet reikia atminti, kad švariai ūsai ne galima užlaikyti, kad juos apsaugojus nuo tvėrimosi bakterijų. Tik vienas būdas tėra, su kuriuo galima prašalinti tas nereikalingas būrys gyvio, tai panaikinimas jų lizdo. O kad panaikinus tą lizdą, reikia skusti ūsus.

Antrą vertus, kuriem galam jie reikalingi? Juk plaukas proto nei kiek nepadaugina, o ypač ūsai? Na, o kokį gražumą jie gal suteikti? Jokio! Tik daugiaus pasendina. Puikybės, protingas žmogus irgi plaukuose nemato, o ypač tuose, kurie auga ant lūpos, t. y. ūsuose. Taigi kam jie ten ir laikyti Ar kad apkrėtus save ir kitus? Ištikro jeigu jie, nieko gero nepriduodami nei blogo neteiktų, nekreipčiau tiek daug dėmės į juos. Bet kuomet jie daugiaus gali suteikti žalos negu gero, tokiu būdu apsimoka tas dalykas pagvildenti. Nerasdami jokios naudos nei iš vieno atžvilgio, o matydami pavojų net ir ūsuočių draugams, turime pulti ūsuočius be jokio pasigailėjimo, prie kiekvienos progos.

Kokis pavojus nuo ūsuočio gali būti namiškiams ir jų artimiesiams draugams? Atsakymas labai liūdnas be jokio patei sinimo: Kiekvienas ūsuotis, be abejo, turi namiškius ir sau tinkamus draugus. Vedusieji ne kitaip apsieina su savo šeimyna kaip kad ir neūsuočiai. Tenka su moteria bei kūdikiais bučiuotis. O kuomet mes jau tikri, kad ten yra šimta-tūkstantinė kirbinė gyvio, tarpe kurio gali rastis ir labai pavojingi mikrobai, tokiu būdu, bučiuodamiesi, lengvai juos galim perduoti kitiems asmenims, del kurios prie žasties jie gali labai nukentėti, ir net patekti be laiko pas Abrahomą. Nevedusieji gali padaryti tą patį kaip kad ir vedę, besibučiuodami su seserimis, broliais ar savo mylimais draugais bei draugėmis.

Taigi dabar jau aiškiai matome, kad labai yra pavojinga bučiuotis su ūsuočiu. Ir aš griež tai nusistačiau, kad daugiaus nesibučiuoti su ūsuočiu, — nedaro skirtumo kas jis nebūtų: brolis, tėvas ar draugas, nes tame gali būti rimto pavojaus.

Yra net ir gerų žmonių priežodis: "Kad yra geru daiktu pagydyti ligonis, bet dar geresniu apsaugoti jį nuo ligų." Gal kai kurie man pasakys: "Tai kaipgi bus Lietuvoj, kuomet tenai beveik visi ūsuočiai — jei bent kam neauga, tai tik tas ne turi, o vienok neigi išmiršta?" Teisybė, kad neišmiršta, bet apsikrečia visi daugiausiai vien tik nuo ūsų. Jeigu žmogus apserga ir miršta, ar čia ar Lietuvoj, ar tas visuomet galima pasakyti, kad jis apsirgo ar mirė del vienos ar kitos priežasties? Žinoma, kad nevisuomet galima. Daleiskim daug atsitikimų esti, kad nei ligonis, nei daktaras nežino del kokios prie žasties jis susirgo ar mirė. O juk, be priežasties nei liga nei mirtis negal apsireikšti. Taigi gali būti daug įvairių priežasčių, kame gali būti ir ūsai kaipo priežastis užsikrėtimo, ligomis bei mirties. Jeigu ten suradom kirbinę mikrobų, tai labai gali būti, kaipo apsikrėtimo priežastis.

Taigi aš patarčiau, — ir visi kiti, kurie visuomenės gerove rūpinasi, tą mano patarimą patvirtins, kad galima taippat būti išmintingu, mokintu ir inteligentu neūsuočiui. Nuskutant tą visą brudą nuo viršutinės lūpos, apsaugosi netik save, bet ir savo draugus, o podraug — ir prajaunėsi! Nes apsiskutęs atrodo netik švaresnis, bet ir jaunesnis. O kasgi jau nenori būti jaunu

Taigi, vyrai, — už skustuvo ir — šalin ūsus!

Patogiausias Nusižudymo Būdas

(Feljtonas)

Rašo Vėjo Vaikas

— Onyte, širdele, aš žinau vis tik negalėsiu eiti šiandien su tavim, dūšyte, į bažnyčią, — tariau aš vieną gražų sekmadienį savo jaunutei žmonai, — man kaž kodel galva pradėjo labai skaudėt. Pirma maniau — praeis, bet dabar, kuomet apsirengiau, tai visai nepakenčiamai ji mane kankina. Eik tu geriau viena, nes vis vien jau išsirengsi, o aš truputį prigulsiu, ar ką, ir kuomet tu gryžši, aš būsiu jau sveikas-sveikutėlis, kaip ridikas, — įtikinančiai tariau aš, ir priėjęs prie Onytės karštai, nuo pat širdies gelmės, pabučiavau jai pakarčiui abi rankytes ir pažiūrėjęs į jos akutes meiliai užklausiau, — gerai, Mažyte?

— Na, kas gi tau, Petruk pasidarė, gal tu ir karštį turi? — susirūpino ji ir nuliūdus pridėjo savo mažą rankytę prie mano kaktos, — ko gero visai dar susirgsi. Kad būčiau žinojus, kad taip greit po mudviejų apsivedimo tau ims jau galvą skaudėti, būčiau už tavęs netekėjusi, — pajuokavo Onytė.

— O kas tave būt ėmęs, jei ne aš, gongalvis, — atsikirtau, — kiekvienam malonu su sveika galva vaikščioti, o prie tavo karšto būdo...

— Na, gerai, gerai — pertraukė mane sarmatlyvai nuleidus akis Onytė — užteks tau filozofuot, gulk verčiau į lovą, o tai ko gero sugriūsi vietoje tu, mano ligoni. Bet aš beplepėdama dar į bažnyčią pasivėlinsiu, reik jau man keliaut. Tiesa, juokai juokais, bet ištikrųjų priimk kokį prošką, ar ką, geriausiai, tai pasižiūrėk į kalendorių, ten viską rasi, — patarė Onytė, atsigryžus tarpduryje išeinant jai iš namų.

Pasilikęs vienas aš, kaipo pavyzdingas vyras, susiradau kalendorių, kurį, dėja, mano pasipiktinimui atradau visai pažemintoje jam rolėje, būtent — laikinai einančio pareigas dangtuko prie rūgusio pieno ąsočio.

Paėmęs kalendorių, atverčiau jį kaip pasitaikė. Mano džiaugsmui atsivertė jis ant visai tinkamos vietos. Pačiame kairio puslapio viršuje buvo parašyta:

b) Jei labai skauda galvą — dėti karšti kompresai ant krūtinės, nesijudinti, galvą apkrau ti ledais.

Keletai minutų praslinkus mano galva šalo, tarsi žemės polis snieguose, o krūtinė jautėsi nei kiek negeriau už verdantį puode vėžį. Mane greit ėmė krėsti drebulys, krūtinė pradėjo drūčiau sopėti, bet aš kantriai kenčiau, kaip kad kankintinis, kurs įsitikinęs, kad po visų kančių jį laukia žadėtas rojus.

Dėja, to žadėto rojaus aš negalėjau susilaukti. Maža to, gal va skaudėjo vis labiau, skaudėjo taip, tarsi visos Lietuvos kalviai įsivaizdino sau, kad mano galva — tai tinkamiausias jiems priekalas, ir rėžia savo kūgiais į ją. Dantys kaleno kaž kokią futuristišką sonatą, ausyse cypė, krūtinę badė peiliais. Bet aš vis kenčiau, kantriai kenčiau, nors ta kantrybė man ir brangiai kainavo.

Kuomet gryžo Onytė, ji manęs visai nepažino — taip aš buvau per tas 2 valandi persimainęs. Pamačius lovoj kaž-kokį svetimą vyrą ji tik tik nuo išgąsčio neiššoko iš ketvirto augšto per langą, ir vis tik spėjo surikti šaldančiu kraują gyslose balsu: — "Vagys! žmogžūdžiai!! Gelbėkit!!!

Vargais negalais pasisekė ją įtikinti, kad tai ne vagys ir ne žmogžudžiai, ir jei ištikrųjų ką reikia gelbėti, tai mane.

— O, Dieve, kas su tavim, tu miršti, tu į žmogų jau nepanašus, — išsigandusiu, verkiančiu balsu pratarė Onytė, — kam tu dar ledais apsikrovei?

Aš paaiškinau, kad mano išpildyta tik kalendoriaus patarimas. Pas mus kalendorių Onytė atvertė atgal į mano pažymėtą puslapį ir staiga nusišypsojo.

— Ak tu neišmanėli, juokdari, ką gi tu padarei, žiūrėk tik puslapį pirmiau — čion juk moterų ligų skyrius! Matai, parašyta:

"Prie gimdymo:

a) jei skauda viduriai ir tt.", o tau pažįstamam puslapyj:

"b) jei skauda galvą ir tt."

— Ak tu daktare, eskulape, be manęs visai būtum nusigydęs, — tarė Onytė, ir suradus kalendoriuje puslapį apie vaistus nuo galvos skaudėjimo garsiai perskaitė:

"Jei paprastai skauda galva tai naudinga ištrinti ją benzinu, jei tik tas nepakenks; kai kuriems gerai įstatyti kojas į šaltą vandenį; kartais karšta vonia nuima kaip su ranka skaudėjimą; šalta su ledais vonia irgi dažnai gelbsti; gan sek mingai nors ir ne visuomet, vartojama elektra."

— Na, tai, Onyte, nešk šen greičiau benzino bonką, kol aš dar nenumiriau, o tai paskui gal bus vėlu, — paprašiau aš.

— Palauk, nesiskubink, dar didelis klausimas, ar benzinu tavo galvą galima ištrinti; juk ten dar prirašyta "jei tik nepakenks."

(Užbaiga seka).

Jeigu nori pažangos,
Iki metų pabaigos
Tris skaitytojus gauk
"Vienybei" patarnauk.

Iš Amerikos Lietuvių Gyvenimo

ČIA TALPINAMA ŽINIOS IŠ AMERIKOS LIETUVIŲ GYVENIMO IŠIMTINAI PAŠOMA MŪSŲ GABIŲ KORESPONDENTŲ APIE TEATRUS, BALIUS, PRAKALBAS IR ABELNĄ JUDĖJIMĄ

IMPODEN, VA.

Apie streikus ir iš anglies darbininkų gyvenimo.

Prisižiūrėjus į anglise kasyklų savininkus, reikia pasakyti, kad jie savotiškai gudrūs ir iš jų elgėsio žmogus gali padaryti pats sau praktines išvadas. Aš neskirsiu vienos kompanijos nuo kitos, bet apie visas bendrai pasakysiu keletą žodžių, kurie manau bus naudingi mūsų broliams darbininkams žinoti.

Dabar prasidėjo anglies streikas, ir anglies klausimas visuomet bus svarbus kaip del darbininkų, taip ir del gyventojų. Kodel visuomet atrodo esąs anglies trūkumas Suv. Valstijose? Mes matome laikraščiuose rašant, kad Amerika pirko tiek ir tiek tūkstančių tonų anglies iš Anglijos. Kodel taip yra? Juk Amerika atsveria Angliją anglies išdarbijose savose valstijose, — ji atsveria net visą pasaulį, nes turi begalinės daugybės sluogsnių anglies savo žemėje.

Pirkimas anglies Amerikai iš įvairių Europos šalių turi didelės reikšmės darbininkams; jisai yra ne kaipo sutvėrimas lenktvniu tarpe mūsų ir Europos darbininkų, be to dikčiai mažina mūsų visos tautos (Amerikos) anglies gamybą. Aš šiuomi neinu po kurios nors šalies valdžiai, bet duosiu kaikuriuos pavyzdžius, kurie turi istorinę mums darbininkams svarbą.

Mūsų darbininkas, kaipo paprastas rankpelnis kalnakasys, dar prieš pasaulinį karą nevisuomet galėjo gauti darbo, o jei gu ir gaudavo, tai visuomet jam buvo statoma kokios nors išlygos. Paveizdan dabar ir pietinių valstijų kasyklų darbininkai, daugiausiai yra mėgiami indionai, nes jie geriausiai yra išnaudojami. Indionas darbininkas, turintis kokį nors savo laužlį (vadinamą "nameliu"), nė vienas negalėjo gauti darbo kasykloje pirm negu jisai savo tikrą nuosavybę — namelį ir žemės kąsnelį — pervedė anglies kompanijai. Buvo aiškiai įsakyta iš kompanijų, kad jei kuris nori čia gauti darbo, tai turi parduoti savo nuosavybę kompanijai, o patsai eiti į "kempę," tai yra į kompanijos namus, kurių čia buvo pristatyta devynios galybės. Tokiu būdu mat buvo pasistengta gauti nuosavybėn netiktai žemę, bet ir žmones darbininkus (indionus), kurie rasit yra geriau suvaldomi, negu baltieji.

Pasaulio karui iškilus, rods padėtis pakitėjo: visiems žemdirbiams buvo duotas manifestas, kad kas kur gyvena, ten jisai ir gali gauti darbo. Taip pasiliko ir šiandieną. Pasirodė, kad šita mylista buvo duota ne iš kompanijų, bet iš valstybės. Bet kodel šitoki mylista staigu apsireiškė. Todel, kad visai šaliai karo metu būtinai reikėjo anglies. Tuomi laiku žmonės galėjo sau įsigyti kiek nuosavybės, ir tas buvo šaliai į naudą, nes visa anglies išdarbija labai pasididino ir tvarkiai ėjo.

Todel matome, kad kur valstybė panori savo piliečiams būvį pagerinti ir pačiai valstybei naudą padaryti, tai tenai ji gali tą atsiekti.

Bet štai praėjo karas, valstybė savo priežiūrą nuo anglies kasyklų atitraukė ir vėl persimaino darbininkų ir išdarbijos vaizdas. Tuojaus, valstybei pareikalavus iš kompanijų: "duokite anglies!," iš kompanijų pasigirdo atsišaukimas: "Iš kur me gausime anglies, kad darbininkų neturime?" (nors tuomet darbininkų jau buvo galima gauti visa armija). Tuomet valstybė liepė parsitraukti savo lėšomis darbininkus juodukus (negrus). Kompanijos jau turėdamos žmonių, vėl ėmė šauktis prie valstijos, būk joms žmonių dabar užtekti tai užtenką, bet jos nenorį perdaug prigaminti anglies, nes, girdi, mes norime skalsinti šalies anglį, kad nebūtų ji pergreitai iš žemės iškasta. Žinoma, anglies trūkumas turėjo augti ir darytis anglies rinkoje betvarkė. Tuomet įvairių valstijų senatoriai, ėmė kurstyti visokias unijas, kad jos savo organizacijose kalbintų žmones reikalauti per balsavimus, idant anglies gamyba būtų atimta iš kompanijų rankų į rankas valstybės. Tas jau buvo neblogas žingsnis. Bet šitą pajutę kasyklų savininkai (operatoriai) smarkiai sukruto darbuotis savo naudai. Viena savininkų kekė, nuvykusi Washingtonan, sudarė savo tarpe delegaciją, kurią siuntinėjo pas daugelį senatorių, gubernatorių ir tam panašių valstybės vyrų; tą darė slaptai ir atvirai, panaudodami visokius būdus, kad perkalbėti ką reikia, idant kasyklos nebūtų iš po jų kontrolės ištraukiamos.

Matydamos, pagaliaus, kad judėjimas už kasyklų atėmimą eina stipryn, kompanijos griebėsi kito manevro: jos paleido gandą, kad jos norį parduoti kasyklas, bet... pastatė tokią kainą, kad valstybė netik sumos, bet ir nuošimčių negalėjo išmokėti! Taip ir užkliuvo šitas svarbus reikalas už kelmo, kuris ir nebeleido valstybei toliaus eiti.

Dabar gi štai valstybė vėl šaukia į kompanijas: "duokit mums anglies!", o kompanijos vėl turi gatavą atsakymą: "mes neturime užtektinai darbininkų." ir nors darbininkų ganėtinai galima gauti savo apylinkėse, vienok nuolatos yra gabenama po kelis šimtus darbininkų iš tolimų kraštų, labiausiai juodukų. Darbo padėtis dabar čia yra toki, kad kur tik eisi visur gali darbo gauti; bet turi būti ne žmogaus kraujo ir apsigyventi taip, kaip darbininkai ligšiolei dar negyveno.

Iš pašalies žiūrinti visuomenė mano, kad anglekasiai pletų valstijose neblogai uždirba; bet ji to nežino, kad čionai dirbantis žmogus netik jokį skatiką negali pasidaryti, bet dar ir labai sunkiai prisieina gyventi, nes darbininkas labai išnaudojamas. Pakol žmogus sveikas, tai nors ir nieko senatvei negali susitaupyti, bet nors tą dieną kaip nors praskursti; bet kas bus žmogui netekus sveikatos ar senatvės sulaukus?

Čionai visoki "boseliai," taip yra išlavinti darbininką varžyti, kad žmogus jau negali ir suprasti, kur jie tave veda ir ko jie nori. Berods čia geras ir sveikas darbininkas, jeigu tau niekas nekenkia, tai gali padaryti $10 į dieną; bet čionai yra toki tvarka, kad kuris į vieną dieną padaro $10, tai kitą dieną jisai padarys tiktai $3. Matai kompanija yra sudariusi tokią "lygybos" mokestį su dieniniais darbininkais, o anglies krovėjas į mėnesį laiko palieka mažesnis už dienos darbininką. Čionai neskaitoma ir to, ką žmogus turi išleisti ant parako ir kitų kasimo priemonių.

Reikia dar pastebėti ir ši ypatybė, kad amerikonai darbininkai yra gudresni už ateivius, nes amerikonai ne labai kas užsiima anglies krovimu; šitą darbą jie paveda ateiviams iš Europos, kurie kito darbo ir nenori (geriaus sakant, nesistengia išmokti), kaip tik anglies krovimo, nes jie mano tuo geriau uždirbsią. Prie to ir kompanijos prisideda su savo ypatinga "politika," kad neleisti europiečiams prasisiekti skatiko; jei kompanijos leistų, tai į metų laiką europiečiai turėtų uždirbę po keletą tūkstančių dolarių.

Tai tokios tokelės iš mūsų anglekasių gyvenimo pietinėse valstijose. **J. P. Kasparas**

Nuolatos, nors ir lėtai "Vienybė" progresuoja Vientaučius informuoja.

SEVEROS GYDUOLĖS UŽLAIKO ŠIMTMETĮ SVEIKATĄ

Čistrus Skausmų

ir reumatiško uždegimo galima pasekmingai išgydyti su

SEVERA'S GOTHARDOL

Ištikimas linimentas

Geras vaistas del susimušimo, Išsukimo, tinimo, raumenų sžyvumo, skausmus sirėnose ir šonuose.

KAINA 30 IR 60 CENTAI.

Klauskite pas aptiekorius.

W. F. SEVERA CO.
CEDAR RAPIDS, IOWA

S. S. LEVIATHAN

Greičiausias — Didžiausias — Puikiausias

Keliauk Lietuvon ant pasauly Didžiausio Laivo

Kada keliauni Lietuvon arba kvieti gimines iš Senos Tėvynės, pasinaudok kelionės smagumais ant pasauly didžiausio, greičiausio ir puikiausio plaukiančio laivo.

Pasiūlo jums smagius kambarėlius, didelės pasivaikščiojimui dėnis, socialius kambarius, užtektinai įvairių ir geriausių valgių, mandagų patarnavimą nuo tarno, kuriems rūpi, kad būtumėt patenkinti.

Keliaujant ant šio S. V. valdžios laivo per Cherbourg'ą į Southampton'ą, kur agentai mūsų prižiūrės ir apsaugos jūsų kelionę į vietą.

Laivai George Washington, "America" ir kiti S. V. Linijų, tiesiai į Bremen'ą.

Del trečios klesos kainų ir kitų informacijų rašykite: —

UNITED STATES LINES

45 Broadway, New York City

Vietiniai agentai visuose miestuose

Kanados ofisas: 79 Queen St. W., Toronto

Managing Operators for

UNITED STATES SHIPPING BOARD

TARKAI

PASAULIO PERŽVALGA

Italai Svečiuose Pas Graikus

Graikai iš džiaugsmo puldinėja prieš svečius ir nebeatsikelia.

Ekstra! Ekstra! Atsidarė Pragaras

Japonijoje atsidarė pragaro dugnas. Pusė milijono bedievių japonų nuėjo ant dugno užtai, kad nebalsavo už krikščionis demokratus. Pasimokinimas visiems lietuviams laisvamaniams.

Pasibaigė Didelė Paroda

Chicagoje užsidarė Rugsėjo pirmą didelė liežuvių paroda tarpe "Naujienų" ir "Telegramo." Dabar "Telegramas" skundžia "Naujienas" už perdaug iškištą liežuvį.

Apsisergėkit — Smunką Vienas Ratas!

Tautų Sąjungos vežimo pradėjo smukti vienas ratas, kurį italai buvo užmovę. Mussolini sako: "Jei jūs neleisit mum pasiimt pusės Graikijos, tai mes savo ratą nusimaunam — ir važiuok sau Tautų Sąjunga su trim ratais!"

APMAKLINĖJIMAI

Klerikalas Dr. Račkus, štai kaip skelbiasi: "Išvažiavau į Kolorado ir Hawaii salas." Nuo kurios dienos Kolorado tapo sala, tai tikimės Dr. Račkus pasakys kada grįžš iš tų salų.

"Vilnis" šaukia: Lietuvos finansai bankrūtuoja, kas lygus šauksmui, kad Amerikos dolariai bankrūtuoja, nes litas tas pats ką ir dolaris. Tikra bėda su tais pinigais: Rusija turėjo perdaug ir bankrūtino, lygiai su Vokietija, o Lietuva turi per maža ir tai bankrūtuoja. Ar tik ne teisybę sako kunigai: duokite pinigus mums, tada bus ant svieto laimė ir sugyvenimas?

IŠ ŠVENTŲ TEISYBIŲ PUODO

Katalikė ir komunistė

Katalikė: — Tu skaitai ir švietties, o nepildai devinto prisakymo, nes vilioji mano vyrą.

Komunistė: — Klysti, kūmute. Devintas prisakymas tik del vyrų, nes ten pasakyta: "Negeisk moteries artimo tavo," o apie vyrus visai nėra nė kalbos.

Katalikė: — Bet užtai dešimtame prisakyme aiškiai sako: "Neimsi nei jaučio nei asilo," tai reiškia - juk vyrus!

Ateivis

Ubagai ir Praeivis

Du akli ubagai sėdėjo netoli šventoriaus. Tūlas juokdarys, pracidamas tarė: "Ec imk už maldą ir pasidalink su savo draugu," ir nuėjo nieko nedavęs. Po valandėlės ubagai kibo vienas antram už čiuprynių, manydami jogei vienas antrą nori apgauti. Ateivis

GYVENIMO NUOTRUPOS

(Mūsų garsiausios poezijos)

Rašo xxx

Didį rauda "Garse" kįla
Už Čarneckio kvapą:
Kur vartos dabar Šimutis
Savo garsų fraką?

Jokubynas geras žmogus,
Tik nejaučia nieko;
Nors galvojo apie Bimbą
Net iš viso vieko.

Duosiu uždavinį tokį:
Keršulis karu važiavo,
Ir pamatė Levą Grikštą...
Kodel Keršulis išbalo?

Nepamirškite, brolyčiai,
Devintos Rugsėjo, —
Forest miške sandariečiai
Duos lenkeliams vėjo!

Narsūs vyrai, tie Garsiečiai,
Lyg banditai koki,
Stato "ultimus" Biržiečiui:
Pinigus mums duoki!"

Keršuliukas — prolėtaras
Šapą užsidėjo, —
Ir tuoj visų proletarų
Algos sumažėjo.

Naujas kriaučių delegatas
Yr vyras drąsus,
Jis pas Briedį nukeliavęs
Išvijo skebus.

Kuomet buvo bekampistai
Delegatais kriaučių,
Tai skebų tiek prisiveisė
Kai "Laisvėje" šiaučių.

Kviečiame daugiau profesionalų

Oister, Mes. — Mūsų profesionalų gyvenimas labai nesiseka; ypač nusiverčia turį virš puskapį metų.

Pirmas: gavo ausis aptašyti su striūgu.

Antras: nuėjo ant labdaringos duonos į Suv. Valstijų belangę nuo 5 iki 8 metų.

Trečiam: nušluostė nosį su kumščiomis ir padavė į augštą teismą reikalaujant 10 tūkstančių dolarių.

Ketvirtam: moteris žada nuprausti burną su mėlynu pajum nes jisai viliojęs jos 16 metų dukterį.

Kad dar kitatiek būtų profesionalų, tai mūsų Oisteris pakiltų į didesnę kultūrą ir "tautišką" darbą. Paršas

Amerikoje stoka Lietuvaičių

Sioux Citi, Iowa. — Vietos lietuvių bažnyčios zakrastijonas Kazlauskas, apsižiūrėjęs gerai po visą Ameriką ir neberadęs užtektinai lietuvaičių merginų — braukš! ir apsivedė su lenke.

"Draugas" labai apsidžiaugė iš šitos žinios, ir dar pridūrė, kad šitos lenkės kitos dvi seserys irgi ištekėję už lietuvių.

Kadangi jau pasileido į tokią sparčią lenkių sijonų importaciją, todel nedyvai, kad "Draugas" pradeda užmiršti ir lietuvių kalbą, nes rašo: "Trys lenkės seserys ištekėjo už lietuvius!"

Good bye su lietuviška gramatika.

KAIP VIKARAS PAVIRTO Į RABINĄ

(Iš Aisopo Pasakų)

Tūlas Vikaras, labai sunkiai nugyvenęs Mėnulio Numazgojimo Parapiją, sumanė teisingai gyventi ir išėjo arti dirvas. Bet žagrė yra sunkus daiktas, o gardi parapijos duonutė ir dvasiškas tonas vis biednam Vikarui nedavė ramybės. Sykį jis ir sako: "Eisiu pabandyti ieškoti dvasiško stono, kuri taip kvailai praradau!"

Sumanyta-padaryta! Ėmė mo kintis tos filosofijos, kuri vadinasi: "Žydas muša, žydas rėkia." Išmoko jos užtektinai ir pradėjo praktikuoti. Pirmiausiai pradėjo skaityti lietuviškus laikraščius. Viename iš mūsų laikraščių" rado korespondento iš Paryžiaus rašoma, kad Lietuvos premieras apsivedęs su žydelkaite. Kaipo kandidatas į dvasišką naują stoną, tuojaus Vikaras nuvažiavo į Kauną, apžiūrėjo iš visų šonų Lietuvos premiero žmoną ir pažino, kad ji ne žydelkaitė, bet franciūtė.

Sugryžo Amerikon ir su triumfu pranešė, kad ne teisybė buvo rašyta tame viename "mūsų laikraščių..." ir gavo įšventimą į rabinus.

Tiek yra žodžių šios pasakos.

Ai Sopa!

UŽDAVINYS NR. 25

Mums sykį su draugu pasivaikščiojant po miestą, pamatėm jojant būrelį kareivių, kurie paskui save vedėsi dar palaidų arklių be jočių. Man užėjo mintis padaryti "Tarkos" skaitytojams sekantį puikų uždavinį, — vadinas:

Aš suskaičiau kojas ir galvas visų jojančių kareivių ir arklių, ir viso labo buvo šimtas, skaitant ir palaiduosius arklius.

Kiek tenai galėjo būti žmonių ir arklių Rabikas

Išrišimas uždavinio 22

(Žiūrėk "Vienybės" nr. 63).

Kas per vienas buvo tas žmogus, kurio klerikalų laikraščiai labai neapkentė? Išrišimas yra sekantis:

To žmogaus pavardė susideda iš trijų dalių:

1. Yra žodyje panašiame į "ėjimą" (žygį), tai ży-
2. Yra žody panašiame į "kvietką" (gėlę), tai gė-
3. Yra žodyje bile kokiame, kuriuo vadinama kokis mažutis daiktas (paveizdan "daiktelis") tai lis.

Sudėjus krūvon visas tris dalis pasidaro **Žygelis.**

Išrišo tiktai Feliksas Morkaitis iš Gary, Ind.

JUOKIS KAD IR NENORI

Kaip lenkas skaito

Tarpe Londono pašalpos ieškančių suvargėlių, pasitaikė vienas lenkas, kuris padavė prašymą pašalpos savo šeimynai, susidedančiai iš septynių asmenų: jo pati, penketas vaikų ir jis pats. Valdžia susekė, kad jis padavė neteisingą skaičių ir pašaukė raštinėn pasiaiškinti.

— Matote, panie, yra šitaipos, — kalbėjo lenkelis, — Aš turiu vieną mažą bernioką, turiu porą vaikų kurie jau pasimirę, o dabar mano pati laukiasi dvynukų. Taigi vienas gyvas, du pasimirę ir dviejų laukiamės, — pasidaro penketas vaikų. Taip mes skaitome Lenkijoje.

Nusišovė lenkas iš sarmatos

Lynn, Mass., liepos mėnesį čionai nusišovė lenkas, Kazimierz Lipczynski, krautuvininkas. Kuomet ištirta buvo priežastis suažudystės, susekta štai kas:

Lipczynski penkis sykius bandė išduoti kvotimus ir gauti automobiliaus operatoriaus laisnį, ir visus penkis sykius prakišo.

Jo pati Lipczynskienė nuėjo į kvotimus pirmą sykį ir laimingai laisnį sau išgavo.

"Onoravas" lenkelis nebegalėjo išlaikyti sarmatos prieš savo pačią ir nusišovė.

Keturis centus atiduos kai ras

Anandien važiuojant Brooklyne gatvekariu, kokis žmogus pasilenkė ant grindžių ir kažin-ką pasiėmė, paskui užklausė į publiką:

— Ar kas nepametėte penktuko?

— O, tai aš pamečiau! — greitai atsiliepė mitrus vyrukas sėdintis skersai kare.

— Na, tai gerai, — kalbėjo pirmasis keleivis. — Štai tau centas, o keturius tavo likusius centus atiduosiu, kai atrasiu.

Mitrus vyrukas, privažiavus kampą, išsmuko laukan.

Žydelio Nelaimė

Geršelis turėjo arklį ir vežiojo visokius daiktus. Bet jisai buvo filosofiškas žydelis ir apskaitliavo, kad jam dar daugiau liktų uždarbio, jeigu arklys tiek daug nesuėstų. Jisai sakė, kad ėdimas — tai tik blogas paprotis, nuo kurio galima atsipratinti.

Jo arklys daug avižų suėsdavo, todel jisai nusprendė atpratinti arklį nuo tokio blogo papročio. Pirmą dieną jisai davė arkliui jau mažiau avižų. Antrą dieną dar mažiau. Potam jisai privertė arklį pasninkauti vieną dieną per savaitę, paskui dvi ir tris dienas per savaitę.

Staigu arklys, nieko nesakęs, ėmė ir išdvėsė. Filosofiškas žydelis labai tuo susirūpino.

— Biednas arklelis, — jisai dejavo, — jisai jau beveik buvo atpratęs nuo pašaro ir štai ėmė taip staigu ir pasimirė! Neturiu aš laimės!

PRANEŠIMAS, JOG

National Automatic Music kompanija atidarė naują ofiso skyrių New Yorko mieste, kuriame galės jos klientai su savo reikalais čionais kreiptis. Taipgi praneša, jog del padidinimo savo industrijos parduoda dar savo treasury stock už prieinamą kainą.

Šitoji kompanija jau gyvuoja keturiolika metų, ir per keturiolika metų nėra apleidusi vieną mėnesį, kad nebūtų apmokėjusi pinigišką procentą savo nariams, per 14-ką metų sugrąžinta savo nariams $209.50 ant kiekvieno šimto procentais viso labo išmokėjo $1,533,653.75. Įeigos turėjo suvirš $3,051,000. Šį metą nuo 1-mo Sausio iki 1-mo Rugpjūčio turėjome įeigų $437,613.59. Taipgi mūsų kompanija yra užtvirtinta per Comerciališkas agentūras kaipo AA1, tai čionais neturi nei vienas jokios baimės, čionais nėra feikerių pramonė, žmogus įsidėjęs savo sunkiai uždirbtą dolarį gauna gerą didelį nuošimtį, irgi prie reikalo gali gauti savo pinigus, taipgi gali skolyti pinigus ant savo stokų (šėrų). Kaina dar dabar yra prieinama, tai yra $150 už unitą kiekviena unita atneša į metus nuo 18 iki 20 dolarių, tai yra gražus procentas.

Rašykit šiandien del tolesnių informacijų, kurios jums bus suteiktos visai dykai, užprašom kiekvieno skaitytojaus šito apgarsinimo susipažinti su šita kompanija nors ne del kitokio, tik del savo užsiganėdinimo, kad žinotumėt kas čaionai per kompanija, taipgi mes užprašome atsakančių ypatų del agentavimo bet kiekvienas agentas turi būti šėrininku del apsaugos kitų šėrininkų.

Rašykit šiandien arba atsilankykit ypatiškai į ofisą: —

NATIONAL AUTOMATIC MUSIC CO.
498 Washington St., 2nd fl.
New York, N. Y.

PERMAINĄ METŲ LAIKO

Ruduo ateina, būk atsargus! Daugelis žmonių kenčia nuo šitos permainos kasmet. Jie jaučiasi silpnai, apetitas jų menkas, jie lengvai pavargsta, kaip sakoma, žmogus kaip nesavas. Paprastai ir užkietėjimas apsireiškia. Štai laikas imti Trinerio Kartų Vyną. Kaip jis gali gelbėti? Jis išvalo vidurius ir žarnas, palaiko jas švaroje, atgaivina visą kūną bei pastiprina, ir suteikia ramų miegą. Rytą atsikeli su nauja gyvybe. Dideli svyravimai šilumoje ir drėgnume kiekvieną rudenį padaro gerą priežastį skausmų raumatizkams ir kitiems. Tokiais atvejais Trinerio Linimentas duoda greitą pagijimą. "Jūsų vaistai Trinerio Kartus Vynas ir Trinerio Linimentas, yra puikūs," rašo mums John Vesely, Morden, Man., Canada, po to, kaip išbandė juos. Išbandyk ir pats ir pats tą patį sakysi! Visi aptiekoriai turi. Taipgi pabandyk sekančius rudens vaistus: Trinerio Galvos Milteliai, labai puikūs, ir Trinerio Dantų Lašai del dantinės neuralgijos!

PETRAS MAČYS

Parsamdau automobilius del Vestilijų, Krikštynų ir nuvežu prie laivų prieplaukų
TEL. STAGG 1750
Graham Av. and Grand Str.
Brooklyn, N. Y.

AŠ VISUOMET VARTOJU TĄ GRADE MALT DEL ALAUS

DIDŽIAUSI IMPORTERIAI
ant geriausio Malt ir Apynių
1 Tuzinas Malt ir Apynių $8.00
Prisiunčiam ekspresu C. O. D.
Del didesnių orderių kreipkitės laišku
Garantuota per
GAGEL STANDARD MALT CO.
355 Milford Street
Brooklyn, N. Y.
Tel. Cypress 4491

GRAŽUMAS — JAUNYSTĖ

Seniau — Dabar

Jūs galite atrodyti daug jaunesniu, negu atrodote dabar, kada jūsų veidas pradeda raukšlėtis, išblykšti ir susenti. Bile jokia jūsų nosės išžiūra gali būti pataisyta. Nulinkusios ausys gali būti irgi pataisytos. Raukšlės nuo veido, kaktos ir antakių galima tuoj prašalinti. Taipgi su didžiausiu pasisekimu gydau vyrus, moteris ir vaikus, nes esu mokslus baigęs Europoj ir turiu 28 metų patyrimą. Susikalbėti galite angliškai, rusiškai, lenkiškai ir vokiškai. Ofiso valandos: darbo dienomis nuo 9 iš ryto iki 7 vakare; nedėldieniais nuo 9 iki 3 po pietų. Reikalaukite knygelės. Puts daktaras duoda visas gyduoles ligoniui.

Seniau — Dabar

DR. G. BUKKI
58 East 93rd St.
New York, N. Y.

Tikra Lietuviška Duona
kurią kepa
„Garsas" Kepturė
(Senausia įstaiga)
Kepa duoną iš ruginių miltų. Taipgi kepame keiksus, vestuvėms ir kitiems pokilams. Visuomet kreipkitės su užsakymais prie „Garsas" kepturė. Siunčiame duoną ir į kitus miestus.
W. MASIULEVICH
A. ŠIRUPSKIS
(Savininkai)
209 Bedford Ave.,
Brooklyn, N. Y. Tel. G'p't. 8[illegible]

Lietuva laukia Lito — Pilno neapkarpyto. Per "Vienybę" jį siųskit —

Tel. Stagg 8470
MAURICE GOLDSCHMID CATERER
KNAPP MANSION
550-554 Bedford Ave. Near Rosa St. Brooklyn NY
For Wedding Parties, Banquets and all Social Functions
Dishes and Silverware Loaned
Elegant and Large Lodge Rooms to Let
Outside Catering a Specialty

Geresnės Įstaigos nėra Brooklyne ir negali būti.

B. A. ZINIS
REALTY CO. and BUILDERS

Turiu 14 metų praktikos pardavimo nuosavybių, nes esu pardavęs už kelis milionus vertės. Gabiausis lietuvis agentas Brooklyne, esu išlaikęs 3 egzamenus. Per mokslą, gabumą įgijau turtą.

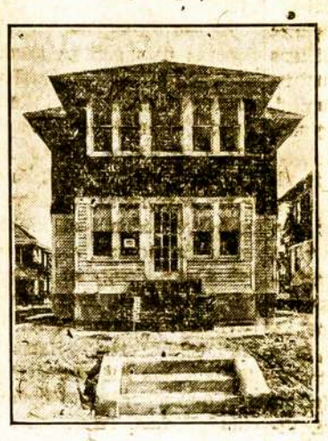

Kas pas mus ateina, gauna tai, ko nori: pirkti, ba davoti arba paskolų. Viską aprūpinam teisingai. Turim ant pardavimo keturiose ofisuose apie 5 tūkstančius namų: Brooklyne, Bushwick Section, Greenpoint, Mapeth, Flatbush, Canarsie, Arlington Section, Cypress Hills, East New York, Woodhaven, Richmond Hill, Ozone Park, Jamaica, Hollis Queens ir Floral Park.

Taipgi turime ant pardavimo visokių farmų. Parduodame namus su mažu įnešimu, įmokant $300.00.

Randavojame namus, krautuves, dirbtuves, kambarius ir tt.

B. A. ZINIS REALTY CO. & BUILDERS
— Ofisai —

420 Lorimer Street, Brooklyn, N. Y. — Telephone Stagg 3929
20 Oceanview Ave., Jamaica, L. I. — Telephone Jamaica 3137-W
486 Fulton Street, Cor. 168 St., Jamaica, L. I. — Tel. Jamaica 7394
120—05 Liberty Ave. (120th Str.) — Richmond Hill, L. I.

Telphone 2372 Greenpoint

KO TIK REIKIA Į NAMUS GALI GAUTI PAS
Macys Bros. Furniture Co

Mes parduodame naujausios mados fornišius, kas tik kokio skonio nori. Prekės mažesnės už tuos pačius daiktus, negu kitur.

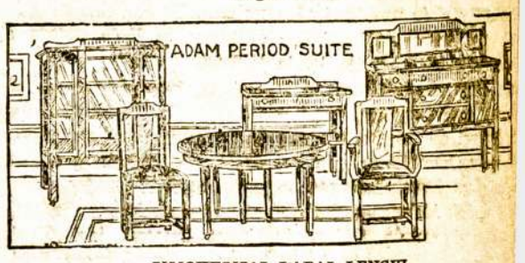

ĮMOKESČIAI LABAI LENGVI
Tiktai $1.00 arba $2.00 į savaitę.

Patarnavimas geriausias kiek galima. Pristatomi daiktai tie patys kad ir toli — už dyką ir saugiai. Jeigu jums tuom tarpu nieko nereikia, tai pasiųsk savo prieteliui, jeigu jam gero velini.

MACYS BROS. FURNITURE CO.
198-200 Grand Str. Brooklyn, N. Y.
Šalę Comedy Teatro. Tarpe Bedford ir Driggs Ave.

EKSTRA! NAMŲ PARDAVIMAS

Labai pigiai, su mažu įnešimu ir dideliu pasirinkimu nuo vienos iki 8 ir daugiaus šeimynų namai; taipgi su štorais. Pirkti galit kur tik norite, mieste ir priemiesčiuose. Kas pas mane pirks, tas sutaupys daug pinigų. Meldžiu kreiptis
JOSEPH VASTUNAS
Real Estate Co.
556 GRAND ST. (Room 21) Brooklyn, N. Y.

Tel. Stagg 2812 — Uždėta 1895 m.
FRANK WHITE
Stogininkas
Uždedu geriausius stogus ant namų: blokes, smaluoto popieraus, baltų akmenukų. Taipgi pataisau senus ir uždedu kornisus įvedu vandenbėglius, rynas ir triūbas
Stogai garantuojami dešimčiai metų
231 Leonard Street, netoli Grand Street
Brooklyn, N. Y.

Tel. 2320 Greenpoint. —::::— Telephone 7867 Main
GRABORIUS
JUOZAS GARŠVA

Mano firma gerai atlieka sekančius darbus: išbalsamuoja ir laidoja mirusius ant visokių kapinių. Pagrabus parnešią nuo paprasčiausių iki prakilniausių. Parsamdo karietas laidotuvėms, veselijoms, krikštynoms ir kitiems pasivažinėjimams.

Viršui minėtais reikalais kreipkitės pas mane, o būsit užganėdinti

231 Bedford Ave. — OFISAI: — 264 Front Street
BROOKLYN, NEW YORK

Vienybės Kampelis

A. B. STANKEVIČIUS
"Vienybės" Įgaliotinis.

REDAKCIJOS ATSAKYMAI

J. Kazakevičiui: — Tamstos "Atsakymą p. J. Sekiui" perdavėm T. M. D. redaktoriui, nes jisai tinka tiktai šios Dr-jos organan. Atsiprašome, kad jo įdėti negalėjom.

J. Blažaičiui: — Tamstų atsišaukimą negalėsime įdėti, nes mums labai mažai žinoma tamstų organizacija — Augščiausios Prieglaudos Lietuvių Amerikoje. Kas yra kalbama atsišaukime apie jos šelpimo darbuotę, tai tas pats yra ir vienin teleje tautinėje organizacijoje - Susivienijime Lietuvių Amerikoje. Todel mes manome neišmintinga net būtų mūsų mažas jėgas skaldyti ir atskiras organizacijas tverti, nes visuomet yra teisingas dėsnys, kad "vienybėje — galybė."

V. V. Vaišnorui: — Ačiu už medžiagą delei anglekasių streiko. Bet jau ant rytojaus mes laikraščiuose pamatėme, kad santaika tarpe darbininkų ir kompanijų dar toliau atsistūmė ir streiko šmėkla dar labiaus iš sikišo. Todei ši medžiaga bus per vėlyva. Tačiaus vistiek už ją labai ačiu.

Apie kitus dalykus atsakys administracija, kuriai perdavėm tamstos laišką.

P. Gaidimavičiui: — Tamstos eilučių pluokštelį per L. Vitkauską mes gavome. Nuoširdus ačiu. Laukiame ir daugiau. — "Vienybę" siuntinėsim.

A. Činikui: — Gavome Tamstos laiškelį, taipgi rankraščius "Piemenėlis" ir keletą eilučių. Ačiu. Antrašą permainome. Kit kas — laišku.

Jonui Naujckui: — Straipsnelį "Clare Sheridan su žydais" gavome. Ačiu. Žiūrėsime, ką prie progos bus galima su juo padaryti.

Alfonsui Gelmei: — "Iš gyvenimo smulkmenų" labai tiks. Ačiuojame ir prašome šią seriją tęsti.

L. Vitkauskui: — Mus pasiekė rankraščiai: Žilvičio eilės, Mirbo "Krikštynos," Tado Dulkės eilės, B. S. eilės, Oržeškienės "Dainuolė," Malijano novelė "Šaukiančioji ranka." Labai ačiu. Autoriams ir vertėjams nuo mūsų — gilus ačiu. Tamstai — laišku.

Petrui Kriukeliui: — Straipsnelį ir eilutes gavome. Ačiu.

Kaziui Viliui: — Į tamstos paklausimą: ar galima Lietuvon siūsti patentuotų gyduolių, mes pasiteiravome Lietuvos Konsulate New Yorke, iš kur gavome paaiškinimą, kad pavienio žmogaus pasigydymui, o ne prekybai, galima siūsti Lietuvon patentuotas gyduoles; tik tenai reikės atsiėmėjui užsimokėti kiek nors muito mokesnių. Jeigu prekybos reikalams ir daug būtų siunčiama, tai reikia L. Konsulate padaryti invoisas.

M. L. Masioniui: — Ačiu už pažadą rašinėti. Kitus reikalus perduodam administracijai. Nežinia tik, ar galima bus surinkti tiek daug trūkstančių "Vienybės" numerių, nes jie beveik visi po atspausdinimui išeina.

NAUJI "VIENYBĖS" SKAITYTOJAI

Danbury, Conn.: — J. Žukas, M. Kalanta, D. Bradūnas, A. Radzevičius, V. Vaitkunskas, J. Balavičius.

Ansonia, Conn.: — A. Rėkus, A. Baranskas, J. Juškus.

Šitie skaitytojai užsirašė "Vbę" per mūsų keliaujantį įgaliotinį, pil. A. B. Stankevičių.

UŽBAIGUS DARBĄ PENNSYLVANIJOJE

Apkeliavęs Pennsylvaniją ir užbaigęs tenai tūlomis sritimis savo darbuotę, grįžau į Rytus ir gavęs savaitę poilsio, dabar jaučiuosi vėl pilnas energijos. Šiandien, Rugpjūčio 24 d., pradedu savo darbuotę naujais kraštais, būtent po Connecticut valstiją.

Eidamas pareigas "Vienybės" Bendrovės keliaujančio įgaliotinio, skaitau savo priederme vade "Vienybės" Bendrovės ir nuo savęs, viešai tarti širdingą ačiu Pennsylvanijos valstijoje gyvenantiems tautiečiams veikėjams, ypač tiems, kurie pa šventė — kitas net po kelis vakarus — ir prigelbėjo man darbuotis savose kolonijose. Ma no apsilankymams pritarė tie žmonės, kurie myli savo tautą ir jaučiasi esą tikri lietuviai. Radau malonų pritarimą ir šiose organizacijose, kaip SLA., Sandaros ir socialistų, ypatingai pas šių organizacijų kuopų viršininkus. Daugumoje jie paliko mano draugais, su kuriais, tankiai, net sunku buvo pasiskirti.

Ačiu ir tiems visiems, kurie pirko šėrus ir pasiliko "Vienybės" skaitytojais. Vieni ir kiti padarė lygų nuopelną mano darbuotei; iš to bus nauda visai plačiai mūsų visuomenei, nes mano keliavimo tikslas visai pri brendino "Vienybę" eiti tris sykius į savaitę.

Todel, gerbiamieji veikėjai ir "Vienybės" skaitytojai, būkite ir ateityje tiek draugiški, kiek parodėte savo draugingumo tuo laiku, kai lankiausi jūsų kolonijose, ir pridėkite dar savo triūso. Tad neužilgo pamatysime, kad "Vienybė" lankys jūsų koloniją ne 3 kartus į savaitę, bet kas dieną.

Šiuomi atsiprašau visų mano sandarbininkų, kad neišsiuntinėjau asmeniškų padėkojimų per laiškus, nes labai maža turiu laiko. Nepamiršdamas jūsų geros valios ir draugingumo, liekuosi, Jus gerbiantis,

A. B. Stankevičius
"Vienybės" įgaliotinis

P. S. — Aš dar turiu pluokštą mano atsiminimų ir pastebėjimų iš kelionės po Pennsylvaniją, kurie buvo pertraukti "Vienybės" 67 nr. Kurie malonėsite dar toliaus pasiskaityti apie Pennsylvanijos lietuvių gyvenimą, meldžiu tėmyti į sekančius "Vienybės" NN., kuriuose bus laikas nuo laiko spausdinama.

A. B. S.

Kepti Geroje Keptuvėje

su senoviškos mados priežiūra kepėjų, kurie kasdieną prižiūri tuos pačius pečius. Drake's Kėksai suteikia gerą maistą ir priduoda gaivumo saldesniajai valgio daliai. Geras kėksas nėra pigus, o pigus kėksas nėra g e r a s. Drake's Kėksas nėra fabrike gamintas.

DRAKE'S CAKE

MOTERŲ SKYRIUS

MUSŲ MOTERŲ YDOS
Rašo Petras Kriukelis

Jauna netekėjusi mergaitė skrajoja kaip peteliškė po žalią pievą. Švariai apsirėdžius, dailiai susišukavus, rankos ir kojos paltos, pilna linksmumo, meilumo ir vikrumo. Jaunikaitis į tokią mergelę bežiūrėdamas net seilę ryja, ir mano: "Vat kad aš ją galėčia prisivilioti ir paimti už žmoną!" Na ir pasisekė sugauti ta meilioji peteliškė. Štai jau ir vestuvės, štai ta laimingoji diena, kurioji glaudžia dvi laimingas širdis. Plaukia medaus mėnesiai po mėnesių ir vis ta peteliškė toki pat meili, linksma, švari, o sykiais net netingi padainuoti romansiškų dainelių.

Bet štai, nepraėjo metai, o jau tarpe dviejų atsirado trečias. Ir štai kaip iš tos peteliškės pavirto ilgauodegė karvė. Burną ir plaukus tik nuvalo sykį į savaitę, sijonas nusmukęs ir šluoja žemę, kojos apaugę mėšlais per aršiną, linksmumo ir meilumo nebėra, o tik susiraukus kaip beržo kempinė.

Vyro gyvenimas jau persimaino. Meilės ugnelė pradeda pamažėl gesti. Meilumo šeimyniškame gyvenime nebeparagauna, ir tik tuo užsiganėdina, jei prisimena apie medaus mėnesį. Na, tai ir gyvena; abudu paniurna, kaip meškos, sulindę į laužą. Bet tik tiek laimingi jei dar nesipeša.

Taigi toks mūsų moterėlių nusistatymas. Tolei angelėlis, kolei vyrą gauna, o gavai, — tai lysk į karvės kailį ir badyk savo vyrą. Berods tokios moterėlės tik kaimuose, bet jų labai daug. Moteris gerai jei švari, meili ir linksma; nors jos vyras yra ir vargais apkrautas, bet ji jam gyvenimą pasaldina, ir jis parėjęs nuo darbo namo į gauna naujas spėkas. Nes jo žmonelė jį paglosto, pabučiuoja, paguodžia, palinksmina. O vyrai to labai geidžia, ir mėgsta.

Vedimas neatima jaunystės dienų, ir susipratusioj šeimynoj turi gyvenimas gyventi, o ne būti gyvenime mirtis. Taigi šalin moterų ydos, o tada sulaukšime palaimos šeimynoj.

AUSIU, PINSIU...

Ausiu audimėlį
Iš gijų dainelės,
Trauksiu paslaptingas
Tarp žalios girelės,
Kur aidas griaudingas
Toli nuaidės,
O širdis liūdnoji
Tada neskaudės!
Pinsiu vainikėlį
Iš minčių gėlelės,
Aš jį paaukausiu,
Del jautrios dainelės,
Užtai man dainelė
Karštai pamylės,
O mano širdelė
Paguodą turės!...
Ausiu audimėlį
Iš aido švelnučio,
Pinsiu vainikėlį,
Iš rimo jaunučio,
Aš tuo audimėliu
Dainelę apdengsiu
Rimo vainikėliu
Jos garsą aprengsiu...

— Svajonė

ĮVAIRIOS SMULKMENOS

Marė Bartonienė iš Kelleyville, N. H., su panieka žiūri į 20-jo amžiaus sportes motinas, turinčias tik po vieną ar porą vaikučių. Pil. Bartonienė, nors turi tik 45 metus, bet nesenai susilaukė 20-tą kūdikį. Jos vyras 55 metų, darbštus ūkininkas.

Pil. Bartonienė, nors pagimdė ir išauklėjo 20 vaikų, bet dar stipra ir graži moteris atrodo. Ji niekuomet nesirgusi, nes sako "neturiu kada."

Nepaprastoje padėty atsidūrė Chicagos teisėjai. Čionai nesenai buvo teisiama tūla moteris, italionka Sabelle Crudele, už nužudymą savo vyro. Dvylika prisiekusių teisėjų ją teisė ir išnešė nuosprendį žmogžudę moterį pakarti.

Kuomet parėjo namon teisėjų pirmininkas, jo moteris atsisakė savo vyrui duoti valgyti ir grumojo jo namus apleisianti, jeigu Crudele būsianti pakarta.

Tuomtarpu šitą išgirdę kitų teisėjų moterys pradėjo grumoti savo vyrams, kad jos juos apleisią, jeigu Crudele būsianti paleista. Jos sako: "Jeigu jūs ją paleistumėt, tai atrodytų, kad jūs labai pasigrožėjote italionkos dailum snukučiu."

Anglų profesorius Petrie surado senovės aigiptėnų svarbius dokumentus apie vedybas. Pasirodo, kad vedybų raštai pas aigiptėnus buvo vartojami dar 590 už Kristaus. Vienas iš tų dokumentų, išverstas angliškai, skamba sekančiai:

"Aš vyras imu tave sau už pačią. Kadangi Dievas lėmė mums susijungti, kaip daro kiekvienas laisvas vyras ir išmintinga moteris, tai aš duodu tau 4 dolarius auksu vedybos dovanų, kad tu galėtum ateiti ir įeiti į mano namus kaipo laisva moteris. O iš savo pusės aš tave dabosiu kaip savo paties kūną. Neigi aš tavęs išvarysiu be legalės priežasties. Bet jeigu aš tave išvaryčiau del legalės priežasties, tai užmokėsiu 17 dolarių."

Taigi pas aigiptėnus gauti moterį kainavo $4, o persiskirti — $17.

NAMŲ DABOS PATARIMAI

Jei lubos yra apduję nuo dūmų ir dulkių, galima jas nuvalyti su skuduriu pavilgytu sodės vandenyje.

Visokių dažylų ir malevų plėmai nuo stiklų greitai pranyksta trinant juos su karštu uksusu.

Kiaušinio baltymas, pridėtas prie apdegintos ar apšutintos vietos labai numaldo sopę ir gydo.

Norėdama labai greitai nušveisti savo langus, šluostyk juos skuduriu pavilgytu į uksusą.

Kiekvieną sykį kabindama sa vo suknias į spintą, apdengk jas lengvu skalbiamu rubeliu, kuris apsaugos suknias nuo dulkių ir retai jas reikės valyti.

Plonas krepo bliuzeles išskalbusi suvyniok į šiurkščius turkiškus abrūsus; taip jos greitai pradžius ir liks tik drėgnos lengvai išprosyti.

Pirm virimo kopustų ar kaliflaurų, sudėk juos į dubinį (bliūdą) šalto vandens su šaukšteliu druskos.

Jeigu myli teisybę — Skaityk visad "Vienybę"

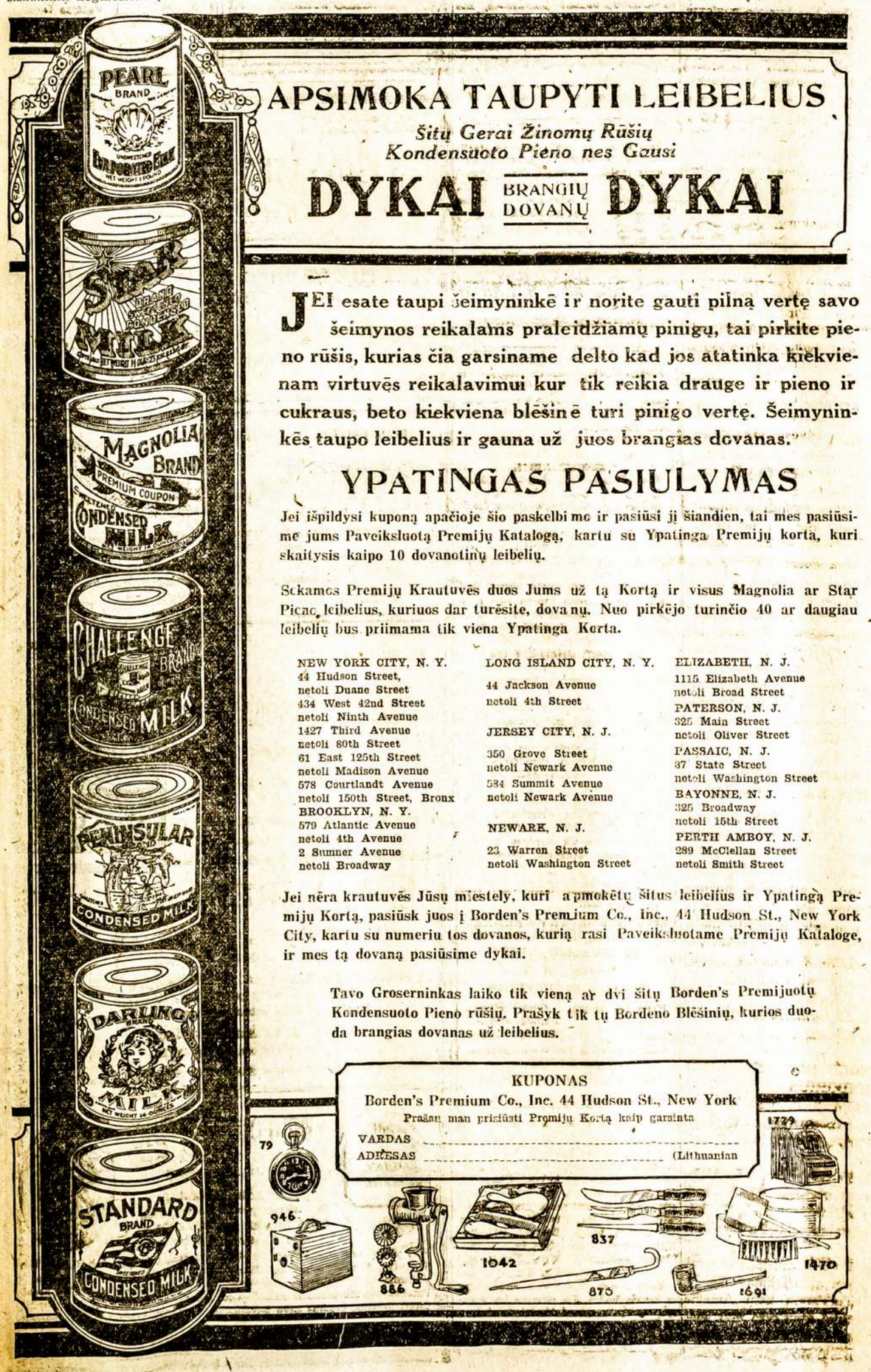

APSIMOKA TAUPYTI LEIBELIUS

Šitų Gerai Žinomų Rūšių Kondensuoto Pieno nes Gausi

DYKAI BRANGIŲ DOVANŲ DYKAI

JEI esate taupi šeimyninkė ir norite gauti pilną vertę savo šeimynos reikalams praleidžiamų pinigų, tai pirkite pieno rūšis, kurias čia garsiname delto kad jos atatinka kiekvienam virtuvės reikalavimui kur tik reikia drauge ir pieno ir cukraus, beto kiekviena blėšinė turi pinigo vertę. Šeimyninkės taupo leibelius ir gauna už juos brangias dovanas."

YPATINGAS PASIULYMAS

Jei išpildysi kuponą apačioje šio paskelbimo ir pasiūsi jį šiandien, tai mes pasiūsime jums Paveiksluotą Premijų Katalogą, kartu su Ypatinga Premijų korta, kuri skaitysis kaipo 10 dovanotinų leibelių.

Sekamos Premijų Krautuvės duos Jums už tą Kortą ir visus Magnolia ar Star Picnic leibelius, kuriuos dar turėsite, dovanų. Nuo pirkėjo turinčio 40 ar daugiau leibelių bus priimama tik viena Ypatinga Korta.

NEW YORK CITY, N. Y.
44 Hudson Street,
netoli Duane Street
434 West 42nd Street
netoli Ninth Avenue
1427 Third Avenue
netoli 80th Street
61 East 125th Street
netoli Madison Avenue
578 Courtlandt Avenue
netoli 150th Street, Bronx
BROOKLYN, N. Y.
579 Atlantic Avenue
netoli 4th Avenue
2 Sumner Avenue
netoli Broadway

LONG ISLAND CITY, N. Y.
44 Jackson Avenue
netoli 4th Street

JERSEY CITY, N. J.
350 Grove Street
netoli Newark Avenue
584 Summit Avenue
netoli Newark Avenue

NEWARK, N. J.
23 Warren Street
netoli Washington Street

ELIZABETH, N. J.
1115 Elizabeth Avenue
netoli Broad Street
PATERSON, N. J.
325 Main Street
netoli Oliver Street
PASSAIC, N. J.
37 State Street
netoli Washington Street
BAYONNE, N. J.
325 Broadway
netoli 15th Street
PERTH AMBOY, N. J.
289 McClellan Street
netoli Smith Street

Jei nėra krautuvės Jūsų miestely, kuri apmokėtų šitus leibelius ir Ypatingą Premijų Kortą, pasiūsk juos į Borden's Premium Co., Inc., 44 Hudson St., New York City, kartu su numeriu tos dovanos, kurią rasi Paveiksluotame Premijų Kataloge, ir mes tą dovaną pasiūsime dykai.

Tavo Groserninkas laiko tik vieną ar dvi šitų Borden's Premijuotų Kondensuoto Pieno rūšių. Prašyk tik tų Bordeno Blėšinių, kurios duoda brangias dovanas už leibelius.

KUPONAS
Borden's Premium Co., Inc. 44 Hudson St., New York
Prašau man prisiūsti Premijų Kortą kaip garsinta
VARDAS .....
ADRESAS ..... (Lithuanian

Tel. 595 Greenpoint.

Daktaras
J. S. MISEVIČIUS
270 Berry St., B'klyn, N.Y.

Office Hours:
8-10 a.m. 12-2 p.m. 6-8 p.m

$15.00 ir augštyn

Balto, Žalio ir Raudono 14kt. aukso moteriškų laikrodėlių Galima gauti mūsų krautuvė
RASHKINIS
ir
VOKETAITIS
141 Grand Street
Brooklyn, N. Y.

CUNARD
LIETUVON PER 10 DIENŲ
Vienintėlis vandeniu kelias Lietuvon per Southamptoną ant Milžinų laivų
AQUITANIA MAURETANIA BERENGARIA
Apleidžia New York kas Utarninką
Greitas persėdis Southamptone
Lietuviai ypatiškai lydėti
Taipgi nuolatiniai laivai į Hamburgą aliejumi varomi (Į Pillau — $106.50, į Hamburgą — $103.50)
Karo taksų $5.00
KELIAUNINKAI IŠ LIETUVOS sėda ant laivo Piliavoj važiuojant į Southamptoną ir ten persėda ant Milžinų laivų. Savaitinė tarnystė.
Greičiausi laivai pasaulyje
Informacijas kaslink kainų ir reikalingų dokumentų del iškalno apmokamų kelauninkų galite gaut nuo bile agento. Pareikalaukite. Yra vienas jūsų miesto ar apielinkėj.
Cunard Line
25 Broadway,
New York.

Brooklyno ir Apylinkės Žinios

"Vienybės" Adresas: 193-197 Grand Street, Brooklyn, N. Y., Telefonas: 2427 Greenpoint

KAS TIK NE PONAS, VISI Į NEDĖLDIENIO IŠVAŽIAVIMĄ!

Visai Brooklyno, New Yorko ir apylinkių visuomenei yra pranešama, jogei ateinantį nedėldienį įvyksta milžiniškas lietuvių išvažiavimas, kurin kviečiama tik lietuvius, — bet šiukštu nei viero lenkų pono! Tai bus apvaikščiojimas 25-kių metų sukaktuvių kaip Amerikos lietuviai atsiskyrė nuo lenkų.

Žinote vieta? Tai Forest Hill Park, No. 1. Važiuoti reikia Jamaica line elevatorium ir išlipti ant "Forest Hill" stoties, ir paeiti po kairei prieš kalnelį iki vietai.

Seni ir jauni, dideli ir maži, — bile tik tikri lietuviai, visi dalyvaukit. Pradžia nuo 2 val. popietų. **Komisija.**

VAKARINIŲ MOKYKLŲ REGISTRACIJOS SAVAITĖ

Šią savaitę trečiadienio, ketvirtadienio ir penktadienio vakarais, nuo 7 iki 9:30 val. vakare yra registruojami visi tie, kurie nori vakarais mokintis pradinio anglų kalbos mokslo. Rugsėjo 10 d. vakare jau atsidarys viešose mokyklose pamokos visų svetimtaučių, kurie nori išmokti angliškai kalbėti, skaityti, rašyti ir sąskaituoti.

Reikia atminti, kad šitos pamokos bus duodamos abiejų lyčių ir viršokio amžiaus žmonėms. Kurie jau bus geriau pra simokinę, tai galės imti kursus ir augštesnio mokslo, kaip: aritmetikos, geografijos, istorijos, civikų, mokslų ir literatūros, kaip buvo ir pernai mokoma. Abelnai bus dedama pastangu, kad svetimtaučiai ir naujai pastoję piliečiais, ant tiek prasilavintų, kad galėtų gauti "raštumo liudymus" (literacy test), kurie bus reikalingi naujiems piliečiams pasirodyti atėjus rinkimų balsavimams, kaip dabar bus New Yorko valstijoje reikalaujama iš naujai padarytų balsuotojų.

Kaip kuriose mokyklose, jau sukalbantiems angliškai ir mokantiems šiek tiek rašto, bus įvesta pamokos šių dalykų: pešimo, valgių virimo, elektros vielų tiesimo, adinėjimo, mašin šapių pratimo, skrybelių taisymo, suknių siuvimo, blekių darbo, zecerystės ir kitų amatų.

Registuotis reikia kiekvienoje artimiausioje mokykloje. Informacijų galima gauti pašaukus telefonu: Plaza 5680.

LIET. OPERETĖ STATYS EGLĘ ŽALČIŲ KARALIENĘ

Rugsėjo 5 d. Y. M. C. A. sve tainėje įvyko pirmasis Lietuvių Operetės Dr-jos susirinkimas šiame sezone. Dalyvavo veik visi dainininkai ir artistai. Daug kalbėtasi ir imta žingsniai sudaryti šiuo sezonu didelį programą.

Pirmiausiu dalyku sumanyta pirmutinis didelis koncertas su mūsų dainininku, J. Babravičium priešakyje. Tai bus gal pirmiausis tokis Brooklyne kon certas.

Toliaus buvo perskaityta laiškas nuo mūsų komp. Miko Petrausko, kuris ant užklausimo duoda atsakymą ir pirmenybę Operetės Chorui perstatyti jojo naują didelę istorinę operą — "Eglė Žalčių Karalienė". Šis veikalas yra naujas ir labai didelis, taip, kad kaip buvo McCaddin svetainėje jau nebegalima būtų perstatyti, ir reikėtų kokios daug didesnės svetainės čionai ar New Yorke. Jos labai didelė muzika ir labai daug muzikantų.

Šitą veikalą vienok rodos bus lošiama. Delto nutarta kviesti labai daug naujų artistų ir dainininkų, kad prisidėtų prie Lietuvių Operetės Dr-jos, idant būtų galima Brooklyno publikai parodyti vieną iš didžiulių lietuviškų operų.

Reporteris.

BUIVYDAS PRISIPAŽINO MUŠĘS BUBNĮ

Rugsėjo 6 d. Ukėsų Kliube at sibuvo SLA. 83 kp. susirinkimas, kuris beveik visas ir pračjo nagrinėjime bylos tarpe komunisto Buivydo A. ir A. Bubnio. Buvo tai naujas komunistų parėkdymas, juokų, skandalėlių, abelnai panašu buvo labiau į vodevilių, negu į susirinkimą.

Komunistai jau iš anksto nujautė, kad Bubnis paduos skundą ant Buivydo už jo sumušimą, todel labai nuoširdžiai rengėsi ir per "Laisvę" prigrasino savuosius, kad visi būtų idant "smalaviriai, tautininkėliai, aidoblistai" ir dar kitoki nesueitų ir "neprivirtų smalos kaip pekloje", ir potam dar buvo pasirašęs SLA. narys (matomai, kad "Laisvė" jau save pasistatė SLA. organu).

Susirinkimui prasidėjus ir smulkesnius reikalus atlikus, priėjus prie naujų reikalų, narys A. Bubnis padarė kuopai raštu skundą ant J. Buivydo, kad šisai Bubnį sumušęs. Buvę taip: Rugpjūčio 2 d. išėjus iš SLA. 83 kp. susirinkimo, Bubnis ėjęs su kitais draugais ir sukliuvę su Buivydu ant gatvės kampo. Tuojaus Buivydas pradėjęs kolioti Bubnį užtai, kad jisai susirinkime balsavo už skyrimą stipendijos biedniems studentams Lietuvos universiteto. Bubnis atsakęs, kad "tu mokslo nepažįsti, delto koliojies". Tuomet įsikišęs už Bubnį ir A. Baniulis. Tada Buivydas juos abu iškoliojęs "žiopliais", nes esą jūs pataikaujate buržuazijai ir kunigams. Tuomet Bubnis pasakęs: "Tu už tokias koliones gali nuo ko nors gauti į "būrną". Tuomet Buivydas ant jo ir šokęs: "Ar aš galiu gaut, Tai štai tau!" ir davęs su kumščia. Nuo to smūgio Bubnis parpuolęs, o Baniulis no rėjęs Buivydą sulaikyti ir pašaukti policmaną. Bet kadangi buvo nakties laikas ir policmano niekur nesimatė, todel jo ir neprišaukė, o Buivydas su savo draugais juokdamas nuėjo

Potam Bubnis nuėjęs pas Dr J. Misevičių, kuris apžiūrėjęs ir aprišė sumuštą vietą. Pasirodė, kad buvo sumušta paakys. Dr. Misevičius davęs vaistų ir išdavęs liudymą, kad jisai sumušto Bubnį apžiūrėjo. Dabar tas liudymas yra pas advokatą, nes Bubnis neužilgo užvedė bylą, kuri jau tris sykius buvo nagrinėta pas New Plaza Court magistratą ir dabar atidėta ant Spalio 2 d.

Liūdininkai patvirtino Bubnio skundą. A. Baniulis atkartojo žodžiu ginčą tarpe Buivydo ir Bubnio, taipgi kaip Buivydas kirto Bubniui į veidą. Montvila irgi tą patį pasakė, kad jis iš toliaus prieidamas matė Bubnį pasikeliant nuo gatvės. Rokauskas ir kiti du patvirtino matę Bubnį ieškant ant gatvės jam numuštą skrybelę.

Pareikalautas Buivydas pasiteisinti. Šisai visai nesigynė, tik tai dar vėl atkartojo, kad Kauno universitetas esąs buržujų valdžioje ir mokinąs tiktai "teologijos" (smarkiai, mat, ir žinoma), ir kad jisai Bubnį "stūmęs" nuo savęs (geras buvo stūmimas, kad sumušė paakį iki kraujų). Abelnai Buivydas elgėsi labai šiurkščiai, kalbėjo iš didžio, su paniekinimu savo apkaltintojų ir visos kuopos, vis sakydamas: "mes darbininkai". Kalbant liūdininkams vis juos perkirtinėjo, visaip pašiepdamas. Pirmininkui paklausus ar dar yra daugiau kas matė? Buivydas su pašiepimu įkišo: "ogi Širvydas "Vienybės" redakcijoje sėdėdamas!" Negana to dar. Apie Dr. Misevičiaus išduotą Bubniui paliūdymą sekančiai Buivydas pasakė: "O, už $5.00 gali bile daktaras išduoti tokį paliūdymą". (Tai jau kriminalis įšmeižimas Dro Misevičiaus, kurį Buivydas įtarė viešai kuopoje, kaipo grafteriu).

Abelnai matėsi, kad Buivydas nenori teisintis neigi turi jokių liūdininkų ar įrodymų sa vo nekaltumo, bet dar pats nori kuopą apkaltinti.

Po ilgų ergelių ir juokų, buvo pasižiūrėta į konstituciją ir atrasta, kad tokiuose atsitikimuose, išklausius skundėją ir kaltininką, reikia jiems abiems išeiti iš susirinkimo, o susirinkimas išneš savo nuosprendį. Buivydui su Bubniu išėjus, diskusijų nebeleista, bet paduota balsavimui ant klausimo: Ar Buivydas kaltas, ar nekaltas? Balsavimas buvo slaptas ir pasekmės būvo tokios: 29 balsai "kaltas", o 38 "nekaltas".

Po šitokiam nuosprendžiui, kundėjas Bubnis kalbėjo, jorei jisai šituo nuosprendžiu nėra užganėdintas, nes pačiame susirinkime Buivydas prisipažino patsai padaręs provokacija kolionėmis ir paskui pirmasis ant jo pakėlęs ranką. Ar Bubnis duos kuopai apeliaciją prieš tokį nuosprendį, dar jisai nesako.

Kuopos kiti nariai irgi pasipiktinę tokiu išėjimu. Jie sako: "Dabar bus kuopos nariams baugu ir balsuoti prieš komunistus, nes nakti ant gatvės pasitike gali užmušti!" Pagaliaus čionai ir konstitucija sulaužyta, kurioje sakoma, kad narys prisipažinęs prie nedoro darbo jau tuo patim liekasi kaltas, kuopa beturi tiktai spręsti apie tos ar kitos rūšies bausme. Bet kas čia žiūrėt tos konstitucijos!

Kodel šioje kuopoje muštynės yra toleruojamos? Užtai kad tautininkai ir kiti sažiningesni žmonės į susirinkimus pradėjo nebeeiti, o komunistai dabar jon privarė savo "draugučių" tai šviežius sėbrus prirašinėdami, tai iš kitų vietinių kuopų juos čionai perkeldinėdami; beveik nėra to susirinkimo, kuriame neįrašytų vieno ar kito komunisto ar jų sėbro į šią kuopą. Tokiu būdu ir pasidaro visuomet komunistų didžiuma, kuri veda visą šią kuopą prie suirutės.

Yra šitos kuopos pirmesni nutarimas, kad ją perorganizuoti ir prie čarterio palikti tiktai tuos, kurie nelaužo konstitucijos ir nesutepa lietuvi vardo akyse svetimtaučių įvairiais skandalais ir muštynėmis. Bet ar ta Pildomoji Taryba padarys, tai duosis matyti; nors ji tai būtinai turėtų padaryti, kadangi juo ilgiau tokie skandalai tęsis, tuo labiau nukentės Susivienijimas.

SLA. Narys.

KOMUNISTO BUIVYDO TEISMAS DAR ATIDĖTAS

Rugsėjo 6 d. pas New Plaza magistratą vėl buvo iššaukta byla komunisto Buivydo, kuris buvo apmušęs SLA. 83 kuopos narį, Bubnį, išėjus iš kuopos susirinkimo užtai, kad Bubnis balsavo ne už komunistų pusę. Magistratas bylą buvo iššaukęs, bet pasirodė, kad bylininkų nemokama gerai angliškai susišnekėti. Kadangi nebuvo vertėjo, todel magistratas bylą atidėjo iki Spalio 2 d.

PRAMOGU IR SUSIRINKIMŲ KALENDORIUS

Rugsėjo 8 d. piknikas Šv Jurgio Draugijos, Cypress Hill Parke. Pradžia nuo 2 val. popietų.

Rugsėjo 8 d. vakare, L. Aleksiejaus svetainėje 33 Hudson Ave. susirinkimas SLA. 76 kp. Kviečia sekretorius A. Sendrauskas.

Rugsėjo 9 d. didelis išvažiavimas ir apvaikščiojimas 25-kių metu sukaktuvių kaip Amerikos lietuviai atsiskyrė nuo lenkų. Rengia ALTS. 1-ma kuopa, Forest Hill Parke, Nr. 1. Pradžia nuo 2 val. popietų.

Rugsėjo 16 d. didelis išvažiavimas SLA. apskričio iš New Yorko ir New Jersey valstijų, bus Feldman's Queens County Parke, Garrison Ave. arti Grand St., Maspeth. Pradžia 12 val. dieną.

Iš plačios Lietuvos Laukia gražios dovanos:_ Broliai, gentys ir draugai — Laukia "Vienybės" senai. Užrašyk ant 1923 metų.

PRANEŠIMAI

Aš, **V. Retikevičius**, pranešu, kad persikėliau į kitą vietą. Taigi jei norit geros muzikos visuomet kreipkitės pas: **V. Retikevičius, 157 Moffat St. (Bushwick Section) Brooklyn, N. Y., 2 blokai nuo Chauncey St. Stoties, Broadway B'klyn eleveiterio. Tel. Glenmore 3938** (75

Reikia Darbininkų

Reikalinga suaugusi moteris prižiūrėjimui namų. Geras užmokestis. Kreipkitės greitai sekančiu antrašu: Mažų vaikų nėra. Mr. Alek Adams, 444 W. 42nd St., New York, N. Y. arba pas Laukus Studio, 308 Bedford Ave., Brooklyn, N. Y. (73

Įvairūs Pardavimai

PARSIDUODA RAKANDAI

Beveik nauji rakandai ant pardavimo del 4 kambarių. Galima pirkti ir po vieną kavalką. Del greito pirkėjo labai rpieinamai parduosime, nes greitu laiku turime išvažiuoti į kitą miestą ir todel būtinas reikalas greitai parduoti. Atsišaukite: **I. Kavoliauskas, 216 Bedford Av., Brooklyn, N. Y** (75)

PAIEŠKOJIMAI

PAIEŠKAU DARBO

Esu pilnai patyręs valgomų daiktų krautuvės bizny ir jaučiuosi esąs pilnoje galėje jį vesti. Taipgi prie gerų sąlygų sutinku ir prie kito darbt. Reikalaujantieji patvrusio minėtame darbe žmogaus kreipkitės prie **I. Kavoliauskas, 216 Bedford Av., Brooklyn, N. Y.** (75)

KETURI CUNARD LAIVAI

Būgy šios savaitės atplaukė keturi Cunard linijos laivai ir atvežė 68 lietuvių: Berengaria — 8; Tyrhenia — 13; California — 33; ir Saksonia — 4.

ATVYKO ESTONIA

Laivas Baltic American linijos "Estonia" atvyko šią savaitę, atvežtamas apie 300 lietuvių ir 1200 kitokių keleivių. Jis pirmiausiai įvažiavo per liniją.

PATARIMAS GEROMS ŠEIMYNINKĖMS

Šiose dienose, norint pigiai pragyventi, reikia mokėti pirkti viską atylžiai ir taupiai. Visados turėtumėt pasirinkti prekes kurios daugiausiai vertės duoda už pinigus.

Vienas iš būtinų dalykų yra pienas, kasdien vartojamas. Daugeli sykių šviežio pieno negali gauti. Tada uri griebtis kondensuoto pieno. Borden's Kondensuotas Pienas turi gerą pieną ir daug cukraus ir taupus vartoti. Išmintingos šeimyninkės visados perka. Bordeno rūšis, garsinamas laikraštų, delto, kad tai būtenybė virtuvėje, beto jos taupo leibelius už kuriuos gauna brangių dovanų.

The Borden Company norėdama supažindinti daugelį gaspadinių su puikumu jos pienų teikia ypatingą pasiūlymą. Kitoje vietoje rasite paskelbima šito pasiulymo. Perskaitykite ir išpildę kuponą apsipažinkite su Bordeno produktais.

Tavo groserninkas turi vieną ar daugiau šitų rūšių Premijuoto Kondensuoto Pieno, kaip matote paskelbime. Klauskite tik Bordeno blekinių kurios duoda brangias dovanas už leibelius.

Tel. Stagg 9067.

MAY LEE BEAUTY SHOPPE

317 ROEBLING STREET

Brooklyn, N. Y.

VYRAMS IR MOTERIMS

Nagų Dailinimas — Odos Gydymas
Trinkimai — Plaukų darymas
Masažai — Plaukų dažymas

Ekstra nereikia mokėti už sutartis per telefoną

Galima susikalbėti Lietuviškai

PRANESIMAS

Pūslės, inkstų ir vidurių netvarkės yra trys organai ką kalti žmonių mizernume labiau negu visos kitos priežastys sudėtos į krūvą. Skausmai, jautimas nuovargio, išbudimas nakty, silpnumas, nerviškumas, greitas pasenėjimas, yra šių netvarkių pasekmės. Dr. Landis, 140 E. 22nd St. tiki, kad turįs geriausiai aprūpintą ir moderniškiausią medikalinį ofisą del greito pataisymo šitų netvarkių. Pavelyk jam nukratyti nuo jūsų nervų, šlapinimosi ir kraujo bėdas. Jis pirmiau buvo narys N. Y. Board of Health ir daugelio ligonbučių, ir turi 30 metų prityrimo, etc. Prašoma jį remti. (104)

R. JOHN UREVICH
Counsellor at Law
Lietuvis Advokatas
60 Wall St., New York.
Tel. Hanover 6560

Telephone 9759 Main

Fotografas

IR MALIORIUS

Nufotografuoja ir numalevoja visokius paveikslus įvairiausiomis spalvomis. Atnaujina senus ir krajavus ir sudaro su amerikoniškais. Darbą atlieka gerai ir pigiai.

Kreipkitės šiuo adresu:

JONAS STOKES
173 Bridge Str., C. Brooklyn, N. Y.

LIETUVISKA AKUŠERKA

Marijona Tamkienė

prie palagų ant pareikalavimo dieną ar naktį, taipgi ir nedėldieniais. Darbą atlieka atsakančiai už prieinamą kainą

30 STAGG STREET
Brooklyn, N. Y.
Tel. Stagg 6731

Tel. Greenpoint 7831.

Lietuvis

FOTOGRAFAS IR MALIORIUS

kuris padirba gražius paveikslus, mažus ar didelius, ir atnaujina senus. Darbas geras ir pigiai.

Kreipkitės šiuo adresu:

MOTIEJUS LAUKUS
308 Bedford Ave. Brooklyn.
Kampas So. 1-os gatvės.

ATDARA VISĄ RUDENĮ

Valcius, One ir Two Step, Fox Trot ir kiti šokiai. Devynios privačios lekcijos $4.00. Atdara vakarais ir Sekmadieniais.

MRS. EISEMAN'S PRIVATE DANCING SCHOOL
1106 De Kalb Ave.
Brooklyn, N. Y. arti Broadway

Tel. 2851 Greenpoint.

JUOZAS LEVANDANCKAS
GRABORIUS

Laidotuvių Vedėjas ir Laisniuotas Išbalsamuotojas
272 Berry St., Brooklyn, N. Y.
Notary Public

Tel. Greenpoint 5753.

TĖMYKIT ŠIA VIETA!

Kulbok ir Booth

AUTORIZUOTI PARDAVĖJAI

— HUPMOBILE AUTOMOBILIŲ —

— DEL KINGS APSKRIČIO —

128—134 GRAND ST. KAMPAS BERRY ST.
BROOKLYN, N. Y.

SPECIALISTAS — Surgeon Dantistas — SPECIALISTAS

DR. J. HOROWITZ, Dentist
124 Union Av. kamp. Grand St
(Viršuje mėsinyčios)

Traukiu dantis be skausmo, su pagalba naujo metodo, kurį atsivežiau iš Europos

Visoki aptraukimai — šaknų ir paviršio darbai
22 karatų aukso — darbas garantuotas

Susikalbam Lietuviškai — EGZAMINACIJA DYKAI!

Tel. Stagg 6523

RAPOLAS KRUČAS

Fotografas

429 GRAND STREET

kampas Union Ave. BROOKLYN, N. Y.

E. N. Y. REAL ESTATE

2535 PITKIN AVE., ARTI MONTAUK AVE
BROOKLYN, N. Y.

Parduoda Namus, Lotus Pigiai. 1, 2 ir 3 familijų ir didesnius namus. Bussiness property galima pirkti su mažai cash. Duodam visokius patarimus. Susikalbam Lietuviškai

H. KUTZING ir J. GAGEL
Telephone Applegate 3512

BEDFORD STUDIO

Puikiausia Galerija Brooklyne
J. MASINAUSKAS
&
M. SABALIAUSKAS
visiems gerai žinoma vieta
328 BEDFORD AV., B'KLYN, N. Y.
tarpe So 2-ros ir 3-čios gatvių

Fotografuojame ir Malevojame visokioms spalvoms paveikslus, kaip tai: Vestuves, grupes, šeimynas, Chorus ir pavienius. Atnaujinam senus ir padarom didelius. Darbas atliekamas pagal augščiausią artistišką skonį. Fotografuojame dieną ir naktį — už numažintą kainą. Todel jei mylite turėti aiškius, gražius savo paveikslus, visuomet kreipkitės šiuo adresu:

328 BEDFORD AVENUE, BROOKLYN, N. Y.

Lietuviška Fotografija

Fotografuojame ir piešiame visokius paveikslus rankomis ir mašinomis. Perdirbame iš senų į naujus grupių ir vestuvių paveikslus. Duodame mašinų ir rankų piešimo lekcijas del vyrų, moterų ir vaikinų.

Imame paveikslus dienomis ir vakarais
Nuo 9 v. ryto iki 10 v. vakaro

G. M. KANTON STUDIO
187 Grand St., Brooklyn, N. Y.

Kuponas: Kas atsineš šitą apgarsinimą iškirpęs pirm Spalio 10 dienai gaus tuziną paveikslų už $3. Pasinaudokite proga!

DEL VASAROS

Puikiausi, Vėliausios Mados, Visokios Rūšies, Drūtai Padaryti Vasariniai Čeverykai Vyrams, Moterims, Vaikams ir Mergaitėms Jau Randasi Mūsų Krautuvėse. Pilnai Garantuojame Drūtumą Padaryme. Parduodam Pigiau, Negu Kitur. Reikalui Esant Prašome Visuomet Atsilankyti Pas Mus.

Progress Shoe Co.

Lietuvių Čeverykų Krautuvės

197 GRAND STREET, BROOKLYN, N. Y.
"Vienybės" Name

20 CLERMONT AVE., MASPETH, L.I.N.Y.

175 FERRY STREET, NEWARK, N. J.