„VIENYBĖ" TAMSUMĄ IŠBLAŠKO-IŠVAIKO; LIETUVIŲ TVIRTUMĄ AMERIKOJ PALAIKO.

VIENYBĖ

—: LITHUANIAN TRI—WEEKLY :—

TAD, MIELAS TAUTIETI, SKAITYKI „VIENYBĘ, — SUTEIKSI TĖVYNEI DIDŽIAUSIĄ GALYBĘ!

NO. 76 Kaina 4 Centai BROOKLYN, N. Y., RUGSĖJO (SEPTEMBER) 15 D., 1923 Kaina 4 Centai METAI XXXVII.

(Telephone: 2427 Greenpoint) Entered As Second Class Matter October 23, 1907, At The Post Office at Brooklyn, N Y., Under the Act of March 3rd, 1879 (Telephone: 2427 Greenpoint)

Sidzikauskas Kalba Tautu Sajungai

KRITIKUOJA JOS SUREDYMĄ IR PAREIŠKIA VILTĮ, KAD LENKAI "SUSIPRAS" DEL VILNIAUS.

Susirinkęs Tautų Sąjungos Seimelis Nori Išspręsti Tarybos Darbuotę.

SPANIJOJE KARIUOMENĖS TARPE PAKILO REVOLIUCIJA PRIEŠ MINISTERIŲ KABINETĄ.

Vadai Yra Oficierai, Reikalaujanti Kovos Prieš Komunistus ir Naujos Politikos Moroke.

GENEVA, Rugs. 13. — Susirinkęs yra Tautų Sąjungos Seimelis, kuriame svarstoma darbuotė Tarybos ir keletas tarptautinių sutarčių. Iš lietuvių pusės dalyvauja Sidzikauskas, kuris pasakė prakalbą, tuoj po to, kaip kinu atstovas inešė priimti ir užgirti Tarybos darbuotę. Sidzikauskas peržvelgė politinius nesutikimus tarp Lietuvos ir Lenkijos ir Tautų Sąjungos Tarybos bandymus juos išlyginti. Jis nurodė, kad Tautų Sąjunga neužima tos vietos politikos pasauly, kurią turėtų užimti, delto, kad Sąjungos kompetencija labai aprubežiuota, ir delto, kad Taryba vartoja klaidingas metodas rišant tarptautinius ginčus. Jis nurodė, kad Ambasadorių Tarybos teisės dažnai susikerta su teisėmis Sąjungos Tarybos, ir jis rekomendavo tuos susikirtimus prašalinti.

Toliaus jis pareiškė vilti, kad Lenkija pames savo politišką agresyvuma ir sutiks taikiu būdu išrišti Vilniaus klausima, nes Vilnius priklauso po teisybei Lietuvai. Lenkų atstovas, kolkas, nieko į tai neatsakė.

MADRID, Rugs. 13. — Iš kariuomenės prasidėjusi, iš miesto Barcelonos, pakilo kareivių revoliucija, kurios tikslas yra nuversti dabartini Spanijos ministerių kabinetą. Sakoma, kad revoliucija panaši į Italijos fašistų. Vadai yra kariuomenės oficierai. Jie reikalauja, kad būtų griežtai elgiamasi su komunistais ir kitais išdavikais, bet sykiu, kad būtų išleista žmoniškų istatymų, apsaugojančių darbininkų teises. Prie to jie reikalauja, kad būtų bešališkai perkratyta valdžios kova Moroke su murinais, kuri taip nelaimingai eina, suryjama valdžios daug pinigų. Karaliaus revoliucininkai neliečia.

VOKIEČIŲ NERAMUMAI

Berlin. Niekas nesistebi, kad markėms nukritus, žmonės tai šen, tai ten kelia nerimavimus. Dresdene komunistai šaudosi su policija jau kelios dienos. Chemnitze darbininkai išviio bosus iš miesto. Atvykusi milicija vienok karštį minios atšaldė. Iš Berlino būriai darbininkų buvo išėję į laukus ir kasė ūkininkų bulves. Bet trys tapo nušauti, o apie 500 areštuoti. Darbininkai buvo atvažiavę su traukais. Kiti buvo atvažiavę dvi ratčiais. Jie sakosi esą alkani, ir mieste negauna maisto, tai yra priversti taip elgtis.

RADEKAS LAUKIA REVOLIUCIJOS UŽ 20 METŲ

Kopenhagen. Danų laikraščio "Politiken" korespondentas pasikalbėjo su Radeku, kuris paklaustas, ar komunizmas eina pirmyn, atsakė: "Rusijoje mes turime pusę miliono narių, o svetimose šalyse dar daugiau. 1918-1919 metais mes turėjome gera pradžią pasaulinei revoliucijai, bet viskas buvo blogai organizuota. Bet į 20 metų vėl toki proga ateis. Kada Marksas sakė, būk revoliucija prasidės Amerikoje, tai jis klydo, nes ten buržuazija ir kapitalizmas labai stiprus, nepaikdami vietos proletarams."

PROHIBICININKŲ VEIKIMAS

Washington. Valstybės prokuroras Daugherty raportuoja, kad nuo sausio 16, 1920, kada prohibicijos įstatymas įėjo galion, jo departamentas perleido 72,489 nubaudimus ir surinko virš 12 milionų dolarių bausmėmis. Raportas apgailestauja, kad departamentui reikėjo traukti atsakomybėn už prohibicijos peržengimus vieną augštą teisėją, kelis advokatus, augštus valdininkus federalės ir valstijų valdžios, milionierius, o esą kyšiai, užmušinėjimai ir kiti tamsus darbai susekti neten, kur jų neturėtų būti. Taigi ne vieni svetimtaučiai geria.

Eroplanų Greitybė

New York. Nauju Kurtiso eroplanu amerikonas leitenantas padarė 244 mylias į valandą, tuomi sumušdamas pasaulio rekordą ikišiol buvusį 238 mylios į valandą. Greitumas padidėjo delei įtaisymo naujų sparnų. Pavėju eroplanas gi skrido 255 mylias į valandą.

Anglų Bankas Lenkijoje

Varšava. Būrys anglų susidėję su dviem lenkais: Karpinskiu, popieros pramoninku, ir Swida, direktoriu gazo kompanijos, atidarė Varšavoje naują banką, kurio kapitalą supirko vieni anglai, sumoje virš miliono dolarių.

LENKAI VIS DAR IEŠKO PASKOLOS

Paris. Ponas Kucharskis Lenkijos ministeris pramonės ir prekybos atvyko čionai, bet tuoj išvažiavo Londonan, kur jis lankysis pas Anglijos finansininkus prašydamas šimto milionų dolarių paskolos. Paryžiuje gi Kucharskis atlankė tik narį amerikonų Morgano firmos. Iš Varšavos paaiškinama, kad ištiesų ministeris įgaliotas gauti šimto milionų dolarių paskolą, bet ta paskola eisianti įkūrimui naujo banko, leisiančio naujus auksu paremtus pinigus. Lenkai duos patys 25 ar 50 milionų ir nebespausdins daugiau popierinių markių, bei palengva atiminės nuo žmonių jau išleistasias. Finansininkai negąus už paskolą nuošimčių, bet galės imti banko dividendus iš pelnų. Užtikrinimui lenkai siulo atiduoti savo muitines, būtent 60 nuošimtį iš pajamų, arba po 16 milionų dolarių kasmet. Tokiu būdu lenkai tikisi skolą atmokėti į šešis metus.

Italai Greit Apleis Salą Korfu

Paris. Ambasadorių Taryba anglams reikalaujant, nusprendė, kad italai turi apleisti graikų sala Korfu apie Rugs. 27. Mussolini iš pradžių nenorėjo sutikti, bet Poincarės spiriamas sutiko, sakydamas, kad graikai turės daugiau pinigų sumokėti, jei iki raidei neišpildys Ambasadorių ultimatumo. Graikai turės italams sumokėti virš du milionu dolarių.

BULGARIJOJE ARESTUOJAMI KOMUNISTAI

Sofia. Bulgarų valdžia areštavo kelis desėtkus komunistų, kaltindama juos, kad jie turi ryšius su Maskva, pagal kurios įsakymų jie rengia revoliuciją. Čičerinas yra atsiuntęs bulgarams reikalavimą išvyti Vrangelio štabą, uždaryti rusų militarines mokyklas ir uždrausti formavimą rusiškų militarinių organizacijų, nes viskas tas yra ruošiama prieš Sovietų Rusiją.

$4,000,000 Japonų Šelpimui

New Yorko miesto labdarybių fondas po Raud. Kryžiaus priežiūra jau surinko virš $4,000,000 aukų šelpimui nukentėjusių japonų delei žemės drebėjimo. Per vieną tik Rugsėjo 13-tą sudėta apie du milionu.

STRESEMANO KALBA

Berlin. Vokietijos premjeras Stresemanas pasakė susirinkusiem redaktoriam kalbą, kurioje daugelis permato pirmutinius nusileidimus Francijai. Stresemanas siūlė suimti visus Vokietijoje esančius morgičius ir nuošimčius į tam tikrą tarptautinę komisiją, kurio je dalyvautų ir francūzai. Iš nuošimčių ir morgičių francūzai gautų sau reparacijas, ar tai paskolos kelių, nuošimčius imant pamatan, ar tiesioginiu būdu. Tai būtų kaip ir konfiskavimas nekilnojamo vokiečių turto reparacijų tikslams. Tą punktą francūzai sakosi sutinka priimti. Bet kadangi Stresemanas nieko neminėjo apie baigimą sabotažo Ruhre, tai francūzai šaltai į jo kalbą žiūri.

MANO ATSTATYTI TOKIO MIESTĄ

Osaka. Japonijos valdžia mano atstatyti nugriautą Tokio miestą, dar gražesnį ir puikesnį, negu buvo pirmiau. Manoma padaryti gatves platesnėmis. Aristokratija miestų Osaka, Kyoto ir Kobe reikalauja perkelti sostinę iš Tokio kitan miestan, bet keli ministeriai tam priešingi. Japonai aukų nukentėjusiems yra sudėję iki šiai dienai aštuonis milionus dolarių. Žemės drebėjimai pasibaigė ir žmonės linksmesniais veidais vaikštinėja, nes tai pirma diena nuo Rugs. 1, kaip žemė nedreba po kojomis. Pro Tokio teka upė Sumida, tai iš jos kūnus išgriebti ir sudeginti reikėjo trijų dienų.

Markę Išmeta Už Durų

New York. National City bankas, vienas iš įžymesnių Wall stryto bankų, nutarė daugiau nieko bendro neturėti su markėmis: nei parduoti, nei pirkti jų. Per septynias dienas markė nukritusi nuo 42 milionu už dolarį iki 142 mil. Taigi nėra galimybės aritmetiką vartoti vertės išskaičiavimuose. Kiti bankai mano tą patį daryti.

Lengvas Plaukimas

New York. American Linijos laivas Finland sumušė rekordą "lengvų plaukimų". Jis turėjo tik 11 keleivių pirmos ir antros klesos, o keturis trečios. O galijame tilpti 600 keleivių. Mat, vasarinis sezonas jau pasibaigė ir niekas Europon nevažiuoja. Trečioje klesoje važiuoja vokietis, vengras, rumunas ir amerikonas. Jie nutarė visu keliu pinoklį krajyti.

Žinios Iš Lietuvos

Salai, Rokiškio apskr. — ("Vien." kor.) — Šis miestelis yra mažutis, bet gana puikioje vietoje stovi. Salai pavadinimą gavo tokį užtad, kad miestelis stovi ant ežero salos. Jaunimo randasi gan dailaus. Apsišvietimas pradeda kilti. Degtinėlė dar mylima yra, bet su laiku sa liečiuose jai gyvenimo nebebus.

Dabartiniu laiku Salų dvare įsisteigė Mergaičių Ukio mokykla. Tai yra kirtis tamsumui, kad būk mergaites nereikia mokyti. Lietuvoje tokios mokyklos yra labai svarbios, nes mum trūksta labai daug sumaning šeimyninkių, o kaip tik tokios mokyklos jas gamina. Sumani šeimyninkė tai yra namų saulė. Ji moka taupyti vyro uždirbtus pinigus, moka sunaudoti įvairius vaisius ir daržoves, moka užlaikyti švarumo savo šeimynos, ir puošti savo kambarius, moka gaminti skanius valgius ir blaivius gėrimus. O Lietuvoje, žinoma, nieko nestinga; tik gaila, kad mažai yra mūsų moterų mokančių naudingai suvartoti tas Dievo dovanas. Taigi laimingo pradėto darbo!

Petras Krinkelis.

Kaunas. — Kaune, ant Žaliojo Kalno, namely, kuriame gyvena 7 žmonės nakties laiku pradėjo su didžiausiu trenksmu trūkti stikliniai indai, kaip sodi vartoti taip iš vakaro nupirkti, ir mėtytis ant žmonių vilnų mezginys — kojinė.

Rugpjūčio 12 d. parvažiavęs į tą namą ir išgirdęs pasakojimus apie šį atsitikimą netikėjau. Vakare, man gulint atskirame uždarytam kambarėly, kilo dideliausis trenksmas. Užsidegęs šviesą radau pas lovą mesta tiesiog į mane molinę plytą, kuri iš vakaro gulėjo toli nuo lovos. Paskui pradėjo smarkiai mėtytis sausos žolės, nuodeguliai, angliai, sauso molio gabalai, o ant galo lango uždangalas su trenksmu pasikėlė ir vėl ramiai nusileido. Tuo viskas baigėsi. Gal tą galybė išlindo per langą, nes ten buvo skylutė. Trankymasis prasidėjo lygiai 21 val., o pasibaigė 23 val.

Girdėjau, kad Kaune ir daugiau panašių atsitikimų randasi. Gerai būtų, kad kas žino, kame tokių įvykių priežastis, paskelbtų visuose laikraščiuose jų išaiškinimą ir nuramintu vargšus žmones, nes kai kurie visa tai matydami iš baimės net ligą gauna. Savickas Edv.

Kauno Pašto Tel. Technikas

Kaunas. — Šalia įvairių valstybių banknotų ir devizų, kotiruojamųjų Berlino fondų biržoje, nuo kurio laiko pradėta biržos biuletinuose ir specialiuose spaudos organuose žymėti notų ir devizų kursą rytų valstybių. Jų tarpe figuruoja Lietuva ir litas. Pav., Berliner Boersen Courier rugpjūčio 9 d. savo skyriuje apie biržą deda šias lenteles.

Latvija	19,450	20,050
Estija	14,200	15,000
Lietuva	497,500	512,500

Tai yra pasiūlijimo ir reikalavimo kainos rugpjūčio 8 d. Berline čekams (devizos) viršpaminėtų vietų vienam latvių rubliui, estų markei ir mūsų litui. Jeigu pažiūrėtume tą pat dieną Berlino biržos biuletinį dolario kursą, būtent banknoto, tai rastume skaičius 4,847,850 ir 4,872,150 (reikalavimas ir siūlijimas) ir pamatytume, kad litas, kaipo 0,1 dolario dalis, Berline buvo kotiruojamas brangiau už dolarį 0,1 dalį. Tas skirtumas lito naudai, kaip matyti iš skaičių, buvo nuo 13,000 iki 25,000 markių vienam litui. Iš to galima spręsti, kad Berline tuo metu buvo ieškoma litų užsimokėjimui. Lietuvai žymiai daugiau, negu jų buvo siūlijama.

Mieliūnų kaime gatvės gale yra kalnelis, nuo kurio esą galima keturias bažnyčias matyti; čia kasant žvyrą žmonių kaulus randa ir, kaip pasakoja čia esą švedkapiai, juose esą daug turto paslėpta... Miškinėlių k. krūmų smilkynuose taip pat žmonių kaulų liekanų, baltų sudilusių pinigėlių ir apkarpytų kardų — kalavijų randa. Pasakoja, kad čia taip pat esą švedų karo pėdsakai. Visai panaši vieta su panašiais senovės radiniais yra Vitetiškio lauke, prie pat vieškelio, pušynėly. Daug čia grožio ir paslapčių, istorinių vietų turime, tik gaila, kad niekas jų nežino. Lietuvos istorikams būtų daug medžiagos mūsų istorijai.

Senovės Mylėtojas

Vilnius. — Mokyklų reikalais buvo nuvykusi Varšuvon pas švietimo ministerį lietuvių delegacija sąstate "Ryto" draugijos pirmininko kun. Kraujalio ir p. St. Kairūkščio, mokytojų atstovo. Rugpjūčio 3 d. delegacija įteikė švietimo ministeriui p. Glabinskiui raštą del gimnazijos mokytojų pilietybės ir daromų sunkenybių ir nušvietė lietuvių mokyklų padėtį Vilniaus krašte.

Laikomiems Strzalkove lietuvių belaisviams lenkų vidaus reikalų ministeris leido Vilniaus lietuvių mokytojų atstovui p. St. Kairūkščiui nuvežti surinktas aukas pagerinti jų būviui.

Vietos valdžia nutarė atimti iš gudų jų gimnazijos ir kitų įstaigu būstus.

Vytauto Didžiojo gimnazija gavo mokymo leidimą 1923-24 mokslo metams, tačiau sąlyga, kad visi mokytojai būtų lenkų piliečiai. Kadangi lenkų administracija pilietybei išgauti daro daug kliūčių, tai tokia sąlyga lietuviams yra labai sunki. Sąryšy su tuo "Ryto" draugijos pirmininkas kun. Kraujalis ir mokytojų atstovas p. St. Kairūkštis buvo nuvykę tuo reikalu pas lenkų švietimo ministerį, kuris pasižadėjo tą reikalą peržiūrėti.

Kaunas. — Lenkai vis dar laiko Lietuvą Lenkijos valstybės dalimi. Lenkų valstybinės įstaigos, laikydamos Lietuvą Lenkijos dalimi, dažnai siunčia savo įsakymus ir kitą valdišką korespondenciją Lietuvos įstaigoms, reikalaudamos juos pildyti; pavyzdžiui, Bielskio iždinė atsiuntė š. m. liepos 28 d. raštą Nr. 1480 Kauno iždinei su reikalavimu išieškoti iš vieno piliečio jo neįmokėtus mokesnius ir įnešti juos Lenkijos iždinėn.

Šimonys, Panevėžio aps. — Mūsų valsčiaus ribose tenka pastebėti daug piliakalnių ir senovės kapinių. Vieni jųjų gamtosmotinos, kiti aiškiai žmogaus darbščių rankų padaras. Dailiai atrodo augštas Bugailiškių piliakalnis, plačiai aplinkui slėnio pievų supamas ir gražiai pušaitėmis viršuje vainikuojamas. Mūsų tautos aukurų gadynės. Gaigalin-Rinderių įdomūs kalnai apvaliomis krūtinėmis ir šonais turi kaskadų laiptų išvaizdą.

Ryga. — Latvių spaudos pranešimu, Latvijos valstybės banko balanso rugp. 15 d. banknotų apyvarta siekė 23 milion. latų. Valstybės banko taryba veda griežtą emisijos politiką ir prie dabartinių aplinkybių negali būti kalbos apie naujų latų leidimą. Pažymėtą sumą pilnai padengia auksas ir svetima valiuta, būtent: 700 kg. gryno aukso, 225,053 dol. ir 817,174 anglių sv. sterl. Liuosų pinigų banke buvo 15 mil. latų, be to bankas dar turėjo aukso lydiniais ir monetomis 15,80 mil. latų ir svetimos valiutos 59.53 mil. latų sumai.

Balanso pasyvo einamosios sąskaitos padidėjo iki 40 mil. latų, iždo sąskaita iki 18 mil. latų ir depozitai iki 15.45 mil. latų.

Varšuva. — "Gazeta Warszawska" — esamosios seimo daugumos vyriausias organas, paskelbė savo pastarajam numeryj (18 d.) didelį straipsnį — "Lenkai ir Klaipėda", kur įtikinėja, kad Klaipėdos klausimas jau esąs Ambasadorių Konferencijos galutinai išrištas. Pasak šio laikraščio, Lenkai gauna teisę turėti savo atstovą Klaipėdos uosto taryboje taipogi naudotis laisvąja zona uoste. Laikraštis džiaugiasi todel, kad tokiu būdu galima bus likviduoti ginčą su Lietuva. Toliau "Gazeta" siūlo Lietuvai neatsižvelgti į Vokiečius, nes tik pastarieji trukdą Lietuvai susiartinti su Lenkija. Laikraštis reiškia vilties, kad galų gale Lietuva susitarsianti su Lenkija, nes — sako — ką Nemunas sujungęs, to Vokietis nenutrauks.

LIETUVOS CONEY ISLAND

Tik ką gavome iš Lietuvos kryga "Vadovėlis Po Palanga." Palanga dabar, kaip žinote, yra tokia pajūris kaip New Yorko Coney Island, arba Atlantic City. Su 20 paveikslų ir Palangos istorija. Kaina su prisiuntimu — 25c. Rašykite greitai —

VIENYBĖ

193 GRAND STREET BROOKLYN, N. Y.

Įsteigtas 1886 m.
VIENYBĖ
KAS ANTRADIENIS
Leidžiamas Utarninkais, Ketvergais ir Pėtnyčiomis
Brooklyn'e, N. Y.
METINĖ PRENUMERATA:
Suvienytose Valstijose --- $4.00
Kanadoje --- 4.50
Lietuvoje ir kitur --- 5.00
Prenumerata reikia apmokėti iškalno
Apie garsinimus klauskit laišku.
Adresas:
Vienybė Publ. Co., Inc.
193-197 Grand Street
Brooklyn, N. Y.

Established 1886
VIENYBĖ
LITHUANIAN TRI-WEEKLY
Published Tuesdays, Thursdays and Saturdays
at Brooklyn, N. Y.
SUBSCRIPTION RATES:
In United States --- $4.00
Canada --- 4.50
Other Countries --- 5.00
Advertising rates on application.
Address:
Vienybė Publ. Co., Inc.
193-197 Grand Street
Brooklyn, N. Y.

REDAKCIJOS STRAIPSNIAI

LENGVA MUS KITIEMS ŠMEIŽTI KUOMET PAS MUS NELABAI ŠVARU.

Suvienytų Anglekasių Unija — United Mine Workers surado sau naują sportą rašinėjime straipsnių apie bolševikų kenksmingumą ir svaidyme bolševikų menamųjų darbų lietuviams į akis. Nors anglekasių unija, tarpe savo darbininkų slovakų, lenkų, airių ir kitokių, turi labai didelį nuošimtį ištikimų lietuvių darbininkų, kurie per desėtkus metų savo kantrum prakaitu ir tūkstantimis gyvasčių kasmet iškasa didelės daugybes anglies, vienok unijos vadai šiuo metu lietuviams atsimokėjo labai neteisingai.

Pereitą savaitę ši unija paleido keletą straipsnių anglų dienraščiuose apie bolševikų veržimąsi į unijas su tikslu jas pakrikdyti ir užvesti tokias unijas, kokios yra diktuojamos iš Maskvos. To įrodymui faktą paėmė net iš buvusias Herrin, Ill., skerdynes, kuriose, kaip žinome, unijistai išskerdė 22 streiklaužių. Čionai jau aiškiai atžymėta, kad šiose skerdynėse dalyvavęs didelis elementas lietuvių bolševikų, nes viso labo net 86 žmonės. Jie padėję — ir net beveik vadovavę! — tas skerdynes. Tą atkartojo visi laikraščiai, o New Yorko Herald su pasismogėjimu įdėjo ekstra pranešimą nuo Illinois valstijos prokuratoriaus, kuris tą patį pabriežia.

Kad tai yra bjaurus dalykas, to nebereikia aiškinti. Dar mes neturime šiandien faktų, kad tą užginčyti, vienok galime nujausti, kad kaip unijos pranešimuose, taip to prokuratoriaus pareiškime yra kur nors didelės skylės. Vieną galime pareikšti, kad Herrin skerdynės, kaip suimtųjų žmonių pavardės rodė, buvo surengtos visai ne lietuvių, bet pačių amerikonų. Mes tautybę dažniausiai sprendžiame iš pavardžių ir tame neapsirinkame. Jeigu suimtųjų tarpe nesimatė lietuvių, tai kokiu būdu unija žino, kad jie buvo lietuviai? Jeigu tenai ir buvo vienas kitas bolševikas, kuris dar lietuviškai kalbėjo, tai jeigu jisai savo pavardę permainęs ant amerikoniškos, jisai jau išsižadėjo lietuvybės ir yra produktas taip garsios "amerikanizacijos" propagandistų, kurie žmogaus neapšviečia, bet varu "suamerikonieuoja" ir išgama padaro. Be to mes žinome, kad bolševikai, ar iš vienos ar iš kitos po Rusija buvusių tautų paeina, jie jau senai atsisakė savo tėvo ir motinos, ir parsidavė Rusijai. Tokių jeigu buvo kuris dar gimęs ir iš lietuvių tėvų, senai išsižadėjo savo giminės, savo žmonių ir pasidavė Rusijos piliėtybei, — beje, kad taip labai nesenai mus vertė ir pati Amerika prie Rusijos dėtis! Tai irgi išgamos, kurių lietuviams niekas pasauly nebegalės primesti.

Mumis prie "skerdikų" priskaitė grynutė "amerikonka" anglekasių unija, kurią visi jos nariai lietuviai ir visi lietuvių laikraščiai taip nuoširdžiai gerbia ir jos streikus ar kitas darbuotes remia. Mums rodos, kad čionai yra tiktai tam tikros rūšies manevras viską nudėti ant svetimtaučių. Ant kitų stipresnių tautų primesti pasidrovėjo, bet ant lietuvių jau nebesidrovi mesti, nes ačiu mūsų politikai Washingtone, lietuviai davėsi save šmeižti lenkams, paskui žydams; tai kodel gi dar ir anglekasių unijai nedūrus pirštu į lietuvį?

Be abejonės, kad šiuomi pasipiktins visi mūsų laikraščiai. Bet šito dar neužtenka. Reikia imti domėn lietuvių anglekasiams, kurie juk turi Pennsylvanijoje savo organizacijas. Yra juk net lietuvių vadovų tarpe anglekasių. Jie turi savo centrui išparodyti, kaip jisai negražiai padarė ir lietuvius įžeidė ir apšmeižė visai nekaltai.

Iš kitos pusės reikės reaguoti ir mūsų visuomenei. Priežodis sako: "Nevalgęs svogūno, nesmirdėsi." Jeigu kokios priekabės nebūtų buvę, tai prie Herrin skerdynių būtų lietuvių vardo neprikergę. Mes neabejojame, kad tenai galėjo savo nešvarius nagus prikišti mūsų "lietuviškieji rusai" komunistai. Tie žmonės, kurie lietuvių vardo atsižadėjo ir kurie savo bjauriais darbais tik mūsų vardą sutepa, mus ant paniekos ir amerikonų persekiojimo išstato, turėtų sutikti mūsų tarpe atsakančią bausmę. Jie turėtų būti iš mūsų tarpo nuolatos atšalinami: iš draugijų, iš klubų, iš visų bendru veikimu. Savo darbais jie priskyrė save prie mūsų amžinųjų priešų ir persekiotojų rusų, — tegul ir eina pas juos! Juk vistiek jie nieko gero mums nedaro tuomi, kad dar lietuviškai šneka: jie tik mūsų gyvenimą ardo ir negarbę bei sunkenybes užtraukia.

Kai mes patys neturėsime savo tarpe nešvarumo, tai niekas ir nedrįs mus šmeižti. Ligos-negalima kitaip išgydyti, kaip pirmiaus prašalinus jos priežastį.

PERŽVALGA

Delko Lenkai Lietuvos Nepaėmė

Šiaulių organas "Trimitas" nurodo, kad lenkų tikslas yra gauti Lietuvą ir nuo to tikslo lenkai niekad neatsisakys. Lietuvą pagrobti yra du keliai: geruoju ir ginklu. Ginklu paimti lenkai ikšiol vengė del 5 priežasčių: (1) gali kilti painiavų Rytų Europoje, kurios ne išeitų sveikaton lenkams; (2) lenkai patirtų finansinių ir karišku surkimų, nes su atkakliais lietuviais kova nebūtų lengva; (3) Lenkijoje padidėtų svetimas gaivalas, kuris gavęs energingas lietuvius, taip smarkiai prieš rusą kovojusius, grėstų Lenkijos subirėjimu; (4) Lietuvos okupacija pribaigtų Lenkijos finansus; (5) ginkluotas Lietuvos paėmimas visados duotų lietuviams teisės kilti prieš prispaudikus.

Ar ilgai tos priežastys lenkus laikys pakantoti istorinį Liublino žygį — tepasakys pati istorija ateity. Jei tik lietuviai savaime neįlys į lenkų bučį, tai mums regis, kad tos priežastys veiks gana ilgą laiką.

—o—

Parliamentų Išrinkimai

Laikraščiuose jau kelis sykius tilpo padėkavonės nuo Lietuvos partijų ir veikėjų amerikiečiams už aukas del rinkimų agitacijos. Visi veik nupasakoja, kad jei tų aukų būtų buvę daugiau, tai ta partija būtų laimėjusi. Anglų laikraštis "Observer" nurodo, kad Francijoje pilno trustas, Comite des Forges, davė pinigų rinkimams į parliamentą ir todel valdo didžiumą atstovų. Amerikoje keliose valstijose yra išleista įstatymai, kurie nustato kiek pinigų kandidatas gali išleisti rinkimų agitacijai. Tie visi faktai pirštu rodo, kad su demokratine sistema yra kas nors blogo, jei pinigai tiek daug sveria. Kur tas "pilietis", kuris esą viską apsvarsto ir kurio valios turi kandidatas klausyti, jei pinigai viską nusveria? Tat, ar stebėsimės, kad paprastoji liaudis kai kada pradeda svarstyti, kad demokratija tai tik niekis, ir entuziastiškai remia fašizmą kaip Italijoje, arba diktatūrą kaip Rusijoje? Gali būti teisingai anglai giriasi, kad tik jie vieni gali gyventi po parliamentarine valdžia. Kitos tautos tam netinka.

—o—

Ačiu už Aukas

Krupavičius, vardu Lietuvos Krikšč. Dem. Partijos padėkavojo Amerikos katalikams už pinigines aukas, bet nieko nežada amerikiečiams už jas, kaip valstybę valdančiai partijai, nėra mandagu. Jis, kaipo kunigas, tik pasako: "O Amžinasis Dievas, mūsų visų Viešpats ,tegul pilnai atlygina už Jūsų pasiaukavimą".

Je-je: — nei žemės gausite, nei palengvinimų Lietuvoje, nei kitokiu pragumų. Gana dėkingi tie krikščionys demokratai, kurių tarpe išaugo keletas milionierių dėka tų amerikiečių aukų.

—o—

Kas Sakė, Kad Amerikiečiai Ne Filosofai?

Lietuviai mintimis, matyti, gali prilygti net talentingiausiems kitataučiams. Pavyzdžiui, Kauno "Laisvės" rašėjas A. Jakštas prilygsta mintimis ekspreziden̂tui Wilsonui. Mes jau nurodėme "Vienybėje", kaip Wilsonas priėjo prie išvados, kad reikia kapitalizmą persunkti krikščionybe, tai yra įsteigti krikščioniską kapitalizmą. Prie tos pačios išvados priėjo ir minėtas Jakštas, bežvalgydamas į dabartinę pasaulio suirutę. Jis nurodo, kad Rusijoje komunizmas neišgelbėjo masių nuo išnaudojimo. Todel reikia imtis už krikščioniško kapitalizmo, pagal kurį kapitalas yra "Dievo dovana", o krikščioniškas kapitalistas esą manąs: "Aš iš tiesų nėsu kapitalo savininkas, bet užveizda, turėsiąs duoti Dievui atskaitą iš to, kaip ta Dievo dovana bus mano suvartota. "Laisvamanių gi kapitalistas manąs, kad kapitalas yra jo ir jis gali elgtis su juo kaip nori.

Pasaulis pabandė laisvamanių kapitalizmą, Slavų komunizmą, tat kodel nepabandyti Vailokaičių-Purickių kapitalizmo? Jau blogesnis už pirmuosius jis nebus.

—o—

Amžini žiopliai.

"Vilnies" relaktorius beskaitydamas "Dirvoje" korespondenciją iš Gary, Ind. rado ten suminėta, kad Dr. Smitas dirba Teisingumo Departamente. Tas departamentas taip bolševikam baisus, kad jie kur tik jo vardą pamato, tai jau ir mano, kad jis puls ant jų, o kiekvienas žmogus, kuris ten tarnauja yra šnipas. Nusiraminkite — Dr. Smitas tenai tarnauja, bet tiktai — kaipo gaudytojas prasižengėlių prieš Pure Food Laws, tai yra tų,. kurie į maistą damaišo sveikatai kenksmingų dalykų ir tuomi nuodina darbininkų sveikatą. Taigi, Dr. Smitas kaip tik pasitarnauja darbininkams, kas, suprantama, nepatinka vilniečiams, norintiems viešiems turėti darbininkų gelbėjimo monopolę.

—o—

Rusų Žiaurumas

Maksimas Gorkis, žurnale "Nation" rašo apie rusų sielos žiaurumą, apsireiškusį netik literatūroje, bet ypatingai šiais karo laikais. Esą, rusai iš prigimties žiaurus. Del tos pačios priežasties ir tie, kurie vis laižosi prie rusų yra žiaurus, bei laukiniai. Gal tas paaiškins daugelį gyvuliškumų, kurie pasteimi pas mūsiškius neva komunistus?

—o—

Krikščionių Dem. Pradžia

"Tėvynės Sargas" kalba apie krikščionių demokratų pradžią, ir kaip liaudininkai siekia "Varpo" laikų, taip Krupavičiaus partija ieško pradžios 1893 metų, kada ėjo kitas "Tėvynės Sargas". Esą, mėginamąją programą buvo paskelbęs pral. Dambrauskas 1907 metais "Draugijoje". Pilnai gi partija susikūrusi Rusijoje 1917 m. Kita jos dalis susikūrė tais pačiais metais Lietuvoje. Abi dėjos vėliau susiliejo.

Del idėjinių pagrindų "T. Sargas" sako:

"Kiekviena partija remiasi tam tikra pasauležvalga. Socialistų partijos semia pagrindą iš istorinio materializmo; laisvamaniai-liberalai deda pagrindan liberalų-filosofų doktrinas, tikėdami, jog pasauly viešpatauja ypatingasai tikslingumas. Krik. Dem gi dėsnius ima iš krikščionybės".

Nors tos partijos pagrindai ir krikščioniški, bet didžiuma darbų tėra paprastas grobimas galios ir jos pavartojimas kelių asmenų labui ir gyvenimui.

"Vienbyės" šėrai kįla, nes laikraštis eina tris kartus savaitėje. Nusipirk nors vieną šėrą. Vienas šėras 10 dolarių.

Mano Autobiografija

Rašo Justinas Kvedarėlis

(Tąsa)

Taigi paliko mano serganti sesuo su trejetu vaikų, kaip tik apsivilkus prastais skuduriais ir nebeturėdama nei marškinių persimainyti. Paliekes daug pinigų ir prižadėjęs rūpintis kaip priguli tikra sesele, grįžau atgal. Bet kad turėjau dar keles dienas šiuoso laiko, tai sumaniau važiuoti pasižiūrėtų savo vaikų ir nuvažiavęs Žagarėn, radau vaikus jau tikrais lietuviais: kalbėjo jau lietuviškai, ir matyti, kad mane pažino ir džiaugėsi; bet man neapsakoma buvo gėda, kad jie džiaugiasi sulaukę savo tėvelį, kuris juos apleido ir jokio rūpesčio nedaro. Ant išvaizdos, žiūrint sulyg metų, tai persilpni; bet palyginus kokie buvo Rygoje, tai daug pasitaisę, — ir jau kaip silpni bus, bet į muzėjų nebetiks. Veronika buvo apvilkta paprasta suknele; nors basa, bet kojos buvo švarios, tiktai rankų pirštų nagos neapsakomai ilgos, net užsirietę. Antanas jau su kelnėm, bet jo kelnės ir mandiera susidėjo beveik iš vienų lopinių; tačiaus matyti, kad buvo plaunami, nes brudo ir sustyrimo nesimatė; kojos labai juodos ir sustyrę; vietomis net kruvinos; bet pažiūrėjus ant jo gyvumo ir judėjimo, suprasi, kad gal, turbūt, jokiu būdu negalima jo užlaikyti švariai ir nesuplyšusio. Apskritai, buvo sveiki ir nesimatė tokio apskretimo plutų, kokias turėjo Rygoje lenkų prieglaudoj. Išauklėjimas matėsi buvo neblogas, nes jie savo supratime tikėjimiškame, tautiškame ir politiškame jau perviršijo mane; aš pats juos augindamas pas save nebūčiau galėjęs taip išlavinti.

Džiaugėsi vaikučiai, kad valgyt užtenka ir sotūs; kunigėlis esąs geras, mokintoja panelė taipgi labai gera ir maloniai apsieina; vaikai taipgi visi priežiūroj ir nesimuša kaip kad buvo Rygoje, — juos visus stumdydavę ir muštavę; net Antanas išsireiškė, kad jeigu tėvelis ir norėtum mumis pasiimti, tai mes iš čia neitum, nes mes čionai prie kunigėlio pripratom ir mums čia gerai; yra viena panelė, katra kartais suduoda; bet jeigu susitarę pasakysime kunigėliui, tai ji daugiaus nebemėgins mušti. Labiausiai Antaniukas geidė ir prašė šautuvo; bet kad žagarėj tokio ginklo nebuvo, tai ir nupirkti negalėjau, tiktai prižadėjau kitų kartu atvežti, ir atsisveikinant Veronika apsipylė ašarom, Antanas tiktai taip sau biskį nuliūdo; aš gi turėjausi, tiktai kiek toliau paėjęs kiek apsiverkiau, ir ėjau su braškančia širdžia. Negailėjau savo pražuvusio gyvenimo, bet gailėjau savo vaikų. Mačiau kaip tie nekalti vaikeliai iš mažens suvarginti bus per silpni ir negalės atsispirti gyvenimo sunkenybėm. Ir kas tam kaltas Trumpą gaunu sau atsakymą: tai karas, karas ir karas! Jis pražudė mano žmoną ir vaikus; jis numarino mano mylimą švogerį, atėmė spėkas mano seselei ir susilpnino jos vaikus.

Pagrįžęs į Kauną padaviau skundą del pražūdymo sesers daiktų karantinoje; ir kad geriau nuraminti jausmus ir užmiršti rūpestį, užsiėmiau pertvarkyti sandėlį iš pat pamatų: išardžiau visas spintas, į kurias buvo sudėti visi drabužiai pundais surišti, — kurie taip susilamdydavo, supelėdavo ir net kartais juos žiurkės suėsdavo. Dabar viską išvertęs padariau du augštu ir įtaisiau kabikes kiekvienam drabužiui, kad būtų laisvai pakabinti. Dirbau beveik dieną ir naktį per ištisą mėnesį; dieną dirbau sandėlyje, o vakare kambaryje, — rašiau didelius numerius, kad prie kiekvienos kabikės atskirą prilipinti. Kiti tvčiojos iš manęs ir kvailiu vadino, kad aš iš savo valios taip dirbu; bet aš tylėjau ir dirbau linksmas, kad aš savo triūsu nors kiek galiu padaryti gera savo mielai Tėvynei.

Jau visai baigdamas tvarkyti vėlai vakare nuėjau parsinešti malkų pečiui pasikurti ir paėmęs kirvį, kaip mušiau vidurin pagalio, kad pertrūktų ir tas kaip trūks — kad gi duos man veidan! Laimė tiktai kad neteko akin, bet tiktai veidą perkirto ir porą savaičių turėjau vaikščioti ant perrišimo ir nieko nedirbti, tiktai viena akia žiūrėti, kad būtų tvarkingai priimami ir išduodami drabužiai.

Tiktai ką pasveikęs, gavau telegramą, kad sesuo visai silpna. Tai ir vėl turėjau važiuoti ir nuvažiavęs radau seselę sunkiai sergančią ir gulinčią pas tą ūkininką, pas katrą tarnauja jos duktė Veronika, prižiūrėdama vaikus. Kita duktė Viktorija pas kitus žmones mokina vaikus, bet taipgi tiktai už pavalgymą. Sūnus Jonas buvo pas motiną, nes jo niekas neėmė, užtai kad mažas; dabar jis pats būdamas alkanas žiūrėjo į alkaną sergančią motiną, katrai dar labiau ligą didino.

Nuraminęs seselę, palikęs jai kiek pinigų, paėmiau jos sūnų Joną ir, atvežęs į Kauną, atidaviau valstybės prieglaudon, kuri palaikė jį nekurį laiką Kaune, paskiau išvežė Vaitkiškių dvaran prie Ukmergės.

Dabar aš matydamas, kad seselės padėtis ne greit pagerės ir ją reikės be perstojimo šelpti, o taip bešelpdamas kad nepraleisčiau pinigų katruos buvau susitaupęs del savo vaikų, ir kad nebūtų jiems skriauda, todel ant kalėdų pasiunčiau vieną tūkstantį markių jos geresniam užlaikymui; ir kadangi iš kareiviškos algos mažą galėjau daryti pašalpą, tai pasiliuosavęs iš kareivijos, palikau laisvai šamdomu tarnautoju toje pačioje vietoje. Dabar gaunu daugiau šešių šimtų markių mėnesiui; ir nors nerūkau ir degtinės negeriu, bet pinigų sukrauti negaliu; vis randasi reikalai, ant kurių turiu išleisti; klek išleidžiau ant seselės ir jos vaikų, tai sąskaitos nevedu ir atlyginimo nelaukiu, nes rūpintaitau savo priedermę ją šelpti.

Pavasarį pasiuntęs pinigų patarjau važiuoti pas mane į Kauną, ir man paprašius mūsų ligoninės viršininką, jisai priėmė ją ant tarnystės; bet tarnauti negalėjo, nes šešias dienas pasidarbavus, apalpo ir nuvirto be jausmo; daug daktarų žiūrėjo ir ištyrinėję pasakė, kad esąs kraujo nusilpnėjimas, nervų suirimas ir viduriuose labai daug kirminų, katrie sunaudoja maistą ir žmogų nusilpnina. Davė tam tikrų vaistų, kad tuos kirminus išvarytų; ir išvarė — vėmė net burną net kamuoliais. Bet sykiu ir ji taip susilpnėjo, kad ant kojų vargiai stovėjo ir valgyti nieko nenorėjo. Daktarai pasakė, kad ji būtinai turi važiuoti ant laukų pataisyti sveikatą, nes mieste jos sugydyti negalima; tai ir vėl aš ją išleidžiau atgal ir pinigų pragyvenimui nusiunčiau paštu, — nes ant rankų duoti negalėjau, bijodamas, kad kelionėje kas nepavogtų. Dar yra viltis, kad ant laukų pasveiks, bet sunkaus darbo dirbti negalės. Jeigu gautų kur tarnystę prie ruošai apie namus, tai gal ir galėtų tarnauti. Taipgi moka gražiai verpti, siūti ir megsti; tai susipažinus su žmonėm maž ir galės kaip nors maitintis. Bet kad žmonės tame krašte neturtingi, o ji labai rūpinasi apie savo vaikus ir neperstoja raudoti, tai ir nėra vilties, kad kada nors galėtų be mano pagelbos gyventi.

Atsiėmiau iš Kaišedorių poperius gavimui žemės ir nusiunčiau Rokiškio apskrities žemės įgalictiniui, kad tenai man kokį sklypą paskirtų; bet neturiu jokios vilties, kad kas nors gero tenai išeitų, nes kaip girdėjau tenai užsiregistravusių ir reikalaujančių jau esą apie du tūkstančiu; jeigu mano prašymą į eilę statyti, tai ir aplinkybės gali persimainyti ligi sulauksiu.

Man čionai gyventi nebloga; prie savo darbo gerai pripratau ir jį pamėgau. Viršininkai visi mane myli ir užjaučia. Gyvenu drauge su kareiviais keturiuose viename kambaryje; valgis nors negeriausias, bet mano grobai yra visas klasės išėję, tai ir pripratę prie visko. Jeigu nelaimė ištiktų, ar susirgčia, tai čia pat paguldys ir sugydys; į bažnyčią taipgi nereikia vaikščioti, nes turime savo koplyčią ir kunigą; ir čia pat atitrūkus nuo darbo kiek tinkama galima pasimelsti ir puikių drabužių nei apsirėdymo nereikalinga.

Bet aš ne esmu užganėdintas tuo savo užsiėmimu, nes nebe esmu vienuolis; žinau kad turiu savo vaikus ir mano tėvišką priedermę apie juos rūpintis; nors jie ir yra dvasiškoj globoj ir prižiūromi, bet visgi jie trokšta su manim pasimatyti ir pasikalbėti. Kas bus kai jie užaugs? Neturiu vilties ir nenoriu, kad jie mane senatvėje paremtų, nes aš to nebūsiu vertas. Bet nenoriu kad ir vietoj malonaus suraminančio žodžio, prakeikimą siūstų, kad nesakytų: "Nedoras tėve! visai mus apleidai ir nesirūpinai mumis." Bet kaip aš galėjau rūpintis ligi šiolei ir kaip aš galiu rūpintis dabar? Ligi šio laiko buvau visai vienas, negalėjau vesti šeimyniško gyvenimo, žinau, kad vaikai reikia mokinti, nuprausti, sušukuoti ir visados laikyti priežiūroj. Bet aš vargiai sau baltinius išsiplaunu, o apie vaikų apskalbimą negalėjo būti nei kalbos. Prie to dar ir karas nėra visai nutilęs; kiekvieną dieną gali pakilti pavojus. Gi paėmus iš prieglaudos vaikus, kad nepalikti juos ant gatvės badą ir šaltį kentėti, reikia ir apie tai rūpintis. Neturiu užmiršti, kad esmu kareivis ir reikalui atsitikus, galiu būti pašauktas į kovotojų eiles.

o——o——o

SIELA

Mūsų siela — skausmo ratai.
Mūsų siela — lyg verpetai,
Dunda, ūžia, ieško kelio..
Mūsų siela — dūksta vėjai,
Yrias, plaukia, lyg tie žvėjai,
Nerasdami jūroj kelio.
Jei paimsim tąjį taką,
Kuri siela, širdis sako,
Tuoj mums laimė sužibėtų.
Suskambėtų džiaugsmų ratai,
Kunkuliuotų, lyg verpetai,
Ir mums gėles pražydėtų.

— A. Čerškus.

GRAŽU!

Gražu saulė kuomet teka,
Ant upelio rūkas kįla,
Kuomet paukščių eibės šneka
Ir gamtužė kad nutįla!
Gražu šilas prilankyti,
Krante upės pastovėti,
Žalią spalvą pamatyti, —
Vaizdai grožės neregėti!
Kuomet žiemos vaizdai nyksta,
Kuomet gamta jau atbunda
Žolės lauke gražiai dygsta,
Visas gyvys tad sujunda!...
Gražus gražus Kovo rytas,
Skaisti erdvė mėlynuoja;
Žole lankos iškaišytos, —
Paslaptingai jis žaliuoja!

— J. Gogelis

Gerkonis.

ŠTARKAI

SMARKIOS NAUJIENOS

TROCKIS IR VĖL PASIMIRĖ!

Jau trečią sykį pasimirė Trockis. Leninas perskaitęs šią žinią labai prasidžiugo ir sušuko: "Vot chorošo! Aš miriau jau 29-rius sykius, tegul ir mano tovarišč pabando, kaip gera mirti" (propagandos laikraščiuose)

EUROPOJE VISKAS RAMU

Išskyrus Italiją, Graikiją, Serbiją, Italiją, Franciją, Vokietiją, Angliją, Lenkiją, Lietuvą, Seinus, Balbieriškius, etc.

FRANCIJA PASAULĮ NURAMINS

Išrado "Velnią Eroplaną," prieš kurį neatsilaikys kanuolės, orlaiviai ir laivai. Belzebubas išdavė Francijai patentą, kad niekas negalėtų kitų tokių ramybės įmonių gaminti.

RUSIJA PERŽIURĖS OPERAS

Švenčiausis Sovietų Synodas paliepė peržiūrėti operą "Karmen," kad ji atatiktų komunizmo idealams. Ketinama pertaisyti visas operas, maldaknyges, kantičkas ir bibliją, kurioje turės būti sakoma, kad Leninas sutvėrė dangų ir žemę, Trockis jo sūnus atpirko buržuazijos griešnikus, o Zinovjevas dvasia šventa apšvietė rusų pilvus.

"SKIUWICZIŲ" PAREIŠKIMAS VISAI VIESAS

Lai bus žinoma mūsų plačiai ir siaurai visuomenei, jogei mes t. y. "skiai" ir "wicziai," jokiu būdu nesutinkame nutarimui Sandariečių, kurie per savo išvažiavimą Brooklyne kviečia visus lietuvius, kad mus, t. y. "ski" ir "wicz" nuo savo pavardžių nukapotų ir šukrovę į vežimus pasiūstų "do Warszawy".

Mes turime faktus, kad mes, t. y. "ski" ir "wicz", visuomet esame poniškesni ir svarbesni. Nicko negelbės jūsų, Sandariečiai, triukšmingi nutarimai. Faktai parodo kad mes ponais buvome ir būsime. Mes esame papučšalas lietuvių mužikiškos tautos.

Jeigu lietuviai jūsų reikalavimo paklausytų, tai didesnę dalį savo pavardžių taip sugadintų, kad jos niekur daugiau netiktų, kaip tik stoti prie žagrės ir akėčios. Dabar gi tiktai mum t. y. "skiams" ir "wicziams" pasidėkavojant, jūs dar turite tinkamų žmonių prie valdžios.

Kaip tai barbariškas lietuvių mužikų kraujas dar atsiliepia, reikalaujant poniškas pavardes sugadinti! Juk jūs dabar turite tokias švelnias pavardes, kaip Stulginskas, Galvanauskas, Čarneckis, Krupavičius, Mostovskis Krušinskas ir kiti. Na, o tik nukapokite mus, t. y. "skius" ir "wiczius", kas iš jų bepasiliks? Pasiliks kokis ten Stulgis, Galvis, Čarnis, Krupas, Mastas, Krušas ir kiti. Kas čia per pavardės? Kur tie žmonės betiks?

Delto labai išmintingai daro ir mūsų Atstovybė, vydama laukan iš savo ofiso tokias barbariškas pavardes, kaip Rimkus, Narvydas, o jų vieton įstatydama grynai poniškų pavardžių žmones, kaip va dabar poną Krušinskį ant Narvydo vietos prie konsulo D-ro Bielskio. Jum neišmanėliai Sandariečiai, galime durti į akis nors ir šiuo faktu, kad ir jūsų sėbras Račkauskas, tik ačiu savo poniškai pavardei gavo vietą Londone pašonėje pono Čarneckio, kuris ten išvažiuoja.

Ar dar jums šitų faktų neužtenka, jūs mužikai? Na, jeigu to neužtenka, tai jūs savo pavardes kapokite ir pasilikite mužikais kaip buvę, o mes neleisime lietuvių mužikų tautai išsijuokti prieš pasaulį, kad jų valdžioje nebūtų žmonių su poniškomis pavardėmis.

Džiaugkitės jūs su savo mužikišku konsulu Žadeikiu, kurį Chicagon atsiunčiame, bet mes sakome, kad Washingtone vistiek gausime Atstovą su pavarde nesubjaurinta, — ne kokį ten Bizą, bet poną Bizauską.

Pas mus faktų yra virtinės. O ką jūs, mužikai Sandariečiai, į tai sakysite

Skiuwiczių Sekretariatas,
Pasirašo: —
Skiuwiczewiczius Skiuwiczewskis.

IŠ BOLŠEVIKŲ PROKLIAMACIJOS

"Jūs, darbininkai, važinėsite savomis (cit!) karietomis, nuosaviais garlaiviais jūromis plaukiosit; po Alpių kalnus grožėda mies laipiosit, gėrėsitės pietų bei grįžračių šalimis, galėsite taip pat keliaut po šiaurės platybes, eisit lenktynių eroplanais su debešimis, vėjais bei viesulais. Jums nieko netruks, nėra žemėje jokios gražybės, kurios jūsų akys negalėtų matyti. Jus dabar paklausit gal, kas jums tai suteiks? Gi niekas daugiau, kaip socialistų valdoma valstybė."

Amen.

LIETUVIŠKAS ŠIBERIS
(Foks-trotas)

Tarp kokiečių juodi ponai —
Šeimų tėvai ir bernai —
Spekuliantų gramafonai
Ir visuomenės šulai.

Tai kakta, tai nosies galas,
Tai pripudrinta krūtis, —
Draug ir kaista, draug ir bąla,
Kaip jaunavedžių naktis.

Raudonuoja, mėlynuoja,
Kaip viršuj, taip apačioj,
Braška korsetai, siūbuoja
Kelnės, frakai užmačioj.

Susipynė po parkietą
Draug su šiberio gaidoms
Nuogos rankos, krūtys kietos
Su svajonėms, su blauzdoms.

Koja, koja. Nesimato.
Kur merginkos? Kur kaitra?
Lyg netyčia, sukant ratą
Krenta priekaištis staiga..

O kitam gale seklyčios
Liuoksi juodas su skvernais —
Šiberis, sūnai bažnyčios...
Nesugriešyk tik patsai!

B. S.

UŽDAVINYS NO. 26

Ar pažįstate Kazį Burgulaitį? Jis yra šešių pėdų augščio ir sveria 216 svarų. Jo brolis Jonas yra tiktai penkių pėdų augščio ir tokio pat sudėjimo. Kiek gali sverti jo brolis Jonas?

Kemėras.

Išrišimas uždavinio 23

(Žiūrėk "Vienybės" nr. 64). Mėsininkas Kazys Dešraitis, už $100 pirko kalakutų ir kitokių paukščių sekamai:

5 kalakutus po $10	$50.00
1 antį	$3.00
93 vištas po 50c.	$47.00
Viso	$100.00

Išrišo gerai: A. J. L. iš Amsterdam, N. Y.; Ona Bekinčiūtė iš Baltimore, Md.; A. Gaidys iš Lowell, Mass.

Taipgi prisiuntė Anelė Visockaitė iš Pittsburgh, Pa. gerą išrišimą kitokioje tvarkoje, būtent:

5 kalakutus po $10	50.00
10 ančių po 3	30.00
40 vištų po 50c.	20.00
Viso	$100.00

Kas parodo, kad aritmetikos uždaviniai galima kartais išrišti keleriopais būdais.

JUOKIS KAD IR NENORI

Kritingas Vyras

Šleivienė: — Žinai, Jonai, kad aš labai mėgstu šitą suknią, tik kad ji jau perdaug trumpa ir labai patraukia žmonių atidą. Kiekvienas vyras, su sitikus, labai spokso į mano šlaunis. Turbūt reiks nauja pirkti.

Šleivis: — Tik nuleisk žemyn lietsargį ir duok pamatyt savo veidą; aš manau, kad jie nebeatsigrįžš antrą sykį.

Neturi įrankių vargšas

Šeimyninkė (pabeldusiam į luris valkatai): — Ak tu žmogeli, tokis stipras ir sveikas! Kodel gi neuždedi kokio sau biznio?

Valkata: — Aš atidaryčiau banką, poniute, jeigu tik aš turėčiau įrankius.

Kaip paprastai

Jisai (nervingai): — Ką dabar sakys tavo tėvas, kai išgirs kad mes susižiedavom?

Ji: — O, jis labai prasidžiaugs, Juozukai! Jis visuomet džiaugiasi, kai aš susižieduoju su kuom nors.

Tikra teisybė

Mokytojas: — Del kokios priežasties Kolumbas taip garsingas paliko?

Mitrus vaikiukas: — Del tos priežasties, kad Amerika dar ne buvo niekieno atrasta.

LAIŠKRAS Į REDAKCIJĄ

Gerb. "Vienybės" Redakcija:

Perskaičius pranešimą, kad "Vienybė" jau pradėjo eiti tris syk į savaitę — tas mus džiugina.

Bet štai kas reikia pastebėti: argi tautininkams visvien, kas nebūtų atsiūstas į Atstovus ir į Konsulus? — Ar neapsirikote labai mažų kvalifikacijų reikalaudami nuo būsimo Atstovo, būtent: **gabų, darbštų ir patriotą!** Tuos visus gabumus turėjo amž. atilsį p. Čarneckis, Bielskis, Mastauskas, Vinikas, Kemėšis ir daugel kitų fruktų. Vienok tas amerikiečių nepatenkino ir ūpą užmušė — gal būti ant visados; nes amerikiečiai, pirmiaus žadėję grįžti Lietuvon, urmu pradėjo pirkti Amerikoje nuosavybes ir jau atgaivinti ir uždegti ūpą prie Lietuvos, bijausi nesugabės net Kudirkos ir Vaičaičio sielos galybė!

Jūsų,
Dr. A. L. Graičiūnas

Nuo Redakcijos: — Mums rodos, kad mūsų reikalavimas atsiūsti atstovą gabų, darbštų ir patriotą, tebėra geras ir šiandien. Tokio mes reikalaujame ir **neliausime** reikalavę.

LIETUVOS VALDŽION ĮSTATOMI "FAŠISTAI"

(Iš laiško Amerikon)

...Mūsų draugija N. labai dėkinga Tamstai už prisiūstas knygas mūsų knygynui. Čia podraug prisiunčiu surašą knygų kokias mes jau turime, ir Tamsta kitą kartą siūsdami žinosite, kokių mes dar pageidaujame.

Kadangi mūsų draugijon spiečiasi daugiaus pažangesnieji ir laisvesnių pažiūrų žmonės, tai dvasiškija ir jų pataikūnai gana šnairiai žiūri į mūsų draugiją.

Apie politiką Lietuvoje galima pasakyti tik tiek, kad pakol bobelės su davatkomis turės teisę balsuoti ir rinkti atstovus į Seimą, tai patol mus valdys kunigai su savo klapčiukais, zakrastijonais, vargamistrais. Kunigų agitacijos priemones, kurias jie vartoja nei į ką neatsižvelgdami, Tamsta, manau, žinai iš laikraščių. Bėda Lietuvai su tais "krikščionimis!" Pulty nesugėba ir neturi mokslo vyrų savo tarpe, o kitų, kurie galėtų pasekmingai tvarkyti mūsų apirusį gyvenimą nepaleidžia valdžion. Dauguma pažangiosios visuomenės labai neužganėdinti dabartine padėtimi, nes "krikščionys" galutinai ima į savo rankas valdžią ir žmones pradeda kleboniškai valdyti. Kur tik patėmija pažangesnius, gabesnius ne jų pakraipos žmones, tuoj atšalina iš atsakomingų vietų, o jų vietosna skiria nickame nesubrendusius "fašistus"... Su pagarba,

J. J.

SEVEROS GYDUOLĖS UŽLAIKO ŠEIMYNOS SVEIKATA

Aštrus Skausmų

ir reumatiško uždegimo galima pasekmingai išgydyti su

SEVERA'S GOTHARDOL

Ištrikimas linimentas

Geras vaistas del susimušimo, išsukimo, tinimo, raumenų šlyvumo, skausmus strėnose ir šonuose.

KAINA 30 IR 60 CENTAI.

Klauskite pas aptiekorius.

W. F. SEVERA CO.
CEDAR RAPIDS, IOWA

PETRAS MACYS

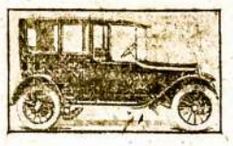

Parsamdau automobilius del Vestuvių, Krikštynų ir nuvežu prie laivų prieplaukų
TEL. STAGG 1750
Graham Av. and Grand Str.
Brooklyn, N. Y.

AŠ VISUOMET VARTOJU TĄ GRADE MALT DEL ALAUS

DIDŽIAUSI IMPORTERIAI
ant geriausio Malt ir Apynių
1 Tuzinas Malt ir Apynių $8.00
Prisiunčiam ekspresu C. O. D.
Del didesnių orderių kreipkitės laišku
Garantuota per
GAGEL
STANDARD MALT CO.
355 Milford Street
Brooklyn, N. Y.
Tel. Cypress 4491

Perkūno Oželio KAMPELIS

Idealizmas yra tai gražus dai ktas. Bet jo negalima matyti, sučiuopti bei su juo pasikalbėti. Galima apie jį tik —

Syajoti,
Kalbėti, bei
Vaizduotėje matyti, jog
Idealizuotai gyvenant būtų
Gyvenama
Pasauly,
Kur nėra:
Karų,
Nesutikimų, ir gyvenama
Laimingai.

Idealizmą daugelis pamėgsta:
Jauni ir seniai.
Tik kai kurie jų, vėliau, su juo atsisveikina ir pasako:
"Aš sparnų neturiu ir dausose neskrajosiu."

Vienok poetai bei didieji min tytojai gyvena idealų pasauly ir niekad su tuo brangiu daiktu — idealizmu — nesiskiria.

Bet už tai dauguma jų maitinasi:

Sausa duona,
Druska, bei
Silkėmis.

oOo

Amerikon atvyksta trys svečiai iš Lietuvos: Majoras Žadeikis, Kazys Bizauskas ir J. Norus. Apie Majorą daug kalbėti nereikia — jį visi amerikiečiai gerai pažįsta. Jis daug ir širdingai čionai dirbo su p. Vileišiu laike Lietuvos Laisvės bonų pardavinėjimo. Tikiu, kad ir dabar daug kuomi del mūsų pasidarbuos.

Valio. Majore!

Norų irgi visi gerai žinome. Jis mums padėjo laike karo dar buotis, kad išgavus Lietuvai ne priklausomybę. Padės mums, be abejo, ir dabar.

Kazys Bizauskas bus atstovu Washingtone. Apie jį neperdaug žinoma. Sakoma tik, kad jis esąs krikščionių demokratų šalininkas.

Bet duok die, kad jis geriau už čarneckį suprastų Amerikos lietuvių norus bei troškimus ir būtų kelrodžiu mūsų visuose darbuose.

Taigi, trys svečiai iš Lietuvos.

Trys galybės bus apie juos įvairių kalbų, ir

Tūkstantį kartų daugiau lūkėsių ką jie nuveiks del —

Amerikos lietuvių, bei
Lietuvių Tautos
Labo!

$15.00 ir augštyn

Balto, žalio ir Raudono 14kt. aukso moteriškų laikrodėlių
Galima gauti mūsų krautuvė
RASHKINIS
ir
VOKETAITIS
141 Grand Street
Brooklyn, N. Y.

Tikra Lietuviška Duona
kurią kepa
„Garsas" Keptuvė
(Seniausia įstaiga)

Kepa duoną iš ruginių miltų. Taipgi kepame keiksus, vestuvėms ir kitiems pokiliams. Visuomet kreipkitės su užsakymais prie „Garsas" keptuvė. Siunčiame duoną ir į kitus miestus.

W. MASIULEVICH
A. SIRUPSKIS
(Savininkai)
209 Bedford Ave.,
Brooklyn, N. Y. Tel. G'p't. 2876

Tel. Stagg 8470
MAURICE GOLDSCHMID CATERER
KNAPP MANSION
550-554 Bedford Ave. Near Ross St. Brooklyn N.Y.
For Wedding Parties, Banquets and all Social Functions
Dishes and Silverware Loaned
Elegant and Large Lodge Rooms to Let
Outside Catering a Specialty

Geresnės Įstaigos nėra Brooklyne ir negali buti.

Telphone 2372 Greenpoint.

KO TIK REIKIA Į NAMUS GALI GAUTI PAS

Macys Bros. Furniture Co

Mes parduodame naujausios mados fornišius, kas tik kokio skonio nori. Prekės mažesnės už tuos pačius daigtus, negu kitur.

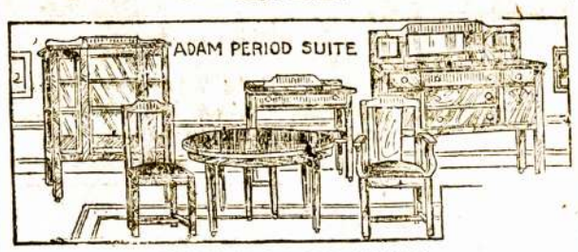

ISMOKESČIAI LABAI LENGVI
Tiktai $1.00 arba $2.00 į savaitę.

Patarnavimas geriausias kiek galima. Pristatomi daigtai tie patys kad ir toli — už dykų ir saugiai. Jeigu jums tuom tarpu nieko nereikia, tai pasiųsk savo prieteliui, jeigu jam gero velini.

MACYS BROS. FURNITURE CO.

198-200 Grand Str. Brooklyn, N. Y.

Šale Comedy Teatro. Tarpe Bedford ir Driggs. Ave.

B. A. ZINIS
REALTY CO. and BUILDERS

Turiu 14 metų praktikos pardavime nuosavybių, nes esu pardavęs už kelis milionus vertės. Gabiausis lietuvis agentas Brooklyne, esu išlaikęs 3 egzamenus. Per mokslą, gabumą įgijau turtą.

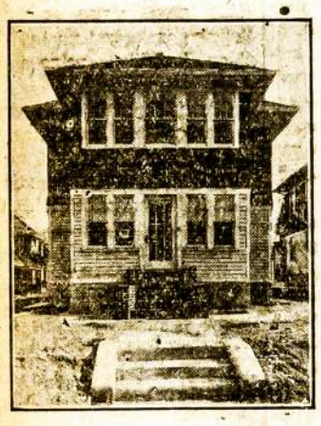

Kas pas mus ateina, gauna tai, ko nori: pirkti, budavoti arba paskolą. Visus aprūpinam teisingai. Turim ant pardavimo keturiuose ofisuose apie 5 tūkstančius namų: Brooklyne, Bushwick Section, Greenpoint, Maspeth, Flatbush, Canarsie, Arlington Section, Cypress Hills, East New Yorke, Woodhaven, Richmond Hill, Ozone Park, Jamaica, Hollis Queens ir Floral Park.

Taipgi turime ant pardavimo visokių farmų, Parduodame namus su mažu įnešimu, įmokant $200.00.

Randavojame namus, krautuves, dirbtuves, kambarius ir tt.

B. A. ZINIS REALTY CO. & BUILDERS
— Ofisai —

420 Lorimer Street, Brooklyn, N. Y. Telephone Stagg 3929
20 Oceanview Ave., Jamaica, L. I., Telephone Jamaica 3137-W
486 Fulton Street, Cor. 168 St., Jamaica, L. I. Tel. Jamaica 7394
120—05 Liberty Ave. (120th Str.) Richmond Hill, L. I.

EKSTRA! NAMŲ PARDAVIMAS

Labai pigiai, su mažu įnešimu ir dideliu pasirinkimu nuo vienos iki 8 ir daugiaus šeimynų namai; taipgi su štorais. Pirkti galit kur tik norite, mieste ir priemiesčiuose. Kas pas mane pirks, tas sutaupys daug pinigų. Meldžiu kreiptis

JOSEPH VASTUNAS
Real Estate Co.
556 GRAND ST. (Room 21) Brooklyn, N. Y.

Tel. Stagg 2812 Uždėta 1895 m.

FRANK WHITE
Stogininkas

Uždedu geriausius stogus ant namų: blekes, smaluoto poperiaus, baltų akmenukų. Taipgi pataisau senus ir uždedu kornisus įvedu vandenbėgius, rynas ir triūbas

Stogai garantuojami dešimčiai metų

231 Leonard Street, netoli Grand Street
Brooklyn, N. Y.

Tel. 2320 Greenpoint —::::— Telephone 7867 Main

GRABORIUS
JUOZAS GARŠVA

Mano firma gerai atlieka sekančius darbus: išbalsamuoja ir laidoja mirusius ant visokių kapinių. Pagrabus paruošia nuo paprasčiausių iki prakilniausių. Parsamdo karietas laidotuvėms, veselijoms, krikštynoms ir kitiems pasivažinėjimams.

Viršui minėtais reikalais kreipkitės pas mane, o būsit užganėdinti.

231 Bedford Ave. OFISAI: 264 Front Street
BROOKLYN, NEW YORK

Įvairūs Straipsniai

CLARE SHERIDAN IR ŽYDŲ PASTANGOS PRIEŠ LIETUVĄ

Rašo Jonas Naujokas

I.

Amerikos lietuviai jau patėmijo ir beveik visi laikraščiai savotiškai išsitarė apie straipsnius Clare Sheridan, tilpusius "New York Worlde" (vienas mūsų laikraščių, būtent "Keleivis" Clare Sheridan net išgyrė ir net "panele" pavadino, nežinodamas, kad ji turi vaiką, kurį atsivežė kaipo "war baby" iš Europos, apie ką rašė patsai "World" 1921 metuose!)

Ta "panelė" labai skaudžiai Lietuvą apteršė, davė tiesiog smūgį, kuris matomai buvo gūdriai suplanuotas. Daugumas lietuvių laukė, kad į tai atsakytų Lietuvos Atstovybė. Rašė ji ką ar nerašė, tai kitas daiktas; bet juk ir parašius, reikia žinoti, kad "Worldas" netalpins, nes jį išleidžia žydai Pulitzeriai.

Kodel žydai prieš Lietuvą taip susibūrė?

Žinomas daiktas, kad visame pasaulyje žydų nemėgiama už jų akiplėšumą (nachališkumą). Ir kaip tik jie perdaug tiems "gojams" dasiėda, tai kaip kur net ir mušti gauna. Bet kas tame kaltas?

Istorija pasako, jog kuomet žydai ištraukė į vidurinę ir vakarinę Europą, juos iš karto su atviromis rankomis priėmė ir vokiečiai ir Ispanija ir Lenkija, taip pat ir Maskolija. Bet stipriau įsigyvenę jie taip įgriso, kad tos šalys pradėjo stengtis jų atsikratyti.

Kuomet iš Ispanijos atėjo žydai Lenkijon, tai jie turėjo didžiausias teises. Paveizdan, iki Lenkijos sugriuvimo jie patys savim valdėsi; teismų bylose 12 krikščionių liūdininkų tiek svėrė kiek liūdymas vieno žydo. To viso nežiūrint jų akiplėšumas augo, ir net priežodis atsirado: "žydas muša, žydas rėkia."

Atgalios penketas metų, atgijus Lietuvos savistovybei, nors visose šalyse prieš žydus buvo nemaža neapykanta, vienok Lietuva davė jiems tokias teises, kokių jie niekur ir niekuomet neturėjo, — net ir "gimorhą" už valdžios pinigus žydukus mokyti. Įsteigta buvo net žydų "ministerija."

Bet žydai Lietuvoje, pasirodė, kaip hippopotamas, anot žodžių garbingos atminties Teodoro Roosevelto, kuris pasakė: — "juo labiau hippopotamą malonėsi, tuo jis darysis aršesnis." Nesitenkindami jau tomis teisėmis užsimanė net Seime žydų kalbą pravesti, ir atstovas Rozenbaumas prieš prezidiumą pradėjo žydiškai kalbėti, kuomi kiti atstovai, nesuprasdami ką jisai gargaliuoja, labai pasipiktino. Jeigu kitose šalyse žydas pasiuntinis į šalies parliamentą išrinktas — paveizdan Meyer London Washingtono kongrese — pradėtų į prezidiumą žydiškai kalbėti, tai jį pasiūstų į observatoriją jo proto pasiteirauti...

Tačiaus kuomet del šito atsitikimo Kaune lietuviai atstovai užprotestavo ir nurodė žydų akiplėšumą, tai šie, vietoje pasitaisyti, papylė žydiškuose laikraščiuose užsipuldinėjimus ir grąsinimus lietuviams, o paskui pasirodė ir jų vertimai kituose laikraščiuose, kuriuos žydai išleidžia ir rėdo. Pradėta šaukti sekamai: "Lietuva pati dar silpna, o jau žydus smaugia;" dar esą paukščio nepagavo, o jau peša (turbūt tuomi norėta lietuvius pagąsdinti, kad jie neprigulmybės gali netekti arba kad žydų stiprybės dar nežino).

Taip ir prasidėjo gausus debesis srutų, kurių dalį ir Clare Sheridan savo užduotin pasiėmė.

Tas viskas buvo gabiai suplanuota ir suorganizuota. Kad būtų viskas populiariškiau, dar 1921 m. jie nusiuntė Clare Sheridan iš Londono į Maskoliją, kad tenai ji nutapytų Lenino ir Trockio (žydų "šventojo") biustą. Nors New Yorke yra tūkstančiai tokių dailininkų, kurie už keliolika dolarių įvairių biustų, kaip bandučių, prikepa, bet čionai buvo parinkta Clare Sheridan atlikti specialė kelionė. Iš Maskolijos ji stačiai atvykusi Amerikon, kaipo "artistė," žydų leidžiamuose laikraščiuose buvo plačiai išgarsinta ir išreklamuota. Pasirodė, kad ji labai garbinga tuomi, kad Lenino ir Trockio biustą turėjo laimę nutapyti.

Štai potam "panelė" Sheridan su savo vaiku vėl važiuoja iš Amerikos į Europą, apie ką žydų leidžiami laikraščiai New York Call ir N. Y. World jai ilgus antifonus išgiedojo. Ir po trumpo laiko mes jau skaitome N. Y. Worlde, kad Clare Sheridan jau Kaune.

Kaipo gabi "artistė" į trumpą laiką ji taip gerai išmoko apie Lietuvą, kad pradėjo rašyti ilgus straipsnius. (Dar bus)

NAUJAUSIS IR NAVATNIAUSIS KNYGŲ KATALOGAS JAU GATAVAS!

— VISIEMS PRISIUNČIAME DYKAI —

Reikalaukite tuoj, nes padarėm ligi šiol negirdėtą knygų ir mokslo išpardavimą, ir parduodam visokias knygas už PUSĘ KAINOS.

Lyties Mokslas — knyga, kuri užveria savyje didžiausius žmogaus sveikatos ir kūno sekrėtus, pirmiau kainavo $7, dabar — $3.50

Didžiausias žodynas lietuviškai-angliškos ir angliškai-lietuviškos kalbų pirmiau kainavo $11, dabar — $5.50.

Del kitų knygų reikalaukite katalogo.

MARGERIO KNYGYNAS

2023 Saint Paul Avenue, Chicago, Ill.

P. S. Agentai: Knygų sezonas jau netoli. Mes duodame baisiai didelį %.

BALTIJOS-AMERIKOS LINIJA 9 Broadway, New York, N.Y.

TIESI KELIONĖ į LIETUVĄ PER HAMBURGĄ, PILIAVĄ ARBA LIEPOJŲ

Važiuokit visi parankiu ir tiesiu keliu aplenkdami Lenkų Koridorį

Visa trečia klesa padalinta į kambarius ant 2-jų, 4-rių, 6-ių ir 8-niu lovų

S. S. LITUANIA ..... Rugsėjo 19

S. S. POLONIA ..... Spalio 6

Iš New Yorko, Boston ar Philadelphijos į

HAMBURGĄ — $103.50 PILIAVĄ — $106.50

KLAIPĖDĄ IR MEMEL — $107.00

Iš Bostono į New Yorką ant "Fall River Linijos"; iš Philadelphijos geležkeliu

Kreipkitės prie Vietinių Agentų

NUSENĘ IR NELEKIA JIE

Rašo Lietuvos Patriotas

(Feljtonas)

Aną dieną, tai yra pereitą šeštadienį, gavau "Dirvos" 36-tą numerį. Ir tikėsit ar ne, dar nepažiūrėjus skaityt, širdis, lyg jausdama ką tokio nepaprasto, tvaksėt pradėjo. Ir "Dirvą" padėjau ir atžengiau... pradėjau manyt: "Taip delko?!"... Misliju vienaip, misliju ir kitaip ir niekaip — nesugraibau, kas gi bus. Negriebė — prakaitas apėmė... ir nusibraukęs nuo kaktos skepetaite jį, atgavau — stipriai sąmonę ir vėl spėjau: Bene "Dirvos" Spragilas mirė, gal permainos štabe jos; gal V. K. Račkauskas pasitraukia — važiuoja į Lietuvą, o iš tenai į Londoną, kur Čarneckis Lietuvos atstovas tenai bus. O gal sutverta "Liberalų Partija" ir jos vadais paskirta: V. K. Račkauskas ir Dr. Graičiūnas ("žilas veikėjas") Ir taip man besikankinant įeina žmogus, kuris ir pastebi mane: "Turbūt tamsta to laikraščio bijai, kad, lyg nusigandęs, tėmyji jį?" — paklausė žmogus. Aš paaiškinau kame dalykas, ir, nuspjovęs, paėmiau gi "Dirvą." Ieškova kas naujo, kas baisaus, — kad... Peržvelgę: pirmą, antrą, trečią ir... ketvirtą puslapius, pastarajame parašytą skaitome: "Turiu prisipažinti, dar nesuiręs nusenau, turiu energijos ir jėgos sutverti naują Politiniai-ekonominę Partiją, kuri tarnaus savo nariams ir... Dr. A. L. Graičiūnas" (nutrūko). A, a, a!... nusistebėjęs ir linksmai tariau: "Tai šitas 'žilas veikėjas' ir jisai ir tik jisai, 'kalba, rašo — apie 'liberališkai-ekonomines' partijas! Pauk, tėve!" Lietuvių patarlė sako: "Bergždžia karvė garsiai muroja." Tiek to, aš ir žmogus -svečias, verčiava, ieškova daugiau — keptų karvekių — "Dirvoje." Ant trečio puslapio išdrukuota: 'V'. K. Račkauskas keliauja Lietuvon." Dabar gi sunešava, mintis, ir, darova palyginimą. Ir po neilgo, bet rimto pasitarimo atrandame, kad ponas Račkauskas ir ponas (atleiskit, kad ponais vadinu, — nes pagal "profesijas" ir tinka) Dr. Graičiūnas ištikrųjų gi "bankrot!" Ir vienas ir kitas — neranda sau vietos nei Sandaroje, nei Tėvynės Mylėtojų Drjoje, nei Susivienijime Lietuvių Amerikoje ir kitose lietuvių, Amerikoje, organizacijose. Nelaimė! Ir štai ponas Račkauskas, kaipo sumanesnis, gabesnis "politikierius," nieko nelaukia po pralaimėjimo "liberališkai-ekonomiškos partijos" žygių taut'ininkų sriovėje, "zovada" gi bėga Lietuvon, kur mano ir laimėt daugiau, negu su "Liberalų Partija" Chicagoje. O ponas Dr. Graičiūnas irgi numojo savo ranka ir atsisakė — nuo "Liberalų Partijos" Sandaroje. Ir jisai visgi dar nevisai atsisako nuo to "džiabo".... Tik, žinoma, "Žilas veikėjas," netekęs antrininko pono Račkausko, pasirinko naują vardą: — "Politiniai-Ekonomiškos Partijos" vardą, ir... "darbuosis!"...

— Ką tamsta manai apie tokius šitie du veikėjai taikosi ir nepataiko, "zbitkus"? — paklausė manęs svečias.

— Tuščias burbulas tų žmonių, kurie nūnai niekur dabartinėse Amerikos lietuvių organizacijose, draugijose, neranda ramybės, darbo — tautiško darbo Lietuvai! Tik suprask tamsta patsai: jeigu panašūs deorganizacijos planuotojai gi nenori dirbt, taisyt esamų negerumų Sandaroje. Susivienijime, tai jei jie tikri lietuviai veikėjai, myli savo tėvynę ir nori padaryt naudos jos idealui dabar ir ateityje, dirbtų Tėvynės Mylėtojų Draugijoje, kuri organizacija silpnai gyvuoja ir.. gražus šitos organizacijos gi darbas varomas — daugiau dvi dešimts metų!

Pametus tą Kėkso receptą

kurį jūs laikėte pasikavoję, tai dar nėra reikalo būti be kėkso namuose. Bile minutę galite pasiūsti vieną iš savo vaikų į grosernę arba delikatesų krautuvę, kad nupirktų — Drakes kėkso. Jis bus dar ir pigesnis. Nes iškepimui šeimynai kėkso reikia ne tik recepto, bet anglies pečiui ir įvairių dalykų pačiam kėksui.

DRAKE'S CAKE PURE FOOD

— Man rodos, kad ponai Račkauskas ir Dr. Graičiūnas visgi mokyti žmonės ir jie žino ką daro. Ir kalba ir rašo apie tokių naujų partijų pagimdymą tikru nudavimu, tai beabejonės, kad ir mums ir Lietuvai naudos būtų, — pasakė svečias.

— Gerai tamsta, pavyzdžiui, jeigu šito namo (rodo į kompanijos devynių lubų bankinį naują mūrą) kompanijonas imtų ir suprastų tokį nonsensą, kad šitas namas, nors naujas ir geras bizniui ir gyvenimui, turi būt sugriautas, — ir be iš niekur jokio atlyginimo, — ir tai sugalvotų atlikt kokis Jurgis, tai beabejonės tokį beprotį didžiuma kiti kompanijos nariai ne tik kad išmestų iš savo kompanijos, bet dar atiduotų teisman, už tai, kad tasai silpnaprotis taikosi kompanijoj dezorganizaciją sukelti, sabotažą vartot. — bet ir turtą, kuris daug kaštuoja iki pastatai, taikosi jisai sunaikint.

— Tai tamsta manai, kad ponas Graičiūnas ir ponas Račkauškas žmonės silpnapročiai, kurie gali gi blogą daryt tiktai? — paklausė svečias.

— Nemanau ir nesakau, kad šitie du vyrai ar kiti panašūs nenuoramos, bergždžių pasakų skelbėjai Sandaroje, yra silpnapročiai ar bepročiai; visai ne! bet kad jiedu, ir gal dar du, toki "liberališkai-ekonomiškų" partijų garsintojai neatsieks tikslo, tai faktas! O ypatingai todel, kad ponas Račkauskas galutinai likviduoja "Liberalų Partiją" ir važiuoja į Londoną, Lietuvos atstovo Čarneckio raštinėje, "dženitoriaus" vieton... O ponas Dr. Graičiūnas irgi "Liberalų Partiją" likvidavo ir kalba ir rašo — jau apie politines-ekonomines partijas." Paskutinis kvapas!

Taigi todel ir sakau:

Visi žmonės kūdikiais gema. Bet vieni iš tėvų pamokinimų ir iš gyvenimo patyrimų pasimokinę, jauga didelius protus, su kuriais perlipa didžiausius, gyvenimo kalnus, atlieka didžiausias keliones ir būna žmonijos vadais. Kiti gi kūdikiais gema, kūdikiais užauga, kūdikiais pasensta ir nusenę jie nepalekia!

CUNARD

AR MANOTE ATSIUMTI GIMINES Į AMERIKĄ?

2629 Lietuviai atvažiuos į čia šį metą.

Leisk mūsų raštinei Kaune pagelbėti Jūsų giminėms išgauti pasportus ir vizas ir tinkamai juos prirengti į kelionę.

Nereikia laukti del vietos, turintiems Cunard Linijos laivakortes. Cunard laivas išplaukia iš Europos kas kelintą dieną. Cunard laivakortės yra geros kelionei ant AQUITANIA, BERENGARIA ir MAURETANIA, greičiausia jūrų kelionė tarp Lietuvos ir Amerikos.

Del smulkesniu informacijų, malonėkite susižinoti su mūsų vietiniu agentu arba mūsų raštinėje.

Cunard Line
25 Broadway
New York

Iš Amerikos Lietuvių Gyvenimo

ČIA TALPINAMA ŽINIOS IŠ AMERIKOS LIETUVIŲ GYVENIMO IŠIMTINAI RAŠOMA MUSŲ GARBĖ KORESPONDENTŲ APIE TEATRUS, BALIUS, PRAKALBAS IR ABELNĄ JUDĖJIMĄ

IMBODEN, VA.

Dar iš vietos anglekasių Gyvenimo.

Kaip anoje korespondencijoje minėjau, čionai kasyklų kompanijos turi išgudravę tokį planą — į mėnesį laiko "sulyginti" visų mokestį. Tas ir gerai tėmijančiam darbininkui sunku suprasti. Paveizdan, štai žmogus prikrovė šiandien kokius penkius karus anglies, ir jisai padarė apie dešimtį dolarių į dieną. Rytoj tas pats žmogus, kokiu tai misterišku kompanijos išgudravimu bepadaro algos tik apie tris dolarius. Štai tau ir pasidarė dviejų dienų mokestis po šešis dolarius ir pusę į dieną.

Bet pasitaiko, kad kompanijos bosai, ar užsimiršta ar taip pražiopso tavo mokestį "sulyginti" į dvi dieni, tai nemislyk, kad jie visiškai tą užsimirš. Ne! jie tau tai nepadarys į 2 sayaiti tai į mėnesį turi padaryti. Taip kad tu nuo tos "svieto lyginimo" politikos nagučių neišvengsi.

Kaip ta sistema atrodo, tai sunku ir išaiškinti. Tuomi dar sunkiau ir neteisingiau, kad vieni darbininkai dirba sunkiai ir smarkiai, o kiti dirba iš išpalengvo, o mokestį visi tą pačią gauna. Tokiu būdu geras darbininkas sykiais dar mažiaus padaro, negu tas lengvažingsnis pempė. Užtai čia geras darbininkas ne už ka ir laikomas. Jisai nė negali iškilti ar pasiteisinti, kodel vieną dieną padarė geriau, o kitą prastai. Nors kažinkaip geras darbininkas rūpinsis, vis tiek jam viena diena gera, kita netikusi. Prie to dar pasitaiko ir naturališkų nepasisekimų: tai čia kas sulūžo, tai akmuo ant rėlių užvirto, tai karas apvirto, ir tt. Daugiausiai tai būna su netikusiais darbininkais. Tokiu būdu kompanija turi daug daugiaus praleisti, kad tuos atsitikimus išlyginti, negu gerus darbininkus užlaikyti ir jiems duoti uždirbti tiek kiek jų sveikata nori ir ištesi.

Bet, matai, čia yra ir kitos priežastys. Čia kompanijos turi biskį ir iš valdžios pusės spaudimo. Todel kompanija stengiasi daugiau sau paklusnių kad ir netikusių darbininkų turėti, kurie mat visgi sako daugiau padirbs. Bet kiek jie uždirbs, tai kompanijoms negalvoj, nes joms žmonės nebrangūs.

Taigi stačiai pasakius, juo tu sunkiau dirbsi, juo geriau rūpinsies, rankas pūslėsi ir prakaitą liesi, tuo mažiau turėsi. Atgal bus kokie metai, kaip kompanija sudarė tokią "uniją" ir jos priežastį išaiškino valdžiai sekančiai: girdi, visi svetimšaliai labai smarkiai eina pirmyn, del to svetimšalių smarkumo pasidaręs ir anglies trūkumas. Delto reikią tokios unijos, kuri svetimšalius sustabdytų jų smarkume ir sulygintų su "amerikonais" (juodukais, indionais ir kt.). Matote, kokios geros kompanijų galvos. Kasgi gudriaus beišgalvos

Jeigu darbo davėjai arba kompanijos duotų geriems darbininkams pasidaryti tiek kiek reikia ir kick jų sveikata tarnauja, tai niekuomet nebūtų anglies trūkumo šaliai, niekuomet nereikėtų pirkti anglis iš Europos ir nereikėtų publikai taip brangiai mokėti. Nes tada kompanijoms nebūtų išsiteisinimo kad stoka gerų darbo rankų ar ko kito. Kadangi darbininkai europiečiai šitą viską pramato ir dažnai pasako į akis kompanijoms arba valdžios atstovams bei parašo į laikraščius, tai ir surasta apynasris, kaip juos apžaboti ir jų našumą sutrukdyti.

Tame yra didelė pamoka ir lietuviams anglekasiams, kad reikia stengtis apsišviesti ir tokiose aplinkybėse orientuotis. Jeigu daug bus apšviestųjų darbininkų, tai pagaliaus visgi išeis aikštėn tos visos kompanijų machinacijos ir Suv. Valstijų valdžia kreips domę į šitą. Jeigu kompanijos nenori geruoju pristatyti visai šaliai anglies, tai lai valdžia perima į savo rankas kasyklas ir pamatysim, kaip viskas gražiai ir nuosekliai eisis. J. P. Kasperas

BALTIMORE, MD.

Iš Liet. Atl. Kliubo darbuotės

Rugs. 4-tą d. įvyko Kliubo mėnesinis susirinkimas. Susirinkime dalyvavo narių neperdaugiausia. Kodel jie taip mažai interesuojasi savo organizacijos reikalais, sunku atspėti; vienok arčiausiai galima spėti, kad apsileidimas. Tokis tų narių apsileidimas ir nepaisymas savo organizacijos reikalų, nedaro garbės tiems nariams kurie nesilanko į susirinkimus, taippat tas neina labui organizacijos; ytin reikia nepamiršti, kad juo daugiau žmonių yra dalyviais vienam ar kitam uždavinyj, tuo tas uždavinis lieka geriau suprastas ir tinkamiau vykdomas į realį gyvenimą. Šitą pastabą Kliubo nariai turėtų įsitėmyti ir stengtis dalyvauti susirinkimuose, nesa niekas už kitą negali protaut ir atlikt jo uždavinius, kaip tik jis pats.

Susirinkimas nors ir neskaitlingas, bet jis buvo gana energiškas ir daug dalykų tapo aptarta. Ypač svarstyta taisymas namo vidui ir iš oro. Šitas darbas gana didelis; lėšuos apie $3,000, kas, žinoma, pagerins Kliubo namą, jo išvaizdą ir patogumus ant 100 nuošimčių. Ir ve, kuomet šitokis didelis darbas yra veikiamas tai jau kiekvienam aišku, kaip labai reikalinga narių domėsis į tai. Kliubo maudynės bus padarytos pagal vėliausį supratimą, ir bus labai sanitariškos, taip kad lyginsis Y. M. C. A. maudynėmis.

Apkalbėjus namo taisymą, pasirodė, kad viskas eina gerai ir manoma, kad šį mėnesį bus viskas ištaisyta. Tokiu būdu liko sumanyta surengti viešą didelį iškilmingą vakarą 21 d. spalio, Kliubo name. Šitas vakaras bus tuomi žymus, kad bus kuopuikiausia išrėdyta visas Kliubo namas, kuomi svečiai atsilankę turės pilnos progos gėrėtis ir linksmai laiką praleisti.

Toliaus susirinkimas prisakė kad būtų išpildyta senesnis nutarimas, kuris prisako Kliubo gaspadoriui, kad jis užprenumeruotų Kliubams nario pasirinktus laikraščius ir kad laikraščiai nebūtų mėtomi pakampėm, bet rastūsi atatinkamoj vietoj, taip kad kiekvienas Kliubo narys galėtų naudotis. Bet vienok nė vienas iš Kliubo narių neturi teisės neštis laikraštį namo, kaip kad iki šiol daugelis tai darė. Dabar į Kliubą laikraščiai pareidinės sekanti: "Vienybė", "Naujienos", "Dirva," "Keleivis," ir "Darbininkas." Aš linkėčiau, kad kliubiečiai šitie laikraščius atydžiai skaitytų, tai galės kultūriškai ir politiškai, žymiai savo sąmonę pakelinti.

Kiti tarimai buvo mažesnės reikšmės, užtad apie juos nekalbėsiu. Susirinkimą ve[dė] Dr. A. Želvis, L. A. A. K. p[iet]ininkas.

Kaži kaip bus pas mus [su] dailės klausimu. Kiek matyti [iš]šiol tai tuomi klausimu niek[o ne]rimtai nesirūpina. Choro, ap[ie] bažnytinio, nėra, nors pirmi[au] čia tą dalį užpildydavo Kliub[as], bet kad nėra lietuvio chorvedi[o], užtad ir Choro sutvarkymas buvo sekmingas. Dabar j[ei] kiek girdėti tai ir Kliubas [ne]liau prie tokių apystovų nem[a]no tuomi imtis. Bet visgi [ne]kėtų rimtai pagalvot ir pa[si]rūpinti atatinkami sulošti ne[do]keli geri teatrai; šitas nors [ne]linai mūsų dailę atgaivintų [Lie]tuvių sielose. Mes kaip ka[d]rim daugiau ir geriau už ki[tas] kolonijų lietuvius; bet pas m[us] dar yra labai daug ir trūkum[ų], užtad kaip kad Kliubo nariai taip ir kitiems vietos veikėjams reikia dirbti, ir labai dirbt, t[ai] kad tuos trūkumus užpildė[ti] labui lietuvių liaudies. Apš[vie]tos ir kultūros darbas turi [pa]mūs augščiausias uždavinis, [ir] mes turim tam pasišvęsti.

Am. Liet. Atl. Kl. Kores[pondentas]

Kaz. L-kas

SO. FORK, PA.

Darbai — Balius — Sveik[inta]tautiškas garnys

Šiuo tarpu darbai pas m[us] eina neprasčiausiai ir darbin[inkai] gerai uždirba; delto d[aug]gumas perkasi automobilius [ir] važinėjasi.

Rugsėjo 1 d. turėjome Sl[ovak]kuopos balių, rengtą pačios [kuo]pos sustiprinimui, — nes per per streiką visus pinigus iš[leido] dome streikininkų sušelpim[ui]. Balius gana gerai nusisekė. [Bi]dėjau, kad liksią pelno apie [tri]dol.

Čionai nepamiršta ir gar[bės] apsilankyti pas lietuvaites. V[ie]nai merginai atnešė francu[zišką] o kitai žada atnešti vokietu[šką]. Tai vis į demokratiją! B.

BALTIC STATES BANKAS PRANESA

Kad jau ir vėl apmoka nuošimčius už L. L. Paskolos prinokusius kupo[nus]. Daugelį turėjome užklausimų kad[ie] apmokėjimo kuponų nuo L. L. Paskolos Bonų, taipgi matėme ne k[ai]nbėjojimus kaslink vertės Lietuvos Bonų, delto, kad per kokį laiką ponai nebuvo apmokami.

Šiuomi pranešame, kad gavome Lietuvos Finansų, Prekybos ir Pramonės Ministerijos pinigų apmokėjimo viršminėtų kuponų, ir kurie tu jau prinokusius kuponus, dabar lite atsiųsti į mūsų Banką, o prisiųsime pinigus be jokio užvilkimo. Su augšta pagarba,

BALTIC STATES BANKAS

294 — 8th Av., New York City, N.Y.

Tel. 595 Greenpoint.

Daktaras

J. S. MISEVIČIUS

270 Berry St., B'klyn, N.Y.

Office Hours:

8-10 a.m. 12-2 p.m. 6-8 p.m.

VINCAS J. DAUNORA

APTIEKORIUS

TIKRA LIETUVIŠKA APTIEKA

LIETUVIS PAS LIETUVĮ

229 BEDFORD AVE.

KAMPAS NORTH 4TOS GATVĖS

BROOKLYN, NEW YORK

Vienybės Kampelis

A. B. STANKEVIČIUS
"Vienybės" Įgaliotinis.

REDAKCIJOS ATSAKYMAI

J. J. Strossell: — Straipsnelį gavome. Labai ačiuojame. Sunaudosime.

J. Bačaliui: ir J. K. Urbanui: — Išrišimus uždavinių perdavėm "Tarkai." Ačiu. Rašinėkite žinučių iš vietos lietuvių gyvenimo.

Ateiviui: — Eilutės labai jausmingos, bet neišlaikyta poezijos formų; mes patys negalėsime ištaisyti. Tačiaus ačiu už prielankumą. Prašytum rašyti kitokius raštelius, kurie tamstai sekasi.

TARP CONN. VALSTIJOS VEIKĖJŲ

Pradžioje mano darbuotės su "Vienybės" reikalais po Conn. valstiją pasirodė daug gražių vilčių. Rugsėjo 30 d. turėjau pasitarimus tarp Ansonia veikėjų. Dalyvavo: P. Dielaitis, J. Marčiulionis ir A. Gudžiūnas. Šie trys vientaučiai prigelbėjo mano darbuotei. Pasekmės buvo geriausios.

Rugsėjo 2 d. sekmadienį buvau parapijonų piknike. Teko gerai su daugeliu pasipažinti ir pasikalbėti. Daugelis skaitytojų, kurie užsirašė, sutiko dovanas pasiūsti Lietuvon.

Rugsėjo 5 d. turėjau pasikalbėjimą su veikėjais Union City. Sustatėme veikimo programą. Čia dalyvavo gana didelis būrelis lietuvių, nes čia buvo vietinės šv. Jurgio Dr-jos ekstra posėdis. Po posėdžiu turėjau pasitarimus. Ši draugija yra laisva ir patriotinga.

A. B. Stankevičius,
"Vienybės" Įgaliotinis

NAUJI "VIENYBĖS" SKAITYTOJAI

Shelton, Conn.: L. Stankus užrašė Lietuvon — M. Sakuočiui, Saikolių kaiman.

Union City, Conn.: J. Zurauskas, J. Balkojis.

Ansonia, Conn.: (sau užsirašė) A. Raugelis, Skaitytojas ant Pleašant St., A. Krugelis, S. Damulienė, J. Pauža, A. Gričius; M. Paseckas; (užrašė Lietuvon) A. Gudžiūnas — Viktorui Gudžiūnui į Dvareliškių kaimą; S. Bujanauskas — Onai Bujanauskaitei į II-uosius Gudelius; A. Stašaitis — Stasiui Stašaičiui į Šalininkų kaimą.

IŠ KELIONĖS PENNSYLVANIJOJE
(Tęsinys)

Hazleton, Pa. — Šitas miestas gana sparčiai auga; jame jau yra keliolika fabrikų. Jisai statosi į vieną šoną, nes vienoje pusėj arti miesto stovi dideli "durbankiai" ir keletas kasyklų, kas labai gadina miesto išvaizdą ir teršia miesto grožę.

Pragyvenimas čia gana brangus. Nuėjus į restoraną suvalgai labai gardžiai už 80c., o jeigu nori valgyti įvaliai, tai gali tokias porcijas dvi suvalgyti. Paveizdan: kąsnelis keptos mėsos, keli kąsneliai bulvių, kąsnelis duonos, puodukas kavos, kąsnelis pajaus — 60 centų. Aptiekoje ar vaisių krautuvėje pienas su čekoladu be aiskrimo stiklas 15c.; su šalta koše — 20c. Mažas stėkas — 80c.

Lietuviai gyvena neblogiausiai; labai turtingų nėra, bet pasiturinčių randasi; ypač gerai laikosi karčemninkai ir keletas mėsininkų.

Darbuotis man prigelbėjo pil. Šiugžda, tai dabartinis darbščiausis lietuvis šioje apylinkėje; taipgi prigelbėjo pil. Linkelis, vietinis biznierius, kuris turi savo kelis namus ir karčemą.

Užbaigęs savo darbą Hazletone, vykau į Wilkes Barre, Pa. Išvažiavus iš Hazletono tuojaus privažiavome ūkes. Čia gana dikčiai mažų ir kiek didesnių ūkių, kurios gana gražiai atrodo, bet visi javai atrodo daug žemiau negu Lietuvoje. Ūkininkai dirba laukuose, pjovė rugius; kai kurie pjovė auginai kaip kad Lietuvoje; didesni ūkininkai pjovė mašinom. Amerikos mašinos man daug geriau patiko, nega Vokietijos.

Čia važiuojant pamažiavome upelį ir ežerėlį; visur tyras vanduo ir gamta čia gana graži, tik vietomis matėsi daug ir didelių plotų išdegusios girios, kas gadino apylinkės išvaizdą ir teikė žmogui kokias tai liūdnas mintis. Daugelis važiuojančių kalbėjo: "too bad" (perblogai). Iš to žvilgsnio matosi, kad Amerikos ūkyje dar yra be tvarkė ir nemokėjimas apsaugoti to didžiausio tautos turto girių. Čia turiu pridurti, kad man bevažinėjant po įvairias šalis, neteko matyti gražesnės girių auginimo ir apsaugojimo tvarkos, kaip yra Vokietijoje. Tenai nereikalingi augmenys iš valomi, ravai sukasami ir medžiai apsaugojami nuo džiūvimo ir ugnies. Tenai girios turtai daro įspūdingą išvaizdą.

Javų čia ūkininkai sėja visokių; matėsi javai: rugių, avižų, miežių net ir lėšiukų. Vieno tik nemačiau — tai linų.

Atvykus į Wilkes Barre, pirmiausiai užėjau pas pil. J. J. Nienių. Pil. Nienius yra "fajerbosis" kasyklose; tokių vietų lietuviai labai mažai užima, nes čia jau reikia eiti tam tikrus mokslus, kad gauti tokis darbas. Pil. Nienius yra labai simpatingas žmogus, turi lietuvišką typą, daug moka linksmų anekdotų ir visuomet linksmus. Jo žmona yra cionai augusi, bet labai gražiai vartoja lietuvių kalbą, pilna gyvumo ir linksmutė. Apart to visko patyriau, kad pil. Nienius turi gana gabumo piešime, tik gaila, kad tokį talentą atidėjo į šalį; prie to pil. Nienius pilnas poezijos, ko ir gerbiami skaitytojai galėjote patėmyti nekartą jo eilutes laikraščiuose.

Man patyrus, kad čia žmogus jau žmoguje esąs, pamaniau sau, kad Wilkes Barriuose žmonės gal skirsis nuo kitų kolionijų, ir su ta mintčia nė kiek neapsirikau. Pavalgę pietus ir pasišnekėję, vėliaus paėmėme in mano apsilankymo klausimą. Pasirodė, kad pas pil. Nienių vietos apsigyvenimui tuomtarpu nesiranda, bet jis manęs laukdamas jau apskyrė vietą kur man apsistoti. Taigi ir nuėjome pas pil. Mickevičių. Jo tuomtarpu namie neradome tad ir sutarėme su piliete O Mickevičiene. Čia aš ir persikrausčiau gyventi. Buvau kiek pavargęs ir nesulaukęs pil. Mickevičiaus, kaip 10 val. nuėjau gulti.

Ant rytojaus, kai pil. Mickevičius parėjo iš darbo, tada pasipažinome. Žinoma, aš apie pil. Mickevičius jau buvau gerai informuotas. Tai yra didžiai darbštus visuomenės reikaluose žmogus, tikras sandarietis ir stipros valios asmuo. Taigi jisai man ir suteikė įvairias informacijas apie mano darbuotę, nes sigailėjo savo triūso ir vakarais prigelbėjo darbuotis su manimi. Prie tos progos ir jų kasyklose tuo tarpu buvo porai dienų sustoje, nes buvo kokis tenai pakeitimas. Jisai darbavosi ir tą išliktąjį laiką. Be to jis mane supažindino su veiklesniais sandariečiais, ir čia pas pil. Mickevičių vieną vakarą sučjo keli vietiniai veikėjai ir turėjome gana ilgą pasikalbėjimą. Iš to visko supratau, kad Wilkes Barre yra dar žmonių nemiegančių. Čionai tai ir gyvuoja puikiai kuopos A. L. T. S. ir S. L. A.

Pil. Nienius ir pil. Mickevičius gyvena nuosaviuose namuose ir gana gražioje dalyje miesto. Turiu priminti, kad jie abudu yra blaivūs vyrai.

(Dar bus)

A. B. Stankevičius,
"Vien." Įgal.

Jeigu nori pažangos,
Iki metų pabaigos
Tris skaitytojus gauk
"Vienybei" patarnauk.

GERĄ SKRYBELĘ, AR TIK SKRYBELĘ?

MANHATTAN SKRYBELĖS

Yra Geros Skrybelės

Jos geriau mados prisilaiko, puikiau padirbtos, gražiau aptaisytos.

Kaip geras garnitūras ar bile kuris geras daiktas — jos geriau tau patinka ir patinka ilgiau.

Ir paskutinėse jų nešiojimo dienose jos nepraranda tų "linijų" ir tos "išvaizdos" kuri nuo pat pradžių Jus pritraukė.

Jų gražybės dvasia įdirbta į parinkčiausias madas — o ekspertai žinovai įamžina ir tą dvasią ir madą.

O Vienok Jos Kainuoja Tik Po

$3.00, $4.00, $5.00

Manhattan Hat Stores

230 GRAND ST. 479 GRAND ST.

Brooklyn, N. Y.

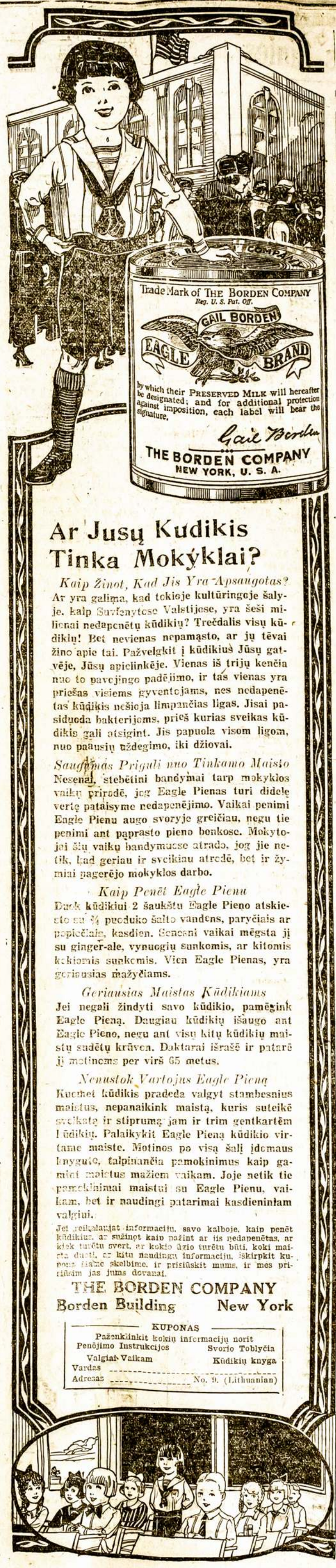

Ar Jusų Kūdikis Tinka Mokyklai?

Kaip Žinot, Kad Jis Yra Apsaugotas?

Ar yra galima, kad tokioje kultūringoje šalyje, kaip Suvienytose Valstijose, yra šeši milionai nedapenėtų kūdikių? Trečdalis visų kūdikių! Bet nevienas nepamąsto, ar jų tėvai žino apie tai. Pažvelgkit į kūdikius Jūsų gatvėje, Jūsų apielinkėje. Vienas iš trijų kenčia nuo to pavojingo padėjimo, ir tas vienas yra priešas visiems gyventojams, nes nedapenėtas kūdikis nešioja limpančias ligas. Jisai pasiduoda bakterijoms, prieš kurias sveikas kūdikis gali atsigint. Jis papuola visom ligom, nuo paausių uždegimo, iki džiovai.

Saugūmas Priguli nuo Tinkamo Maisto

Nesenai, stebėtini bandymai tarp mokyklos vaikų prirodė, jog Eagle Pienas turi didelę vertę pataisyme nedapenėjimo. Vaikai penimi Eagle Pienu augo svoryje greičiau, negu tie penimi ant paprasto pieno bonkose. Mokytojai šių vaikų bandymuose atrado, jog jie netik, kad geriau ir sveikiau atrodė, bet ir žymiai pagerėjo mokyklos darbo.

Kaip Penėt Eagle Pienu

Duok kūdikiui 2 šaukštu Eagle Pieno atskiesto su ¾ puoduko šalto vandens, paryčiais ar popiečiais, kasdien. Senesni vaikai mėgsta jį su ginger-ale, vynuogių sunkomis, ar kitomis kokiomis sunkomis. Vien Eagle Pienas, yra geriausias mažyčiams.

Geriausias Maistas Kūdikiams

Jei negali žindyti savo kūdikio, pamėgink Eagle Pieną. Daugiau kūdikių išaugo ant Eagle Pieno, negu ant visų kitų kūdikių maistų sudėtų krūvon. Daktarai išrašė ir patarė jį motinoms per virš 65 metus.

Nenustok Vartojus Eagle Pieną

Kuomet kūdikis pradeda valgyt stambesnius maistus, nepanaikink maistą, kuris suteikė sveikatę ir stiprumą jam ir trim gentkartėm kūdikių. Palaikykit Eagle Pieną kūdikio virtame maiste. Motinos po visą šalį įdomaus knygute, talpinančia pamokinimus kaip gamint maistus mažiem vaikam. Joje netik tie pamokinimai maistui su Eagle Pienu, vaikam, bet ir naudingi patarimai kasdieninėm valgiui.

Jei reikalaujat informacijų, savo kalboje, kaip penėt kūdikius, ar sužinot kaip pažint ar jis nedapenėtas, ar kiek turėtu svert, ar kokio ūzio turėtu būti, koki maista duoti, ar kitų naudingų informacijų, iškirpkit kuponą žemiau skelbime, ir prisiųskit mums, ir mes prisiųsim jas jums dovanai.

THE BORDEN COMPANY
Borden Building New York

KUPONAS
Paženkinkit kokių informacijų norit
Penėjimo Instrukcijos — Svorio Toblyčia
Valgiai Vaikam — Kūdikių knyga
Vardas .....
Adresas ..... No. 9. (Lithuanian)

MOTERŲ SKYRIUS

KAIP BOLŠEVIKAI SUPRANTA ŠEIMYNOS GARBĘ

Rašo K. Širvydienė

Jau ganėtinai prisižiūrėta, kaip bolševikai supranta šeimynos garbę, meilę ir pagarbą savo motinos. Kur nepažvelgsi, ten matysi pas juos šeimynos tragedijų: tai vienas nuo kito draugučio pačią paviliojo, tai pati kitos vyrą, tai draugučio jaunutę dukrelę išgėdino, ir tt.

Kolgi tas taip tankiai atsitinka tarp bolševikų? Ogi delto, kad jie neprotaujanti iššigimėliai, kaip sakoma — tėvelių tautos išmatos. Jiems nieko nereikia — nei tautos meilės, nei šeimynos nei tėvelių meilės; jie dar tebėra laukinių afrikonų žmonės.

Kasgi kaltas tame, kad kiekviena tauta turi tokius išsigimėlius bolševikus? Pirmiausia kaltas nuo seno patvarkymas valstybių bei karalysčių, kad jos nebuvo demokratiškos ir kad jos laikė moterį žemiausio šunies vietoj. Tokioj padėty būdama motina kitaip ir negalėjo išauginti savo vaikelių gerais sūnais bei dukterimis nei tautai nei valstybei nei pati sau; tos paniekos sėkla ėjo per šimtmečius ligi šiai dienai.

Amerikos valstybė, būdama demokratinga, savo piliečius jau pakėlė į garbumą, kai moterims leido būti liuosesnėms; tada jos pradėjo auginti garbingus savo vaikelius ir jų vaikeliai užaugę užima augštas vietas ir visos valstybės vairą.

Bet Amerikos moterims yra sunku išlaikyti garbingai savo šalies demokratiją, kad kitų šalių žmonės atvažiuoja, prisigėrę visokių negerumų ir pradeda drumsti su negeroms mintimis, kas ir padarė didelę sunkenybę; tuos žmones mes ir vadinam bolševikais. Su jais niekaip negalima susikalbėti; jiems nieko nereikia: nei šeimynos, nei valstybės, nei jokių įstatymų; jiems tik reikia laisvos meilės, taip kaip gyvulėliams. Tokie išsigimėliai labai apsunkino Amerikos gerų šeimynų gyvenimą ir jų daug išardė.

Gerai išaugintas jaunikaitis bei mergaitė, jie nori sueiti ir gyventi abu garbingai, meilėj, vaikelius auginti ir jues mokinti; abu džiaugias, dirba, kai skruzdėlės, viską nešą savo lizdelin; jų gyvenimas bėga linksmai, gražiai. Tik netikėtai įsisuka koks blogai išaugintas vyras ar moteris geros šeimynos vidun, pamatęs kad jie gražiai gyvena; jam kįla kerštas, pavydas, kam jie gražiai gyvena, o jis to neturi, — nes jis skleisdamas laisvą meilę ir pats neteko meilės, — taigi jam kįla pavydas, kaip suardyti gerą šeimyną ir padaryti tokiu, koks jis pats; ir pradeda jau nuodų maišyti ligi užnuodija jaunuolių gyvenimą. Tą suardęs ieško kitos; taip ir eina.

Jei kurie dar nesat tikri, kad bolševikų toks nusistatymas, tai tėmykit į bolševikų šeimynas; pas juos vaikų nereikia, nes vaikai suriša šeimyną; tas bolševizmui pavojinga; vyrai bėga su kitų pačioms, moterys su kitų vyrais, pavogdamos nuo vyrų visus pinigus, nes joms taip sako laisvos meilės platintojai. Juk jie dirbti nenori, o gerai gyventi labai myli; taigi ir tyko tokion šeimynon, kurie turi pinigų, kad pavilioti su pinigais, laisvai pagyventi ir išnaudoti padorią moterį, o paskui ją išmeta ant gatvės ir eik kur nori, — jau gyvenimas sugriautas: nei pinigų; nei vyro meilės ir pasitikėjimo tokia pati jau neturi, ir netekus vilties šoka vandenin ar apžioja gazo triūbelę, ir — laisva meilė užbaigta!

Tai tokia bolševikų kultūra ir "darbininkų gerovė." Ką protas per ilgus metus pastatė, tai neprotaujanti bolševikai sugriauna per kelės savaites ir nepalieka nė pėdsakio gero.

NAMŲ DABOS PATARIMAI

Baltinių įkvėpinimas

Surink šviežiai pražydusių rožių stiepelius (išsikišusius žiede pirštukus), pavėsy juos iš džiovink ir sumaišyk pusiau su išdžiovintos citrinos žievelėmis, jas pirma sutrynus. Tą mišinį pabarstyk ant vatos sluogsnelio, kurį įdėk tarpe tankaus audeklo ar šilko skiautelių. Įdėjus į kamodę, kur sudėta staltiesės ar kiti baltiniai, jie visuomet maloniai kvepės.

Užsinuodijus parstupų (ivy)

Rudeniop palaukėmis dažnai užsinuodija Amerikoj nuodinguoju parstupu (poison ivy). Kaip tik pastebėsi užsinuodijimą, tuojaus ištrink alkoholiu užnuodytas vietas. Reikia ištrinti per kokias tris eiies, kiekvieną sykį vartojant naują skudurį ar kempinę. Po valandos vėl tą atkartok.

Nenumeskit kumpio kaulų

Likusis kaulas nuo kumpio (ham) nereikia numesti be naudos. Jisai galima įdėti verdant žirnių arba pupų (bean) sriubą, ir priduoda daug gardaus kvapsnio sriubai.

Lengvas indų mazgojimas

Po valgiui indai nereikia skubintis mazgoti, bet reikia sukrauti po tekančiu vandeniu, te gul juos taip praplauja. Potam labai lengvai mazgojasi ir švarūs būna.

Jeigu myli teisybę —
Skaityk visad "Vienybę"

Bell Phone: Oregon 0863-J.

Dr. Ignotas Stankus

1210 So. Broad Street
Philadelphia, Pa.

LIETUVIS DAKTARAS (gydo visokes ligas) IR CHIRURGAS (daro visokes operacijas).

OFISA VALANDAS:
Nuo 9 iki 11 A. M.
Nuo 2 ki 4 P. M.
Nuo 7 iki 8 P. M.
Nedeliomis Nuo 10 iki 3 P. M.

LIETUVIS ADVOKATAS

Užstima varymu bylų visuose Teismuose

Skolina pinigus ant mortgedžių ir priima pinigus del išskolinimo ant mortgedžių nešančių šeštą nuošimtį. Norinti pirkti namus, gauti paskolą ar inverstinti savo pinigus ant mortgedžių ant nuosavybės (real estate) miestuose, lai kreipiasi pas

JONAS S. LOPATTO

Attorney and Counsellor-at-Law
308-9-10 Coal Exchange Building
(Cor. River and W. Market St.)
Wilkes Barre, Pa.
Bel. Tel.: 1864. Res.: 3532-J

O nelaimė! Yra daug žmonių, kurie juoksis iš tavo sielvarto! Tačiau geras draugas patars naudoti

Ruffles

pleiskanų mirtinąjį priešą.

Suvilginkite Ruffles savo galvos odą kasdien per kokią savaitę laiko ir pleiskanos tuojaus pranyks. Naudokite Ruffles nuolatos ir po to, ir tuo budu užlaikykite savo galvos odą švaria ir sveika ir savo plaukus gražiais ir žvilgančiais.

Kaina 65c. aptiekose, arba prisiųskite 75c. tiesiai į labaratoriją.

F. AD. RICHTER & CO.
104-114 So. 4th St.
Brooklyn, N. Y.

Brooklyno ir Apylinkės Žinios

"Vienybės" Adresas: 193-197 Grand Street, Brooklyn, N. Y., Telefonas: 2427 Greenpoint

LIETUVOS ATSTOVAS IŠVAŽIUOJA LIETUVON

WASHINGTON, Rugs. 12, 1923. (L. I. B.). Šio mėnesio pabaigoje atstovas Čarneckis važiuoja Lietuvon. Manoma, jog atstovas išvažiuos šio rugsėjo 22 d. laivu "Majestic".

PRAMOGŲ IR SUSIRINKIMŲ KALENDORIUS

Rugsėjo 16 d. sekmadienį didelis išvažiavimas SLA. apskričio iš New Yorko ir New Jersey valstijų, bus Feldman's Queens County Parke, Garrison Ave., arti Grand St., Maspeth. Pradžia 12 val. dieną.

500 LITŲ LIETUVOS NAŠLAIČIAMS

Rugsėjo 13 d. pasiunčiau į Kauną, Lietuvių Moterų Globos Komitetui šelpimui našlaičių 500 litų, kaip buvo nutarta Brooklyno L. M. G. Komiteto pereitame susirinkime.

Elena Vizienė,
L. M. G. K. Iždininkė.

GLOBOS KOMITETAS RENGIA "VESTUVES"

Lietuvių Moterų Globos Komitetas, savo susirinkime Rugsėjo 12 d. suvedė visus reikalus nuo pereito sekmadienio apvaikščiojimo 25-kių metų sukaktuvių kaip Amerikos lietuviai atsiskyrė nuo lenkų. Pasirodė, kad biznis gerai ėjosi, ir liko našlaičiams pelno apie $30.

Nutarta viešai paačiuoti visai publikai už nuoširdų rėmimą labdarybės tikslų, taipgi visiems, kurie teikėsi padėti mūsų komitetui pasidarbuoti.

Prisirašė šios naujos narės: V. Kimonienė iš Stony Creek, N. Y.; J. Rickevičienė, p-nia Liauknisenė, O. Jablonskiutė.

Taipgi nutarta rengti ateinančiam sezonui dideles juokų "vestuves", kaip senovėje Lietuvoje atsibūna. Tas bus našlaičių naudai. Išrinkta komisija paieškoti svetainės.

Sekrt. J. Mikolainienė.

LIETUVIŲ BIZNIERIŲ DOMEI!

Kaip visuomet, taip ir šįmet "Vienybės" Bendrovė pasitarnavo lietuviams biznieriams, atspausdinimu **Gražių Sieninių Kalendorių.** Taigi, kurie manote daryti kalendorius šįmet stengkitės pasiskubinti su užsisakymu, nes po Spalio mėnesio pabaigos daugiaus orderių nepriimsim. Mūsų agentas, J. A. Matulis, šiomis dienomis lankysis po apylinkes pas biznierius su sampeliais labai gražių kalendorių su pigia kaina ir dideliu pasirinkimu. Taigi malonėkite pas jį išsirinkti sau tinkamą ir duoti jam orderį. Raginame pasiskubinti todel, kad kalendorių kompanijos yra šįmet mažai atspaudę įvairių kalendorių ir greit išparduoda gražiausius ir todel pasivėlinę kartais negalėsit gauti sau tinkamų.

"Vienybės" Bendrovė.

VEDASI OPERETĖS DRAUGIJOS VEDĖJAS

Rugsėjo 30 d. bus vestuvės Operetės Draugijos vedėjo, Kazio Čerkos su Ona Adomuliute iš New Yorko. Šliūbas bus New Yorke kun. Šeštoko bažnyčioje, o vestuvių puota po nr. 308 Bendford Ave., Brooklyne.

Pil. K. Čerka yra "Vienybės" šėrininkas. Todel linkėjame šitai būsinčiai porelei linksmų vestuvių ir paskui ilgo laimingo gyvenimo.

IŠSIĖMĖ LEIDIMUS VESTI:

Frank Jurgickis, 38 Scholes St. su Marcele Juškaite, 232 Stagg St.

Jonas Mačys, 564 Crescent St. su Magdalena Kavaliauskiute, 26 St. Nicholas Ave.

APLEIDO VAIKUS DELTO ARESTUOTA

Ridgewood teisme išimta du varantai areštavimui dviejų tėvų, kurie kaltinami, jog apleido savo vaikus. Vienas varantas tūlam Charles Martens iš Glendale, kitas varantas Benjaminui Wysockiui, 15 Washington pl., Maspethe.

HYLANAS VĖL PABLOGĖJO

Praneša iš Saratoga Springs, jogei New Yorko burmistras, Hylanas, staiga vėl pablogėjo. Pasirodo, kad išsiplėtojo abipusė pneumonia, kuri jau apėmė abi pusi plaučių. Kairioje plaučių pusėje per X-spindulius daktarai surado pavojingą plėmą didumo pusės sidabrinio dolario.

RADO MAIŠE NEGYVĄ ŽMOGŲ

Long Island City tuščiame lote tarp žolių, ties Hunterspoint Ave. ir Manley St., du darbininkai eidami malkų ieškoti rado maiše užrištą nužudytą žmogų. Pranešus policijai, šitas baisus radinys tapo apžiūrėtas, bet nieko nerasta kas parodytų žmogaus vardą nė iš kur. Tai buvo žmogus kokių 35 metų, rudais ūsais, 5 pėdų augščio. Sulyg tautos gali būti lenkas arba vokietis.

Nelaimingasis kokia pora dienų nusmaugtas, paskui įkištas į maišą. Kadangi taip įkišt negalėta, todel pakirsta keliai, užpakalin atlenkta ir taip įkišta. Jo kišenėje rado 15 centų pinigų ir dvi moteriškas nosinaites.

Lavonas nuvežtas į Truderio graboriaus lavoninę.

50 METŲ TYPEWRITERIO SUKAKTUVĖS

New Yorko rašomųjų mašinukių (typewriters) įstaigos apvaikščiojo Rugsėjo 12 d. 50 metų sukaktuvių, kaip tapo išrasta šis populiaris instrumentas.

1873 m. mažiukam kaimely Ilion, Herkimer apskrities, New Yorko valstijoje, pirmutinė rašomoji mašinukė jau tapo praktiškai padaryta, nors ji jau 1867 m. buvo pradėta galvoti tūlo Christopher Sholes ir kitų dviejų išradėjų: Samuel Soule ir Carlos Glidden, Milwaukee. Šitie išradėjai 1873 m. atvyko į minėtą kaimelį Ilion ir pavedė savo planus tuomet garsiai šautuvų fabrikai Remington. Pirmutinė mašinėlė buvo padaryta iš medžio.

Šiose sukaktuvėse tapo atidengtas paminklas išradėjui Christopher Sholes, Ilion kaimely.

PARSIVEŠ IŠ VERGIJOS MERGAITĘ

Tūlas Daniel Coghlin iš New Yorko išvažiavo į Chicagą,parsigabenti savo sesers dukterį, Margaret Melton 11 metų mergaitę, kurią Chicagos Vaikų Globos Draugija buvo atėmusi nuo tūlo farmerio. Pasirodė labai liūdna istorija. Ta maža mergaitė buvo atiduota ant farmos per tėvus, kurie buvo persiskyrę. Tasai farmeris mergaitę patalpino vištinyčioje, maišu apvilko, blogai maitindavo ir versdavo prie sunkių darbų. Be to niekuomet neleisdavo su kitais vaikais žaisti. Žodžiu sakant, mergaitė buvo vidurinių amžių vergijoje.

Šitą atsižinojo laikraščiai ir parašė įdomią istoriją, kurią perskaitė ir mergaitės dėdė Coghlin New Yorke. Kuomet tei smai mergaitę nuo farmerio atėmė, tai Cognlin greitai ir išvažiavo jos atsiimti. Jisai turys savo namus ir galėsiąs sužvėrintą mergaitę gerai išaukėti.

$20,000 KAUCIJOS UŽ MERGINOS PAKUTENIMĄ

Šį šeštadienį Soney Islande užsibaigia didelė žaislų šventė "Mardi Grass", kurioje su dideliausiu triukšmu atsitinka visokių dalykų. Pereitą antradienį policija areštavo 23 vyrukus, kurie konfetti poperėlius barstė moterims ir merginoms į užančius. Juos nubaudė po $5.00 bausmės už lindimą į užančius.

Bet nė vienas iš tų linksmuolių nepateko tokion bėdon, kaip tūlas Morris Lippman, gyvenąs Coney Island ant 2,965 W. 25th St. Jį sugavo vieno teatrėlio priesieny bekutenant merginą, kuri pradėjo rėkti. Tačiaus jo tikslo būta ne vien merginas kutenti, bet sukelti triukšmą ir tuo laiku patuštinti publikos kišenes. Jo nelaimei šiuo sykiu triukšmas nepasisekė, nes merginai surėkus tuojaus prišoko detektivai ir Lippmaną suėmė.

Pasirodė, kad detektivai paskui jį jau ilgą laiką sekiojo. Jisai buvo ieškomas daugely miestų, kaipo garsus kišenvagis. Tuo amatu jisai pagarsėjęs net Rusijoje ir Austrijoje, kurių valdžių irgi ieškomas.

Magistrato teismas šitą Coney Island karžygį padėjo po $20,000 kaucijos.

SUĖMĖ TIKIETŲ KLASTUOTOJUS

Ant 23 Dean St. policija tapo užrodyta ir suėmė tūlą Phillip Luce, nuo 9811—181st St. Brooklyne, kur rado fabrikėlį dirbimui klastingų tikietų įžangai į šį vakarą būsiančias Dempsey-Firpo kumštynes. Rasta pridirbtu tikietu vertės $50,000. Kiek jų jau išparduota, dar nesusekta.

PAIEŠKOJIMAI

Pajieškau dukters Salomiejos Kidelitės, gyvenusios kaime Remeikių, val. Skiemonys, apskr. Utenos, Lietuvoje. Prašome jos pačios arba kieno nors žinančio apie ją kreiptis pas mus: Mr. Karolis Kisielius. 17 Prospect St., Long Island City, N. Y. (76)

Pasirendavoja kambarys

Didelis kambarys su trimis langais, elektros šviesa ir šiluma. Labai patinkamoj ir gražioj vietoj. Platesnių informacijų kreipkitės į

Vienybės" Raštinę,
party M.
193 Grand St., Brooklyn. (76)

Turiu 2 kambarius išrendavoti, su elektros šviesa, apšildymu, virtuvė sykiu. Apie sąlygas susitarti ant vietos: **A. Vaznis, 25 Bettman St., (du blokai nuo gatvekario stoties), Maspeth. L. I., N. Y.** (13-15-22)

ANT RENDOS

Pasirendavoja geri štorai ir loftai tinkami bile kokiam biznui. Štorai randasi ant 224, 226 ir 228 Grand Street, arti Driggs Ave., Brooklyne. Kreipkitės pas: A. B. Gretman, 222 Broadway, Brooklyn, N. Y. (77)

Real Estate

Ridgewood Sekcijoj:

6 šeimynų mūrinis namas, po 5-kis kambarius, su maudynėmis ir "Dining Rooms"; vieni kambariai tušti. Rendos paimama į mėnesį $190.00. Cash $6,000.

Ant Suydam Street:

6 šeimynų mūrinis namas, po penkis kambarius, su maudynėmis. Kaina $14,500, įmokėti $4,000.

Palei Holsey Parką:

Dviejų šeimynų mūrinis, 13 kambarių, maudynės, elektra, pirmas morgečius $6,000; kaina $12,000.; įmokėti $4,000.

Ant Arlington Ave.:

Medinis namas su porches, 9 kambariai; lotas 25x100. Kaina $8,200; įmokėti $3,200.

Eas New York:

Trijų šeimynų mūrinis namas, 17 kambarių, su maudynėmis ir elektros šviesa. Kaina $11,500; įmokėti $4,000.

Kreipkitės

VIENYBĖ" REAL ESTATE
(Vl. Šabūnas, vedėjas)
193 Grand St., Brooklyn, N. Y.

Tel. Stagg 5926.

ANT PARDAVIMO

Turiu daug visokių namų, mūrinių, medinių, cementinių, naujų ir senų, didelių ir mažų, pigių ir brangių visuose kraštuose: Brooklyne, New Yorke, Maspethe, East New Yorke, Ridgewoode, Jamaica, Richmond Hill ir dar kitur. Taipgi turiu ant pardavimo visokių farmų, lotų ir biznių. Minėtus dalykus pirkėjai ir pardavėjai meldžiu ateikite pas mane.

PAUL J. KYRIUS,
Real Estate Broker,
138 Union Avenue
Brooklyn, N. Y.

Tel. Greenpoint 7831.

Lietuvis

FOTOGRAFAS RR MALIORIUS

kuris padirba gražius paveikslus, mažus ar didelius, ir atnaujina senus. Darbas geras ir pigini.

Kreipkitės šiuo adresu:

MOTIEJUS LAUKUS
308 Bedford Ave. Brooklyn.
Kampas So. 1-os gatvės.

Telephone 9759 Main

Fotografas

IR MALIORIUS

Nufotografuoja ir numalevoja visokius paveikslus įvairiausiomis spalvomis. Atnaujina senus ir krajavus ir sudaro su amerikoniškais. Darbą atlieka gerai ir pigiai.

Kreipkitės šiuo adresu:

JONAS STOKES
173 Bridge Str., C. Brooklyn, N Y

PRANESIMAS

Pūslės, inkstų ir vidurių netvarkės yra trys organai ką kalti žmonių mizernume labiau negu visos kitos priežastys sudėtos į krūvą. Skausmai, jautimas nuovargio, išbudimas nakty, silpnumas, nervišku mas, greitas pasenėjimas, yra šių netvarkių pasekmės. Dr. Landis, 140 E. 22nd St. tiki, kad turįs geriausiai aprūpintą ir moderniškiausią medikalinį ofisą del greito pataisymo šitų netvarkių. Pavelyk jam nukratyti nuo jūsų nervų, šlapinimosi ir kraujo bėdas. Jis pirmiau buvo narys N. Y. Board of Health ir daugelio ligonbučių, ir turi 30 metų prityrimo, etc. Prašoma jį remti. (104)

GRAŽUMAS — JAUNYSTĖ

Sėniau — Dabar

Jūs galite atrodyti daug jaunesniu, negu atrodote dabar, kada jūsų veidas pradeda raukšlėtis, išblykšti ir susenti. Bile jokia jūsų nosės iššiūra gali būti pataisyta. Nulinkusios ausys gali būti irgi pataisytos. Raukšlės nuo veido, kaktos ir antakių galima tuoj prašalinti. Taipgi su didžiausiu pasisekimu gydau vyrus, moteris ir vaikus, nes esu mokslus baigęs Europoj ir turiu 28 metų patyrimą. Susikalbėti galite angliškai, rusiškai, lenkiškai ir vokiškai. Ofiso valandos: darbo dienomis nuo 9 iš ryto iki 7 vakare; nedėldieniais nuo 9 iki 3 po pietų. Reikalaukite knygelės. Pats daktaras duoda visas gydunoles ligoniui.

DR. G. BUKKI
53 East 93rd St.
New York, N. Y.

Iš plačios Lietuvos Laukia gražios dovanos:
Broliai, gentys ir draugai —
Laukia "Vienybės" senai.
Užrašyk ant 1923 metų.

LIETUVIŠKA AKUŠERKA,

Marijona Tamkienė
prie palagų ant pareikalavimo dieną ar naktį, taipgi ir nedėldieniais. Darbą atlieka atsakančiai už prieinamą kainą.

30 STAGG STREET
Brooklyn, N. Y.
Tel. Stagg 6781

Nesikankink su
Reumatizmu
Neuralgija Strėnų Diegliu
Skausmais Krutinėje
Skaudamais Muskulais
Patrink truputį su
Pain-Expelleriu
ant skaudamų vietų, ligi pajausi odos degimą—ir užgaišdinantis, malonus palengvėjimas tuojaus užstos.
Tikrasai **Pain-Expelleris** turi **INKARO** vaisbaženklį.

R. JOHN UREVICH
Counsellor at Law
Lietuvis Advokatas
60 Wall St., New York.
Tel. Hanover 6560

ATDARA VISĄ RUDENĮ

Valcius, One ir Two Step, Fox Trot ir kiti šokiai. Devynios privačios lekcijos $10. Atdara vakarais ir Sekmadieniais.
MRS. EISEMAN'S PRIVATE DANCING SCHOOL
1106 De Kalb Ave.
Brooklyn, N. Y. arti Broadway

Tel. 2851 Greenpoint.
JUOZAS LEVANDANCKAS
GRABORIUS

Laidotuvių Vedėjas ir Laisniuotas Išbalsamuotojas
272 Berry St., Brooklyn, N. Y.
Notary Public

Tel. Stagg 9067.
MAY LEE BEAUTY SHOPPE
317 ROEBLING STREET
Brooklyn, N. Y.
VYRAMS IR MOTERIMS
Nagų Dailinimas — Odos Gydymas
Trinkimai — Plaukų darymas
Masažai — Plaukų dažymas
Ekstra nereikia mokėti už sutartis por telefoną
Galima susikalbėti Lietuviškai

Tel. Stagg 3523
RAPOLAS KRUČAS
Fotografas
409 GRAND STREET
kampas Union Ave. BROOKLYN, N. Y.

BEDFORD STUDIO
Puikiausia Galerija Brooklyne
J. MASINAUSKAS
&
M. SABALIAUSKAS
visiems gerai žinoma vieta
328 BEDFORD AV., B'KLYN, N. Y.
tarpe So 2-ros ir 3-čios gatvių

Fotografuojame ir Malevojame visokioms spalvoms paveikslus, kaip tai: Vestuves, grupes, šeimynas, Chorus ir pavienius. Atnaujinam senus ir padarom didelius. Darbas atliekamas pagal augščiausią artistišką skonį. Fotografuojame dieną ir naktį — už numažintą kainą. Todel jei mylite turėti aiškius, gražius savo paveikslus, visuomet kreipkitės šiuo adresu:

328 BEDFORD AVENUE, BROOKLYN, N. Y.

Tel. Greenpoint 5753.
TĖMYKIT ŠIA VIETA!
Kulbok ir Booth
AUTORIZUOTI PARDAVĖJAI
— HUPMOBILE AUTOMOBILIŲ —
— DEL KINGS APSKRIČIO —
126—134 GRAND ST. KAMPAS BERRY ST.
BROOKLYN, N. Y.

E. N. Y. REAL ESTATE
2535 PITKIN AVE., ARTI MONTAUK AVE
BROOKLYN, N. Y.
Parduoda Namus, Lotus Pigiai. 1, 2 ir 3 familijų ir didesnius namus. Bussiness property galima pirkti su mažai cash. Duodam visokius patarimus. Susikalbam Lietuviškai
H. KUTZING ir J. GAGEL
Telephone Applegate 3512

Lietuviška Fotografija

Fotografuojame ir piešiame visokius paveikslus rankomis ir mašinomis. Perdirbame iš senų į naujus grupių ir vestuvių paveikslus. Duodame mašinų ir rankų piešimo lekcijas del vyrų, moterų ir vaikinų.

Imame paveikslus dienomis ir vakarais
Nuo 9 v. ryto iki 10 v. vakaro

G. M. KANTON-STUDIO
187 Grand St., Brooklyn, N. Y.

Kuponas: Kas atsineš šitą apgarsinimą iškirpęs pirm Spalio 10 dienai gaus tuziną paveikslų už $3. Pasinaudokite proga!

DEL VASAROS

Puikiausi, Vėliausios Mados, Visokios Rūšies, Drūtai Padaryti Vasariniai Čeverykai Vyrams, Moterims, Vaikams ir Mergaitėms Jau Randasi Mūsų Krautuvėse. Pilnai Garantuojame Drūtumą Padaryme. Parduodam Pigiau, Negu Kitur. Reikalui Esant Prašome Visuomet Atsilankyti Pas Mus.

Progress Shoe Co.

Lietuvių Čeverykų Krautuvės

197 GRAND STREET, BROOKLYN, N. Y.
"Vienybės" Name
20 CLERMONT AVE., MASPETH, L.I.N.Y.
175 FERRY STREET, NEWARK, N. J.

SPECIALISTAS — Surgeon Dantistas — SPECIALISTAS

DR. J. HOROWITZ, Dentist
124 Union Av. kamp. Grand St
(Virš uje mėsinyčios)

Traukiu dantis be skausmo, su pagalba naujo metodo, kurį atsivežiau iš Europos

Visoki aptraukimai — šaknų ir paviršio darbai
22 karatų auksas — darbas garantuotas

Susikalbam Lietuviškai EGZAMINACIJA DYKAI!