54966 SEP27'23

„VIENYBĖ" TAMSUMĄ IŠBLAŠKO-IŠVAIKO; LIETUVIŲ TVIRTUMĄ AMERIKOJ PALAIKO.

VIENYBĖ

—: LITHUANIAN TRI—WEEKLY :—

TAD, MIELAS TAUTIETI, SKAITYKI „VIENYBĘ, — SUTEIKSI TĖVYNEI DIDŽIAUSIĄ GALYBĘ!

NO. 81. Kaina 4 Centai BROOKLYN, N. Y., RUGSĖJO (SEPTEMBER) 27 D., 1923 Kaina 4 Centai METAI XXXVII.

(Telephone: 2427 Greenpoint) Entered As Second Class Matter October 23, 1907, At The Post Office at Brooklyn, N Y.. Under the Act of March 3rd, 1879 (Telephone: 2427 Greenpoint)

Vokiečiai Pasidave Francuzams

VISOS PARTIJOS, IŠSKYRUS TAUTININKŲ, SUTIKO PASIDUOTI FRANCIJAI.

Vokiečių Premjeras Nurodė, Kad Vokiečiai Nebeturi Pinigų Sabotažą Tęsti.

IMIGRACIJOS SEKRETORIUS IR SENATORIUS JOHNSONAS RUOŠIA NAUJĄ BILIŲ APIE ATEIVYBĘ.

Pirmas Popieras Išsiėmę Gautų Amerikos Pašportą ir Būtų Amerikos Valdžios Ginami.

BERLIN, Rugs. 25. — Vokietijos premjeras Stresemanas, nurodęs, kad sabotažas Ruhre vokiečiams atseina po 8 kvadralijonus markių kas savaitę, privertė visas partijas ir valstijų vadus, atšaukti jį. Tokiu būdu vokiečiai pasiduoda francūzams ir gali būti įvyks oficialiai pasitarimai tarp tų dviejų valstybių apie reparacijas. Vieni tautininkai buvo priešingi pasidavimui, bet jie nežinojo iš kur imti tuos milionus dolarių reikalingus sabotažo vedimui.

WASHINGTON, Rugs. 25. — Imigracijos sekretorius Davis ir senatorius Johnsonas dirba naują bilių apie ateivybe, kuris bus įneštas į kongresą. Pagal jį bus įleidžiama tik antras nuošimtis nuo skaičiaus kiekvienos tautybės, gyvenusios Amerike 1890 metais. Prie to bus įleidžiama dar po du nuošimčiu giminių tų, kurie dabar gyvena Amerikoje. Bilius beto suteiks tiems, kurie yra išsiėmę pirmas popieras kaip ir pašportą atlankymui Europos ir tokie vėnau galės grįžti Amerikon, ir Amerikos valdžia už juos užstos kaipo už savo piliečius. Bilius pertaisys keletą dalykų iš naturalizacijos įstatymo ir nustato, kad svetimtautis, gavęs vizą atvažiuoti, turi atvažiuoti bėgy šešių mėnesių.

EINA FARMERIAMS Į PAGELBĄ

Washington. Bijodami, kad iš kantrybės išvestas farmeris štukų nepridirbtų politikos lauke, republikonų vadai pradėjo agituoti, kad būtų sumažinta kainos ant gelžkelių del freito 25 nuošimčiais. Tą prezidentui pasiūlė žemdirbystės sekretorius Wallace. Farmeriai tada maž gautų daugiau už savo produktus, jei tarpininkai ir čia jų nenugrobtų.

FRANKAI KĮLA

Paris. Sąryšy su vokiečių pasidavimu frankai ėmė kilti ir jų vertė dabar yra apie 15 už dolarį. Delei to biznieriai pradėjo skųstis, nes jiems pinigų staigus brangimas nekaip sveikaton eina. Francijos valdžia gi laukia dabar, ką vokiečiai siūlys, kad pradėjus derybas.

Elizabetho Tragedija Aiškėja

Millville, N. J. Policija skelbia, kad už 24 valandų areštuos sūnų turtingo žmogaus iš Philadelphia, kuris buvo matyti važiuojant automobily su 15 metų Diksoniute, rasta pelkėje negyva aną dieną. Tas vaikinas buvęs jos meilužis ir ji laukė, kad jis ją paimtų už žmoną.

Nudūrė Tris Komunistus

Tokio. Tūlas žandarmerijos viršininkas tapo paduotas karo teismui delto, kad pats savo rankomis nudūrė tris radikalus kalbėtojus kūrstančius prieš valdžia. Jis teisinasi, sakydamas, kad laike žemės drebėjimo kūrstymai buvo nepaveliami.

VALDŽIA PELNOSI IŠ MUITO

Washington. Valdžia džiaugsmingai skelbia, kad nauju Fordney muitų įstatymu ji per metus gavo 200,000 dolarių daugiau, negu prie demokratų Underwoodo įstatymo. Iki rugs. 22 valdžia gavo virš pusę biliono dolarių iš muitų. Tuos pinigus suprantama sumoka Amerikos žmonės pirkdami atvežtasias prekes.

Vanduo Paskandino Kasyklą

Glasgow. Čionai nutiko viena iš baisiausių tragedijų Škotų kasyklose, kada vanduo iš nevartojamo kolero užplūdo į dirbamą kasyklą. Darbininkai nepaspėjo pasiekti šafto ir apie 70 žuvo vandeny.

Pašventins Paniekintus Katedros Bokštus

Milan. Vienas jaunuolis čionai sumanė nusižudyti puldamas nuo augštų katedros bokštu. Bažnyčios tėvai nutarė, kad tas žygis paniekino ir apteršė bokštus. Todel jie bus išnaujo pašventinti.

Angliakasiai Grįžta Dirbti

Hazleton, Pa. Apie 1.800 angliakasių, kurie streikavo delto, kad kompanijos padalino jų 8 valandu darbo diena į du šiftu, grįžo dirbti, susitaikę su kompanija.

Savo gražų skatiką. Nelaikyk jį už dyką: Duok jam pelną gerovę — Dėk į mūsų Bendrovę, Šėras $10.00.

BULGARIJOS SOVIETINĖ REVOLIUCIJA

Sofia. Valdžia oficialiai skelbia, kad sovietinis judėjimas išsisklaistęs po visą kraštą, ir jį trempti labai sunku, nes komunistų daugiausia kalnų krašte, kur mažutė bulgarų armija neįstengia darbuotis. Pietų Bulgarijoje komunistai nugalėti. Jie laikosi tik šiaurėje. Bulgarų valdžia prašo alijantų pavelijimo armiją padidinti. Komunistai turinti šautuvus rusų iš dirbystės.

RUSŲ KOMUNISTAI DUODA GINKLŲ VOKIEČIAMS

Berlin. Slaptoji policija sako turinti nenuginčijamų įrodymų, kad tarnautojas rusų sovietų atstovybės, Petrovas, pirkęs kulkosvaidžių ir amunicijos ir davęs vokiečių komunistams, kurie buvo tą paslėpę savo namuose, ir kur policija rado. Atstovybė ginasi, sakydama, kad pas ją tarnavo keli Petrovai.

NELEIDŽIA ATSTOVŲ RUMUI SUSIRINKTI

Oklahoma City. Įdomų smūgį demokratijai, arba žmonių rinktiems atstovams, sudavė čionai gubernatorius Walton, bekovojąs su Ku Klux Klanu. Atstovai nutarė atlaikyti posėdį, kuriame bandytų kriminaliai apkaltinti gubernatorių. Tat gubernatorius su kareivių pagelba kiekvienam atstovui įteikė pranešimą, kad bile posėdis bus kareivių išvaikytas. Mat, gubernatorius sako, kad didžiuma atstovų yra Ku Klux Klano nariai.

Gydytojai Už Prohibiciją

Turin. Italijos gydytojų susivažiavimas nutarė remti fašistų pastangas aprubežiuoti alkoholio vartojimą. Gydytojai nurodė, kad perdidelis vartojimas svaiginamų gėrimų suardo žmogaus protą ir silpnina tautą.

Ruhro Gyventojai Ramūs

Duesldorf. Nors buvo laukiama triukšmo, bet žinią apie sabotažo baigima Ruhro gyventojai patiko labai ramiai, be jokių demonstracijų.

MILIONIERIAUS SŪNAUS TEISMAS

White Plains, N. Y. Čia eina byla Warduko, sūnaus milionieriaus duonos kepėjo, kuris užmušė neturtingą vaikiną Petersą. Užmušimas tapo įrodytas, bet Warduko advokatai bando įtikinti, kad Petersas juodrankiavo Warduką, norėdamas išgauti iš jo pinigų, bet tas gindamas jį nušovė. Vienok teisme tapo įrodyta, kad abu prie kūno rasti revolveriai yra Warduko. Laike svarstymo abiejų pusių advokatai labai karštai ginčijasi, kadangi jei Wardukas bus rastas kaltu, tai jis turės eiti į elektros kedę. Prokuroras pasisakė baigęs savo pusę kuomet buvo išklausyta tik 52 liūdininkai iš 72. Tas labai nustebino apgynėjų pusę, ir jie priešė atidėti svarstymą vienai dienai, kad jie galėtų prirengti savo pusės atsakymą.

SENOVĖS GYVUNŲ KIAUŠINIAI

Peking. Amerikos Gamtos Muzėjo ekspedicija, kuri darbuojasi Mongolijos tyruose, praneša, kad surado 25 didelius kiaušinius jau išnykusių milžiniškų driežlų, vadinamų dinosaurais. Ekspedicijos dalis jau grįžta namo atsiveždama devynis tonus kaulų išnykusių gyvūnų del muzėjaus. Ekspedicija įrodė, kad milionai metų atgal, kada žmogaus ant žemės dar nebuvo, Amerika ir Azija buvo susijungę žemėmis ir po visą plotą vaikštinėjo tie patys jau išnykę gyvūnai.

Rusų Generolas Peilius gelanda

Seattle, Wash. Generolas Ridzevskis, kuris buvo Kolčako įstatytas Vladivostoke kaipo gubernatorius, dabar duoną užsidirba gelasdamas peilius ir žirkles Seattle gatvėse.

Rudens Šalčiai Japonijoje

Tokio. Pirmieji rudens šalčiai pastatė į varga ne vieną japona nuo žemės drebėjimo nukentėjusi. Valdžia tuoj paskyrė 50 milionų dolarių, kad kogreičiausia pastačius tinkamus būtus nukentėjusiems.

RUDENIO MOKYKLŲ SEZONUI

RANKVEDŽIAI

Po visą Ameriką Lietuvių kolonijos tveria, ar atidaro naują sezoną mokyklose, kur mokina Lietuvių Kalbos ir kitką. "Vienybės" Knygynas todel parūpino toms mokykloms geriausių Lietuvos Valdiškose Mokyklose priimtų rankvedžių, išleistų "Švyturio" Bendrovės su įgaliavimu Lietuvos Švietimo Ministerijos. Tai

A. B. C. — J. Damijonaičio skaityme rašyme rankvedis. Pati pirmutinė mokslui knyga Kaina — 30c.

VAIKŲ DARŽELIS — J. Damijonaitis. Tai skaitymo knyga antriems metams: diktantams, rašymui ir tt. Kaina — 50c.

UŽSAKYMUS TUOJ SIŲSKITE SU PINIGAIS:

VIENYBĖ

193 Grand St., Brooklyn, N. Y.

Žinios Iš Lietuvos

Videniškių, Utenos ap., parapijoj yra apie 5 tūkst. gyventojų, bet laikraščius teskaito vos keletas žmonių. Čia jaučiama lietuvių ištautėjimo liekanos. Nors parapija daugumoj lietuviška, bet yra 5 ar 6 lenkiškai šlebedžiojantys. Jiems kas ketvirtas sekmadienis sakoma pamokslas lenkiškoje kalboje, kurio daugiau sienos klauso.

VAGIŲ GAUJOS

("Vienybės" koresp.)

Visos Lietuvos kampuose buvo girdžiama apie vagių darbus, bet apie Rokiškį, tai labai mažai jų tebūta. Bet paskutiniu laiku ir rokiškėnuos jie prėdėjo veikti. Vien tik Liepos mėnesį jie apvogė šiuos kaimus: Kovelius, Ulylėlę, Palūšnius Ragelius ir dar 7 vienkiemius Bet 19 rugpjūčio apvogė amerikoną iš kaimo Bimbų, Maškėnų kaimą ir Kapinių. Tą pačią naktį buvo užpuolę žiobiškio kleboną. Piktadariai norėjo nužūdyti kleboną ir apiplėšti kleboniją, o gal ir bažnyčią. Pradėjus klebonui šaudyti, piktadariai pabėgo. Keletas vagių suėmė. Bet dar toli gražu limes galėsime ramiai gyventi.

Petras Kriukelis.

Vilnius. — Šiomis dienomis ištremtas nepriklausomon Lietuvon raidžių rinkėjas Stasys Repačka. Jis su savo šeimyna gyveno Salos parapijoj, Ašmenos apskrity, kur jo žmona turi savo mažą ūkį. Per žmonių surašinėjimą, klausiamas apie jo tautybę, p. Repačka pasisakęs lietuvis esąs. Po to prasidėjo ivairios represijos — del paso, del pilietybės. Pagalios vieną dieną jis paimta nuo darbo ir tuoj išgabenta. Žmonos prašymas ir trijų mažučių riksmas — klyksmas nieko negelbėjo.

Ukmergė. — Vietos teisėjas p. M. (lenkas) Kaune kompanijoje su vienu žydu, bet savo vardu užlaikė vaistų krautuvę. Nesenai žydas kompanijonas atvažiaves Ukmergėn prašes p. M. paskolinti 2,000 litų vieno! p. M. galėjes duoti tik 600 l Dabar p. M. gavęs pranešimą iš Kauno, kad jo kompanijonas išpardavęs prekes dingo iš Kauno, o krautuvė, nesant savininko, milicijos uždaryta. Nuvažiavęs p. M. Kaunan patyrė, kad ištikro taip tikosi. Nuostolių turįs kelias dešimtis tūkstančių litų. Taigi mat kokių kompanijonų esama!

Lazdijai. — Ligšiol Lazdijuose buvo dvi lietuvių pradžios mokyklos. Čia josna mokytis pusantro šimto vaikų. Dabar mokslo metai ruošiamasi pradėti tiktai vienu komplektu ir vienu mokytoju. Tai šimtas vaikų nebegalės mokyklon eiti mokytis. Priežastis — būtų stoka Bet toji stoka gerokai keista Mokyklos vedėjo rūpesčiu apskrities švietimo komisija buvo tam mokytojui pavedusi likviduoti intendantūros skyriaus būtą, kur buvo mokyklai tinkama salė. Jau buvo nudžiugta kad galės būti dvi mokyklos Bet tą salę š. m. Liepos mėn 0 dieną užėmė apskrities viršininkas sau gyventi. Švietimo komisija teisinasi niekuo nėra kalta, nes ji mokytojui buvo perdavusi tą būtą, tik mokytojas turėjęs jį atlaikyti. Rodosi, švietimo reikalai turėtų rūpėti ne vienam kuriam mokytojui. Jei šimtas vaikų negalėtų eiti šįmet mokytis, tai būtų labai skaudus daiktas. M.D.

Kaunas. — Nuo to laiko, kaip lenkų valdžia savo "sieną" su Lietuva "policininkais" apstatė, tikriau sakant, pagarsėjusių savo plėšikų — Čaikovskio ir Sartono bandų liekanomis, kurios lenkų tarpe skaitomos giliausiai persiėmusiomis lenkiška kultūra ir lenkišku ridžeringumu, — iš syk gavome pastebėti lenkų kultūringumo reiškinių.

Kaip dieną, taip ir naktį girdėti jų pusėje šaudant iš šautuvų, girtų policininkų šūkavimai ir šlykščiausio turinio lenkiškai rusiški keiksmai. Iš anapus "sienos" gyvenančių lietuvių sužinota, kad svarbiausia priežastimi minimo "kultūringo" elgėsio reikia skaityti be galo "geras" minėtų "policininkų" pragyvenimo sąlygas. Juk ne juokams paprastam policininkui mokama pusantro miliono lenkiškų markių mėnesiui! Kad užmigdžius brolių žmonių suterštą, savo neramią sąžinę minėti 'policininkai" įstengiasi būt nuolat girti.

Pasienio gyventojų apskaitynu iki šiol išgertų "policininkais" degtinės bonkų stiklais Lenkija galėtų visą lietuvių — lenkų sieną aplieti stiklo tvora, kuri turėtų vieną meterį augščio ir 10 centimetrų storio. O išgerta degtinė lengvai galėtu pripildyti tokio dydžio, kaip mūsų Nemunas upė. Tad bereikalingai lenkai laužo sau galvas keliui į jūras užtikrinti per Nemuną ir Klaipėdą. Gal Dievas duos, mūsų kaimynė susipras ir imsis stiklo tvorą lieti bei naują degtinės upę pilti!

Vilkaviškis. — Rugspjūčio 20 d. naktį apie 24 val. Augiškių k. ūkininkas Albinas Demikis su Gižų valsč. milicininku atvežė į Vilkaviškio apskr. ligoninę jau nebegyvą savo tarnaitę Adelę Stankevičiūtę 20 metų amžiaus iš Novininkų k. Vilkaviškio v. sako ji nusinuodijusi uksusu. Eina tardymas.

Vilnius. — Rugpjūčio 15 d. Trakuose buvo dideli atlaidai. Žmonių suvažiavo iš visos apylinkės. Buvo dvi procesiji: viena iš Vilniaus, kita iš Landvarovo. Neapsiėjo šį kartą be agitorių. Dar pamaldoms nesibaigus, jau mieste atsirado kalbėtojas. Jis ragino žmones vaziuoti rugpjūčio 19 d. Vilniun ir pagerbti ten viešiantį dabar p. Pilsudskį. Pats Trakų miestas dar neatsigavo po karo. Kai kurie mūro namai, kaip buvusie i bernardinų ir dominikonų, nūrai visai apleisti. Dar viena Trakuose bloga atmaina. Vidury miesto stovi augštas mūro stulpas. Jo viršui net prie rusų buvo Lietuvos Vytis, Trakų herbas ir Trakų įkūrimo metai. Žinomas Pivašunų endekas paskui Trakų storasta Stanevičius liepė kalkėmis visa tai užtepti. Mat, jo akys negalėjo ramiai žiūrėti Trakuose į Lietuvos Vytį. To senovės paminklo nekliudė rusai, vokiečiai ir bolševikai, tik lenkas Stanevičius jį panaikino.

Pilviškiai, Vilkaviškio apskr. — Nesenai čia susitvėrė Šaulių Būrys. Š. m. rugpjūčio mėn. 26 d., per atlaidus, šauliai padarė paradą, į kurį atvyko ir Vilkaviškio Š. Būrys. Kun. Garmus laikė jiems iškilmingas pamaldas. Griežė dūdų orkestras. Po pamaldų išsirikiavę orkestro vedami vaikščiojo su vėliavomis gatvėmis. Atsilankė Šaulių Sąjungos Viršininkas kapitonas Klimaitis ir daug kitų įžymesnių svečių. Publikoj paliko gero įspūdžio.

Tą pačią dieną Pilviškių būrio šauliai suruošė ir vakarėlį. Vaidino "Pražydo nuvytusios gėlės" 3 veiksmų pjesą ir vienveiksmę komediją "Teodolinda." Toliau sekė šokiai, žaidimai ir skrajukė. Pirmame veikale geriausia buvo atlikta svarbi daktaro sužieduotinės St. Beržinskaitės rolę, gi antrame ypatingai pavyko Zosei Vorienei ir Stasiui Vorui. Kitos rolės, kaipo mėgėjų irgi suvaidinta neblogai. Tvarka buvo pakenčiama. Publikos prisirinko pilnutėlė salė ir vakaru visi puikiausiai patenkinti.

Š. m. rugpjūčio mėn. 19 d. Pilviškių gaisrininkai buvo suruošę už miesto miškely gegužynę kuri irgi gerai pavyko. Matyt, kad pilviškiečiai linkę kultūros darbui dirbti ir netinginiai. Geros perspektyvos ateičiai. S.

Eržvilkio pašto įstaiga gyvena penktus nepriklausomybės metus, bet neprasigyvena savo iškabos, ir žmogus einąs pirmą kartą paštan klausinėkis kol atrasi.

Įsteigtas 1886 m.
VIENYBĖ
KAS ANTRADIENIS
Leidžiamas Utarninkais, Ketvergais ir Subatomis
Brooklyn'e, N. Y.
METINĖ PRENUMERATA:
Suvienytose Valstijose ___ $4.00
Kanadoje _____ 4.50
Lietuvoje ir kitur _____ 5.00
Prenumerata reikia apmokėti iškalno
Apie garsinimus klauskit laišku.
Adresas:
Vienybė Publ. Co., Inc.
193-197 Grand Street
Brooklyn, N. Y.

Established 1886
VIENYBĖ
LITHUANIAN TRI-WEEKLY
Published Tuesdays, Thursdays and Saturdays
at Brooklyn, N. Y.
SUBSCRIPTION RATES:
In United States _____ $4.00
Canada _____ 4.50
Other Countries _____ 5.00
Advertising rates on application.
Address:
Vienybė Publ. Co., Inc.
193-197 Grand Street
Brooklyn, N. Y.

REDAKCIJOS STRAIPSNIAI

BALSAS POETO-DAILININKO HERBAČAUSKIO.

Kadaisiai lietuviai juokėsi iš dailininko Herbačauskio, kad jis sulenkėjęs, kad jis atsidavęs svajonėms suartinimo lietuvių su lenkais. Bet štai skaitome iš Lietuvos laikraščių, jogei jisai grįžo Lietuvon ir "Trimite" paleido į Lietuvių Tautą sekantį karštą atsišaukimą:

Trimitas trimituoja — skamba, šaukia, žadina... Kieno balsu? Balsų tų, kurie garbingai mirė, kad Lietuvos širdyje amžinai gyventų!...

Trimitas trimituoja — šaukia.

Jau laikas, jau atėjo valanda!... **Kvotimų** baisi valanda....

Ar atgimusios Europos tautos jau išmoko **Laisvę** mylėti, jos idėja auklėtis ir gyventi, jos kultūra spindėti? Ar Lietuva, Lietuviai, jau žino, kas tai yra Laisvė ir Nepriklausomybė, kaip ir kiek reikia už Laisvę pasišvęsti, kiek reikia žinoti, kad supratus Lietuvos Vyties ženklo slaptingą tragediją praeityje ir gal ateityje? Ar Lietuviai jau narsiai geidžia žinoti, ko jie **tikrai** nori, kaip savo dabartį ir ateiti suprasti privalo, kaip ir kuo savo laisvo gyvenimo **būtinumą** atstovauti? Ar jau išrišo tą Hamleto problemą, kurią Lenkijos perfidija prieš Lietuvą visad ir visaip moka išnaudoti? Ar jau žino, kad Lietuvos **Vytautą**, galingiausią Lietuvos nepriklausomybės atstovą, **ištics užmušė** Lenkų imperializmo Pilsudskiai, galingi tik žiaurumu ir gobšumu?... Ar jau supranta, ką privalo daryti Lietuvos istorijos dar užsilikę Hamletai? Ar jau išvaduoti iš kapų nelaisvės, jeigu tavo širdis netaps jų nemirybės Ruomuva, žinok, kad tu turėsi mirti už jų dvasios laisvę! Ar supranti tai?... Tautai uždrausta pavergti žmogų!

Ką atsakys Lietuva? Man baugu!...

— Kas laimės baisioje kovoje už gyvenimo atestatą? Kas užsiliks? Ištiės tas, kurio širdis bus gyvenimo pamatu-fundamentu, kurisai mokės mylėti! Ar supranti tai?...

Ką atsakys Lietuva? Man baugu!...

Taip bus kvočiama Lietuva .O laike tų kvotimų nieks nesusimylės — nieks!...

Trimitas trimituoja — šaukia!...

Visoms Europos tautoms nustato kvotimų valandą — baisių kvotimų!...

Visos tos tautos, kurios nori gyventi tik kaipo kirmėlės, kaipo blakės, kaipo dielės-vampirai vien tik žmogaus ir gamtos krauju, taps sumindžiotos — visos!...

Trimitas trimituoja — šaukia!...

Kuo toje kvotimų valandoje bus Lietuva? Kokios dvasios balsu ji prabils į pasaulį?...

Trimitas trimituoja — klausia!...

Trimitas trimituoja — šaukia!...

Lietuva, kelkis iš miego! Jau laikas! Jeigu dabar tikrai nepabusi, užmigsi amžinai!...

Lietuviai!... Gana jau to oficialinio ir neoficialinio chamizmo jūsų gyvenime ir svajonėje! Jeigu norit garbingai, atstovauti jūsų garbės ženklą — Vytį, visi drįskit būti vyčiais — visi, visi! Drąsūs ir narsūs kovoje už Lietuvos idėjos amžiną nemirybę, skaičiai kultūringi ben drame susigyvenime!... Nes kitaip atsisės jums ant spran do svetimas "karžygis" ir sudarys jums naujų jūsų herbą!... Pažaboto chamizmo herbą!...

Trimitas trimituoja — žadina...

Žadina jaunųjų širdis, nes senųjų širdys sustingo egoizmo baimės ledais...

Trimitas trimituoja — šaukia!...

Jaunoji Lietuva, eik drąsiai į kvotimus!

JEI NORIM JAUNIMO, STATYKIM JUOS POLITIKON.

Nelabai senai buvo pasirodęs "Tėvynėje" straipsnelis apie mūsų jaunuomenės mažėjimą ir menkėjimą. Šitas straipsnelis iššaukė dar keletą straipsnelių "Vienybėje" ir kituose laikraščiuose. Pagaliaus rašytojai, suradę keletą priežasčių to mums nelaimingo apsireiškimo, ir nepasiūlę nieko tikro būdo jį prašalinus, visi vėl nutilo. Taip ir paprastai pas mus darosi: daug gerų reikalų iškįla, pasišnekama, pasiginčijama ir vėl nusiunčiama į užmaršties bedugnę; juk ir apie jaunuomenės mažėjimą jau ne sykį buvo rašoma, — tokie karščiai užeina periodiški, — bet rašinėjimu ir užsibaigia.

Mūsų jaunuomenė nėra kitoki, kaip ir kitų tautų. Jeigu mes jaunuomenei duotum darbo pozitivio, tai ji prie mūsų prisirištų. Jeigu mes patenkintume jaunuomenės reikalus tverdami tam tikrus ratelius, baseball jauktus (tymus), atletikos ir lenktynių prizuotes, — arba visų kitų jaunuomenės užsiėmimus kokius turi amerikiečiai švedai, vokiečiai ir kiti, tai mes jaunimą tikrai prie savęs pririštume. Dabar gi pas mus apie jaunuomenę šneka tik redaktoriai, — kurie toli gražu nei bėra jaunuoliai nei turi palinkimo jaunimu ir žaislais bei sportu užsiimti, — tai ko ir norėti, kad jaunimas nebėgtų nuo mūsų pas svetimtaučius, kur jie sau randa visko ko jų dūšelė nori.

Jau jeigu kalbėti ir apie rimtesnę jaunuomenę, kuri pradeda įeiti politikon, tai ir čionai mes jai neduodame nei paraginimo nei paramos. Kiek tai yra mūsų tirštesnėse kolonijose vietų ant visokių miesto valdininkų! Kiek tai yra gerų jaunų ir energingų piliečių, kuriuos mes galėtume pastatyti į valdininkų kandidatus! Ar mes pasirūpiname juos pastatyti?! Ne! Mes statome airius, žydus, vokiečius ir net lenkus, o lietuvių, jaunų piliečių, nesistengiame į tokias vietas statyti nei savo balsais rem ti. Tik pora tėra vietų, kur buvo jau nuo seniau žinoma, lietuvius aktingai įėjusius į politikos lauką, būtent Shenandoah ir Westville, Ill. Tie du miestukai net visą valdžią buvo į lietuvių rankas pavedę, ir gerai buvo.

Reikėtų mums prisižiūrėti ir pasimokinti nuo kitataučių, kaip jie į valdiškas vietas spraudžiasi ir nuo savo tautiečių pilnutėlę paramą gauna. Reikėtų ir šįmet, kur tik galima savo kandidatus į miestų valdžias statyti ir kur jau yra lietuviai kandidatai, juos remti.

Ar daug lietuvių yra šįmet įvairiuose miestuose kandidatais, mes nežinome, nes mes ant tiek nuo jaunų energingų piliečių esame atsišalinę, kad nei į laikraščius neberandame reikalo to rašyti. Girdėjome Chicagoj ir dar vėl kur lietuvius einant i valdžią. Girdėjome jauną lietuvį, adv. Vincą F. Laukaitį iš Baltimorės, einantį ant valstijos asemblimeno. Tai vis džiuginanti apsireiškimai, nors jie retai ir pasirodo. Kiekvienoje kolonijoje, kur tik tai lietuvis nori eiti i valdžią, visi lietuviai piliečiai, nežiūrint partiju skirtumo, turėtų juos remti iš paskutinėsios, nes ir visos kitos tautybės taip daro.

Duokim mūsų jaunimui praktingo darbo. Padėkim juos įstatyti į gyvenimo kelią. Tuomet mes turėsime teisę reikalauti, kad ir jie nuo mūsų neatsitrauktų. Antraip darydami mes mūsu jaunimą nuo savęs vis tolyn stumsime, juos sau žūdysime ir... žūsime palengva mes patys.

PERŽVALGA

Prasideda kermošius.

Kas sakė, kad bolševikai atsisako nuo senojo svieto, ypatingai nuo jo kermošių? Netiesa. "Laisvė" štai ką praneša, kad rudenį jie turi pradėti valymą lietuviškų laukų. Na, o tas valymas tai gavimas pinigų. "L." sako, kad "smetonos nenugriebsime" (jau žmonės jiems nebetiki kad duotūsi sme toną griebti), bet visgi turi dirbti, nes "vasarą deficitą turėjome." O čia didelės bėdos: mes, raudonieji amerikonai" (tai "Laisvės" žodžiai), turime sukelti $5,000 anglų dienraščiui Ana rusai sumetė $1,000 aukų savam dienraščiui. O jūs, lietuviai? Jeskevičiūtė, Jukelis, Bimba ir Andriulis ir Mizara pa ileido po visas kolonijas su "marši utais" ir prakalbomis, po kurių... eina prenumeratos rinkimai ir aukų..

Ar ne panašu tai į lietuvišką turgų? Bet "Laisvė" šaukia: "meskime lietuvišką milą ir ser mėgą" Apsišvieskime elektra!" O bilas užmokės kasdien menkė jantis skaičius "draugų."

—o—

Kas yra demokratija?

"Naujienos" neužsiganėdino "Vienybės" nurodymu į sunykimą parliamentinių įstaigų Europoje ir Amerikoje, ir šoko apginti demokratijos idėją. Prieš ją niekas nei neina, tik reikia suprasti kas ji yra. Demokratija yra "žmonių balsas, valia." Todel nėra taip jau svarbu per ką tas balsas reikšis: parliamentu, diktatūra, monarku, ar kitokia įstaiga. Monarkai tapo išbandyti ir atmesti kaipo netikę reiškėjai to žmonių balso. Matyti, kad panaši gadynė ateina ir parliamentams. Jų vietą užima vienos klesos, ar grupės, ar luomos diktatūra. Italija su jos Mussolini, Rusija su jos Leninu, Bulgarija su jos militaristais, o dabar ir Spanija su jos Rivera — vis tai pavyzdžiai kaip niekas nepaiso parlia mentinių įstaigų ir niekas nešoka jų ginti. Liaudis nebetiki joms. Mes dar atsimename kaip New Yorko valstijoje tapo išmesta penki atstovai, žmonių i rinkti, delto, kad jie buvo socia listai ir nepatiko kitiems profesionalams "demokratams."

Jei pilietinei lygybei "N." vedėjai taip pasitiki, tai kodel nesušaukia savo šėrininkų seimo ir neišriša Jamonto-Grigaičio ginčą, apie kurį jau nusibodo skaityti? Bet teorijose yra lengva ir smagu kalbėti apie demo kratiją, kuomet gyvenime jos prisilaikyti sunku. "N." vis turi paprotį paskui gyvenimo vilktis Aną metą "N." iškilmingai parciškė, kad tautininkai turės išsižadėti savo idealo Nepriklausomos Lietuvos, nes jis netikęs. O šįmet "N." redaktorius nuvažiavo Lietuvon ir rado tą ide alą puikiausiu. Ar stebėsimės, kad "N." nori prie tautininkų eiti, nes pas šiuos susidaręs vie natinis fondas sveiko senso lietuvių visuomenėje?

—o—

Atgijęs liberalizmas.

Karas sunaikino veik visas liberalų partijas Europoje. Jos netoko vadų ir žmonių. Bet Anglijoje bent prasidėjo atgijimas Ieškoma naujų principų ir veikimo. Cambridge šią vasarą buvo įsteigta liberalų mokykla, kur įžymiausi vadai ar filosofai dėstė liberalizmo principus ir pažvalgą į gyvenimo klausimus Vienas iš jų nurodė, kad liberalizmas turėtų siekti šių tikslu gyvenime: 1) užtikrinti gyvybę ir pragyvenimą žmonėms: 2) užtikrinti liuosybę žmonių; 3) užtikrinti tautoms taikų sugyvenimą; 4) politinis savęs su sivaldymas, ir pasirinkimas tin kamų vadų.

Tų tikslų turėtų siekti ir stiprėjanti Lietuvos liberalų srovė.

Tėvynės liga nesirgk,
Laivakortę išsipirk, —
Čia "Vienybė" jums padės
Ir maloniai palydės.

Piemenelis

(Tąsa)

— Daug nešvėnauk ir cik kur reikia, nes greitai gausi į kuprą! — pykčiu nesitverdamas rėkė Sakinis.

— Tu manęs nemuši! kad tu nesulauktum! Kam ėmei?! Gal aš iš patvorio ištraukta?! — šaukė žmona.

— Dar tu man pamokslus sakysi, rugių vagie! — baisiai įpykęs suriko Sakinis ir puolė mušti savo žmonos, kuri, numetusi ąsočius, pradėjo bėgti.

— Tu ne žmogus, tu tyronas! Palauk, užaugs vaikai, mes visi tau kailį išraižysime! — prie miško stovėdama Sakinienė balsu rėkė ir koliojo savo vyrą, kuris pamažu dūlino į trobą.

II.

Šeimyna, kiek nusnūdusi, kėlės iš patalų, šienucti, mieguistomis akimis ir rengės prie rugių pjovimo. Saulė kepino be perstojo.

— Kada nupjausime tiek daug rugių? Šįmet, kaip tyčia, geri, — linksmai šnekučiavo Mykolas ir, apkabinęs Marytę, tarė:

— Tu, Maryt, paskui mane imsi Gerai? A?

— Gerai. Tik tu neimk didelio pradalgio ir po daug nekirsk, nes sunku bus imti, o rugiai — pėdas prie pėdo, — šypsančiu veidu, smalsiai Mykolui į akis žiūrėdama, kalbėjo Marytė. Verta, meilės Marytė: plaukai geltoni, liemens puikiausio, skaisčiai raudono veido, meili, maloni, nepikta. Mykolas buvo visas Marytės gerąsias puses pastebėjęs, todel labai, labai ją pamilęs.

— Greičiau! Nedėlioj pasikalbėsite! — suriko Sakinis, varydamas keletą karvių iš diendaržių. — Jūs pjaukit smagiai, neišdykaukit, nes bežiūrint reiks vasarojus valyti; aš išgenu, — šnekėjo šeimyninkas troboje, įbėgęs pažiūrėti, ar jau išėjo šeimyna į lauką.

Du tarnai ir dvi tarnaitės išsirengė rugių pjauti. Sakinis, išvaręs galvijus, sėdėjo troboje. Sėdėjo, sėdėjo ir pradėjo išmetinėti:

— Kad ne tu, senai būčiau žmogus buvęs; per tave negalima įsigyventi, per tavo rankas viskas eina...

— Kad ne aš, žinok, tu būtum nei to ūkio nenupirkęs... dar, mat, čia burba... ne štuka anais laikais aštuoni šimtai rublių, arklys, kelios karvės, o drabužių — pilnos skrynios, šėpos...

— Tylėk, tylėk, nes gali vėl kelis kartus apie namus apsukti, — suniurnėjo Sakinis, traukdamas didelę pypkę. Dūmai, kaip iš namino, veržėsi Sakiniui per nosį ir per gerklę.

— Tėte! tėte! karvės, kur išleidai, pradėjo zylioti ir nulėkė, kaip padūkusios į mišką! aš nebegalėjau nėkaip suturėti! — nuo klėčių šaukė Sakinio duktė, bijodama įeiti į gryčią.

— Kam paleidai? Nerėkauk,bet tuojaus eik ieškoti! — suriko šeimyninkas ir, užsimetęs švar ką, išėjo į čia pat esantį mišką.

Miškas tankus, už penkių žingsnių žmogaus arba gyvulio nematysi. Eina Sakinis į vieną miško pusę, eina į kitą, paklauso, bet niekur nieko nesigirdi. Tik uodų zvimbimas miškui teikia kasžin kokio keisto, monotoniško, ūžimo, ir jauku, ir liūdna darosi Sakiniui klaidžioti po mišką.

—Dabar užmuš vaiką tas bjaurybė, — skusdama vakarienei bulves viena sau aimanavo Sakinienė. Tai buvo drūta, gražaus sudėjimo, gero būdo moteriškė. Visuomet bijodavo ji savo vyro ir norėdavo, kaip galima, įtikti.

Jau saulė senai parvirto dangaus žydriuoju skliautu vakarų pusėn ir žėrė nebe tokius karštus spindulius. Uodų miške — kaip iš maišo prakiuro. Sakinis, užsidegęs didelę tošį, vaikšto po mišką dideliais žingsniais, kartais mėgindamas net riščia bėgti, bet karvių kaip nėr, taip nėr. Sakinis nelaužė galvos, kur yra Jonelis, gal kur pasiklydo ar taip kokia nelaimė ištiko, — jam galvijai rūpėjo. Raukšlėtas veidas, kaip naginė rietės, piktumas veido išraiškoje didėjo. — Vis tai pačios su vaikais darbas, palauk, visiems nudeginsiu kailį, — imdamas į rankas storą vytį, rengės namo eiti. Tik staiga lyg kas-žin kas suūksėjo. Sakinis atsistojo, paklausė, pats iš visos gerklės surėkė. Toli vėl suūksėjo. Sakinis vėl surėkė, taip smarkiai, kad Jonelis, pažinęs tėvo balsą, visai nutilo. Dar kartą Sakinis suūksėjo, bet atsiliepti niekas nebeatsiliepė. Ilgai šaukė, ūksijo, Sakinis, šaukdamas vaiką, lyg pelėda, norėdama prišaukti mažą, dar nieko nesuprantantį, kiškelį. Vėl viskas nutilo, nurimo. Sakinis smarkiai leidos namų link.

— Nudeginsiu visiems kailį, — burbėjo Sakinis, jau, visai prie gryčios priėjęs. Smarkiai trinktelėjo durys ir Sakinis pasijuto esąs gryčioje.

— Tu viską taip padarei! Senai būčiau žmogus buvęs! — rėkaudamas Sakinis puolė mušti žmonos, kuri tuo metu kas-žin ką apie pečių ruošės. — Tu mane gąsdinsi?! Pakol tavo vaikai užaugs, tu pas Abraomą būsi! — lauke stovėdamas rėkė, o žmona, kiek bejmanydama, bėgo tolyn. Porą, trejetą, varsnų nubėgus, sustojo. Vyro nesimatė. Sakinis sugrįžo į gryčią, atsisėdo ant lovos, užsimetė ant kojų rudinę, kad musės neįstų, išsiėmė pypkę ir traukė dūmus taip gardžiai, kad, rodos, jis gardžiausius skanėsius valgė. Barbora, jo žmona, sučiupusi iš kamaros apiplyšusią skarelę ją užsirišė ir leidos miško pusėn vaiko ieškoti.

III.

Visa gamta vėsesnė rados. Iš visų pusių šupė didelis rūkas, o saulutė buvo nesenai dar pasislėpusi už miško viršūnių. Sakinis, priėjęs prie šeimynos, keistu balsu pratarė:

— Eikite namo. Kodel šiandien taip įniršote į pjovimą? Mat, jau rūkas, šlapi rugiai negerai surišti. Eikite namo.

— Kad tamsta, dėduk, būtum mano piršliu, ot, ką aš noriu ir kodel taip ilgai kertame, — atsiliepė Mykolas, o Marytei veidas nušvito iš džiaugsmo.

— Tikrai mane Mykolas ves. Ot, būsiu laiminga: darbo bus mažiau, rūpesčių taip pat; Mykolas toks geras, — galvojo viena, o sieloj džiaugės be galo, be krašto.

Po trumpos valandėlės, visi leidos namų link, juokaudami klegėdami. Jautės laimingais Mykolas, jautės Marytė, jautės ir kiti, tik Jonelis vienas, po mišką beklaidžiodamas, aimanavo savo nelemta dalim. Bėga į vieną miško pusę, bėga į kitą, bet visur tuščia ir laukstu; medžiai ošia, paukščiai čiulba...

— Kur aš dėsiuos nelaiminga,
Žiauriausio vargo slegiama, —

Pasigirdo dėjavimas liūdnas.

Ir ištikro, nejauku jai buvo: vaiko nėra, gal vijų taip pat, namų ruoša neapeita, visur nėr tvarkos, vakarienė nevirta. Pamažu, truputį pačjusi, graudžiai apsiverkia ir pradeda šaukti Jonelį:

— Joneli! Joneli! Eik čionai! Uu! U! Niekas neatsiliepia. Eitų Sakinienė į gilumą miško, bet bijo pasiklysti. — Reikia dar vieną kartą suūksėti, — pamanė Sakinienė ir iš visos gerklės suriko: — Uu! Uu! Uu!...

— Aš čia. Ką, motut, pasakysi? — čia pat bestovįs Jonelis atsiliepė.

— Kur tavo karvės? — klausia motutė.

— Iš ryto pamečiau. Visą dieną ieškojau, bet negalėjau rasti. Visą mišką išmaišiau, — stovėdamas prie motinos, raudonas kaip burokas, kalbėjo Jonelis. Jei buvo toks ramus, rimtas, lyg būtų senas, suaugęs vyras.

— Eisime namo. Nebijok, tavęs niekas nemuš, — kalbėjo Jonelio motutė.

— Neisiu, neisiu, — spyrėsi tolyn Jonelis.

— Nieko nedarys, klausyk manęs, — kalbėjo Sakinienė ir vedėsi sūnų namo. Jonelis, juo artyn namų, juo labiau spyrės atgal į mišką. Galų gale, motutės primokytas, įėjo stačiai į gryčią. Sakinis sėdėdamas kas-žin ką kalinėjo.

— Tėveli, aš pamečiau galvijus... pradėjo zylioti... daugiau nebepamesiu... dovanok, — bučiuodamas tėvui ranką, kalbėjo Jonelis.

(Užbaiga Bus)

o——o——o

IR ILGIUOS ŽALIŲ LAPELIŲ

Po darželį bėgineju,
Jaunas gėles sodinėju,
Jąs ir dainose dainuoju,
Apie jąs sapne sapnuoju:

Tarp gražiųjų žiedužėlių
Tartum virstu plastakėliu,
Ieškau meilės prie gėlelių
Ir užmiegu tarp lapelių...

Anksti rytą saulė kelia
Šaltos rasos kojas velia...
Tarp žolaičių palekioju
Ir sparneliais paplasnoju,

Širdeles jiems glostinėju,
Jas myluoju, glamonėju...
Geriu meilę iš gėlelių
Ir užmiegu tarp lapelių...

Atsibundu bitinėliu —
Tarp žiedelių — margumėlių.
Skaisčiai saulė žiba, šildo,
Gėlės meile prisipildo.

Prie žiedelių aš priskridęs
Gražumėlį jų išvidęs,
Geriu medų iš gėlelių
Ir užmiegu tarp lapelių...

Ir sapnų sapnus sapnuoju
Kad našlaites išbučiuoju;
Noriu keltis sustiprėti,
Žmogaus jėgas apturėti,

Bet koks piktis apmarino
Ir užbūrė, surakino;
Ir vėl krintu prie gėlelių
Ir užmiegu tarp lapelių...

Apturėjus rožė rasą
Ir nuleidžia savo kasą...
Oi, širdis užsikarščiuoja
Kad gėlė mane bučiuoja...

Koks meilus tas jos pilnumas...
Nyksta sapno malonumas...
Apsiverkiu tų gėlelių
Ir ilgiuos žalių lapelių...

Liepos, 1923. — Jovaras.

Įvairūs Straipsniai

AMERIKA TEBEGIMDO LIETUVAI VEIKĖJUS

(Žemiau einantis straipsnis yra tiesiog vieno Lietuvos jaunikaičio laiškas, rašytas broliui Amerikon — Klemensui Siminkevičiui į Brooklyną. Tas laiškas mums pasirodė tiek įdomus, kad mes jį dalinai perspausdiname "Vienybėje", kad parodžius vieną dalyką, būtent, kad šiuo momentu bene bus geriausis Lietuvos šelpimas, tai leidimas į mokslą gabesnių jaunikaičių ir mergaičių, kurie neturi ištekliaus, bet nori savo talentus mokintis ir išeiti į didelius žmones ateityje. Tuo klausimu turi susidomėti visi, kurie turi Lietuvoje biednus gimines ar pažįstamus, ir su mažu geros širdies prisidėjimu, gali juos išleisti mokslus. — Redakcija).

...Tai taip mielas brolau! Negalėdamas su jumis nei ypatiškai nei raštiškai pasikalbėti, turiu didžiausią širdgėlę krūtinėje; todel su širdies skausmu esmu priverstas kiekviename laiške to savo vargingo gyvenimo griaudingus žodžius kartoti ir vidujinį skausmą kęsti. Norėda mas tą visą išvengti, kas sudaro manyje vidujinį skausmą, ir idant tapti tokiuo žmogumi, kokiuo dabartiniam laike priderėtų būti, — o kokiuo dabartiniam laike priderėtų būti... tai aš manau kiekvienam žmogui aiškiai nujaučiama bei žinoma.

Kadangi dabar jau ir gamta yra pabudusi iš gilaus žiemos snaudulio ir pasipuošusi, įvairių įvairiausiais žaliumynais ir margumynais, tuose papuošaluose apsigyveno įvairaus poezijos vai dintojai, dainininkai, paukščiai ir paukšteliai, kurie per visą ištisą dieną nuo tamsos iki tamsai linksmina praeivius, o nakties laike pavaduoja juos: lakštingėlės, pelėdos ir kiti nakties dainininkai. Tai, sulyg to viso gamtos pabudimo ir smagumo, reikėtų ir žmogaus sielai pabusti iš visų tų nesmagumų bei liūdnumų kuriuos jis turi, bet tas pabudimas nekiekviename žmoguje yra; bepig yra tam prisitaikinti prie dabar tinės gamtos pabudimo, kurio aplinkybės yra tinkamos tam pabudimui bei smagumui, kurs laisvas, nesuvaržytas ir viskuom užganėdintas ir patenkintas. Bet kaipo mano aplinkybės tai žymiai skiriasi nuo to, — o tas skirtumas ir sudaro manyje visus tuos vidujinius sielos skausmus.

Tų vidujinių sielos skausmų būdamas prislėgtas, aprašau šia me laiške broliukui savo dabartinį ir praėjusį gyvenimą, idant rašydamas šiuos žodžius įgyč vilties, kad broliukas suteiksite mano sielai pagelbą, o su ta pagelba prašalinsite manyje visus virš minėtus skausmus, o su ta vilčia nežiūrėdamas dabartinio momento, sustiprinč sa vyje kantrybės galę ir įtempęs visas savo jėgas — žengč pirmyn tuo pačiu dygliais išklotu keliu į šviesią ateitį.

Ir ištikrųjų taip yra, mano mielas broliuk Klemuk! Mano keliai kuriais aš iki šiol vaikščiojau ir kuriais dabar tebevaikščioju tai yra dygliais kloti.

1921 m. buvau kaimo tamsuo lis, bet su jūsų broliuk pagelba, paguoda ir pašalpa, pradėjau po biskį šviestis, o 1922 metais galutinai ant to atsidaviau. Išvažiavau Ukmergėn pas gimnazijos mokytojus, to brangaus turto mokslo įgyti, pasimokinau šiek tiek ir pradėjau dar daugiau trokšti ir daug daugiau pasišventimo paaukavau. Tuomet po atostogų kvotimus išlaikęs iš dviejų klasių pasakiau tėveliam, kad aš noriu dar toliau mokintis, tai tuomet man tėveliai atsakė:

— Geriau nesimokink, viena del to, kad nėra lėšų; gerai tau mokintis kol tau Klemukas atsiunčia pinigų, tai šiaip taip mokiniesi, o kai ne atleis tai ir nueis viskas ant nieko, nepabaigus mokinties; antra sako del to, nes matai kaip tau nesveika mokinties; per šį laiką palikai jau į žmogų nepanašus, o jei toliau mokinsies, tai gali dar džiovą kokią gauti.

Bet tas ir tiesa buvo, pakol kvotimus išlaikiau, tai nei valgiau nei miegojau, tas smarkiai ir pakenkė del manęs ir žymiai persikeitė mano išvaizda kai pasilsėjau tai ir vėl palikau toksai pat koksai pirmiaus buvau.

Tuomet tėveliam aš vėl sakau, kad važiuosiu mokinties; tai jie man sako, kad jau nebe mūsų plunksnom mokintis; viskas pabrango, auksinai pražuvo o litų nėra iš kur paimti; tai iš ko gi gali mokinties. Aš tuomet buvau labai nusiminęs, kad nebegaliu mokinties; man be svajojant kaip čia padarius, kad galima būtų mokinties, tik štai užgirdau, kad atvažiavo iš Ame rikos Sadūnas ir atvežęs ką tai del manęs. Aš nieko nelaukdamas tuč tuojaus nuvažiavau pas jį; ogi jis man nuo Klemuko pinigų duoda! Tuomet aš taip pradžiugau, kad man rodės saulė vakaruose užtekėjo, kaip man šviesu pasidarė akyse ir sieloje... Tuomet parvažiavęs namo sakau tėveliams: dabar tai jau važiuoju mokintis, pinigų yra; jie man atsakė: yra tai yra, bet vistiek ne visam mokslui, o tik tam kartui; bet kad galėtum, pabaigti mokslą tai nėra vilties. Ir vėl manyje sukelia mintis kaip čia padarius ir kaip trokštančią tikslą pasiekti, man be svajojant atvažiavo Skemonių klebonas po kalinda ir man patarė kas reikia daryti; jis man sako, jei labai trokšti mokslo ir nebijai vargo tai važiuok Kaunan: ten yra suaugusiems gimnazija vakarais mokinties; nuvažiavęs galėsi gaut tarnystę, diena raštinėj darbuosies, o vakarais mo kinsies; tokiu būdu ant pragyvenimo užsidirbsi ir mokslą įgysi.

Po to patarimo aš nieko nelaukdamas už savaitės laiko ir išvažiavau Kaunan. Kaip tiktai taip ir buvo; kai nuvažiavau Kaunan tai trečioj dienoj -- ir gavau tarnystę Artilerijos Tiekimo Skyriaus raštinėj už raštininką; padarėm sutartį ant mėnesio 110 litų algos; po to nuėjau į suaugusių gimnaziją, padaviau Direktoriui prašymą, kad mane priimtų už mokinį; jis perskaitęs mano prašymą ir pažiūrėjęs mokslo liūdymą priėmė mane į trečią klasę už mokinį. Tokiu būdu ir pradėjau mokinties. Nuo 9 valandos ryto iki 3 valandų po piet darbuodavaus raštinėj, o 5 valandą eidavau į gimnaziją mokinties; iš gimnazijos parėjus reikdavo užduotos pamokos mokinties o kol išmoksti, tai jau ateina 12 arba kartais esti ir pirma valanda nakties. Ryte 5 valandą reikia keltis ir eiti į raštinę. Tai matai, broliuk nebuvo laiko ir pasilsėti, dirbk ir dirbk, o proto darbas šimtą kartų yra sunkesnis negu fizinis; bet iš to aš buvau linksmas ir užganėdintas tuom, kad galiu savo tro kštančio tikslo siekti; man pragyvenimui ir kitom smulkiom išlaidom užtekdavo algos, o už mokslą užsimokėti turėjau iš broliuko pinigų, ir tokiu būdu buvau laimingas ir ramus.

Bet neilgai tą laimę mačiau;

(Užbaiga seka)

French Line
Compagnie Générale Transatlantique

GREITA KELIONĖ
IŠ IR Į LIETUVĄ

Lafayette .. Rugs. 29, Lapkr. 10
Paris Spal. 3, Spal. 24 ir Lapk. 14
France Spal. 10, Spal. 31 ir Dec. 5

Francūzų Linija kooperuos perdavime pinigų Jūsų giminėms Lietuvoje ir pasirūpins jų saugiu atvykimu Amerikon.

Del platesnių informacijų kreipkitės pas savo vietinį Francūzų Linijos agentą arba į vyriausį ofisą

19 STATE STREET
New York, N. Y.

= EAST NEW YORK =

GERŲ NAMŲ IR PIGIAI ANT PARDAVIMO.

1, 2 IR 3 ŠEIMYNŲ, SU VISAIS NAUJOS MADOS ĮTAISYMAIS

J. GAGEL

325 MILFORD ST., BROOKLYN, N. Y.

Tarpe Sutter ir Blake Avenues.

Tel. Stagg 8470

MAURICE GOLDSCHMID CATERER
KNAPP MANSION
550-554 Bedford Ave. Near Ross St. Brooklyn NY
For Wedding Parties, Banquets and all Social functions
Dishes and Silverware Loaned
Elegant and Large Lodge Rooms to Let
Outside Catering a Specialty

Geresnės Įstaigos nėra Brooklyne ir negali buti.

STRAIPSNIS XXXVIII.

PIENO PAŠILDYMAS

Kad pašildžius pieną iki tinkamos temperatūros, įdėk bonkutę į indų šilto vandens taip kad vanduo pasemtų visą pieną. Virink, bet neužvirink. Bandant šiltumą, užlašink ant rankos. Jei jaučiasi maloni šilima, tai kūdikiui tiks. Jei pienas per karštas, atvėsink, pakišęs po kranu šalto vandens.

KUDIKIO LAIKYMAS BONKUTE PENINT.

Kūdikiui čiulpiant reikia jį ant kelių laikyti, galvą ilsint ant rankos. Bonkutę reikia laikyti per visą laiką, ir tokioje pozicijoje, kad bonkutės gurkly nuolatos būtų pieno. Jei taip yra, tai neleidžiama orui čiulptis per čiulpiką. Duok kūdikiui progą gerai sukąsti čiulpiką.

PENĖJIMO ILGIS

Čiulpimas turi baigtis į kokią dvidešimts minutų. Jei kūdikis rija gožini, atitrauk čiulpiką valandėlei. Taip daryk kelis sykius penint. Jei kūdikis miegu istas, neduok snausti kol neišbaigs bonkutės. Jei to nežiūrint, užmigtų, atimk bonkutę ir neduok nieko iki kitam sykiui.

JEI JUSŲ KUDIKIS NEDAPENĖTAS, TAI PRIEŠ JĮ STOVI LIGA

Nežiūrint progreso medicinoje ir apšvietos, šeši milionai mūsų vaikų mokyklose yra nedapenėti. Kaltos daugiausia motinos, nes jos nepažįsta pavojaus ženklų. Blogas penėjimas yra gilus, vidinis dalykas. Jis pradeda savo mirtiną darbą pirm, negu nepastebintieji pamato. Blogiausia tai tas, kad jis paliečia visus. Nedapenėtas kūdikis labai tinka ligoms. Pavyzdžiu džiova bujoja tarpe tokių. Nebūtų taip sunku išnaikinti taip vadinamas vaikystės ligas jei būtų galima prašalinti nedapenėjimą. Kiekviena motina turi apsaugoti savo kūdikį del jos pačios labo ir del labo kitų vaikų.

Nedapenėjimas yra vaisius blogo maisto. Pridedant Borden's Eagle Pieną į vaikų valgį motina gali būti tikra, kad teikia jiems tikrą apsaugą.

Nelabai senai moksliškai eksperimentai daryti su mokyklų vaikais parodė, kad Eagle Pienas atžymėtinai pasekmingas gydant nedapenėjimą. Vaikai gavę Eagle Pieną rodė daugiau progreso negu penėti su paprastu bonkų pienu. Daugelis augo du syk smarkiau. Nes Eagle Pienas turi kiekvieną veikėją, reikalingą vikriai sveikatai.

Skaityk šitus straipsnius kas savaitę ir pasidėk ateičiai.

CUNARD
LIETUVON PER 10 DIENŲ

Vienintėlis vandeniu kelias Lietuvon per Southamptoną ant Milžinų laivų
AQUITANIA MAURETANIA BERENGARIA
Apleidžia New York kas Utarninką
Greitas persėdis Southamptone
Lietuviai ypatiškai lydėti
Taipgi nuolatiniai laivai į Hamburgą alieju varomi (Į Pillau — $106.50, į Hamburgą — $103.50)
Karo taksų $5.00

KELIAUNINKAI IŠ LIETUVOS sėda ant laivo Piliavoj važiuojant į Southamptoną ir ten persėda ant Milžinų laivų. Savaitinė tarnystė.
Greičiausi laivai pasaulyje
Informacijas kaslink kainų ir reikalingų dokumentų del iškalno apmokamų kelauninkų galite gaut nuo bile agento. Pareikalaukite. Yra vienas jūsų miesto ar apielinkėj.

Cunard Line
25 Broadway,
New York.

Bell Phone: Oregon 0863-J.
Dr. Ignotas Stankus
1210 So. Broad Street
Philadelphia, Pa.
LIETUVIS DAKTARAS (gydo visokes ligas) IR CHIRURGAS (daro visokes operacijas).
OFISA VALANDAS:
Nuo 9 iki 11 A. M.
Nuo 2 ki 4 P. M.
Nuo 7 iki 8 P. M.
Nedeliomis Nuo 10 iki 3 P. M.

$15.00 ir augštyn

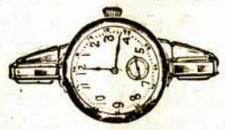

Balto, žalio ir Raudono 14kt. aukso moteriškų laikrodėlių. Galima gauti mūsų krautuvė
RASHKINIS
ir
VOKETAITIS
141 Grand Street
Brooklyn, N. Y.

Iš Amerikos Lietuvių Gyvenimo

ČIA TALPINAMA ŽINIOS IŠ AMERIKOS LIETUVIŲ GYVENIMO IŠIMTINAI. RAŠOMA MUSŲ GABIŲ KORESPONDENTŲ APIE TEATRUS, BALIUS, PRAKALBAS IR ABELNĄ JUDĖJIMĄ

SO. BOSTON, MASS.

"Veikėjai veikia"...

Dabar pas mus tai yra South Bostone "veikia" net keletas lietuviškų kliubų. Nieko stebėtino, jeigu būtų ir nauda ir garbė gi vietos, o abelnai ir visiems lietuviams iš to.

Bet kas? Nueini gi į vieną kliubą, nueini į antrą, į trečią, ir tt. ir visuose nieko gero. Viename bergždi ginčai, plūdimai, keiksmai. Kitame — tas pats ir dar magaryčių — bolševizmo "idealizmo"... O dar bjauriau, negražiau tai lošimas kortomis. Paprastose nuo darbo laiko atliekamose valandose, ant specialiai įtaisytų stalų, apsėdę rėžia kortomis, ir jaunikliai ir pačiuo tieji. O šeštadienio laike tai kai "štarduoja" nuo dvylikos dieną kortomis, tai baigia dvyliktą nakties! Lošia trys ir keturios "gengės." Dažniausiai — pinigais — stato "laižybas." Ir "gudriai." Iš karto sudera, o paskui gi sėda — prie "darbo"... ir lošią — be ženklo, tai yra, "uždarbį" ir žymi, tam tikru kinišku žargonu.

Tai kur ir kaip mūsų žmonės, mūsų "veikėjai" leidžia laiką, "šviečiasi!"

Ir to negana. Tie ir kiti panašūs gaivalai, sportais nudavę, samdo automobilus, pasiima munšaino ir... ūžia! Žinoma, važiuoja neva į piknikus, į girias, kur nei policija, nei niekas — nebaido juos. O kuomet įkaušia, ruginės ir netenka sąmonės, tai bliauja it jaučiai. Girios skamba, toli girdisi, štai ir... svetimtaučiai, girdėdami nepaprastą, nesuvaldytą balsą, renkasi, ir stebisi. Ir kuo met pasitaiko tokių pat "svečių" aptikt, tai ir kraujas... O dažnai atsitinka, jogei sportai ir būna apmušti ir magaryčių dar — patenka kalėjiman. Kas, žinoma, negražu ir kenksminga. Ir taip besitrankydami mūsų sportai daugelis labai ir labai nukenčia. Tai ne melas. Pereitą gi pavasarį, besitrankydamas tūlas vyrukas samdytais automobiliais jam žinomose vietose ir gerdamas, lošdamas kortomis be miego, susirgo... Ir kada pateko "čyp" ligonbūtin, visai nusidėvėjo jisai. Daktarai pripažino ir pasakė, kad liga kilusi yra iš nuovargio, iš nemiego, gėrimo ir tt. ir išgydyti, Amerikoje, negalima. Taigi sportas nutarė važiuot Lietuvon. Bet kuomi? Pinigo nėra. Laimė, kad rado agentą tokį, kuris širdingas žmogus ir pusę gi laivakortės aukavo jisai.

Dabar klausimas: argi Lietuvai, kurioj šaly gana yra ubagų, reikalingi ubagai? Ne! Lietuva laukia ir reikalauja sveikų piliečių, apsišvietusių, mokytų, o ne ubagų ir dar... išdykusių!

Tai ve kam verti, kur tinką lieka, sportai, kurie per tamsumą, per pasileidimą, gerus žmones niekino, kad neseka juos. Ir gaivalai, susilaukę savo siutimų galo, vėl grįžta, vėl gi prašosi ir teisingų lietuvių ir Lietuvos pagelbos, susimylėjimo!

Taigi laikas ir South Bostono ir visiems lietuviams, kurie permato bjaurius, pragaištingus veiksmus gyvenime, liautis palaikymo piktadarbių. Imkimės darbo, ir dirbkime. Kad naudos būtų ir mums ir Lietuvai. dabar ir ateityje.

Šventūzė.

NAUGATUCK—UNION CITY. CONN.

Lietuviai stengiasi paliuosuoti Pečiulį

Rugsėjo 9 d. dar vėl buvo Pečiulio paliuosavimui iš kalėjimo reikaluose mass-mitingas, kuriame dalyvavo virš 300 žmonių, šios apygardės lietuvių. Susirinkimas išnešė rezoliuciją, prašydamas Atleidimų Tarybą (Board of Pardons), kad paliuosuotų Juozą Pečiulį (Mitchell), kuris tebesėdi visam amžiui pasmerktas Wethersfield kalėjime už nužūdymą Kulvinsko. Rezoliucija buvo paremta tuomi, kad jisai tapęs pasmerktas ant "klastingo liūdijimo." Išrinkta iš 18 asmenų komitetas, kuris sutrauks visas draugijas, kad pasirašytų už Pečiulio paliuosavimą.

Susirinkimo kalbėtojai nupeikė bylos eigą, kuri paskutiniame posėdy klastingai Pečiulį pasmerkė. Susirinkimą vedė anglų kunigas Reilly, o Chas. Fellows buvo sekretorium. kalbėjo kitas anglų kun. Fanning, taipgi Fred Fox, Juozas Ratkevičius ir L. Raffel. Šis pastarasis yra įgaliotas eiti pas Atleidimų Tarybą prašant Pečiulį paliuosuoti.

Į komitetą išrinkti sekanti: Juozas Ratkevičius, Fred Fox, Chas. Fellows, Juozas Norkevičius, Martin Caine, p-nė Pricevičienė, Thos. Reilly, kun. W. Fanning, kun. Edw. Morrison, kun. Piechocki, p-nė Karbonienė, Chas. Baxter, Juozas Šidlauskas, Hans Nissen, Jurgis Blackus, J. Baurer, J. Healy ir adv. H. Freeman.

Korespondentas

PETRAS MACYS

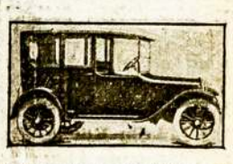

Parsamdau automobilius del Vestilių, Krikštynų ir nuvežu prie laivų prieplaukų
TEL. STAGG 1750
Graham Av. and Grand Str.
Brooklyn, N. Y.

NGL
NORTH GERMAN LLOYD
LAIVAKORTĖS
Jūsų giminėms Lietuvoje per
BREMENĄ
Ant naujausio ir geriausio vokiečių laivo
COLUMBUS
Arba ant kitų vienos klesos laivų. Autorizuota Linija Lietuvos Valstybės del Emigracijos. Delei informacijų kreipkitės pas agentus arba į
NORTH GERMAN LLOYD
14—16 Pearl St., New York

Seniau
GRAŽUMAS — JAUNYSTĖ
Jūs galite atrodyti daug jaunesniu, negu atrodote dabar, kada jūsų veidas pradeda raukšlėtis, išblykšti ir susenti. Bile jokia jūsų nosės iššiūra gali būti pataisyta. Nulinkusios ausys gali būti irgi pataisytos. Raukšlės nuo veido, kaktos ir antakių galima tuoj prašalinti. Taipgi su didžiausiu pasisekimu gydau vyrus, moteris ir vaikus, nes esu mokslus baigęs Europoj ir turiu 28 metų patyrimą. Susikalbėti galite angliškai, rusiškai, lenkiškai ir vokiškai. Ofiso valandos: darbo dienomis nuo 9 iš ryto iki 7 vakare; nedėldieniais nuo 9 iki 3 po pietų. Reikalaukite knygelės. Pats daktaras duoda visas gyduoles ligoniui.

Dabar

Seniau
DR. G. BUKKI
58 East 93rd St.
New York, N. Y.

Dabar

Tikra Lietuviška Duona
kurią kepa
„Garsas" Keptuvė
(Seniausia įstaiga)
Kepa duoną iš ruginių miltų. Taipgi kepame keiksus, vestuvėms ir kitiems pokiliams. Visuomet kreipkitės su užsakymais prie „Garsas" keptuvė. Siunčiame duoną ir į kitus miestus.
W. MASIULEVICH
A. SHRUPSKIS
(Savininkai)
209 Bedford Ave.,
Brooklyn, N. Y. Tel. G'p't. 2876

DIDELĖ PERMAINA PO 10 METŲ PAS
MACYS BROS. FURNITURE CO.
NAMAS PERTAISYTAS MODERNIŠKIAUSIAI
FURNIŠEI VĖLIAUSIOS MADOS, TIK KĄ IŠ DIRBTUVIŲ
STOCK'AS DVIGUBAI PADIDINTAS
GVARANCIJA IŠ DIRBTUVIŲ DAUGIAU UŽTIKRINAMA
PATARNAVIMAS DAUG TOBULESNIS DEL PUBLIKOS
IŠMOKĖJIMO SĄLYGOS LENGVIAUSIOS

Kuriems tik ko reikalinga į namus kreipkitės

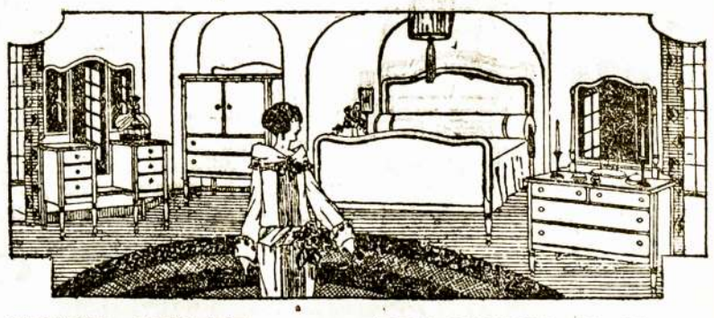

198-200 GRAND STREET BROOKLYN, N. Y.
TARPE DRIGGS IR BEDFORD AVENUES.
Pristatom į visas New Yorko ir Brooklyno apylinkes Dykai ir Saugiai

Brooklyno ir Apylinkės Žinios

"Vienybės" Adresas: 193-197 Grand Street, Brooklyn, N. Y., Telefonas: 2427 Greenpoint

ATSIDARO PILIETYBĖS MOKYKLA

Nuo ateinančio šeštadienio Rugsėjo 29 d. vakarais atsidaro pilietybės mokykla, kurią veda kas šeštadienis pil. Andrius Kundrota, lyderis Lietuvių Amerikos Piliečių Kliubo. Pamokos bus duodamos kliubo kambariuose, 803 Driggs Ave., Brooklyn, N. Y. Visi kliubo nariai, taipgi pašaliniai norinti prisiruošti prie pilietybės, kviečiami lankytis ir bus visiems teikiama dovanai visokios informacijos, blankos ir tt. prie pirmųjų ir paskutinių pilietybės poperių.

Todel visi lietuviai ir lietuvaitės, norinti tapti Amerikos piliečiais, kviečiami lankytis, o visiems bus lygiai ir maloniai patarnauja.

Andrius Kundrotas,
L. A. P. Kliubo Lyderis.

TARPTAUTINĖ MUZIKOS SAVAITĖ

Kaip pereitais metais, taip ir šiemet "New York Music Week Association" rengia eilę lenktyniu koncertais, kurie prasidės Spalio 15 d. Jau Rugsėjo 25 d. rengimo komitetas turėjo savo susirinkimą Biltmore hotely, 43rd St. ir Madison Ave., kurian buvo kviečiami ir lietuviai dalyvauti. Mes gavome pakvietimą pervėlai, todel negalėjome būti. Ar buvo kas daugiau, nežinia.

Vertėtų lietuvių chorams apie tai pasirūpinti ir prisirengti į tas dainų lenktynes. Pernai jos neblogiausiai išėjo, tik prastai buvo prirengtos, nes rengpatarnaujama.

APSILANKĖ SVEČIAI

Rugsėjo 19 d. "Vienybės" redakcijoje apsilankė adv. Wm. F. Laukaitis iš Baltimore, Md., kuris čionai važinėjo su p. Kralikausku iš Newarko, einančiu Baltimorės universitetą ant dak taro. Pil. Laukaitis yra "Vienybės" šėrininkas ir geras tėvynainis. Jisai šių metų rinkimuose Lapkr. 6 d. yra republikonų kandidatu į Marylando valstijos legislatūrą.

Malonu tą atžymėti, kad lietuviai stengiasi įeiti į valstijos vietas, ir tuomi neatsilikti nuo kitų tautų, kurie jau senai į jas įėjo.

VISA EILĖ KNYGŲ IŠ LIETUVOS

"Vienybės" Knygynas apturėjo iš Lietuvos sekančias labai reikalaujamas knygas, gražiu pasiskaitymų ir teatrų veikalų-veikalėlių:

Avinėlis Nekaltasis — 20c.
Ant bedugnės krašto — 20c.
Karolio Teta — 50c.
Vyšnių sodas — 40c.
Dolpelis ministerijoje tarnauja — 15c.
Komedijos Čiurlionienės — 50c.
Pavasaris ir gyvenimo pasaka — 15c.
Buridano asilas — 50c.
Potašas ir Berlamutras—35c.
Komedijėlės mėgėjų teatrui — 75c.
Lapkus — 25c.
Nugalėtojai — 30c.
Monologai — 10c.
Komedijos — 50c.
Pančiai — 20c.
Ponas Daugnoris — 25c.
Rytų svečias — 30c.
Stepai — 25c.
Farizėjai — 30c.
Teodolinda — 20c.
Mano taurė — 50c.
Pražydo nuvytusios gėlės — 20c.
Milda meilės deivė — 30c.
Laumės — 50c.
Vaižganto scenos vaizdai—75c.
Putino — Valdovo Sūnus — 75c.
Šėtono karalystė — 20c.
Žvakutė užgeso — 15c.
Marcelė — 20c.
Byla del linų markos — 20c.
Penkaičio raštai IIt. — 90c.
Netikę Ganytojai — 40c.

Visi šitie raštai ir anksčiaus paskelbtieji gaunami "Vienybės" Knygyne nurodytomis kai nomis su persiuntimu.

Tų raštų recenzijos bus duodamos laikas nuo laiko "Vienybėje".

RENGIAMA VIEŠA LIAUDIES MOKYKLA

Ateinantį šeštadienio vakarą Rugsėjo 29 d. Lietuvių Amerikos Piliečių Kliubo kambariuose bus susirinkimas šio Kliubo komisijos, pasitarimui ir su taisymui plano įkūrimui Liaudies Mokyklos, kurioje bus mokoma anglų ir lietuvių kalbose skaityti, rašyti, skaitliuoti, istorijos, gramatikos ir kitų visokių pradinių mokslų. Bus mokomi maži vaikai ir paaugusi vyrai ir moterys. Šis Kliubas yra nutaręs duoti ruimus ir paieškoti mokytojus, taipgi registruoti visus norinčius mokintis.

Kliubo Komisija prikvietė ir Sandaros kuopos tokią pat komisiją, kuri šiame susirinkime turės dalyvauti ir bendrai pasikalbėti apie šitą svarbų reikalą. Kliubas tam tikslui paaukavo savo kambarius ir pagelbės komisijai visą šitą reikalą išvesti.

Šiuomi sykiu pakviečiama apšviestesnius lietuvius į šį susirinkimą, kurie malonės kuo nors patarti, ar kurie norės apsiimti būti mokytojais.

Mokyklos Komisija.

LIETUVIŲ TAUTINIO DAILĖS TEATRO SUSIRINKIMAS

Rugsėjo 20 d., "Garso" name, Brooklyne, įvyko Lietuvių Tautinio Dailės Teatro susirinkimas, kuriame dalyvavo pusėtinas būrelis narių. Pirmiausia draugijos pirmininkas, p. A. S. Angeles, padarė platų pranešimą apie Chicagos lietuvių atsinešimą linkui įkūrimo Amerikoje Lietuvių Tautinio Dailės Teatro. Mat, p. Angeles apie mėnesį laiko buvo Chicagoje, kur prirengė amerikonų scenai vaidinimą, tad prie progos pasimatė ir su vietos lietuviais rei kale šito naujo ir prakilnaus sumanymo įgyvenidinimo. Chicagos lietuviai šitam sumanymui širdingai pritaria, tik jie nori, kad organizavimo darbas koncentruotųsi pas juos, o ne New Yorke-Brooklyne, nes ten esą daugiau lietuvių ir todel yra didesnių išgalių tatai suorganizuoti ir gyveniman įkūnyti.

Šiame susirinkime padaryta keletas nutarimų tolimesnės darbuotės planams, tarpe kurių yra nutarta greitu laiku sušaukti viešas susirinkimas Brooklyno-New Yorko ir apylinkės lietuvių. Prisirašė keletas naujų narių ir tuomi susirinkimas užsibaigė.

Koresp.

Nuo Redakcijos. Mes visgi ne matome šitam sumanymui platesnio pagrindo, jeigu mitingai tebėra laikomi tik "Garso" redakcijoje.

A. T. RAČIUNO KELIONĖ PO LIETUVĄ

Nauji krutanti paveikslai iš Lietuvos, iš šių dienų Lietuvos žmonių gyvenimo. Matysite durpių industriją, Šauliuose Brooklyno lietuvių audimo fabriką ir darbus "Drobė" Šančuose, ūkio darbai atlikta mašinomis ir senoviniu būdu. Lietuvos kareiviai, Gaubicų batareja, Mariampolės pulko manevrai ir daugybę kitų iš kariuomenės.

Matysite komediją "Aviną trenka" ir kaimo jaunimo šokius, Šešupės krantus, Nemuną ir tt. Taipgi matysite daugybę įvairių nuotikių iš paskutinių įvykių Lietuvoje.

Antgalo juokų. Esktra! Brooklyno lietuvių didelį išvažiavimą paveiksluose ką atsibuvo Forest Parke, Rugsp. 15 d., 1923 m.

Paskutinė proga matyti minėtus krutamus paveikslu: nedėlios ir panedėlio vakarais, Rugs. (Sept.) 30 ir Spalio (Oct.) 1 d., kun. Petkaus par. salėje, Brooklyn, N. Y.

KAS ŽINO APIE PRANĄ DOBILĄ?

Pranas Dobilas, gyvenęs Indiana valstijoje ir turįs Brooklyne giminaitę, o Lietuvoje žmoną, buvo išėjęs kariuomenėn, paskui grįžęs iš Francijos ir kiek pabuvęs, vėl įstojo į armiją.

Dabar apturėjau žiną, jogei Pranas Dobilas pasimiręs Indiana valstijoje ir palikęs geroką turtą. Jisai gimęs Sarginės kaime, Mikališkio gminos, Lietuvoje. Amerikoje turįs du pusbroliu, o jo žmona gyvenanti Kumelionių kaime, Kvietiškio valsčiuje, Lietuvoje.

Kas daugiau žinių apie a. a. Dobilą turite, meldžiame pranešti šiuo adresu: Andrius Kundrota, 417 So. 4th St., Brooklyn, N. Y.

PRANEŠIMAS PETRULEVIČIAUS SIUVĖJAMS

Minėtos dirbtuvės darbininkų susirinkimas įvyks Rugsėjo 27 d., 5:30 val. popietų. Visi susirinkite grįžš į darbą. Būtinai būkite.

J. Sakalauskas,
54 skr. Sekrt.

PRESMANŲ STREIKAS KAIP IR UŽDAIGTAS

Rugsėjo 25 d. visi New Yorko laikraščiai jau pradėjo eiti po 16 puslapių, vieton 8 pusl. Tarptautinės Unijos prez. Berry prikvietė unijistų presmanų iš kitų miestų, o maištingąjį presmanų skyrių 25-tą galutinai panaikino ir atėmė čarterį. Jisai viešai paskelbė, kad šitas streikas buvęs pradėtas nelegališkai, nes tik 47 balsai susirinkime nubalsavę ir ištraukę 2000 presmanų į streiką; ir tai streiką iššaukę vis jaunuoliai, persiėmę neamerikoniškomis idėjomis.

Kai-kurie laikraščiai atsišaukė į buvusius savo darbininkus, kad galį prie darbo grįžti, tik su Tarp. Unijos kortelėmis. Kitaip negalėsią būti priimti. Daugelis vienok jau negausią vietos, nes jau užimtos. Netekę darbo, nustojo visų unijos teisių, benefito ir bonusų.

REDAKCIJOS ATSAKYMAI

Skaitytojui: — Angliškai rašant biznio laišką į moterį reikia adresuoti: "Dear Madam". Lietuviškai: "Maloni Tamsta".

PAIEŠKOJIMAI

Ieškau dukters Onos Karosienės (Vaistakaitės) prieš karą gyveno Philadelphia, Pa. Kas žinot prašau pranešti, kad jos motina Juzefa Vaistakienė gyvena Lietuvoje Ukmergėj. Kauno gatvė No. 12a. Pranešėjui tariu širdingai ačiu. (83)

Aš Antanas Sinkevičius paieškau seselių ir švogerių Amerikoje. Seselių vardai: Onytė ir Jievutė, švogerio var das ir pavardė Jonas Majauskas, o kito nežinau nes yra vedęs Amerikoje, kas apie juos žinot malonėsit pranešti šiuomi antrašu: **Kauno apygardos Kalėjimas, Antanas Sinkevičius.**

Reikia Darbininkų

Reikalingas senas žmogus prižiūrėjimui farmos ir gyvulių Connecticut valstijoje. Vienam arba porai gera proga, nes darbo nedaug. Atsišaukite į **"Vienybės" ofisą Party B.** (83)

Reikalingas darbininkas. Turi mokėti anglų kalbą, ir turėt pilną prityrimą prie baro, (bar tender). Mokantis tą darbą atsišaukite. **J. Vilkauskas, 5223 — 53rd St., So. Brooklyn, N. Y.** (84)

Reikalingas Kriaučius prie siuvimo moteriškų plosčių. Ant viso darbo; pastovi vieta ir užmokesnis geras pagal gabumą. **P. Shertvites, 57 Ten Eyck St., Brooklyn, N. Y.** (82)

Reikalinga Bile Ypata
Pridaboti pianų ir Lietuviškų rolių krautuvę. Mokestis maža, bet ir darbas lengvas. Atsišaukit: J. B. Ambrozaitis, 560 Grand St., Brooklyn, N. Y. Tel. Stagg 6262. (82)

Įvairūs Pardavimai

Parsiduoda pusė karčiamos. Labai geroj vietoj, biznis einasi gerai, yra svetainė d elšokių ir mitingų. Priežasti pardavimo — ant vietos patirsi. 69 Irving Avenue, kmapas Starr St., Brooklyn, N. Y. (81)

Parsiduoda Lončrumis ir delikatsen. Del greito pirkiko prieinamai parsiduoda. Atsišaukite tarp 2 val. ryto iki 2 val. popietų 97 Grand St., Brooklyn, N. Y. (81)

A. Kandrotas — A. Mikalauskas — A. Vikrikas

UŽSISAKYKIT SKILANDŽIUS ĮVAIRIOMS PRAMOGOMS

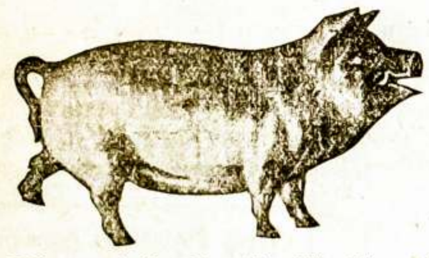

Didžiausia Lietuvių Mėsinyčia Visoje Amerikoje

Galima gauti tikro Lietuviško Skilandžio, paršiukų, Kumpių ir Visokios rūšies dešrų, pagal prieinamiausias kainas. Parduodame ogulnai ir paskirai ant vietos ir išsiuntinėjame ant pareikalavimo į visas kolonijas. Reikale kreipkitės ypatiškai ar per laiškus —

K. & M. CO.
123—125 GRAND STREET
Brooklyn, N. Y., Telefonas Greenpoint 3359

GERI ČEVERYKAI!

Žiemai ateinant visiems reikalingi geri čeverykai. Taigi, ar žinote, kad mūsų krautuvėse galima tikrai pritaikinti Jūsų kojoms gerus čeverykus taip, kad dėvint busite apsaugoti nuo keleto nesmagumų; nuo užtrinimo kojos pirštų, nuo suspaudimo kraujo-gislų kojose, ir prie to, nuo kojų šalimo. Užganėdinimo delei, mes esame pasirengę patikti žiemos sezoną su vėliausios mados visokios rūšies drūtai padarytais čeverykais; Vyrams, Moterims, vaikams ir mergaitėms. Pilnai garantuojame drūtumą padaryme. Pigiau parduodame negu kitur. Reikalui esant prašome atsilankyti pas mus: —

Progress Shoe Co.
LIETUVIŲ ČEVERYKU KRAUTUVĖS:
197 GRAND ST., VIENYBĖS NAME BROOKLYN, N. Y.
20 CLERMONT AVE., MASPETH, L. I., N. Y.
175 FERRY ST., NEWARK, N. J.

LIETUVIŠKA AKUŠERKA

Marijona Tamkienė
prie palagų ant pareikalavimo dieną ar naktį, taipgi ir nedėldieniais. Darbą atlieka atsakančiai už prieinamą kainą
30 STAGG STREET
Brooklyn, N. Y.
Tel. Stagg 6731

Telephone 9759 Main
Fotografas
IR MALIORIUS
Nufotografuoja ir numalevoja visokius paveikslus įvairiausiomis spalvomis. Atnaujina senus ir krajavus ir sudaro su amerikoniškais, Darbą atlieka gerai ir pigiai.

Kreipkitės šiuo adresu:
JONAS STOKES
173 Bridge Str., C. Brooklyn, N. Y.

Tel. Greenpoint 7831.
Lietuvis
FOTOGRAFAS IR MALIORIUS

kuris padirba gražius paveikslus, mažus ar didelius, ir atnaujina senus. Darbas geras ir pigini.
Kreipkitės šiuo adresu:
MOTIEJUS LAUKUS
308 Bedford Ave. Brooklyn.
Kampas So. 1-os gatvės.

Tel. Stagg 3523
RAPOLAS KRUČAS
Fotografas
499 GRAND STREET
kampas Union Ave. BROOKLYN, N. Y.

Tel. Greenpoint 5753.
TĖMYKIT ŠIA VIETA!
Kulbok ir Booth
AUTORIZUOTI PARDAVĖJAI
— HUPMOBILE AUTOMOBILIŲ —
— DEL KINGS APSKRIČIO —
128—134 GRAND ST. KAMPAS BERRY ST.
BROOKLYN, N. Y.

Lietuviška Fotografija
Fotografuojame ir piešiame visokius paveikslus rankomis ir mašinomis. Perdirbame iš senų į naujus grupių ir vestuvių paveikslus. Duodame mašinų ir rankų piešimo lekcijas del vyrų, moterų ir vaikinų.
Imame paveikslus dienomis ir vakarais
Nuo 9 v. ryto iki 10 v. vakaro
G. M. KANTON STUDIO
187 Grand St., Brooklyn, N. Y.
Kuponas: Kas atsineš šitą apgarsinimą iškirpęs pirm Spalio 10 dienai gaus tuziną paveikslų už $3. Pasinaudokite proga!

BEDFORD STUDIO
Puikiausia Galerija Brooklyne
J. MASINAUSKAS
&
M. SABALIAUSKAS
visiems gerai žinoma vieta
328 BEDFORD AV., B'KLYN, N. Y.
tarpe So 2-ros ir 3-čios gatvių

Fotografuojame ir Malevojame visokioms spalvoms paveikslus, kaip tai: Vestuves, grupes, šeimynas, Chorus ir pavienius. Atnaujinam senus ir padarom didelius. Darbas atliekamas pagal augščiausią artistišką skonį. Fotografuojame dieną ir naktį — už numažintą kainą. Todel jei mylite turėti aiškius, gražius savo paveikslus, visuomet kreipkitės šiuo adresu:
328 BEDFORD AVENUE, BROOKLYN, N. Y.

E. N. Y. REAL ESTATE
2535 PITKIN AVE., ARTI MONTAUK AVE
BROOKLYN, N. Y.
Parduoda Namus, Lotus Pigiai. 1, 2 ir 3 familijų ir didesnius namus.
Bussiness property galima pirkti su mažai cash.
Duodam visokius patarimus. Susikalbam Lietuviškai
H. KUTZING ir J. GAGEL
Telephone Applegate 3512

Tel. 595 Greenpoint.
Daktaras
J. S. MISEVIČIUS
270 Berry St., B'klyn, N.Y.
Office Hours:
8-10 a.m. 12-2 p.m. 6-8 p.m

Tel. 2851 Greenpoint.
JUOZAS LEVANDANCKAS
GRABORIUS

Laidotuvių Vedėjas ir
Laisniuotas Išbalsamuotojas
272 Berry St., Brooklyn, N. Y.
Notary Public

Tel. Stagg 5926.
ANT PARDAVIMO
Turiu daug visokių namų, mūrinių, medinių, cementinių, naujų ir senų, didelių ir mažų, pigių ir brangių visuose kraštuose: Brooklyne, New Yorke, Maspethe, East New Yorke, Ridgewoode, Jamaica, Richmond Hill ir dar kitur. Taipgi turiu ant pardavimo visokių farmų, lotų ir biznių. Minėtus dalykus pirkėjai ir pardavėjai meldžiu ateikite pas mane.
PAUL J. KYRIUS,
Real Estate Broker,
138 Union Avenue
Brooklyn, N. Y.

Tel. Stagg 9067.
MAY LEE BEAUTY SHOPPE
317 ROEBLING STREET
Brooklyn, N. Y.
VYRAMS IR MOTERIMS
Nagų Dailinimas — Odos Gydymas
Trinkimai — Plaukų darymas
Masažai — Plaukų dažymas
Ekstra nereikia mokėti už sutartis per telefoną
Galima susikalbėti Lietuviškai

ATDARA VISĄ RUDENĮ

Valcius, One ir Two Step, Fox Trot ir kiti šokiai. Devynios privačios lekcijos $4.00. Atdara vakarais ir Sekmadieniais.
MRS. EISEMAN'S PRIVATE DANCING SCHOOL
1106 De Kalb Ave.
Brooklyn, N. Y. arti Broadway

PRANEŠIMAS
Pūslės, inkstų ir vidurių netvarkės yra trys organai ką kalti žmonių mirtingume labiau negu visos kitos priežastys sudėtos į krūvą. Skausmai, jautimas nuovargio, išbudimas nakty, silpnumas, nerviškumas, greitas pasenėjimas, yra šių netvarkių pasekmės. Dr. Landis, 140 E. 22nd St. tiki, kad urjs geriausiai aprūpintą ir moderniškiausią medikalinį ofisą del greito panaikinimo šitų netvarkių. Pavelyk jam nukratyti nuo jūsų nervų, šlapinimosi ir kraujo bėdas. Jis pirmiau buvo narys N. Y. Board of Health ir daugelio ligonbučių, ir turi 30 metų prityrimo, etc. Prašoma jį remti. (104)

R. JOHN UREVICH
Counsellor at Law
Lietuvis Advokatas
60 Wall St., New York.
Tel. Hanover 6560