57529 OCT 18 23

„VIENYBĖ" TAMSUMĄ
IŠBLASKO-IŠVAIKO;
LIETUVIŲ TVIRTUMĄ
AMERIKOJ PALAIKO.

VIENYBĖ

—: LITHUANIAN TRI—WEEKLY :—

TAD, MIELAS TAUTIETI,
SKAITYKI „VIENYBĘ, —
SUTEIKSI TĖVYNEI
DIDŽIAUSIĄ GALYBĘ!

NO. 90. Kaina 4 Centai BROOKLYN, N. Y. SPALIO (OCTOBER) 18 D., 1923 Kaina 4 Centai METAI XXXVII.

(Telephone: 2427 Greenpoint) Entered As Second Class Matter October 23, 1907, At The Post Office at Brooklyn, N Y., Under the Act of March 3rd, 1879 (Telephone: 2427 Greenpoint)

Lietuva Atsako Alijantų Ultimatuman

LIETUVOS VALDŽIA PADUODA PASKUTINI KLAIPĖDOS KRAŠTO STATUTA ALIJANTAMS PRIIMTI

JEI ALIJANTAI NESUTIKTŲ PRIIMTI, TAI LIETUVA PRAŠO REIKALĄ PERDUOTI TARPTAUTINIAM TEISMUI.

Paryžiun Atvažiavo Sovietų Valstybinio Banko Prezidentas.

SAKOMA JIS ŽADĄS PRIPAŽINTI CARO SKOLAS UŽ NAUJĄ PASKOLĄ RUSIJAI.

KAUNAS. — Kaip žinoma, š. m. rugpiūčio 9 d. Ambasadorių Konferencija atsiuntė Lietuvos Vyriausybei pasirašyti konvencijos ir protokolo projektus, kuriais remdamos Santarvės valstybės atiduodančios Klaipėdos kraštą Lietuvai. Š. m. rugsėjo 22 d. yra duotas Lietuvos Vyriausybės atsakymas į pastarąją Ambasadorių Konferencijos notą.

Savo notoj Ambasadorių Konferencija pabrėžė, kad jos siūlomoj konvencijoj ir protokole radę nuoširdų ir liberalinį pritaikinima principai, išreikšti Ambasadorių Konferencijos nutarime iš š. m. vasario 16 d., ir todel Lietuva turinti priimti juos be modifikacijų ir rezervų.

Savo atsakyme Ambasadorių Konferencijai Lietuvos Vyriausybė pasigailėdama konstatuoja, kad nuodugniai ir atydžiai išstudijavus konvencijos ir protokolo projektus, toli gražu, negali būti apie juos tos pat nuomonės, kaip kad Ambasadorių Konferencija, ir net mato juose nemaža punktų, kurie jokiu būdu negali būti suderinti su viršminėtu vasario 16 d. nutarimu. Lietuvos Vyriausybė todel prie šio pareiškimo prideda savo konvencijos projektą kaip galutiną ribą visų nusileidimų iš Lietuvos pusės, ir drauge dar tam tikrą memorijalą, kuriame įrodoma, kad Lietuvos projektas visai nesiskiria ir visiškai sutinka su vasario 16 d. nutarimo principais. Jei vis delto Santarvės valstybės su tuo nesutiktų, tad tektų konstantuoti, kad tarp Santarvės Valstybių iš vienos pusės ir Lietuvos iš antros, yra juridinis nesusipratimas, skirtinai aiškinant minėtą nutarimą, ir kad, Lietuvos Vyriausybės numanymu, tuomet geriausiai būtų einant Tautų Sąjungos pakto par. 12, kreiptis tuo reikalu į Tarptautinį Nuolatinį Teismą, kad jis išaiškintų kilusį tarp Santarvės valstybių ir Lietuvos juridinį nesusipratimą.

PARIS, Spalio 16. — Čionai atvyko Seinemanas, prezidentas direktorių boardo Sovietų Valstybės Banko. Jo tikslas yra užmegsti ryšius su Francijos bankais ir gauti paskolą. Delto jis esą sutinkąs pripažinti prieškarinės caro skolas ir dalis naujos paskolos, jei gaus, eis apmokėjimui anų skolų nuošimčių. Beto jis nori užmegsti ryšius su Francijos cukraus magnatais, kad tie pagelbėtų Ukrainos cukrinėms atsistoti ant kojų. Rusai žada atsisakyti nuo komunizmo rėmimo Francijoje, jei francūzai sutiks su jais eiti į biznį.

FRANCUZAI GARBINA MASARYKĄ

Paris. Sakoma, kad francūzų valdžia nei Rusijos carui Nikalojui nesurengdavo tokių iškilmingų priėmimų, kokius surengė Čekoslovakijos prezidentui. Čekoslovakija, kaip žinoma, yra viena iš Francijos talkių. Sakoma, kad francūzai todel taip iškilmingai patikę Masaryką ir jo premjerą Benesą, kad mano įpiršti jiems paskolą. Taip ir Nikalojų francūzai priimdavę, bada ant kaklo užnerdavę vieną iš tų paskolų, kurių bolševikai dabar nenori atmokėti. Beto, nėra abejonės, kad francūzai bandys sutaikinti čekus su lenkais, nes paskutiniu laiku tarp tų dviejų Francijos talkių santykiai nekokie.

RAGINA PAPIGINTI GELŽKELĮ ANGLIM IR JAVAM

Washington. Prezidentas Coolidge, norėdamas pagelbėti žmonėms ir farmeriams, turėjo pasikalbėjimą su Pennsylvania gelžkelio prezidentu apie nupiginimą važmos kainų del anglių ir javų. Dabar imama brangiau už vežimą anglių del vartojimo Amerikoj, negu anglių, kurie skiriami eksportavimui. Ar gelžkelių kompanijos paklausys Coolidge'o, tuoj pamatysime.

Lloyd George Apsirgo

Chicago. Atvažiavęs į šį miestą Lloyd George apsirgo ir guli hotely lovoje.

MOKSLININKAI GAUNA DVASIŲ PARAŠUS

New York. Baysidėje, dalyvaujant žurnalo Scientific American tam tikrai mokslininkų komisijai, žmonai Clevelando pastorio Stewart pavyko gauti iš "ano pasaulio" parašų ant baltų kortelių. Korteles parūpino komisija. Jos buvo mažos ir baltos. Pastorienė sudėjo jas į kaladę, o tarpais įdėjo gėlių. Paskui, po jos gero iškratymo, kad nieko paslėpus neturėtų, ir dienos šviesoje, ji kaladę prispaudė rankomis, prašydama dalyvaujančias moteris melstis už jos pasisekimą. Kuomet rankas atėmė, tai ružavai ir heliotropo (gelsvai) ant kortelių buvo matyti raštas. Komitetas sako, kad jiems nepavyko susekti pastorienę apgavystėje, ir regis kad parašai yra tikrai dvasių. Bet paskutini punktą jie dar tyrinės. Jei tikrai bus įrodyta, kad per ją ištisų kas nors nežinomas rašė, tai pastorienė gaus $2,500 dovanu, kurias siūlo žurnalo redakcija. Komisija jau vieną mediumą tyrė, bet rado, kad jis apgaudinėjo.

SUOMIAMS PASKOLA ATIDĖTA

New York. Bankininkai jau rengėsi pardavinėti bonus paskolos Suomijai, nešančius šeštą nuošimtį ir parduodamus po $90 už šimtą, bet del tūlų smulkmenų, kurios neskelbiamos, paskolos atidarymas atidėtas neapribotam laikui. Bankininkai sako, kad ne pati Suomija paskolą atšaukė, neigi Londono bankininkai pasiūlę geresnių sąlygų. Londono bankininkai pirmiau norėjo tą paskolą duoti, bet amerikonai juos nurungė. Bet visgi kas nors tokio yra tarp New Yorko bankininkų ir suomių valdžios.

Lietuvių Radio Stotis

Kaunas. Tapo įrengta didelė radio-telefono stotis čionai, kurioje girdisi kalbantis balsas net iš Maskvos. Rugs. 25 kalbėjo iš Maskvos rusų esperantų sąjungos pirmininkas, Drezen, esperantiškai apie Rusijos gyvenimo pagerėjimą ir naujus pinigus, červoncus, vertus 10 aukso rublių, arba penkis dolarius. Po jo kalbos buvo skambinama pianu ir tas viskas aiškiai girdėjosi Kaune.

Sustabdo Javų Įvežimą

Kaunas. Ministerių Kabinetas norėdamas užtikrinti Lietuvos ūkininkams brangesnes kainas žemės produktams, uždraudė iš svetur atvežimą visokių javų, miltų ir sėlynų. Tas suprantama, pakels kainą pragyvenimo, arba laikys ją augštą miestelėnams.

Lietuvis Gauna Dovaną

New York. Grand Central salėje aną nedėlią įvyko radio paroda, kurioje dalyvavo ir lietuvis, Pranas Adomaitis, iš 67 Gold St., Central Brooklyn. Jo namie padarytas radio susilaukė trečios dovanos.

BERLINE MINIŲ RIAUŠĖS

Berlin. Per visą 16 dieną spalio Berlino liaudis šturmavo gatvėse ir bandė užimti miesto valdybos namą, bet policija galų gale išskirstė minias. Šturmavime dalyvavo bedarbiai, kūrstomi komunistų. Jie reikalavo, kad miesto valdyba tuoj kiekvienam bedarbiui duotų po 10 milionų markių (apie 1 centą), po du kepalu duonos, po du svaru taukų ir užtektinai anglių bei malkų. Beto jie reikalavo, kad po miestą būtų įsteigta viešos virtuvės, kur bedarbiai gautų sriubos. Riaušių priežastis buvo panaikinimas duonos kortų, pagal kurių vokiečiai ikšiol gaudavo pigią kaina duoną. Prie kortų už keturis svarus duonos reikėdavo mokėti 36, milionus markių, o panaikinus kortas kainos tuoj įkilo į 480 milionų, arba 12 centų. Valdžia atvežė į miestą daug bulvių ir dalina žmonėms.

RUHRO PRAMONINKAI GALĖS UŽDARYTI FABRIKUS

Cologne. Ruhro pramoninkai kurie tariasi su francūzais surado, kad Berlino valdžia griežtai atsisako finansuoti reparacijas, kurias pramoninkai turi mokėti francūzams anglimi ir kitais produktais. Berlinas sako, kad pinigų neturi, nors pirmiau pramoninkams atlygindavo. Todel pramoninkai nuspren dė, kad jiems nėra iš kur pinigų gauti darbininkams algas mokėti ir jie uždarys kasyklas ir fabrikus. Kas bus su darbininkais, jie nepaiso.

250 MILIONŲ DOLARIŲ BEDARBIAMS

London. Darbo ministeris pareiškė, kad valdžia davė 250 milionų dolarių bedarbių fondui. Tais pinigais bus statoma dauginybė valdiškų ir visuomenės namų ar kitų įstaigų, ir tuomi bus teikiamas darbas bedarbiams. Apie 70 milionų bus išleista kelių taisymui, o 60 milionų prekybos gerinimui. Bedarbių Anglijoje suregistruotų yra virš miliono vyrų. Pernai tuo metu buvo 80,000 daugiau.

Amerikon Atvyksta Stineso Sūnus

Berlin. Antrasis Stineso sūnus išvažiavo Amerikon, kad, sakoma, supirks keletą aliejaus korporacijų, ir įvestinus tėvuko milionus, kurių įvestinimas Vokietijoje šiuo metu perdaug rizikingas.

Atvežė Markių Kai Grabe

New York. Laivas Olympic atvežė Chicago bankui skrynią, panašią į grabą, pilną markių. Skrynios didumas yra penkių pėdų ilgio, trijų pėdų pločio ir keturių gilumo. Joje telpa du trilionai, šeši šimtai bilionų markių, vertų Amerikos pinigais $650.

Žinios Iš Lietuvos

Šaukėnai. — Rugsėjo 11—12 d. išdalinta Slabados ir Beinoravos palivarkai. Norinčių gauti žemės buvo taip daug, kad parceliuojamų palivarkų žemės užteko tik trečdaliui visų kandidatų. Nepatenkintieji turės palaukti, kol bus kiti apylinkės dvarai dalinami. Slabadoje trįs ha. paskirta Šaukėnų senelių prieglaudai, o Beinoravoj taip pat yra trįs ha. žemės ir geras medinis namas paskirta pradžios mokyklai.

Gruzdžiai. Šv. Rokas. ("Vienybės" koresp.) — Jau čia aš manau daugumui yra žinomas garsus stebūklais šventas Rokas Gruzdžiuose. Kiek čia tų žmonelių nesuplaukia, iš visų Lietuvos pakraščių, — o ypač šiais metais, nes jau iš anksto buvo skelbiama bažnyčioj, jog per šv. Roką, atvažiuos iš Ukmergės koks tai artimas Dievo tarnas misionierius! Ištikrųjų viskas taip ir buvo. Jau atėjus šeštadieniui, išausus rytui, ir pradėjo bobelės klampoti (mat labai buvo šlapia) į Gruzdžius dangiškojo tėvelio pamokslų klausyti; ot jau sekmadienį, tai ką čia jau bekalbėti: pilnos gatvės, pilni kluonai, žodžiu sakant visur, o bažnyčioj net lūžta; tik girdėtis prispaustųjų aimanavimas; ypač per barzdylos pamokslą, tai jau nevienam kaulai braška... Bet paklauskime, ką tie žmoneliai girdėjo per tuos jo pamokslus? Ogi tą, ką girdėdavo Krikščioniškojo agitatorių nuo bačkos prieš rinkimus į seimą.. Žinoma, to labiau tiki, nes sakosi, kad ar pirmas ar antras nuo Dievo; jam nieko nereikią t. y. gyvenąs Dievo kvapu Jo pamokslusose vien Valst Liaudininkai buvo keikiami ir taip išrodinėja, kad rodos ištikrųjų, kas balsavo už tuos bedievius Liaudininkus, tai jau mirtinai nusidėję prieš kunigus ir Dievą...

Girdi, vienas numiręs Valst. liaudininkas ir jau buvęs nuėjęs arti dangaus, bet štai ir velnias su pabaudos knyga prisistatęs. Dievas jau buvo beprimąs į dangų, bet velnias išrodinėjęs, kad jis buvęs bažnyčių griovėjas, bedievybių platintojas, t. y. balsavęs už Valst liaudininkus, o tu jį dar nori rojaus linksmybes priimti! Vadinas, išklausęs velnio istorijos, Dievas nustūmęs į pragarą. Tai, sako, ir su jumis tas pats atsitiks, katrie balsavote už tuos bedievius Valstiečius arba kitus to lygius...

Po tų visų prakalbų, išvirgdė prisaikdino kryžių iškeldamas; bobelės prisižadėjo bedieviams balsų nebeduoti, tik klausysią vien dv. tėvelių...

Tas misionierius sakosi esąs šventas delto didžiausios eilės balagančikų stovėjo ant šventoriaus su rožančiais, įvairiais agnosais, ir vienu pamostelėjimu jis visus pašventė: vienus padarė laimingos mirties, kitus ščėslyvo smerčio ir tt.; na, kurgi tokio šventojo neklausyti. Ištikrųjų: paletas gerokai nupikiuotas, kojos basos, tik lentgaliai pririšti apačiose, del apgaulės. O kaip teko vienam asmeniui būti jo kambary kareiviavimo laiku, tai tas driskis šventasis, visai kitaip atrodė: yra gera lova, su daug pagalvių, (o taip, sakos, ant plytų guljs), batai ir ant batų kaliošai.

Laikas būtų susiprasti ir nesiduoti daugiau vilnos kirpti, nes ir taip gerokai apkarpo!...

D. Laumakaitis

Kaunas. — 18-9-23 val. Kauno stot. sargas rado pamestą kūdikį ant vagono stabdžio Kauno stot. kūdikis buvo gerai aprūpintas, suvyniotas skara, bon kutė pieno ir 10 litų, sustatytas protokolas. Kūdikis perduotas trečion nuovadon, kūdikio pametimo priežastis neišaiškinta — motina nerasta.

Kaunas. — Nesenai po V. Aleksos užmušimo mūsų fašistai paleido atsišaukimą prieš žydus, kuriuos išvadinę "smarvėmis, parazitais, bjaurybėmis, parkais, česnako mėgėjais" ir kitais savo fašistinio leksikono vardais, pagalios žada išvaryti į Palestiną pavartodami terorą prieš terorą. Atsišaukimas pažymėtas rugsėjo 13 d. 1923 m.

Kaunas. — 20 IX-10 v. ryto sodnelyje prie Karo muzėjaus buvo auklė turėdama ant rankų vienų metų mergytę, o su ja kartu buvo ir 6 metų berniukas.

Einant pro Karo muzėjaus namus, kur stovi bosas su vandeniu, auklė leido mergaitei nusišlapinti.

Pamatęs tai gen. Nagevičius suareštavo 1 metų mergytę, auklę ir 6 metų berniuką. Kadangi mergytė dar ant kojų silpnai stovi ir pati negalėjo šalto jon nueiti, p. Nagevičius pašaukęs invalydą ir automobilį viršpažymėtus nusikaltėlius nugabeno III milicijos nuovadon, kur ir buvo pasodinti kartu su girtais ir kitokio plauko kaltininkais. Vaikučiai, ypač 6 metų berniukas, persigandęs verkė. Motinai ir tėvui prisiėjo pamesti darbas ir kelias valandas su gaišti, kad išvadavus prasikaltėlius.

Kadangi visi prasikaltėliai yra nuolatiniai Kauno gyventojai ir niekur pabėgti nesirengė, tad klausimas kam jie buvo areštuojami? Kam buvo laikomi nuovadoje? Kam maži vaikai gąsdinami? Kada bus galas sau valei (ar pareigų nesupratimui Red.) mūsų demokratinėje respublikoje? F. Damijonaitis.

Klaipėda. — 1921 m. gruodžio m. netoli Juodkrantės siaučiančios tuo metu didelės audros tapo išmestas į krantą didelis vokiečių laivas "Unterweser 21". Pora metų jis riogsojo, giliai užneštas smiltimis gražiausios Juodkrantės apaugusioj mišku pakrantėj. Breme no Laivų bendrovė, kuriai jis priklausė, pardavė jį Klaipėdos laivų savininkui Bieberiui ir Ko. Pastarasis po sunkaus darbo laivą, daugiau dviejų metrų įgrimzdusį smiltysna, išėmė ir pargabeno Klaipėdon. Dabartiniu metu laivas, gerokai aprūdijęs, stovi Danguje, Greitu laiku manoma jis taisyti vietos laivų dirbtuvėje "Lindenau ir Ko."

Telšiai. — Plėšiko Raikauskio nusikračius, matyt, telšiškiams gyvenimas pasidarė nuobodus, ir jie ėmėsi smarkiai šnapsą traukti. Linksmos, bet ne visiems, to pasekmės jau yra. Š. mėn. 16 dn. vakare, Miesto sodne, pas Kanklių dr-ją, kur linksmai ir padoriai žaista ir šokta, susirinko būrelis gerokai įkaušusių jaunikaičių su merginomis, ir pradėjo smarkiai ūžti. Beregint atsirado milicininkas ir "beramindamas" kurpiui Liatukui peršovė pilvą, o jo draugui Digriui "tik" koja. Liatukas po 4 val. nukeliavo į tą kraštą, kur nėra milicininku su tokiom gražiom kepurėm ir tokiais bjauriais parabėliais, o Digris ilsisi ligoninėje ir vis teiraujasi "ar pjaus muon reitą žemyn, ar ne?... Ar kaltas milicininkas — dievai žino. Neišmanėliai gi keikia visus valdimierus, o piliečiai toliau šnapsą traukia. Dar tik lygiai 24 val. po to praslinkus jie jau lakstė po miestą "gvoltą" keldami, vienas su kruvina "ličyna," antras su peiliu suraižytu veidu — rodos, kad kas tai panašaus į žemės drebėjimą atsitiko... Mes, rimti žmonės, kol gerokai irgi neišgersime, pasižadame — vakarais iš trobos nei žingsnio: baugu, mat, ir žulikų ir juos gaudančių... — Abencus

SENAI LAUKIAMAS

KATALOGAS

"Vienybės" Knygyno jau išėjo. Talpina suvirš du tūkstančiu vardų įvairių knygų, gaidų, albumų, teatro veikalų, poezijos ir apysakų.

Reikalaukite visi, prisiūsdami 2-jų centų stempą persiuntimo lėšoms.

VIENYBĖ
193 Grand Street, Brooklyn, N. Y.

Įsteigtas 1886 m.
VIENYBĖ
KAS ANTRADIENIS
Leidžiamas Utarninkais, Ketvergais ir Subatomis
Brooklyn'e, N. Y.
METINĖ PRENUMERATA:
Suvienytose Valstijose --- $4.00
Kanadoje --- 4.50
Lietuvoje ir kitur --- 5.00
Prenumerata reikia apmokėti iškalno
Apie garsinimus klauskit laišku.
Adresas:
Vienybė Publ. Co., Inc.
193-197 Grand Street
Brooklyn, N. Y.

Established 1886
VIENYBĖ
LITHUANIAN TRI-WEEKLY
Published Tuesdays, Thursdays and Saturdays
at Brooklyn, N. Y.
SUBSCRIPTION RATES:
In United States --- $4.00
Canada --- 4.50
Other Countries --- 5.00
Advertising rates on application.
Address:
Vienybė Publ. Co., Inc.
193-197 Grand Street
Brooklyn, N. Y.

Redakcijos Straipsniai

LIETUVOS "PAŽANGININKŲ" OPOZICIJA VĖL ATSIGAIVINO.

Su puolimu vieno Lietuvos dienraščių, būtent "Krašto Balso" buvo nutilusi Lietuvos opozicija, kuri savu laiku daug triukšmo pridarė kritikuodama Lietuvos valdžios politiką Vilniaus ir Klaipėdos klausimu. Nuo to laiko buvo nutilęs balsas Smetonos, Voldemaro, Didžiulio ir kitų, kurie susispietę po taip vadinama "Pažangos Partija," buvo visai vieni patys sau ir su jokiomis kitomis Lietuvos partijomis ne ėjo į kompromisus ir blokus; juos lygiai peikė ir neigė kaip kadukai, taip valstiečiai liaudininkai, taip socialdemokratai. Ypač jie buvo nekenčiami kaip premiero Galvanausko, taip jo viens po kitam einančiųjų kabinetų.

Dabar šitas opozicijos balsas vėl prašneko. Jisai jau kalbės nebe kasdieniu laikraščiu, nebe kokiuo "balsu," bet savaitiniu laikraščiu — "Vairu," kuris pradėjo eiti Rugsėjo 23 d. ir kurio mes gavome jau du numeriu.

Pirmame numery p. Smetona, "Vietoje programos," nurodo, kaip ir buvusiuose "balsuose," visas tas ydas, kurios Lietuvos politikoje, anot jo, turėtų būti taisytinos. Jis sako:

"Nemokėjimas vykinti reformų žemės ūkio ir kitose srityse suardė ir nualino kraštą. Per seimo rinkimus tebeskamba nuo bačkų demokratizmo ortodoksija, bet jiems pasibaigus kuogreičiausiai užsidaro jos durys: laimėjusių partijų valdžia nelaiko reikalinga sakytis visuomenei, ką ji tikrai veikia politikos ir valstybės ūkio gyvenime, ką ruošia ateičiai. Nėra mūsų krašte demokratinės viešumos, o kiek jos prižada partijos per rinkimus! Jei būtų buvę politikos tiesumo prieš visuomenę, jei valdžia nebūtų slėpusis prieš ją, tai veikiausiai nebūtų priėjusi prie Hymanso projekto, Nemuno internacionalizacijos, Vilniaus nustojimo, Klaipėdos klausimo supainiojimo, nebūtų priėjusi prie keisto Lietuvos izoliavimo tarptautinėje politikoje, pagaliau nebūtų Lietuva atsidūrusi tokiame sunkiame finansų padėjime, kurį dabar gyvename: su litų nebuvimu, su prekybos ir bankų apmirimu. Visuomenės kontrolė būtų jei ne visai pašalinusi tas piktybes, tai bent jų svorį sumažinusi. Dabar tik lopomos klaidos, o ne taisomos."

Ir taip toliaus. P-nui Smetonai pritaria kitu straipsniu "Nepriklausomybės naikinimas" ir Prof. A. Voldemaras, kuris atskaito vėl iš naujo visas paklaidas p. Galvanausko politikos, pradėjęs nuo vėlesnio laiko kritus "Krašto Balsui" iki paskutinių dienų; matomai, jis pasirengia vėl sekti savo politinius priešus pėdomis, kaip buvo pirmiaus, jeigu... "Vairas" neužklius — cenzūros ar komendanto alkūnėn.

Mes toli nuo Lietuvos gyvendami nežinome smulkesnių santykių tarpe partijų, todel negalime pasakyti, ar Smetonos-Voldemaro "pažangininkai" tą praktikuoja ką jie sako, ar jie yra tokie, kokiais juos nupiešė per rinkimus priešingosios jiems partijos, būtent, kad jie esą dvarponių šalininkai; todel ir negalime apvertinti svarbos šitos opozicijos atsigaivinimo. Vienok mums rodos mūsų nuomonė tebėra netoli nuo tikrenybės, kaip mes kadaise čia Amerikoje tvirtinome: jeigu "pažangininkai" nori ištraukti Lietuvą iš tos padėties, kurią dabar "Vairas" surūgusiai nupiešia, privalo jie sykį ant visados paliauti kokietavimą su tąja taip vad. "krikščioniška demokratija", kuri, iš didesnės dalies, yra priežasčia dabartinių Lietuvos politinių vargų ir nuopuolių.

Turės ateiti valanda, kad Lietuvos "pažangininkai" kabėse ir visi tikrai pažangūs Lietuvos žmonės privalės sudaryti stiprią vieną Liaudies Partiją, suartinus programus valstiečių liaudininkų, "pažangiečių" ir, rasit, socialdemokratų. Iš tų programų reiktų išgenėti lokalės smulkmenos, o sucementuoti juos bendra Lietuvos nacionale pažangos politika. Jei toje linkmėje darbuosis ir dabar užgimęs "Vairas," tai jis Lietuvai ant džiaugsmo užgimė. Jei ne — tai jo gražūs siekiniai vėl pavirs į karikatūrų smulkmenas, ir būsinčiuose Seimo rinkimuose vėl svarbiausi politika bus sulošta tik nuo bačkų ir iš stipresnių gerklių.

KODEL MUSŲ JAUNUOMENĖ TAIP VILTIES NETEKUSI?

Pastaraisiais metais Amerikos lietuvių laikraščiams ir veikėjams tenka susirašinėti su Lietuvos jaunuomene, tai stojusia į valstybės darbą, tai privačiai gyvenančia, tai į mokslus einančia. Visuose laiškuose matosi daug kokios nesuprantamos baimės, pilko nusiminimo, bevilties, o dažnai — net juodos desperacijos. Priežastis — neišaiškinama: vat, sako, baisu gyventi ir nesimato jokio tikslo. Kiti jų rašo straipsnius, eiles — pilnus liūdnos bevilties. Rodos, kad ant jų galvos kabo kokis Damoklo kardas ar kad ryt-už-poryt kas nors ves juos ant kartuvių.

Panašiai, o ne kitaip dėjosi tūlą laiką ir su Amerikon atkeliavusiais jaunais lietuviais; jie ilgėjosi, nuobodžiavo, desperavo, iki vieni kibo į realų gyvenimą, griebėsi amatų, mokslo, biznių, profesijų; kiti — kibo į "revoliucines" agitacijas, partijas ir dar po šiai dienai desperuoja ir kitus šia desperacija užkrečia, kad, girdi, negalima esą "prie šios pasaulio tvarkos" gyventi, — delei ko daugelis su gazo ar kulkos pagelba jau net pas Abrahomą nukeliavo; gi treti — mojo su ranka į viską ir paskandino savo gyvenimą alkoholiuje, kuris palengva kas met didelės armijas mūsų tautiečių nuvaro į aną pasaulį...

Ši lietuvių jaunuomenės beviltis ir desperacija yra gilios reikšmės. Ji prarija mus geriausias spėkas. Tokios bydros gal nerastum nei pas vieną civilizuotą tautą. Kadangi lietuviai iš prigimimo nėra melanholikų rasė, bet linksmučiai dainų, šokių ir žaislų mylėtojai, tai reikėtų manyti, kad šita baisi bevilties plėga paeina mums iš ilgo gyvenimo su slavų desperatiška rase. Labiausiai ji yra liekana iš buvusios mūsų vergijos ir gyvenimo po carų tyranija, — nes vergų ir baudžiauninkų padėtis isunkia bevilti į daugelį ateinančių gentkarčių.

Yra dar viena mūsų bevilties priežastis — mūsų religijos vadovai. Juk turbūt nei viena tauta pasauly (išskyrus gal lenkus) nebuvo tiek ir per daugelį metų įbauginta būsinčiomis po mirties "pragaro liepsnomis." Per tiek metų lietuviai buvo nuo mokslo nuspaudžiami, nuo praktingo gyvenimo atitraukiami, nuo dainų ir visų "žemiškų linksmybių" iškeikimais atbaidomi ir ant galo raguotais velniais pjūdomi. Ne dyvai, kad mūsų dar ir ši einančioji gentkartė, vieni baisiai liūdėja ir desperuoja, kiti girtuoklybėje skenda ir gražiausias gyvenimo spėkas žūdo. Tai ibaidyti botagais vergai...

Vaistas nuo šitos baisios plėgos yra mokslas. Nežiūrint, kaip mažai ir ko jaunuolis mokinsis, bet jam mokslas ir užsiduodamos pamokos ruoš jo minčiai sveiko darbo. Delto mes taip nuoširdžiai ir raginame mūsu darbuotojus — kurti mokyklėles. Mes turime gražių keletą pavyzdžių iš anais metais buvusių mokyklėlių, kurias vedė pasišventę lietuvių studentai Amerikos kolonijose: Chicagoje, Bostone, Brooklyne ir kitur. Mums prisimena keleto metų mokyklėlė Brooklyne, vesta p. Viniko. Joje buvo susispietę būrelis gražaus jaunimo, iš kurio šiandien išėjo nemaža vidutiniškai prasilavinusių liberališkų jaunikaičių. Šiandien mes juos žinome ne desperatus, bet jau savo gyvenimą susikūrusius vyrus. Tai mūsu tautos sveikoji sėkla.

Prie mokyklėlių daug lošia skaityklos ir moksliški pasikalbėjimai, referatai, diskusijos.

Prie šito visko daug reiškia skaitymas knygų, ypač biografijų. Mūsų karšciausis būtų raginimas leidėjus lietuviškų raštų — leisti kuodaugiausiai didelių žmonių biografijų (kaip nekurie pamena rusų Pavlenkovo leistas serijas biografijas, kurios daug ir slavų pagydė nuo pesimizmo ir anarchijos); ragintume taipgi irgi mūsų rašytojus — rašyti trumpas didelių žmonių biografijas laikraščiams; ragintume taipgi mūsų jaunuolius, kurie jau supranta svetimas kalbas — skaityti kuodaugiausiai biografijų kitose kalbose. Kas perskaitys gyvenimus Sokrato, Napoleono, Edisono, Mahometo, Liuterio, ir kitų pasaulio gyvenimo vartytojų, tie matys, kad pasaulis niekam nebuvo sutvertas riebum blynuku, bet per didžias pastangas, per savęs tobulinimą, per proto įtempimą kiekvienas genijus suteikė savo tautai ir visai žmonijai garso ar laimės.

Tai bus irgi vienas didelis vaistas prieš bevilties plėga.

Poetas Longfellow yra sakęs: "Daug už mus laimingesnės tautos atsiremdavo tik svyruojančios ateities pažadais; visas jų turtas buvo — Viltis."

O kitas poetas Whittier taip plaka bevilčius: "Bėda tam, kuris už savo skujuotų medžių stovėdamas niekuomet nemato mirgančių žvaigždžių! kuris, be vilties, meta šalin savo darbą, arba už gėdulos akmens užsislėpęs nedirsteli i ateinančią dienos aušrą!"

Taip. Vaistas prieš bevilti yra — **viltis, mokslas ir darbas.**

PERŽVALGA

Rusai šalinasi nuo savų.

Rusų dienraštis "Ruskij Golos" praneša, kad naujai atvykstantieji rusai į Ameriką del kokių tai priežasčių šalinasi nuo čionykščių kolonijų gyvenimo ir gyvena sau nuošaliai. O tų rusų atvažiuoja kas mėnuo po kelis tūkstančius. Bolševikų organas sako, kad didžiuma tų rusų tai kontr-revoliucionieriai, kurie ėjo prieš Sovietus. Todel, jo protavimu, rūpintis jais nei nereikia.

Lietuvių gi irgi atvažiuoja po 526 kas mėnuo, bet jokio natujo kraujo mūsų gyvenimui nesuteikia, išskyrus artistus, kurie apsisuka čia ir vėl skrenda į Lietuvą, išsiviliodami dar ir mūsų spėkas. Gal todel nesuteikia, kad didžiuma atvažiuojančių yra merginos, moterys, arba senukai. Jaunų sveikų vyrų Lietuvos valdžia neišleidžia.

—o—

Revoliucijos nebus Lietuvoj.

Grigaitis savo kalboje čikagiškiams apie įspūdžius Lietuvoje, pasakė, kad revoliucijos Lietuvoje nei bus nei nėra ko jos laukti. Tie, kurie laukia jos yra kvailiai. Tą pasakymą primename visiems socialistam ir komunistams.

Nuolatos, nors ir lėtai "Vienybė" progresuoja
Vientaučius informuoja.

Mano Kelionė į Ledinį Okeaną

Rašo Kapitonas Incognito

(Tąsa)

— Mes ir vieni juos suriesime į ožio ragą, jums nėra ko ir bijoti.

— Mes lenkų nebijom, tik jeigu jie mus užpultų, tai mes turėtume daug aukų iš priežasties didelės jų jėgos; taigi aš ir noriu žinoti, kaip Jums atrodo tokis lenkų "zapaniebrac" ir noras tik groti, tik valdyti, tik ant svetimų viešpatauti (apie tai, kad Trockis nei kiek negeresnis už lenkus, nė žodžio neminėjau).

— Da... — amptelėjo jis — mes visus suriesime į ožio ragą ir sunaikinsime visus, kas nepripažįsta mūs, kas smerkia mūsų sistemą; suriesime lenkus, estus, suomius, latvius...

— Ir mus lietuvius — pridūriau.

Čia Trockis ant manęs per savo pensnė, su nepasitikėjimu pasižiūrėjo ir mudu pasijutome ne ant vietos; jis atsisveikino linkėdamas man laimingos kelionės, iš kur turbūt nesitikėjo sugryšiantį.

Aparatą aš savo išvežiau lauk ir pastačiau kieme buvusio mano šeimyninko, kuris man už nekūrentą būtą, kur atsilankydavau porą kart per savaitę, liepė užmokėti 8,000 rublių už mėnesį, kuomet algos gavinėjau anais laikais tik 5,50 rublių mėnesiui. Priverstas buvau kreiptis į sovietą, kad pastarasis susimylėtų ant manęs ir nurodytų šitam šeimyninkui tikrąją šalto būto kainą, ir pastarasis rado, kad tik tris rublius mokėti tegalima; ir aš užmokėjau tada už būtą tris rublius ir dar 100 rublių daviau šeimyninkui "pagerinimui būvio," už ką abudu labai širdingai atsisveikinom, linkėdami viens kitam daugiau niekad nesutikti.

Dabar šeimyninkas visai užmiršo apie mano duosnumą ir išgėręs stikliuką-kitą lietuviško spirito, pasidarė sidabras, o ne žmogus.

Ties vartais stovėjo govėda iškraipydama ir išpūsdama kiekvieną žodį bobų išmestą į gatvę. Vaikai, mano buvę darbininkai,-žemkasiai, kurių bosu buvo manęs pastatytas korejietis — mokytojas, daugiausia šūkavo ir savo jausmus ir entuziazmą garsiai visa burna reiškė. Sekretų būti negalėjo ir kiekviena mintis ir seni atsiminimai, buvo garsiai minios pagaunami ir begūdrybių nuskrisdavo per minios galvas.

— Ta, ta, ta, nagi jo žmona tokia ponia buvo, su nieku nešnekėdavo ir jie, rodos, ne vienos "vieros" buvo ir savo "vieros" kalba susikalbėti negalėjo; jis su visais šnekėdavo ir nors žvaigždes ant rankovės nešiojo, bet ne komunistas buvo ir mes jį skaitėm kaip ir savo žmogų, nors jis ne mūsų "vieros," o iš tų pačių, kaip sakė "vladika" (dvasiškis), kurie du kart senovėje buvo Vologdą išplėšę ir auksą bei sidabrą iš visų bažnyčių išsivežė. Ta, ta, — jis nebuvo toks kaip komisaras ir Ivan Dimitrič su juo puikiai sugyveno, — kalbėjo kaimiečiai.

Čia pernakvojau ir kad nenuobodu būtų kelionėje, slaptu būdu nupirkau pūdą saldžių ropių, kurios čia užmaino mėsą ir duoną. Daugiau nieko nebuvo, kadangi čia šiaurė ir žmonės duoną ir pieną suvalgė dar rudenį, valgydami po 5 svarus duonos ant žmogaus per dieną ir išgerdami samovarus arbatos užvirintos šienu be cukraus. Tokis jau šiaurės paprotys: duona ir vanduo — visas maistas.

Atsisveikinęs išlėkiau Archangelsko kursu nuspręsdamas nusileisti ir aplankyti stotį Plesieckaja, kur tris mėnesius kalėjau ir kur keli tūkstančiai žmonių rado sau kapą iš komunistų rankos, kur apie du metu ėjo kasdien žmonių šaudymas, neretai po penkios-dešimts eilėse, kur ir man taip dar nesenai kapas buvo prirengtas....

Vėjas buvo priešakinis ir reikėjo laviruoti dideliais zigzagais, kas labai trukdė kelionę ir tik temstant nusileidau ant aerodromo aikštės, kur iš žemęs kyšojo penkios-dešimts pakrypusių į visas pusis stulpų, aerodromo trobėsio, mano pastatyto. Stotis be judesio, žmonės puslaukiniai, tik vidurys stoties išpeizotas įvairiausiais komunistų obalsiais, kurie tik akyse mirgėjo ir niekam nieko nesakė nei neįdomavo. Stotis buvo absoliutiškai alkana ir padvėsusi. Niekas neatėjo nei pažiūrėti, kas čia nukrito; tik viena zirėnų mergelė man kadaisiai pardavusi kepaliuką duonos, mane pažino ir rankomis suplojo besistebėdama savo žydriomis akutėmis ir pasikvietė į namus parodyti tėvams ir broliams tą nežinomą svetimtautį, kuris, linkėdamas visai zirėnų tautai pasiliuosuoti nuo komunizmo ir bado, pavogė širdingą bučkį, nuo naivios nieko nežinančios ir atviros širdies mergelės...

Susėdę vyrai pynė vyžas ir senis tėvas zirėnų šventą giesmę giedodamas darė seno patriarcho išvaizdą. Mergelė šokinėjo ir kas-žin ką garsiai sušuko, nuo ko visi iš žemų kedžių išvirto ir negalėjo atsistebėti. Galiau tarp savęs pasikalbėję prašneko į mane rusų kalba ir mes radome būdą susigiedoti. Zirėnai mane laikė už suomį, apie kuriuos jie šiokį-tokį supratimą turėjo; įdomių kalbų nebuvo, tik jie keikė sovietų valdžią, kad atėmė nuo jų šautuvus ir dabar negalima mėsos įsigyti, o miškas kyšo šernais, tetervinais ir meškomis.

— Pasidarykite lankus ir vylyčias, ir išmokite šauti, tada ir mėsos bus ir to ginklo niekas atimti negalės; nes atėmus vieną, tuoj kitą galima išsidrožti, — patariau.

Čia vėl visi burnas atidarė ir vienu balsu visi prabilo norėdami tą paslaptį kuo veikiausiai sužinoti.

— Atpjaukite man gerą beržo šaką ir duokite storą džiovintą žarną (stygą), su kuria siuvate elnio čebatus, — aš jums parodysiu šią paslaptį, — pasakiau zirėnams.

(:Toliaus Bus)

o——o——o

PAVAKARĖJ...

Rimtos bangos, šaltos bangos
nuo vėjelio glamėsčiavo;
mažos, didelės vis rangos —
dainą amžiną dainavo...
Supo vėjas vakarinis,
šiltas, šaltas vis malonus,
jo gi takas pirmutinis
glostė mėlsvus bangų šonus.
Skleidė topolis jaunutis
Vejoj — krante ežerėlio,
jį pavasaris švelnutis
paliuosavo iš vargelio...
Vakarop keliavo saulė,
žarą skleidė purpurinę;
orizonte — kryžių kryžiai
gimdė varsą pomiktinę...
Ilso dainos tiek aidėję,
ilso dainiai, naktį šaukė...
Jie įvargę visi džiaugės —
saulės leidžiantis sulaukė....

Šiauliai, — P. Gaidimavičius
Kalvynų kapai. 1923-V-7.

o——o——o

VARGDIENIO DAINA

Niekur nėra tokio krašto,
Kaip žemelė Lietuvos;
Juk aš žinau ne iš rašto,
Kaip gyvena žmonės jos.
Vieni dirba prakaitauja
Delei duonos sau juodos;
Kiti sėdi ir ponauja,
Tur užtenkamai baltos.
Dvare gema ir užauga,
Minta vien tik trupiniais;
Srebia barščius kaipo raugą,
Kūną dengia lopiniais.
Kiek paaugęs vargdienėlis
Tampa, vargšas, jis baugus, —
Tad pastoja piemenėlis,
Gena bandą į laukus.
Kojos basos ir sutrūkę,
Veidas lupas nuo kaitros;
Juodu purvu lygi aprūkęs,
Prakaits liejas nuo kaktos.
Jau šį vargą kiek pabaigęs,
Ima dalgį į rankas,
Nors ir dažnai būn nuvargęs
Pjaudams šieną po lankas.
Paskum dar reik kareiviauti,
Ginti ponus nuo biednų, —
Tai ne lankoj šienas pjauti,
Turtus ginti nuo anų!...
Kaip pasensta, nabagėlis,
Negal duonos sau uždirbti,
Tad pastoja ubagėlis,
Eidams duonos sau prašyt.
Ein per kaimus, purvus breda,
Kabo krėpšiai ant pečių, —
Klumpa kartą — daugiau žada, —
Juk tai takas erškėčių...
Varge miršta, ubagėlis,
Paliek krėpšius ir lopus;
Netur turtų, nabagėlis —
Nieks nelydi į kapus...
Šermens nieks jam neparuošia,
Duobę švęsti nereik jam, —
Vien tik krėpšiai grabą puošia:
Lopai ainiams, kriukis kam.
Juk jis dirba, dvarus puošia —
Krovė turtus del kitų;
Dirvas javams jis paruošia,
Kad tik ponui įtiktų.
Pons vargdienį lupa baudžia
Stumdams aną pragaran;
Siurbia kraują ir nuskaudžia, —
Siunčia jįjį ir karan.
Visi meldžias už turtingus,
Dangų perka už turtus, —
Stum pragaran vien vargingus,
Būk jie tikį į burtus!...
Nėra laimės tau, varguoli,
Ant žemelės Lietuvos;
Nereik turtų tau biednuoli,
Nei bakužės tau savos.

— Vargdienis.

KAIP BOLŠEVIKAI NUŽUDĖ VYTAUTĄ ALEKSĄ

Rašo N. N.

(Tęsinys)

Žemiau seka antras ir smulkesnis aprašymas, kaip a. a. Vytauto Aleksos nužūdymo, taip ir priežasčių, kuriomis Lenino-Trockio agentai vadovaudamies, šią bjaurią žmogžūdybę padarė.

Tai rašoma iš Kauno nuo rugsėjo 25 d.

Bolševikų suokalbiu tapo nužūdytas Vytautas Aleksa. Visa Lietuva gailisi to jauno, gabaus vaikino, tik mūsų p. M. Šalčius savo karštagalvišku raštu "Lietuvoj" bolševikams paadvokatavo, iškraipydamas tikras nužūdymo priežastis. Greit tilps "Lietuvos Žiniose" A. A. Vytauto "Išpažintis," kurią jis išanksto buvo parašęs ir rengėsi paduot spaudai. Bus puikus dokumentas, kūriame Vytautas išrodo, kaip jis tapo bolševiku, kaip jis bolševikavo del idėjos kol nepamatė, kad bolševikų vadai iš to daro biznį ir nuo jaunųjų tai slepia; rašo, kaip jį bolševikų misija slapta iš Lietuvos į Rusiją išgabeno, etc.

Patsai nužūdymas įvyko šiaip: Rugs. 12, apie 9 val. ryte, į K. Norkaus raštinę įėjo žydelis, jaunas, susitraukęs ir stovėdamas tarpe skaitlingo būrio klientų kelis kartus atydžiai pažiūrėjo į bugalterio padėjėją p. R. Virkų. Virkus pažiūrėjo į žydelį ir pamanė "tegul palaukia; kaip atleisime anksčiau laukiančius, tuomet jį priimsime." Už kelių minučių kitas tarnautojas, Šimanskis, paklausė žydelio; "Ką Tamsta gero?" Žydelis atsakė: "aš norėjau matyt poną Aleksą." Kadangi pas Aleksą ne pirmą kartą įeina jo pažįstami, tad ir žydelį paprašė į Aleksos kambarį užpakalyje raštinės prie išėjimo į kiemą, kuriame pildydami keleivių aplikacijas dirbo du studentai — Aleksa ir Šneideraitis. Šimanskis įleidęs žyduką sugryžo atgal, o Šneideraitis tuom tarpu pasiėmė poperius ir įėjo pirmojon raštinės pusėn. Praėjo apie viena minutė laiko, pasigirdo šūvis. Biūro vedėjas p. Puodžius ir kiti, tarnautojai metėsi užpakalin raštinės dalin ir pamatė Aleksą gulintį ant grindų, o iš jo akies liejosi kraujas. Žmogžūdžio kulka perėjo per Aleksos galvą, prakirto šėpą ir atsimušė į sieną. Momentaliai pašaukti gydytojai ir milicija. Gydytojai konštatavo, kad kulka perėjus per didžiąsias smegenis ir negali būti jokios pagelbos. Nugabentas ligoninėn už penkių valandų mirė, negalėdamas pasakyti nei vieną žodį. Milicija su šunim ieškojo žmogžūdžio, bet pastarasai momentaliai pranyko, matomai išanksto paruošu planu. Ieškojimai kol kas nedavė rezultatų. Žmonės kalba, kad žmogžūdys yra narys teroristiškos bolševikų organizacijos, kuri atvyko iš Rusijos ruošimui dirvos link Vokietijos ir dabar žmogžūdys būk slepiamas Rusų Misijos Lietuvoj prekybos Skyriui Vnieštorge," kur ir daugelis bolševikų buvo slepiama ir slapta Rusijon išgabenta; bet tas butas yra neliečiamas. Žmogžūdys per raštinę ėjo su kepure. Jam buvo liepta nusiimti, tad jis ištraukęs kairę ranką iš kišenės nusimovė kepurę, o dešinę paliko kišenėje. Jo kepurė ant stalo taip ir liko, matomai ką tik naujai pirkta ir išdėta Švedų kalboj spausdintais laikraščiais. Policijos šuo pasiuostęs kepurę veda per kiemą, per tvorą, per sodną šalygatviais ir vidury gatvės sustoja. Spėjama, kad ten buvo paduotas bolševikų automobilius.

Bolševikai patyrę, kad Aleksa nuo jų pasitraukė, numanydami, kad jis kai ką išdavė, o rodos 13 rugsėjo turėjo važiuoti Mariampolėn dalyvaut realistų bylos parodymuose ir atverst visus kozyrius bolševikų organizacijos Lietuvoje, tad jie matomai padarė nuosprendį jį nužūdyti demonstratyviai.

United States Lines raštinė randasi viename name su Vidaus Reikalų Ministerija po patim Piliečių Apsaugos Departamento būtu. Milicija ant vietos, bet bolševikų buvo gudriai sugalvota ir nutaikyta. Beveik tuom patim laiku Suomijos raštinėje Gelsinforse, jie nužūdė patį policijos viršininką ir žmogžūdžiai pasislėpė. Kalbama, kad paskutiniu laiku pas mus kelis kartus žvalgybai langus apšaudė, o vieną vakarą laike tardymo užgesinta elektra, pasigirdo trys šūviai ir pabėgo tardomasai ir šovėjas iš pat žvalgybos rankų. Matomai bolševikai smarkiai veikia ir ruošiasi prie Vokietijos...

Rugsėjo 14, a. a. Vytautas tapo palaidotas Kauno kapuose. Kan. Tūmas pasakė rimtą, griaudingą pamokslą. Dalyvavo daugybė žmonių. Buvo keli namiškiai. Žvalgyba automobiliais naktimis važiuoja po miestelius tardo įtariamuosius.

Visi A. a. Vytautą labai mylėjo. Jis mokėjo lietuvių, rusų, anglų ir vokiečių kalbas.

A. a. Vytautas tapo priimtas Valstybinėn Lietuvos Universitatėn, Juridinin fakultėtan rugsėjo 15 d. buvo jo imatrikuliacija. Jo vardą kelis kartus šaukė, bet vieton Vytauto atsiliepė jo draugai paaiškindami, kad Vytautas krito auka žiauraus bolševikų suokalbio.

Jo Draugas.

KITAS LAIŠKAS AMERIKON

Ukmergė, Lietuva.
24-9-23 metų.

...Tai mat... Vytauto Aleksos šiame pasaulyje jau nėra. Del visa ko įdedu iškarpą iš laikraščio "Lietuva" Tai komunistų partijos auka. Ir jeigu bolševikai įsigalėtų mūsų krašte, tai ne vienam iš gerų lietuvių tas pats kliūtų. Pakol kas piktadarys dar nesuimtas. Laidotuvėse Kaune buvau ir aš. Sunkiai visi nuliūdę. A. A.

DAR VIENAS LAIŠKAS

Mielas švogeri!

Pranešu Jums liūdną naujieną: rugsėjo 12 d. mirė nuo bolševiko šūvio Jūsų giminaitis Vytautas.

Kaip žinote, nabašninkas Vytautas, pamatęs Rusijos "rojų" atsižadėjo bolševizmo ir pradėjo rimtai dirbti mokslo įgijimui. Jisai buvo labai gabus vaikinas, per keletą mėnesių išlaikė kvotimus iš gimnazijos kurso ir pastojo Lietuvos Universiteto juridinin skyriun. Kad būtų Kaune lengviaus gyventi, pastojo dirbti liuosomis valandomis į K. Norkaus Emigracijos Biūrą.

Velionis Vytautas, nors buvo visai jaunas, bet bolševikų tarpe savo laiku yra buvęs dideliu ir gabiu veikėju. Jo atsimetimas nuo bolševizmo, žinoma, buvo labai nemalonu komunistams, ypač kad Vytautas žadėjo viešai laikraščiuose aprašyti visas bolševikų šlykštynes, kurias jisai buvo matęs savo akimis dirbdamas Rusijoje pas Aleksą-Angarietį ir daug važinėdamas po visą Rusiją. Jo buvusieji draugai ėmė jį persekioti ir grąsinti, kad ne išpasakotų bolševikų paslapčių. Be to, kaip gal žinote, Suvalkijos komunistams yra iškelta byla už sąmokslą, prieš Lietuvos valstybę dar iš 1921 metų. Vytautas, šitoje byloje, matomai, buvo prisirengęs nieko neslėpti. Visa tai, be abejo, sudarė daug baimės komunistams ir jie nutarė Vytautą nužūdyti.

Rugsėjo 12 d. koks tai jaunas žydas įėjęs į Norkaus kontorą nušovė Vytautą, kuris dirbo vienas atskiram kambary. Žmogžudys per duris išbėgo į kiemą ir šokinėdamas per tvoras, daržus ir kiemus pasislėpė. Jis ikišiolei dar nėra sugautas. Šūvis buvo padarytas iš arti, kad net apdeginta veidas; kulka įėjo prie pat dešinės akies, perėjo per smegenis ir išėjo per pakaušį. Sužeistasis Vytautas tuojaus nustojo sąmonės ir pargriuvo ant grindų. Nuvežtas į ligoninę dar buvo gyvas apie 7 valandas.

Sunku yra nupasakoti, kokį baisų smūgį tas suteikė jo motinai, gavus žinią iš Kauno ir mums visiems. Nuvykus į Kauną Vytauto gyvo jau neberadome. Motinos vaitojimų ir verksmų negaliu aprašyti. Ji ir ikišiol negali atsipeikėti ir atrodo lyg sumišusi. Raminame ją kiek galėdami, bet dažnai ir mes patys verkiame, nes ir mes pamylėjome Vytautą, kaipo gerą, gabų vaikiną, kuriam jo varguose esame nemažai gelbėję ir tikėjomės iš jo sulaukti didelės naudos tėvynei.

Velionies Vytauto knygose esame radę raštą, pavadintą "Išpažintis," kuriame jisai aprašo: kaip jisai pasidarė bolševiku, kaip bėgo į Rusiją, ką tenai rado ir kodel atsižadėjo komunizmo ir kodel bėgo atgal iš "rojaus" į Tėvynę. Raštas parašytas gabiai, gražiai, nuoširdžiai; jame kviečiama buvusieji "draugai" atsižadėti komunizmo ir stoti kultūros darban po Tėvynės vėliava; patsai gi Vytautas prašo Tėvynės dovanojimo, kad būdamas sukvailintas, yra buvęs savo Tėvynės išgama; pasižada atitaisyti savo nuodėmes ir dirbti naudingą tautinį darbą. Gaila tiktai, kad tas raštas yra juodraštis: matomai, baltraštis — ištaisytas ir galutinai parengtas spaudai, yra patekes kieno nors rankose. Vis tik rengiuosi tą raštą, nors ir negalutinai apdirbtą, pakelbti spaudoje. Be šito rašto radome dar kitą užvardytą "Į rojų ir atgal," bet tik pradėtą. Jame smulkiai išpasakojama, kaip velionis bėgo į Rusiją ir ką tenai matė...; būtų tai buvusi storoka knygutė; bet, kaip sakiau, daug dar trūko iki pabaigti ją.

Laidojom Vytautą Kauno kapuose. Laidotuvėse buvo giminių, draugų, pažįstamų ir šiaip daug žmonių. Buvo penki gražūs vainikai, jų vienas jūsų švogerkos su labai dailiu parašu: "Mano gyvenimas nutrūko it siūlas audėjos!" Kanauninkas Tumas pasakė gražią prakalbą, kurioje nupasakojo a. a. Vytauto gyvenimą, gabumus, jo suklydimą ir grįžimą atgal po Tėvynės vėliava; išreiškė pasibjaurėjimą žmogžudišku darbu, niekšingu būdu šalinančiu iš gyvenimo jaunikaitį už jo atsimainiusias pažiūras. Be to kan. Tumas trumpai paminėjo a. a. Vytautą "Lietuvos" dienrašty (Nr. 209). Vytautą palaidojom gražioje vietoje, prie tako; žadama pastatyti paminklą.

Tokis skaudus smūgis patiko mus visus, ypač a. a. Vytauto motiną. Visi džiaugėmės matydami Vytautą stojus į tikrą kelią, darėme visokių planų ateičiai, svajojome ir daug tikėjomės iš velionio, tik... staiga visa nutrūko, nieko nebeliko. Motina vis tebevaitoja, verkia, vaikštinėja it sumišusi. Bijomės del jos sveikatos. Visokius daiktus, kurie tik primena apie Vytautą, slepiame, nes motina, juos matydama, tuoj verkia.

Jūsų švogeris,

V. B.

"DULCE DUCORUM EST PRO PATRIA MORI"

(Feljetonas)

Rašo A. Činikas

"Saldu ir malonu už tėvynę mirti", sako senas romėnų priežodis. Tas priežodis "Saldu ir malonu už tėvynę mirti" ne tik pirmiau, ne tik anais, senais, dar mūsų bočiams atmenamais laikais, skambėjo visose tautose, bet ir dabar tas priežodis, ypač lietuviams, turėtų tuščiai nepraskambėti.

Gražus posakis. Lengva ištarti. Lengva pasakyti. Bet sunku padaryti. Sunku žmonių sielose įkvėpti tą tėvynės meilės kibirkštį, kurią kiekvienas kultūringas asmuo turėtų skiepyti sielose. Tai sunkus darbas pasiaukoti tėvynės aukurui, nes žmogų vilioja gražus pasaulis, gyvenimas.

Kaip čia reiktų tą priežodį suderinti su tokiu dideliu atskiro individo noru ir troškimu gyventi. Juk žmogus visa bevelytų atiduoti, visa būtų pasirengęs padaryti, jei tik savo gyvybę apsaugotų nuo mirties arba kad ją pailgintų nors dienai, nors vienai valandai.

Žmogus, ypač jaunas, daug svajoja, daug žada ateity nuveikti; jo mintys skraido po padangių platybes. Todel, gal būt, gyvenimas, šis platus pasaulis, jam atrodo įvairus, gyvenimo takai radastais barstyti, kurie jo jauną sielą viliote vilioja pasižmonėti, pabūti jame nors kiek ilgiau. Yra, žinoma, visokių žmonių. Gyvenimas nemalonus ir kančia pesimistams, kurių dvidešimtajame amžiuje nestinga. Kiekvienam jaunuoliui, daugumoj optimistams, atrodo viskas taip puiku, gražu, kad, apie mirtį pagalvojus, nukrato šiurpulys, jam baisu pamąstyti.

Vienok yra tokių tėvynės mylėtojų ir tokių pasišventusių vyrų, kurie visa atmeta ir pasiaukauja savo tėvynei, savo tautai. Ir tiems tėvynės mylėtojams buvo gražus, — gal būt, — puikus ir malonus pasaulis ir jiems norėjos ilgiau pagyventi ir jie turėjo daug visokių siekimų, tačiau pirmoj eilėj laikė svarbiausiu dalyku neduoti skriausti tėvynės svetimtaučiams ir labiau bevelijo savo gyvybės lazdelę padėti ant amžinasties slenksčio, negu kad tėvynė laisvės nustotų.

Ne viena tauta turi tokių didvyrių: jų turi Amerika, turi Anglija, turi Vokietija, turi Lietuva ir kitos tautos. Visai nesididžiuodamas lietuviais turiu tarti, kad Lietuva tų tėvynės mylėtojų turi nemaža ir kurių veikimą mato kiekvienas kultūringas ir apsišvietęs žmogus. Taip, galim tuo pasididžiuoti, galim tarti su šypsena pasuliui: "Lietuva, didvyrių žemė!"

TĖVAS TAIPGI KĖKSĄ MYLI

jis daug kėksų valgė kuomet buvo jaunas, nes kėksas yra vienas iš vaikų smagumų, bet gali būti ja mniekad tiek kėkso kiek jis norėdavo. Drake's Kėksas netik bus tėvui malonus — jis primins jam jaunas dienas ir jaunu padarys.

DRAKE'S CAKE PURE FOOD

Iš Amerikos Lietuvių Gyvenimo

ČIA TALPINAMA ŽINIOS IŠ AMERIKOS LIETUVIŲ GYVENIMO ĮSIMTINAI. RAŠOMA MŪSŲ GABIŲ KORESPONDENTŲ APIE TEATRUS, BALIUS, PRAKALBAS IR ABELNĄ JUDĖJIMĄ

NEWARK, N. J.
Choro Krikštynos

Per ilgus metus gyvavo Newarke Šv. Cicilijos parapijos choras; bet šiais laikais del tūlų priežasčių, choras iškriko. Ačiu nekuriems šio choro nariams, kurie nedavė chorui visiškai iškrikt, susiorganizavo iš naujo, perkrikštinus vardu — "Varpas," tautiškas choras. Gir nams, kad nedėliomis bažnyčioje per pamaldas tyku. Bet kas čion kaltas, jeigu klebonas nemoka, arba nesistengia užlaikyti choro vadovą. Dabar per padėt, kad jau puikiai veikia, turi daug narių ir kuone visi iš buvusio seno par. choro čia priguli; juos vadovauja p. A. Radzevičius.

Dabar "Varpo" choras rengiasi prie didelio koncerto, kuris bus 11 d. Lapkričio; tikimės daug įspūdžių turėsime iš naujų dainų.

Newarko par. bažnyčia dabar neturi nei vargonininko nei choro; liūdna nekuriems parapijopamokslus iš sakyklos keikia šį mūsų naują chorą, šmeižia viso kiais būdais, vadina bolševikais ir tam panašiais. Ir kokia gi čia klebono sąmonė šmeižt šį chorą, į kurį priguli kuone visi buvusieji Šv. Cicilijos choro nariai? Man rodos, kad Newarko klebonas delto priešingas chorui, kad jisai mano jokiu kitokių chorų nereikia, kaip tik bažnytinių. Ar ne gėda tuomet bus Newarkiečiams jeigu atsitikus kokiam tautos reikalui nebūtų kam nei tinkamai Lietuvos Hymną sugiedot?

Broliai Varpiečiai! garbė jums už jūsų triūsą; darbuokitės dailės srityje, o mes jus remsime ir skaitlingai susirinksime į jūsų parengtus koncertus. Stengsimės priduoti jums gerą ūpą veikime; tik jūs nepaisykite, kad jūsų artimi kaimynai stengiasi kenkt jumis; šmeižt kaip per spaudą, taip ypatiškai. Atminkite ir priežodis sako: "Teisingu keliu eik, — žinokie, jog paikas, nors loja — nustoja, kaip pereina laikas."

Valio mūs naujam "Varpo" chorui!

Prakalbos 28 d. rugsėjo parapijinėje svetainėje buvo. Kalbėjo Dr. Pakštas. Žmonių buvo labai mažai ne taip kaip kitados prisirinkdavo pilna svetainė. Mat žmonės jau susipranta ir nebesiduoda save išnaudot Drui Pakštui. Kalba buvo labai paprasta, — ragino pirkt "Darbininko" B-vės šėrus, ir daug ten siūlė darbininkams "gerovės;" jeigu pirksite tik šėrus, būsite apšviesti ir taip toliau. Buvo rinkta aukos palaikymui B-vės. Parduota 2 šėrai ir 6 dolariai aukų. Tai iš viso Pakštas pelnė 16 dolarių. Po tam taip prakalbos ir užsibaigė.

Newarkiečiai daug jau nelankė prakalbų, nes buvo jau kelis kartus išnaudoti tai bendrovių, tai fondų, ir šiandien sunku žmones prikalbint į prakalbas.

Keleivis.

BALTIMORE, MD.
Lietuvių Tautos Namo Apyskaita.

Kadangi Tamistos, "Vienybės" Redakcija, kalate prie gėdos stulpo Brooklyno lietuvius, už tai kad neįstengė įsigyti savo tautiško namo-svetainės, aš čia prisiunčiu Tamistom Baltimorės Lietuvių Svet. B-vės pereitų metų atskaitą iš ko Tamistos matysite, ar apsimoka lietuviams turėti savo tautiškus namus. Baltimorės lietuvių svetainė, kaip ji stovi dabar, yra verta suviršum $150,000 priskaitant ir žemę. Aš tikiu, kad Brooklyniečiai susidomės tuomi.

Pribuvimai:

Už čekius — $28.03.
Iš Sklepo Biznio (business) — $10,031.84.
Rendų už Balius — $2,889.50
Iš Mokyklos rendų — $115.00.
Pašalpinių Draugysčių rendų — $78.00.
Čekis sugryžo iš Bankos už — $50.00.
Paskolos nuo Draugysčių ir pavienių — $17,007.00.
A. C. W. of America rendų — $967.00.
Mažų Draugysčių rendų — $245.69.
V. Lukoševičiaus rendų už kambarius — $240.00.
Už šėrus — $312.00.
Tautiško Knygyno rendų — $300.00.
Už programus atidarymo — $119.50.
Nuo Kortinos krikštynų — $562.93.
W. S. Rossolo už Banką — $10
Kortinos apgarsinimus — $150.
Iš Bofros pasiskolinta — $5,500
Keistučio Draugystės auka — $175.00.
Nuo Bendrovės parengimų — $415.49.
T. Rašimas už bowling alleys — $8.20.

Viso pribuvo — $39,205.18

Išdavimai:

Už čekius — $28.03.
Už Laisnius ir Taksas — $374.80.
Už Gasą ir Elektrą — $731.18
Procentai į Bofrą — $2,827.20.
Pliumeriui — $42.06.
Paskolos pavieniams atmokėta — $17,000.28.
Už vakarienę S. Yankui — $100.00.
Bornameriui už blaines — $35.
M. Kučinskui už darbą — $261.
Už parandavojimą dišių— $41.60.
Komiteto algos — $219.00.
Litvaičiui už darbą — $58.00.
Už vartus sklepo — $185.00.
Bofrai atmokėta skolos — $10,000.
Už klijonkes — $272.90.
Už Telefoną — $29.72.
Baliams paskolinta — $30.00
Kortinos krikštynų komitetui — $50.00.
Arkitektui užbaigta mokėti — $327.50.
Bilderiui atmokėta — $3,090.00
Už krėslus — $320.00.
Už anglis — $279.78.
Už vandenį — $65.35.
Už lentas — $189.52.
Smulkių išdavimų — $28.70.
Komiteto kaucijas — $25.00.
Kortinos nupiešimą — $232.00.
Už šokius pridėta — $19.90.
Už kičino supirktus daiktus — $329.90.
Už spaudą — $42.50.
Už Pianus — $349.00.
Už Registerį — $125.00.
Už fenus — $160.00.
Taksai už namą — $1,464.40.
Bowling alley pataisymas — $215.00.
Už inšiurinimą langų — $27.09

Viso išmokėta — $39,576.41
Viso pribuvo — $39,205.18

Nedateklius per tą metą — $371.23.
Nuo 1921 Bankoje buvo — $2,338.29.
Nedateklius — $371.23.
Dabar Bankoj yra — $1,967.06
Šėrininkų pilnai užsimokėjusių yra — 458.
Jie turi 548 šėrus su suma pinigų — $13,700.00.
Nepilnų šėrininkų yra 194 su — $1,045.50.
Draugystės turi šėrų 328 — $8,200.00.
Bendrovės fondas turi šėrų 58 — $1,466.75.
Pilnų šėrų yra 934.
Nepilnų — 194.
Viso šėrų išpirkta 1,128 už — $24,412.25.
Ant paskolos Draugystės turi — $22,600.08.
Pavieniai turi — $11,090.34.
Lietuvių Pirmai Bofrai skolingi — $42,500.00.
Procentų už 1922 pripuola — $1,873.21.
Viso Bendrovė turi skolos — $78,063.63.
1921 buvo skolos — $81,683.70
Per 1922 m. skola sumažėjo — $3,620.07. **V. Lukoševičius, sek**

Skausmas RAUMENYSE
Gėlimas SANARIUOSE
Reumatiški skaudėjimai

Tuojaus prasišalins nuo Tavęs, kaip tik nusipirksi buteliuką

BEAR BALSAM
(Meškos Balsamo)

ir vartosi pagal nurodymą, kaip ir daugelis tūkstančių kitų kentančių vartojo ir vartoja. Jeigu negausite tuos vaistus pas vietinį aptiekorių arba pardavėją, prisiųsk mums 35c. ir 5c. už pasiuntimą, mes tuojaus išsiųsime buteliuką Balsamo.

CENTRAL DRUG CO.
24 E. Centre Street
SHENANDOAH, PA.

Seniau — GRAŽUMAS — JAUNYSTĖ — Dabar

Jūs galite atrodyti daug jaunesniu, negu atrodote dabar, kada jūsų veidas pradeda raukšlėtis, išblykšti ir susenti. Bile jokia jūsų nosės iššiūra gali būti pataisyta. Nulinkusios ausys gali būti irgi pataisytos. Raukšlės nuo veido, kaktos ir antakių galima tuoj prašalinti. Taipgi su didžiausiu pasisekimu gydau vyrus, moteris ir vaikus, nes esu mokslus baigęs Europoj ir turiu 28 metų patyrimą. Susikalbėti galite angliškai, rusiškai, lenkiškai ir vokiškai. Ofiso valandos: darbo dienomis nuo 9 iš ryto iki 7 vakare; nedėldieniais nuo 9 iki 3 po pietų. Reikalaukite knygelės. Pats daktaras duoda visas gyduoles ligoniui.

Seniau — DR. G. BUKKI — Dabar
58 East 93rd St.
New York, N. Y.

THE POPULAR REMEDY SANTAL MIDY REFUSE ALL SUBSTITUTES

PUSLĖS UŽDEGIMAS

Apsaugok Sveikatą
SAN-Y-KIT

Profilaktas vyrams, geriausia apsauga no užsikrėtimo. Didelė triūbelė 35c. (Tarba (4's) $1.

Visose aptiekose ar San-Y-Kit Dept. A. 92 Beekman St. New York
Prašyk aprašymų

LYTIES, PUSLĖS IR KRAUJO LIGŲ

25 Metų Praktikos Specialistas

Dr. ZINS išgydo visokias chroniškas ligas, nervų sutrimą, širdies, plaučių, skilvio, kepenų, inkstų ir kitokias pavojingas ligas.

MOTERYS! VYRAI!

Išegzaminuojame Dykai

Nusilpimu sergą ir be vilties išgyti žmonės gydomi asmeniškai. Nieko jums nekainuos ateit išegzaminuot per Dr. Zins. Gydymo kainos — žemos.

Dr. ZINS

110 EAST 16th ST.
TARPE 4th AVE. ir IRVING PLACE
NEW YORK, N. Y.
Valandos: nuo 9 ryto ki 8 vakare
Nedėliomis: nuo 9 ryto iki 4 val. popietų

Brooklyno ir Apylinkės Žinios

"Vienybės" Adresas: 193-197 Grand Street, Brooklyn, N. Y., Telefonas: 2427 Greenpoint

Stankuno Koncertas

Ateinantį sekmadienį Spalio 21 d. turėsime progą girdėti mūsų besilavinančius dainininkus, ant kiek jie pažengė pirmyn. Pil. Stankūnas, energingai besimokindamas, jau yra išdirbęs savo balsą ant tiek, kad kurie girdėjo jį dainuojant pereitais metais, dabar negalės bepažinti. Reikia tiesiog stebėtis, kad žmogus sunkiai dirbdamas dirbtuvėje, ant tiek išsidirbo, kad vertas žodžio "Bravo!" Aš jį girdėjau dainuojant Carnegie Hall, jo konservatorijos mokinių koncerte, kur pil. Stankūnas liko žvaigždė to koncerto.

Greta pil. Stankūno, dar dainuos: M. Česnavičiutė, K. J. Kriaučiunas ir A. E. Salaveičikiutė iš New Britain, Conn. Pastaroji regis bus pirmą sykį Brooklyno scenoje.

Koncertas bus siuvėjų unijos svet., Amalgamated Temple, (Arion Hall), 17-27 Arion Place. Po koncertui bus šokiai. Tikietus galima gauti "Vienybės" ir "Laisvės" redakcijose.

Balsuotojų Registracija Šiemet Dikčiai Nupuolė. Užsiregistravo 1,100,000

Tik ką praėjusiose balsuotojų registracijose, visuose penkiuose New Yorko dalymiesčiuose užsiregistravo 1,100,000 piliečių. Politikos vadai labai nusistebėjo, kad šiemet užsiregistruota ant 75,000 mažiau, negu 1922 metuose. Šita priežastis visai neišaiškinama. Nors ir sakoma, kad apie 7,000 naujų piliečių tapo atmesta delei anglų kalbos ir rašto nemokėjimo, vienok visgi tai yra didelis nepriteklius balsuotojų. Manoma, kad piliečiai nebeteko intereso politikoje delei partinių kivirčų.

Anglų Kalba ir Raštas Reikės Būtinai Mokėti Visiem Balsuotojam

Buvo susidaręs juristų komitetas, kuris pradėjo rinkti surašus visų šiemet nuo registracijos atmestųjų naujų piliečių, ir buvo ketinta eiti į teismus, kad išbandyti, ar yra konstitucinis tas naujas įstatymas, kuris mūsų valstijoje dabar vers visus naujus balsuotojus mokėti anglų kalbos ir rašto.

Bet štai Albany apeliacijų teismas išdavė naują nuosprendį, paremiantį Steinbergo įstatymą. Todel visuose ateinančiuose rinkimuose nauji balsuotojai turės gerai mokėti angliškai.

Nori, Kad Registracijos Savaitėje Bažnyčiose Varpais Skambintų

Senatorius Wm. L. Love vėl inešė bilių Albany legislatūroje, kad per registracijos savaitę būtų visose bažnyčiose ir ugnagesių stotyse skambinama varpais. Jis sako, kad dabar piliečiai registracijos prisimiršta, todel reikia juos varpais priminti.

Šis senatorius ir pirmiaus buvo tokį įstatymą sumanęs, bet delei didelės bažnyčių opozicijos jisai buvo nupuolęs. Jis dabar tikisi pervaryti.

Scrantono Jaunų Moterų Kliubo Prisiųsta Auka Lietuvos Našlaičiams

Šiomis dienomis į Lietuvių Moterų Globos Komitetą gauta čekis ant $10.oo iš Lietuvių Jaunų Moterų Kliubo, Scranton, Pa. Minėto Kliubo iždininkė Miss A. Janušaitė, prisiųsdama tą čekį rašo: "Čionai rasite čekį $10.oo, paaukautą Lietuvių Jaunų Moterų Kliubo del Lietuvos sira tų. Prašom kad del jų nusiųstumėt".

Labai ačiu už paramą. Tegul tas bus pavyzdžiu ir kitoms lietuvių organizacijoms, kad Lietuvos našlaičiai labai laukia iš geros širdies amerikiečių saupašalpos.

K. Širvydienė,
L. M. G. K. Pirmininkė.

Rusų Maskvos Dailės Teatras New Yorke Bus Keturias Savaites

Lapkričio 19, Jolson Theatre prasidės keturių savaičių rusų teatro vaidinimai, kuriuos duos atvykusi grupė Maskvos Dailės Teatro artistai. Suvaidins sekančius rusų kalboje veikalus: "Broliai Karamazovai", "Karčemos Ponė", "Ivanov", "Gyvenimo naguose", "Žmonių Priešas", "Užtenka kvailumo bile gudriame žmoguje", "Caras Fiodor Ivanovič", "Mailės Gelmės", ir "Vyšnių Sodas".

Žydai Savo Kongrese Paketino Palestiną Apipilti Su Pinigais

Amerikos Žydų Kongresas, dabar laikomas Commodore Hotely, priėmė rezoliuciją į Anglija, reikalaudamį, kad Tautų Sąjungos mandatas būtų teisingai išpildytas ir Palestina būtų ištikrųjų sukurta kaipo žydų valstybė. Kongrese žydų kalbėtojai išsireiškė: "Jei taip įvyks, tai mes tikimės, kad į Palestiną pasipils iš Amerikos pinigai per visas žydų organizacijas ir ši nauja valstybė bus lengvai atstatyta".

Kita rezoliucija atsišaukia į viso pasaulio žydus — įkūrti nuolatinį žydų Tautos Kongresą su atstovais iš viso pasaulio. Dar viena rezoliucija šaukia visus žydus įkūrti žydų universitetą Jeruzolimoje. Pagaliaus pri imta rezoliucija į Amerikos Amerikos valdžią, kad palengvintų žydų įvažiavimą Amerikon. Nutarta taipgi, karšta propaganda jaunus žydukus Amerikoje pramokinti gerai žydų kalbos ir rašto.

Gausi Dovana Lietuvos Universiteto Bibliotekai 448 Senų Spausdinių

"Lietuvos Žinios" num. 172, iš 7 rugpiūčio, rašo:

"P. Mikolainis, iš Brooklyn, N. Y., paaukojo Lietuvos Universitetui bibliotekai 448 spausdinius, tarpe kurių yra retų dabar dalykų, kaip štai — Gužučio dramos 1893 m., P. Vileišio 1876 m. "Dwi labai naudingos sznekos", pirmutinė lietuvių kalba drama J. Szlupo vertime "Potkulis" (1887), Akelaičio "Jonas Iszmisloczus" (1860). Valančiaus "Palangos Juze" (1863), "Gyvenimas Stepo Raudonosio" (1865), Juzumowicza "Paskutini Waląda" (1866), 1892 m. Apszvieta, Varpo, Ukininko, Szviesos, Auszros kompletų.

"Žodžiu, mūsų Universiteto knygyno Lituanica skyrius šia dovana yra gerokai praturtėjęs.

"Girdėjome, kad Universiteto bibliotekorius p. Biržiska žada tos dovanos paminėjimui įtaisyti Petro Mikolainio vardu atskirą spintą ir pakabinti bibliotekoj P. Mikolainio portretą".

New Yorkas—Europos-Amerikos Baltosios Vergijos Vieškelis

New Yorkan parėjo žinios iš tarptautinio biūro organizacijos "Sustabdyti Moterų ir Vaikų Prekybos", jogei tapo suimti Europoje du baltosios vergijos agentai, kurie gabendavo merginas per New Yorką į San Francisco ir kitur. Pas vieną iš agentų rasta sekantis laiškas į kitą agentą:

"Penkios mergiščios gerai atvyko ir po gera priežiūra keliauja New Yorkan. Hamburgo uostas pilnas policijos, bet po sunkaus triūso mums pasisekė merginas atgabenti ant garlaivio. Dvi iš jų tik ką neišdavė mūsų per savo riksmą, bet jūs žinote, kad chloroformas gerai nutildo.

"Aš pasiunčiau merginas į San Francisco — jos yra mėlynos paukštukės. Jos gali dabar verkti savo tėvo ar motinos kiek tik jos nori. Jeigu jūs turite šviežių prekių, skubinkitės pasiųsti. Jūs žinote antrašą.

"Jeigu policija pagaus jūsų pėdsakus, prasišalinkit į Bremeną. Kitu laišku pasiunčiu čekį virš tūkstančio dolarių. Jeigu merginos bus atkaklios, nuveskite į tą vietą, kur sakiau. Tenai jos tuojaus ateis į protą. Malonėkit šį laišką tuojaus sunaikinti".

Tačiaus laiškas sunaikinti ne pasisekė, bet pateko į valdžios rankas, ačiu kam du agentai pakliuvo. Vienas iš jų prisipažino, kad pereitu metu apie 50 merginų išgabenęs Olandijon.

Frano Stankūno
— KONCERTAS —
Įvyks Nedėlioj, 21 d. Spalio (Oct.), 1923
—: AMALGAMATED TEMPLE :—
(ARION HALL)
17—27 Arion Place, Brooklyn, N. Y.
Pradžia 6-tą val. vakare. — — — — — Įžanga $1.00, 75c. ir 50c.

— F. STANKUNAS —

Dalyvauja dar: A. E. Salaveičikiūtė, mezzo-soprano iš New Britain, Conn.; ir K. J. Kriaučiūnas, įžymus dainininkas.

PO KONCERTUI BUS ŠOKIAI PRIE PUIKIOS ORKESTROS
Tikietus galima gauti "Vienybės" Ofise.
Pradžia lygiai 6val. vak. Durys atsidarys ant 5-kių

Kelrodis: — Važiuojant Broadway eleveiteriu išlipkite ant Myrtle Av. ir eikite du bloku atgal į Williamsburgho tilto pusę. Galima važiuoti ir Broadway ar Bushwick Ave. karnis iki Myrtle Ave.

Ar gyvieji susikalba su mirusiais?

Studentas J. R. Muzikantas

Jeigu mus užima tokie klausimai kaip politika, darbas, mokslas, ir tt., tai tuo labiau turėtų mus užimti klausimas: "Ar Gali Gyvieji Susikalbėti su Numirusiais?" Todel kas tik gyvas vyrai ir moterys, tegul ateina pasiklausyti garsaus Studento, pil. J. R. Muzikanto. Minėtas kalbėtojas tyrinėjo tą klausimą per daugelį metų ir aiškino žmonių minioms Amerikos didmiesčiuose. Jo kalba pallnksmino ir suramino tūkstančius verkiančių motinų ir nusiminusių tėvų. Nepraleisk tau siūlomos progos. Ateik ir užkviesk savo pažįstamus. Į šį klausimą bus atsakyta —

Pėtnyčioj
SPALIO-OCT. 19
— 1923 —
VIENNA SALĖJE
105 Montrose Av., Brooklyn
Arti prie Manhattan Ave.

Pradžia 7:30 val. vak. Įžanga visiems už dyką

Tel. Stagg 5926.

ANT PARDAVIMO

Turiu daug visokių namų, mūrinių, medinių, cementinių, naujų ir senų, didelių ir mažų, pigių ir brangių visuose kraštuose: Brooklyne, New Yorke, Maspethe, East New Yorke, Ridgewoode, Jamaica, Richmond Hill ir dar kitur. Taipgi turiu ant pardavimo visokių farmų, lotų ir biznių. Minėtus dalykus pirkėjai ir pardavėjai meldžiu atsikite pas mane.

PAUL J. KYRIUS,
Real Estate Broker,
138 Union Avenue
Brooklyn, N. Y.

ATDARA VISĄ RUDENĮ
Valcius, One ir Two Step, Fox Trot ir kiti šokiai. Devynios privačios lekcijos $4.00. Atdara vakarais ir Sekmadieniais.
MRS. EISEMAN'S PRIVATE DANCING SCHOOL
1106 De Kalb Ave.
Brooklyn, N. Y. arti Broadway

Tel. 4428 Greenpoint.

Dr. John Waluk

Valandos:
nuo 8 iki 10 iš ryto
nuo 1 iki 3 po pietų
nuo 6 iki 8 vakare
Nedėliomis pagal sutartimą.
161 North 6th Street
Brooklyn, N Y.

PIRMAS LIETUVYS
Chiropraktikas-Gydytojas
J. Vaitulionis, D.C.
331 Grand Street
Brooklyn, N. Y.
Valandos nuo 4 iki 8 val. vak.
Nedėlioms ir šventadieniais:
Nuo 10 v. ryto iki 1 v. po piet.

NEW YORK
HAMBURG
UNITED AMERICAN LINES
(HARRIMAN LINE)
JOINT SERVICE WITH
HAMBURG AMERICAN LINE
Trumpiausias kelias į
LIETUVĄ
Laivai išplaukia kas savaitė nuo Pier 86, North River, pėda nuo 46 gatvės, New Yorke. Geriausi mūsų laivai
"Resolute," "Reliance,"
"Albert Ballin,"
"Deutschland"
veža I, II ir III klesų pasažierus. Taipgi populerini laivai
"Mount Clay," "Cleveland,"
"Westphalia," "Hansa,"
ir "Thuringia."
UNITED AMERICAN LINES
14—16 Pearl Strtet
New York
arba pas kitus agentus

LIETUVIS ADVOKATAS
Užstima varymu bylų visuose Teismuose
Skolina pinigus ant mortgedžių ir priima pinigus del išskolinimo ant mortgedžių nešančių šešta nuošimtį. Norinti pirkti namus, ieoti paskolų ar investinti savo pinigus ant mortgedžių ant nuosavybės (real estate) miestuose, lai kreipiasi pas
JONAS S. LOPATTO
Attorney and Counsellor-at-Law
308 9-10 Coal Exchange Building
(Cor. River and W. Market St.)
Wilkes Barre, Pa.
Bel. Tel.: 1864. Res.: 3532 J

Reikia Darbininkų

REIKALAUJAME MOTERIŲ
Smocker'ių reikia; gera užmokestis. Nuolatinis darbas, visa metinis darbas, 5 dienų savaitė. Peggy Abbott Co., 15 Throop Ave., kampas Lorimer Str. Brooklyn, N. Y.

Reikalingas geras kriaučius, ant kostumėrsko darbo, kuris žino visą darbą gerai. Darbas yra nuolatinis ir geras. Užmokestis geras. Atsišaukite: J. J. Butkere, Locust Pearl St., Lockport N. Y. (90

Įvairūs Pardavimai

Parsiduoda Grosernė ir Bučernė geroje vietoje, geras biznis. Kambarini del gyvenimo. Pigi renda. Parsiduoda iš priežasties ligos. Kreipkitės pas: K. G., 119 Greenpoint Ave., Blissville, N. Y. (92)

Parsiduoda Player Pianas, 60 rolių, vertės $800 už $260. Upright pianas vertas $400 už $85; Gramafonas su rekordais vertės $150 už $50 ir daugiau lietuviškų rolių del pianų pas Jonas B. Ambrozaitis, 560 Grand St., nalei Lorimer St., Brooklyn, N. Y. Phone Stagg 6262. (90

TĖMYKITE!
Parsiduoda Namas ir Biznis Grosernė ir Bučernė
Lietuvių ir lenkų apgyventoj vietoj. Priežastis, savininkas išvažiuoja Lietuvon. Platesnių žinių kreipkitės į Lietuvių kavos išdirbystę Rose Coffee Co., 211 No. 6th St., Philadelphia, Pa. (95)

Parsiduoda šapa. Vieta labai gera del kriaučiškos dirbtuvės. 47 per 65 dydžio. Dirbtuvė su visais įrengimais. Pilna šviesos, nes aplinkui langai. Atsišaukit: Naviekas, 20 Remson Pl., Maspeth, L. I. (74)

Tel. Stagg 3523

RAPOLAS KRUČAS
Fotografas
499 GRAND STREET
kampas Union Ave. BROOKLYN, N. Y.

Tel. Greenpoint 5753.

TĖMYKIT ŠIA VIETA!
Kulbok ir Booth
AUTORIZUOTI PARDAVĖJAI
— HUPMOBILE AUTOMOBILIŲ —
— DEL KINGS APSKRIČIO —
128—134 GRAND ST. KAMPAS BERRY ST.
BROOKLYN, N. Y.

EKSTRA *EKSTRA*
SVARBI NAUJIENA!
Tik ką gautas didelis transportas visokios rūšies saldainių, iš pirmutinio Lietuvos saldainių fabriko "Birutės", Šiauliuose.
Šiuomi pasiūlau visuomenei nusipirkti šių saldainių. Vienas svaras geriausios rūšies saldainių su prisiuntimu į namus prekiuoja vienas dolaris.
Krautuvininkams ar šiaip perkantiems nemažiaus kaip 5 svarus duodu už "wholesale" preke.
— Antrašas: —
JOSEPH GINKUS
499 Grand St., Brooklyn, N. Y.

OSVALDAS KIBURIS
UŽEIGA
yra geriausia East New Yorke, kurioje kiekvienas ras skanius valgius, užkandžius ir draugišką užėjimą. Prašome nepamiršti atsilankyti pas —
OSVALDĄ KIBURĮ
858 GLENMORE AVENUE. BROOKLYN, N. Y.
(East New York)

EKSTRA! NAMŲ PARDAVIMAS
Labai pigiai, su mažu įnešimu ir dideliu pasirinkimu nuo vienos iki 8 ir daugiaus šeimynų namai; taipgi su štorais. Pirkti galit kur tik norite, mieste ir priemiesčiuose. Kas pas mane pirks, tas sutaupys daug pinigų. Meldžiu kreiptis
JOSEPH VASTUNAS
Real Estate Co.
556 GRAND ST. (Room 21) BROOKLYN, N. Y.

SPECIALISTAS — Surgeon Dantistas — SPECIALISTAS

DR. J. HOROWITZ, Dentist
124 Union Av. kamp. Grand St
(Viršuje mėsinyčios)
Traukiu dantis be skausmo, su pagalba naujo metodo, kurį atsivežiau iš Europos
Visoki aptraukimai — šaknų ir paviršio darbai
22 karatų aukso — darbas garantuotas
Susikalbam Lietuviškai EGZAMINACIJA DYKAI

Tel. 2851 Greenpoint.
JUOZAS LEVANDANCKAS
GRABORIUS

Laidotuvių Vedėjas ir Laisniuotas Išbalsamuotojas
272 Berry St., Brooklyn, N. Y.
Notary Public

Telephone 9759 Main
Fotografas
IR MALIORIUS
Nufotografuoja ir numalevoja visokius paveikslus įvairiausiomis spalvomis. Atnaujina senus ir krajavus ir sudaro su amerikoniškais. Darbą atlieka gerai ir pigiai.

Kreipkitės šiuo adresu:
JONAS STOKES
173 Bridge Str., C. Brooklyn, N. Y

Tel. Greenpoint 7831.
Lietuvis
FOTOGRAFAS IR MALIORIUS

kuris padirba grąžius paveikslus, mažus ar didelius, ir atnaujina senus. Darbas geras ir pigiai.
Kreipkitės šiuo adresu:
MOTIEJUS LAUKUS
308 Bedford Ave. Brooklyn.
Kampas So. Los gatvės.

R. JOHN UREVICH
Counsellor at Law
Lietuvis Advokatas
60 Wall St., New York
Tel. Hanover 6560

VIENYBES KAMPELIS

A. B. STANKEVIČIUS
"Vienybės" Įgaliotinis.

IŠ KELIONĖS PENNSYLVANIJOJE

(Užbaiga)

Scranton, Pa. — Kalbant apie tuos mūsų svetimcms šalims parsidavėlius bolševikus, reikia bendrai pastebėti vienas džiuginantis faktas, kad daugumas mūsų tvirtos valios tautiečių neapsistoja ant viliūgingos bolševikų "literatūros," bet kurie moka skaityti, tai skaito visokius laikraščius. Tas yra vienintėlis mūsų tautos išganymas, nes žmonės visokius laikraščius skaitydami mato kur yra teisybė. Paveizdan, aš dabar tikiu, kad ir pil. Klinga ir kiti rimtesni žmonės, kurie skaitė Clare Sheridan šmeižtus ant lietuvių tautos žmonių, dabar įsitikino, kad ji buvo tokia, kokia aš ją tuojaus supratau, kaipo stengiančią suprovokuoti Lietuvos Valstybę.

Kitaip dedasi su tais, kurie yra giliai sufanatizuoti gaivalai ir kurie teskaito savo supuvusią ir išgamingą spaudą; jie dabar nieko nemato, nes jie sau laiko už nuodėmę skaityti kitokius laikraščius; daugumas jų man yra pasakę, kad tas ar kitas laikraštis yra "ne mūsų plauko, todel mes jo ir neužsisakysim." Nes, jie sako, jeigu jie kitokį laikraštį užsisakytų, tai reikštų, kad jie tą remia, o tas girdi, būtų priešinga jųjų "principams." Aš esu skaitęs daug visokių laikraščių įvairiose šalyse bet tokio stebūklo, kaip "laikraščio su plaukais" dar niekur ne esu matęs. Jeigu jau ką gali pažinti palei plauką, tai tik žvėrį, gyvulį ar kokį parazitą.

Man darbuojanties po Pennsylvanijos valstiją, teko daug ko pažinti, daug reikėjo kantrumo, daug vargo ir visokių patyrimų turėti. Daug aprašiau, kas buvo tinkama spaudoje; bet daug teko patirti kalbelių ir darbelių, kad net į spaudą negalima dėti. Čia turiu priminti, kad daugiausiai rašiau iš lietuvių gyvenimo; bet turiu daug patyrimo ir iš svetimtaučių, ypačiai iš dabartinės valdininkų tvarkos ir jų teisingumo, kaip jie savo pareigas eina. Kuomet turėsiu laiko, prie progos ir tai aprašysiu, nes prie dabartinių sąlygų to negalima atlikti.

Baigiant darbavimosi laiką, paskutinėmis dienomis, prisiminus kad neužilgo jau reikės šias apylinkes apleisti, pasidarydavo griaudu ir gaila, nes beveik kiekviename miestelyje sutikau gana gerų žmonių ir susipažinau iki artimo draugingumo. Tačiaus dabar jau reikėjo apleisti, ir nežinau kada vėl teks atgal sugryžti ir su jais vėl suveiti, bendrai pasidarbuoti ir gražiai apie tautiškus reikalus pasišnekant linksmą valandėlę praleisti. Rodos stengiausi būti visiems prielankus, turiu prigimtį draugingą ir myliu žmonių, jeigu jisai draugingas. Visuomet esu dėkingas tiems, kurie man užjautė arba turėjo pa traukimą su manim susipažinti ir kurie man padėjo nuoširdžiai dirbti "Vienybės" Dienraščio reikaluose.

Aš visuomet sakau: juo daugiau javų, tuo metas geresnis; juo daugiau draugų, tuo gyvenimas meilesnis. Su šiuo ir už baigiu savo įspūdžius iš mano darbuotės Pennsylvanija valstijoje.

A. B. Stankevičius,
"Vienybės" Įgaliotinis

NAUJI "VIENYBĖS" SKAITYTOJAI

Torrington, Conn.: — A. Triškauskas, A. P. Bendoraitis, A. Vokietaitis, Alena Kabelkienė.

Lietuvon užrašė: V. Kraučelis — Juozui Kraučeliui, Paliepių kaiman.

Bristol, Conn.: — J. Selvestravičius.

Šitie visi užsirašė per "Vienybės" Įgaliotinį pil. A. B. Stankevičių.

Sena Mūsų Publicistų Yda

Rašo Senas Publicistas

Nors mūsų laikraštija dar nėra didelė ir dar neturi savo publicistų tūkstančiais, kad galima būtų net specialis publicistų klausimas pakelti, vienok tūla dalis šito klausimo jau senai egzistuoja, tik nei vienas laikraštis nedrįsta jo pakelti. Aš noriu keletą žodžių pasakyti apie mūsų publicistus, kurie kartais gana daug rašo straipsnių ir korespondencijų, vienok girdėtis juos nusiskundžiant, kad jų straipsniai ar korespondencijos laikraščių yra vėlinamos, o kitų ir visai nepatalpinamos.

Šituos žodžius rašantis yra patsai šiokis-tokis publicistas ir jau senas, nes prie įvairių laikraščių trinasi virš 20 metų, todel permačiau daugelio redakcijų "sanctus sanctorum" (švenčių-švenčiausią vietą) ir numatau priežastis, kodel daugelis straipsnių nepamato pasaulio arba kiti užgimsta labai pasenę ir susiraukšlėję, kaip Matuzeliai.

Aš esu matęs redakcijose straipsnių visai gerų, bet jie buvo parašyti tokia ranka, kad redaktorius iki perskaito, tai gerokai "išsiperkūnuoja" ir padeda į šalį, kad ilgiausiai jo negalėtų matyti; mat šitokio rašto raidžių rinkėjai jokiu būdu neįskaito, todel reikia straipsnis nuo pradžios iki galui perrašyti. Kadangi mūsų redakcijose specialių perrašytojų netu ri, todel prisieina perrašyti pačiam redaktoriui. O kadangi redaktoriai visuomet užversti dar bu ir nuilsę, tai jie šitokius perrašinėjimus atidėlioja ir atidėlioja, iki ant galų galo straipsnis visai pasęsta ir niekam nebetinka. Dažniausiai tokis straipsnis numiršta džiova redaktoriaus stalčiuje. Žinoma, publicistas, nematydamas savo straipsnio patilpstant, irgi "per kūnuojasi" ant redaktoriaus. Bet kad jisai būtų girdėjęs "perkūnavimąsi" redaktoriaus, tai jisai pagalvotų sau: "Po šimts pypkių — tai čia mano būta kaltės!"...

Kita yda straipsnių ir korespondencijų rašytojų yra jau dvigubai didesnė, būtent — ir netikęs rankos raštas ir labai ištęsta, betvarki mintis. Aš girdėjau daugelį publicistų ir korespondentų taip sakant: "Vat ant greitųjų parašiau-surezgiau ir pasiunčiau N. N. redakcijon; sakau maž vis kaip nors ir ką nors iš mano rašinio padarys." Tokiems rašytojams atrodo, kad redakcijos yra kaip ir kokie malūnai, kur gali pasiūsti viską, o tenai sumals. Juk net ir malūnan, pasiuntus vežimą neiškultų ir neišvėtytų javų, ko kius gi miltus galima sumalti?

Iš savo seno prityrimo aš teikiu publicistams sekančius patarimus:

1. Niekuomet nerašyti daug; reikia rašyti mažai, bet gerai apgalvoti.

2. Parašius straipsnį, jį pačiam tris sykius perskaityti ir kiekvieną sykį po vieną ketvirtadalį išbraukyti skystų vietų ir daug atsikartojančių tų pačių žodžių ir sakinių.

3. Tokį trumpą, pataisytą ir brandų straipsnelį, perrašyti dar sykį labai išlėto ir aiškiomis raidėmis, kas rašo rankos raštu (mašinėle irgi gerai parašyti grynai, tyrai, be išbraukimų).

4. Kiekvieną korespondenciją parašius, išbraukyti iš jos tris ketvirtadalius, kad paliktų tiktai tyra žinia, susidedanti iš faktų. Tokią korespondenciją vėl perrašyti išnaujo.

5. **Niekuomet nerašyti nei išdrikusia ranka nei paišeliu!**

6. Jeigu ranka sunki, tai verčiaus rašyti išlengvo, "kaip dru ku," negu keistais vingiais.

7. Visuomet rašyti labai retomis eilutėmis.

8. Visuomet rašyti ant vienos pusės poperiaus lakšto.

9. Visuomet rašyti ant siaurų sklypų poperiaus.

Bendra taisyklė geram publicistui ir korespondentui yra sekanti: **Rašyti trumpai, aiškiai, linksmai, be asmeniškumų.**

Nereikia teisintis "nebuvimo laiko". Tūkstančiai publicistų turi daugiau laiko negu vienas ar keletas redaktorių.

Savo patyrimu aš esu matęs redakcijose raštų keleto publicistų ir korespondentų, kurie viršuj minėtų taisyklių instinktiviškai prisilaiko ir jų raštai niekuomet redakcijose nesusivėlina nei redaktorių stalčiuose džiova nemiršta.

Tad, publicistai, taisykime savo ydas!

PASIUSTA PROF. BUGAI KNYGŲ

Gerb. Redakcija: —

Ant atsišaukimo Prof. K. Būgos per "Vienybę" del Lietuvos žodyno reikalingų knygų, aš esu pasiuntęs sekančias knygas: 1) Simano Daukanto "Lietuvos Istorijos" du (I ir II) tomu; 2) "Botanika arba augalų taislius" vieną knygą; 3) "Žemaičių Vyskupystė" vieną; 4) "Lietuvių Pratėviai Mažojoj Azijoj" vieną; 5) "Mythai, Pasakos ir Legendos" vieną.

Šios visos knygos yra pasiūstos apie mėnesį atgal Prof. K. Būgos vardu į Kauną.

Su pagarba,
Chicago, Ill. K. Vičas.

French Line
Compagnie Générale Transatlantique

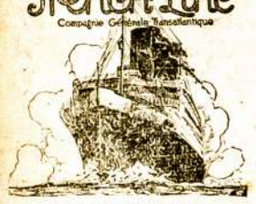

GREITA KELIONĖ IŠ IR Į LIETUVĄ.

France Spal. 10 ir 31 ir Gruodž. 5
La Savoie _____ Spalio 20
PARIS Spal. 24, Lap. 14 Gruo. 12
Suffren _____ Lapkr. 7
Lafayette Lapkr. 10.

Francūzų Linija kooperuos perdavimo pinigų Jūsų giminėms Lietuvoje ir pasirūpins jų saugiu atvykimu Amerikon.

Del platesnių informacijų kreipkitės pas savo vietinį Francūzų Linijos agentą arba į vyriausį ofisą

19 STATE STREET
New York, N. Y.

$5000 DOVANU-Reward

KAZIMIERAS PAVIETAS, kuris rašydavosi *Charles S. Pavietas,* ir kurio fotografija čion paduodame, būdamas Banko Kasieriaus pagelbininku, — prasišalino iš Chicago, Ill., Subatos naktį, Rugsėjo (Sept.) 8-tą, 1923 m., pasisavines nekurią sumą pinigų. Teismo įsakymas (Warrant) jį areštuoti, kur jis nebūtų, yra Valdžios išduotas.

ŽYMĖS

Vardas — KAZIMIERAS-CHARLES S. PAVIETAS.
Gyveno — Chicago, Ill.
Tautybė — Lietuvys
Užsiėmimas — Pagelbininkas Banko Kasieriaus.
Amžis — 36 metu, nevedęs.
Ūgis — 5 pėdu, 6 colių.
Sveria — 155 svarus.
Plaukai — Juodi.
Išvaizda — Tamsi.
Akys — Tamsiai rudos.

Pastaba: Lūpos storos, ausys didelės, kalba truputį užpuolančiai

$5,000.00 dovanų yra duodama per American Bankers Indemnity Alliance tam, kas viršminėtą asmenį suareštuos ir perduos Chicagos Policijos viršininkui arba bile kuriam autorizuotam Valdžios agentui.

Bile informacijos, telegrafu arba telefonu, ant mūsų ekspensų, reikalui prisiėjus, prašome mums kuogreičiausiai suteikti. Viską mes užlaikysime slaptybėje.

THE WILLIAM J. BURNS INTERNATIONAL DETECTIVE AGENCY, Inc.

1050 OTIS BUILDING, CHICAGO, ILL.

Telephone — Main 4064.

NORTH GERMAN LLOYD

Savaitiniai išplaukimai į
LIETUVĄ
NEW YORK — BREMEN
ant naujo ir parankaus laivo
"COLUMBUS"
Tai yra didžiausias vokiečių laivas ir vienos klesos kambarėliais laivai. Pagerinti trečios klesos parankumai. Kreipkitės prie agentų arba į
NORTH GERMAN LLOYD
14—16 Pearl Street
New York

HOLLAND AMERICA LINE

Geriausias tiesioginis susinešimas su Lietuva. Laivas veža keleivius iš Rotterdamo tiesiai į Piliavą. Visi laivai išplaukia iš New Yorko

RYNDAM _____ Spalio 13
NEW AMSTERDAM __ Spalio 20
S. S. VEENDAM ____ Spalio 27
S. S. ROTTERDAM ____ Lapkr. 3

Mūsų laivai turi puikius įrengimus Trečios klesos keleiviams
Užsisakyti galite pas vietinius agentus arba pas:
HOLLAND AMERICA LINE
24 State Street New York

$15.00 ir augštyn

Balto, žalio ir Raudono 14kt. aukso moteriškų laikrodėlių Galima gauti mūsų krautuvė
RASHKINIS
ir
VOKETAITIS
141 Grand Street
Brooklyn, N. Y.

Tikra Lietuviška Duona
kurią kepa
„Garsas" Keptuvė
(Seniausia įstaiga)

Kepa duoną iš ruginių miltų. Taipgi kepame keiksus, vestuvėms ir kitiems pokiliams. Visuomet kreipkitės su užsakymais prie „Garsas" keptuvė. Siunčiame duoną ir į kitus miestus.

W. MASIULEVICH
A. SHRUPSKIS
(Savininkai)
209 Bedford Ave.,
Brooklyn, N. Y. Tel. G'p't. 2876

"AMŽINASAI ŽYDAS" — garsiausis pasaulio literatūroje Eugene Sue Romanas, spausdinama DIRVOJE nuo 25-to numerio. Pasiskubinkit užsirašyti "DIRVĄ." Prenumerata metams tiktai $2.00.

TIK KĄ GAVOME NAUJAUSIŲ KNYGŲ IŠ LIETUVOS: —

1) KURYBOS KELIAS, Iliustruota _____ Kaina $1.00
2) GAIRĖS, — Dvimėnesinis žurnalas, liustruotas, NN. 1 ir 2 _____ Kaina po $1.00
3) KAUNO MIESTO ALBUMAS. 54 paveiksla iKauno Kaina $1.00
4) TRAUKINYS. Juozo Tysliavos Eilės. _____ Kaina 25c.
5) KELIONĖ APLINK PASAULĮ Į 80 DIENŲ. Julio Verne. Su Kalpoko pieštais paveikslais. _____ Kaina $1.00
6) ANT POLITIKOS LAKTŲ. Politinio šaržo Albumas. 33 spalvuoti paveikslai. Piešė Adomas Varnas. Tekstą parašė Vaižgantas. _____ Kaina $2.00

Agentams nuleidžiame nuošimtį. REIKALAUJAME AGENTŲ VISUOSE MIESTUOSE. Geros sąlygos
Smulkesnis tų knygų aprašymas telpa DIRVOJE.
Užsakymus su pinigais siųskite sekančiu adresu:

"DIRVA"
7907 SUPERIOR AVE., CLEVELAND, OHIO

DOVANOS!

Pradedant su birželio 21 d. iki rugpjūčio 30-d. Sandara duos savo metiniams skaitytojams arba naujiems nariams sekančias dovanas:

1. Svetimoj Padangėj Pasaulio Verpetuosė. Didelė eilių knyga, kurioje telpa 200 įvairių eilių. Knyga pagražinta su visokinis dailės piešinais, kaina $2.00. (Kiekvienas, kuris užsiprenumerūos "Sandarą" ant metų laiko užsimokėdamas $2.50, arba kuris prisirašys prie Sandaros užsimokėdamas už visus metus $3.00, gaus šią knygą DYKAI.

2) Žmogaus Pareigos. Taipgi didelė knyga, 244 pusl., kuri yra naudinga kiekvienam žmogui, kaina $1.00. (Kiekvienas metinis skaitytojas arba narys gaus šią knygą DOVANAI.

Tad kiekvienas pasinaudokite šia puikia proga, įsigydami vieną iš šių dviejų dovanų. Taipgi suteiksime dovaną ir tiems, kurie užrašys "Sandarą" savo giminėms Lietuvoje užmokėdami $3.00 už visus metus. Vieną minėtų knygų pasiųsime prenumeratoriui arba sykiu su laikraščiu pasiųsime jo giminei Lietuvon.

SANDAROS ADMIN.
327 E Str., Boston 27, Mass.

VIENYBĖS AGENTURA

Keliauk Lietuvon ir iš Lietuvos per Vienybės Agentūrą

VIENYBĖ parduoda laivakortes ant visų greitų laivų ir parūpina keleiviams reikalingus poperus sugrįžimui Amerikon.

VIENYBĖ prigelbės jums atsiimti savo gimines iš tėvynės ir suteiks reikalingą patarnavimą kelionės reikalnose.

VIENYBĖS Agentūra siunčia pinigus į visas svieto dalis; parduoda čekius, draftus ir išmoka pinigus kablegramomis Lietuvoje.

Reikalauk Vienybės Kelionės Knygelės

kurioje rasite aprašyta kelionės reikalus ir smulkiai nurodyta kaip galima atsiimti gimines iš Lietuvos.

KELIONĖS KNYGELĖ VISIEM DOVANAI

— Adresuokite —

VIENYBĖ
193 Grand Street
Brooklyn, N. Y.

SKAITYKIT IR PLATINKIT "ŠVIESĄ"

Lietuviai, laisvės ir šviesos mylėtojai!

Skaitykite ir platinkite Vienatinį Lietuvių Dvasios ir Kultūros Mėnraštį "Šviesą." Nes "Šviesa" tėra vienatinis lietuvių periodinis leidinys, kuris su visa širdlia ir siela atsdavęs kovai Romos klerikalizmu ir tiesos pragaištinga politika.

"Šviesa" nurodinėja visas tas klerikalų intrigas, kurios pjautų pjauna lietuvių tautos sąžinės, tikybos, religijos ir pažangos laisvę!

Užrašykite "Šviesą" savo giminėms, draugams ir pažįstamiems į Lietuvą. Ypač dabar yra patogiausias laikas, ir tegul Lietuvos liaudis pažįsta, kame jų žalingieji engėjai ir vergėjai.

Valio — visi skaitykite ir platinkite "Šviesą", vienatinį Lietuvių Protestonų Mėnraštį Amerikoje.

"ŠVIESA"
816 West 31st Street, Tel. Boulevard 8880 Chicago, Ill.

Tel. Applegate 6430

= EAST NEW YORK =

GERŲ NAMŲ IR PIGIAI ANT PARDAVIMO.
1, 2 IR 3 ŠEIMYNŲ, SU VISAIS NAUJOS MADOS ĮTAISYMAIS

J. GAGEL

335 MILFORD ST., BROOKLYN, N. Y.
Tarpe Sutter ir Blake Avenues.

ĮVAIRYBĖ

SAVAITĖS BRAZDŲ-BRAZDAI

(Idiotorialas)

Pereita savaitė praėjo be jokių svarbesnių atsitikimų. Visi žymesni žmonės išvažiavo Lietuvon. Nebeturim ko nei išlydėt nei paleistuvinių (kiti sako: išleistuvinių) vakarienių suvalgyti hoteliuose. Todel — visai liūdna.

Nebetekę visų žymiausių žmonių ir apsišluostę rankovėmis šaltas ašaras, dabar suskato mūsų jaunuoliai bent savo tarpe kokių pramogų pasidaryti. Bet ką tu čia žmogus darysi, nes nevedęs neturi progos nei krikštynų prasimanyti nei su švogeriais pasipešti. Todel daugelis sumanė vestis. Ačiu Pondziui keletas jau apsivedė ir dabar nebebus kam ant gatvių kampų stovėti ir žiūrėti į merginas, kai lipa į strytkarius. Tegyvuoja sau sveiki!

Bet apart šitų palaimintų jau nuolių yra dar viena jaunuolių rūšis, kuri net ir dabar, šalčiams ateinant, nepaiso apie savo ateitį. Tie surambėję sutvėrimai, nors kitas jau pačioje savo jaunystėje žydi — tai yra pasiekė geroką sumą metelių kokius 50—60 — vienok jų joki atsitikimai nesujudina. Neveda ir gana!

Dabar kada prasidėjo Jukelio vajai išmušimui visų atsivertusių bolševikų Lietuvoje ir kun. Kemėšiaus vajus su "apaštališkais" šėraiš, ar ne gerai būtų ir mums šventakupriams užvesti "Senbernių Išnaikinimo Vajus?" Tuo vajum turėtų pasirūpinti ir mūsų merginos, kurios ačiu Dievui jau senai mamos nebereikalauja.

Prasimanykim, vyručiai, kokių nors vajų ir mes! Juk kitaip tai nebeteksime jokių viešų vakarienių, nes iš Lietuvos dar niekas aukų rinkti neatvažiuoja, todel nebėra kam rengti jokių priimtuvių. Paskui kai jie pradės važiuoti, tai jau ir laiko nebeturėsim. **Aš Pats.**

PAISIAI SMARKIOS ŽINIOS

Kaunas. — Šiomis dienomis įkurta "Arkliams Pagerinti Drja" ir užgesinta "Lietuvos Šaulių Sąjunga." **Alio.**

Lekečiai, Europoje. — Mūsų valsčiaus Taryba, ką nors vakar nutarusi, ant rytojaus tik apsižiūrėj, kad negerai nutarta ir vėl maino. Nesenai nutarė sumažinti valsčiaus "ponų" algas. Bet "ponai" apsižiūrėjo ir visai teisingai aprokavo, kad dabar nebus iš ko baliavot ir žvaigždes skaityt; todel net kelintame posėdy atnaujino savo skriaudą ir vėl gavo algas padidintas.

Dabar valsčiaus "ponai" nebe siskundžia ant blogų laikų. Rudoji ir pilkoji yra naikinama su didžiausiu pasišventimu. **Šventakupris.**

VĖJOGRAMA IŠ KAUNO

("Tarp kit-ko")

I.

Dvasiškojo Amerikos "Garso" 36 num., š. m. rugsėjo 6 d., ten daug mūzaująs poeta P. K. rašo eilutes užvardinimu — "Į Draugus L. K....ius" (4 taškai paskutiniam žody).

Jeigu P. K. norėjo pasakyti "Į draugus Lietuvos kriaučius," tai paskutiniajam žody reikėjo padėti 5 taškus, nes reikia sakyti **kriaučius,** o ne **kraučius,** jeigu jau imamasi tą nelietuviškąjį žodį vartoti. Tai tiek del tos poezijos...

II.

Lietuvos telegramų agentūra "Elta" netaip, jau ir telegramin ga... Tankiai žinios jau tilpę, pa vyzdin, "Lietuvos žiniose," apie dvi savaiti (minimum — savaitę) anksčiau, yra atsiunčiamos tai pačiai redakcijai, ir tai — žodis į žodį, tik pridėta — "Elta"...

Už savo siunčiamus pranešimus "Elta" ima bene 35 litus į mėnesį (poperiaus, teisybė, ne maža duoda, o ji nepigi šiais lai kais Lietuvoje), tai — girdėta — nekuri redakcija sutinka "El tai" kasdien priduoti žinių nemažiau kai 5-kioms dienoms anksčiau, negu "Elta" jai priduoda, ir už tai tik tenori gauti "Eltos" vienoj pusėj pripildytuosius poperius kasdien...

Pilietis (Kaune)

UŽDAVINYS NR. 31

Štai vienas aritmetikos uždavinys, kuris susideda iš sekančio: Tūlas skaičius yra ant tiek sykių mažesnis už 50, kiek jisai pats keturis sykius didesnis virš 50. Kokis tai skaičius?

Studentas.

Išrišimas uždavinio 27.

Trūkstanti pusantro žodžio, kurie turi tas pačias raides, yra "namai." Pridėjus juos į ano paduotojo sakinio tuščias vietas, pasidaro sekamas sakinys: "Šitie **namai** parsiduoda labai -labai prieinamai."

Gerai išrišo: Petras Toluba iš Brooklyn, N. Y.

LENGVOS DUONOS ATSIŠAUKIMAS

Broliai Amerikiečiai! kurie norite ilgai miegot, važiuokite Lietuvon ir įlyskite rinkimuose už kokį nors poną. Tą syk galėsite miegot, ligi 11 valandai dieną, o kaimiečiai galės vaikščioti apie jūsų langus.

Amerikiečiai prolearjiojšiai! štai ir jums Lietuvoje dangus geresnis už Trockio. Jūs Amerikoje dirbate sunkiai ir dar užpakaly stovėdamas bosas rėkia: "greičiau! greičiau!" Lietuvoje gi darbininkai tas kelias valandas praleidžia pypkius rūkydami. O jeigu kas ką pasako, tai pameta darbą ir pasiėmęs pintinę ir beeina grybaut ar uogaut. **Šventakupris**

PAMĖGDŽIOJIMAS

(Žilvičiui — pesimizmo garbintojui)

Tutas, kurs garbės trokšti gauti
Piktybėj, griebki dagius rauti!
Tam pirštinaites įsigyki —
Nes prisieis dilgės dar graibyt...

Baikorius... tuomi nevadinsiu,
Tik ožį tavo šalin vysiu.
"Mokyt jaunimą" turi norą, --
Paties suirus, — griūna tvora.

Dar uostyk mokslo nors biskutį
Tuomet ir poperiaus šmotelį
Sapnais galėsi aprašyti —
Nereiks paišelio bekramtyti.

Didžiuojies, -- "pilstai mediciną",
Ir iš alkoliaus dirbi "vyną"...
Vyruk! to mokslu nevadinki
Save pats "pilsoms" pavaišinki
Butelkas plaut, gi "eilės" rašant
Į sodę rankos pirštus dažant,
Nedaug "protauti" laiko lieka,
"Darbai" nuslėgia proto vieką.

— **Putinėlis.**

PILKOJI MAGIJA

Atspėjimas skaitlinės

Paprašyk žiūrėtojo, kad jisai užsigalvotų bile kokį sau nori skaitlinę. Tiktai jeigu jis negabus aritmetikoje, tai perspėk jį, kad pasirinktų mažą skaitlinę. Paskui paprašyk jį kad jisai tą savo skaitlinę padvigubintų ir prie šito pridėtų dar aštuonias. Paskui tegul jis šitą skaitlinę padlaina ant dviejų ir tegul dabar pasako, kiek išėjo padalinus. Dabar pats savo mintyje iš šitos jo skaitlinės iš imk keturius. Kas pasiliks, tai ir bus jo sugalvotoji skaitlinė, kurią ir atspėsi.

Paveizdan, jeigu jo buvo sugalvota skaitlinė 7, tai aritmetikos operacija išeis sekamai: 7 padvigubinus išeis 14. Pridėjus 8 išeis 22. Padalinus tą ant 2, išeis 11. Jisai tą skaitlinę jums ir pasakys. Kai jūs savo mintyje išimsite 4 iš 11, tai ir liks jo sugalvotoji skaitlinė 7.

Magikas.

Lietuvis ir lenkas

Keliu ėjo lietuvis ir lenkas. Tuomtarpu jie pamatė priešais save atjojant Lietuvos šaulį.

— Sukime, panie, po kairei, nes vienam iš mūsų galės blogai atsitikti, — kruptelėjęs len kelis traukė lietuvį už rankovės.

— Tai ko čia bijotis, — kalbėjo lietuvis. — Juk mes gerai žinome, kad jis yra tik šaulys?

— Taip, panie, ale jis gali paklausti, kas aš esu! **Ateivis**

Atstovas ir daktaras

Tūlas atstovas organizavo visokias partijas savo gerovei ir jos visos sugriūdavo pirm negu jis užbaigdavo jas organizuoti. Nupuolęs dvasioje atstovas skundėsi daktarui apie tą nelaimę.

— Nusiramink tamsta, — pasakė daktaras. — Tamsta bent ta minčia galėsi pasidžiaugti, kad pergyvenai savo darbą, kaip ir Sutvertojas. **Ateivis**

Kaip svarbu advokatas

Advokatas: — Dabar, kuomet mes bylą jau laimėjome, pa sakyk tik man vienam, argi tu buvai pavogęs tuos pinigus?

Klientas: — Tai mat, ponas, išklausęs vakar tamstos karštą kalbą teisme, aš pats pradedu manyti, kad aš nepavogiau.

Bolševikai kaip ir atkaklus Kazys

Garsus advokatas Chadbourne, sakydamas advokatų kliube New Yorke prakalbą apie Rusiją, pasakė sekančiai:

Rusija žino, kad jos bolševikai laikui bėgant pranyks. Klausimas, kodel rusai nenusikrato bolševikų dabar? O gi del to, kad Rusija yra panaši atkakliam Kaziui.

Kaziukas labai sunkiai susirgo, bet atsisakinėjo imti vaistus, kuriuos gydytojas buvo užrašęs. Jo motina, nors visaip bandė Kaziuką prikalbinti, bet nieko nepadarė.

— O, mano Kaziukas, mano berniukas, — vaitojo motina. — Mano brangus sūnelis mirs, nes neima vaistų!

Bet iš po kaldros lovoje Kaziukas pakėlė galvą ir pasakė:

— Nesirūpink, mama. Greitai sugryžš namo tėtė ir jis mane privers imti vaistus, kaip bematai.

Nepakenčiamas kvapas

Tėvas (į motiną): — Tu pasakyk tarnaitei Marei, kad paimtų gazolino ir išimtų tą plėmą iš mano frako.

Motina: — O, tėvai! Kam kankinti mergaitę? Tu žinai, kad Marė, nuo to laiko kaip šoferis ją pametė, neapkenčia gazolino nė kvapo!

Paskolinta prakalba

Kalbėtojas užbaigė savo prakalbą, ir kuomet jisai nulipo nuo pagrindžių, priėjo jo draugas ir pasveikino pagirdamas.

— Puikią pasakei prakalbą, -- pasakė draugas, — tik ji jau ne be nauja, nes aš turiu namie knygą, kurioje yra kiekvienas tavo prakalbos žodis.

Nusistebėjęs kalbėtojas pasakė, kad jis norėtų matyti tokią knygą ir ant rytojaus jisai gavo draugo pasiūstą žodyną.

(Apskelbimas)

TAIP, NETURIM BANANŲ!

Taip! Neturim Bananų, bet turime cascara sagrada ir kitų puikių įdėtinių į Trinerio Kartų Vyną, delto, kad šita patikėtina gyduolė padaryta tik iš geriausių valmintojų, kurie yra žinomi medicinos mokslui ir raudonojo vyno. Saugok savo sveikatą, nes menkos sveikatos žmogus negali daug nuveikti. Kada užeina vidurių bėdos, kaip menkas apetitas, užkietėjimas, gazai viduriuose, galvos skaudėjimai, nemiga ir jautimas abelno susmukimo, tai tavo aptiekorius, jei nori įgyti tavo pasitikėjimo ir laimėti tavo draugų, rekomenduos Trinerio Kartų Vyną. Vaistai ir preperatai Joseph Triner Company, iš Chicago, Ill. turėjo geriausią pagarbą per 34 metus. Mr. Frank Mikovec rašė mums iš South Omaha, Nebr. rugpjūčio 29: "Aš vartojau Trinerio Kartų Vyną mano šeimynojekeletą metų su geriausiomis pasekmėmis. Influenzos dienose jis pagelbėjo ma no vaikučiams stebėtinai. Man taipgi patinka Trinerio Linimentas ir Trinerio Dantų Lašai. Jie verti didelio pagyrimo." Trinerio Linimentas suteikia greitą palengvėjimą nuo raumatizmo, neuralgijos, strėnų skaudėjimo, tinimo ir nikstėrėjimų, o Trinerio Dantų Lašai yra puikūs dantų skaudėjimui ir dantų neuralgijai.

NAUJI RAŠTAI

Mūsų Žinynas, karo mokslo ir istorijos žurnalas. Nr. 13. Pusl. 200.

Be kitų karo mokslui gerų straipsnių, skaitome geru straipsniu "Apie savarankiškumą ir savo iniciatyvą", pulk. K. Bolečkio. Ši individualizmo idėja gera ir ne kariškiams, nes ligšiolei lietuvių jaunuomenei šitos ypatybės labai stigo. Istorijos žvilgsniu svarbus straipsnelis "Piliakalniai," su piešiniais keleto Lietuvos piliakalnių formų ir aprašymo kokiems tikslams jie pilta. A. B. Klaipėdiškis užbaigia seriją straipsnių apie Mažąją Lietuvą, raštu "Mažosios Lietuvos mokyklos ir lietuvių kova del gimtosios kalbos." Tai buvo iš laikų po kaizeriu.

Žvaigždė, mėnesinis žurnalas (leidžiamas kun. Miluko) Telpa tąsa "Medžiaga Amerikos Bibliografijai" — surašas čionai leistų lietuvių knygų. Pradžia aprašymo kaip Amerikos lietuviai apvaikštinėjo (Brooklyne) "Aušros" 40 metų sukaktuvių, su penketu dar nespausdintų V. Kudirkos laiškų.

Mokykla ir Gyvenimas, Nr. 6 Lietuvos Mokytojų Prof. Sąjungos mėnesinis laikraštis.

Visa eilė gerų mokytojams ir mokiniams raštų. Pradžioje straipsnis "Dekalogas auklėjimo atžvilgiu" nagrinėja istorinę prasmę "10-ties Dievo įsakymų." Apie jį pasakoma kritingai, kad Lietuvos jaunimo auklėtei yra kenksmingas; sakoma: "šalia dekalogo antipedagogiškumo ir atsilikimo nuo kul tūringųjų tautų įpročių bei dorovės, jis ir savo dvasia tebėra likęs žydiškas, nežiūrint taisymų, ir mūsų "katalikai" kenkia savo tautai ir daro garbės žydams bei jų Jahvei (Dievui) tautiniam dievui, besimokydami menkos vertės persenusių įsakymų įpročių dekalogo pavidale ir bedievindami jį."

Tel. 595 Greenpoint.

Daktaras
J. S. MISEVIČIUS
270 Berry St., B'klyn, N.Y.
Office Hours:
8-10 a.m. 12-2 p.m. 6-8 p.m

Bell Phone: Oregon 0863-J.
Dr. Ignotas Stankus
1210 So. Broad Street
Philadelphia, Pa.
LIETUVIS DAKTARAS (gydo visokes ligas) IR CHIRURGAS (daro visokes operacijas).
OFISA VALANDAS:
Nuo 9 iki 11 A. M.
Nuo 2 ki 4 P. M.
Nuo 7 iki 8 P. M.
Nedeliomis Nuo 10 iki 3 P. M.

A. Kandrotas — A. Mikalauskas — A. Vikrikas
UŽSISAKYKIT SKILANDŽIUS ĮVAIRIOMS PRAMOGOMS

Didžiausia Lietuvių Mėsinyčia Visoje Amerikoje

Galima gauti tikrų Lietuviško Skilandžio, paršiukų, Kumpių ir Visokios rūšies dešrų, pagal prieinamiausias kainas. Parduodame ognai ir paskirai ant vietos ir išsiuntinėjame ant pareikalavimo į visas kolonijas. Reikale kreipkitės ypatiškai ar per laiškus —

K. & M. CO.
123—125 GRAND STREET
Brooklyn, N. Y., Telefonas Greenpoint 3359

B. A. ZINIS
REALTY CO. and BUILDERS

Turiu 14 metų praktikos pardavime nuosavybių, nes esu parduvęs už kelis milionus vertės. Gabiausis lietuvis agentas Brooklyne, esu išlaikęs 3 egzamenus. Per mokslą, gabumą įgijau turtą.

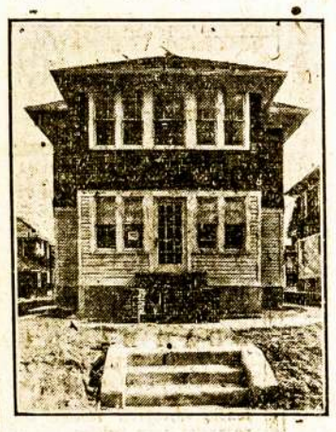

Kas pas mus ateina, gauna tai, ko nori: pirkti, budavoti arba paskolą. Visus aprūpinam teisingai. Turim ant pardavimo keturiuose ofisuose apie 5 tūkstančius namų: Brooklyne, Bushwick Section, Greenpoint, Maspeth, Flatbush, Canarsie, Arlington Section, Cypress Hills, East New Yorke, Woodhaven, Richmond Hill, Ozone Park, Jamaica, Hollis Queens ir Floral Park.

Taipgi turime ant pardavimo visokių farmų, Parduodame namus su mažu įnešimu, įmokant $200.00.

Randavojame namus, krautuves, dirbtuves, kambarius ir tt.

B. A. ZINIS REALTY CO. & BUILDERS
— *Ofisai* —
420 Lorimer Street, Brooklyn, N. Y. Telephone Stagg 3929
20 Oceanview Ave., Jamaica, L. I., Telephone Jamaica 3137-W
486 Fulton Street, Cor. 168 St., Jamaica, L. I. Tel. Jamaica 7394
120—05 Liberty Ave. (120th Str.) Richmond Hill, L. I.

Tel. Stagg 2812 Uždėta 1895 m.
FRANK WHITE
Stogininkas
Uždedu geriausius stogus ant namų: blokes, smaluoto poperiaus, baltų akmenukų. Taipgi pataisau senus ir uždedu kornisus įvedu vandenbėgius, rynas ir triūbas
Stogai garantuojami dešimčiai metų
231 Leonard Street, netoli Grand Street
Brooklyn, N. Y.

BEDFORD STUDIO
Puikiausia Galerija Brooklyne
J. MASINAUSKAS
&
M. SABALIAUSKAS
visiems gerai žinoma vieta
328 BEDFORD AV., B'KLYN, N. Y.
tarpe So 2-ros ir 3-čios gatvių

Fotografuojame ir Malevojame visokioms spalvoms paveikslus, kaip tai: Vestuves, grupes, šeimynas, Chorus ir pavienius. Atnaujinam senus ir padarom didelius. Darbas atlickamas pagal augščiausią artistišką skonį. Fotografuojame dieną ir naktį — už numažintą kainą. Todel jei mylite turėti aiškius, gražius savo paveikslus, visuomet kreipkitės šiuo adresu:
328 BEDFORD AVENUE, BROOKLYN, N. Y.

DIDELĖ PERMAINA PO 10 METŲ PAS
MACYS BROS. FURNITURE CO.
NAMAS PERTAISYTAS MODERNIŠKIAUSIAI
FURNIŠEI VĖLIAUSIOS MADOS, TIK KĄ IŠ DIRBTUVIŲ
STOCK'AS DVIGUBAI PADIDINTAS
GVARANCIJA IŠ DIRBTUVIŲ DAUGIAU UŽTIKRINAMA
PATARNAVIMAS DAUG TOBULESNIS DEL PUBLIKOS
IŠMOKĖJIMO SĄLYGOS LENGVIAUSIOS
Kuriems tik ko reikalinga į namus kreipkitės

198-200 GRAND STREET BROOKLYN, N. Y.
TARPE DRIGGS IR BEDFORD AVENUES.
Pristatom į visas New Yorko ir Brooklyno apylinkes Dykai ir Saugiai

Tel. 2320 Greenpoint —::::— Telephone 7867 Main
GRABORIUS
JUOZAS GARŠVA
Mano firma gerai atlieka sekančius darbus: išbalsamuoja ir laidoja mirusius ant visokių kapinių. Pagrabus paruošia nuo paprasčiausių iki prakilniausių. Parsamdo karietas laidotuvėms, veselijoms, krikštynoms ir kitiems pasivažinėjimams.
Viršui minėtais reikalais kreipkitės pas mane, o būsit užganėdinti
231 Bedford Ave. OFISAI: *264 Front Street*
BROOKLYN, NEW YORK