58930 NOV-1'23

„VIENYBĖ" TAMSUMĄ IŠBLAŠKO-IŠVAIKO; LIETUVIŲ TVIRTUMĄ AMERIKOJ PALAIKO.

VIENYBĖ

—: LITHUANIAN TRI—WEEKLY :—

TAD, MIELAS TAUTIETI, SKAITYKI „VIENYBĘ, — SUTEIKSI TĖVYNEI DIDŽIAUSIĄ GALYBĘ!

NO. 96. Kaina 4 Centai BROOKLYN, N. Y. LAPKRIČIO (NOVEMBER) 1 D., 1923 Kaina 4 Centai METAI XXXVII.

(Telephone: 2427 Greenpoint) Entered As Second Class Matter October 23, 1907, At The Post Office at Brooklyn, N Y.. Under the Act of March 3rd, 1879 (Telephone: 2427 Greenpoint)

Anglija Vel Nusileidžia Francuzams

SUTINKA ŠAUKTI KONFERENCIJA NORS POINKARE UŽDRAUDĖ TEN REPARACIJU SUMA SVARSTYTI

IŠ AMERIKOS PUSĖS, MANOMA, DALYVAUS MORGANAS.

Lietuvos Valdžia Nutarė Leisti Apyvarton Metalinius Pinigus.

PENKIOLIKA LAIVŲ ATVEŽA 20,000 ATEIVIŲ Į ELLIS ISLAND DEL LAPKRIČIO KVOTOS.

LONDON, Spalio 30. — Nežiūrint, kad Poinkare atmetė svarbiausio klausimo (reparacijų sumos) svarstymą anglų šaukiamoje konferencijoje, anglai vienok sutinka šaukti tokią konferenciją ir joje dalyvauti. Tokiu būdu jie nusileidžia ir vėl francūzų politikai, kaip nusileido Ruhr'o okupacijos klausime. Konferencija tat įvyks ir iš amerikonų pusės manoma delegatu pasiųsti bankininką Morganą, kuris turi už milionus dolarių Francijos bonų, ir, suprantama, rūpinsis juos išgelbėti, remdamas Franciją. Nekurie republikonų senatoriai todel smarkiai protestuoja prieš jo skyrimą.

KAUNAS (Nuo "Vien." Kor.) — Lietuvos Valdžia nutarė leisti apyvarton metalinius aukso ir sidabro pinigus. Seiman jau ruošiama tam tikslui projektas.

NEW YORK, Spalio 31. — Nors Ellis Islande kimštinai pilna ateivių, kurie dar nėra išegzaminuoti, bet apie penkiolika laivų atveža ant rytdienos vėl 20,000. Du jau atvažiavo ir stovi už linijos. Dvylika kitų nestos New Yorke, bet nuvažiavo į Providence, Bostoną ir Portlandą, kad išvengus perdidelio susikimšimo čionai. Ellis Island'as tegali ant dienos išleisti apie 2,000 ateivių. Spėjama, kad anglų kvota iš 14,863 bus pabaigta per tris dienas, nes anglai paskutiniu laiku labai ėmė važiuoti Amerikon.

LONDON, Spalio 28. — Pasimirė buvęs Anglijos premjeras Bonar Law, rimtas vyras ir Francijos draugas.

Anglai Nori Pagelbėti Amerikonams Gaudyti Degtinvagius

London. Anglų valdžia papuolė į nekokią padėtį sąryšy su 12 mylių rubežiu ant jūrų, kurį amerikonai prašo priimti vietoje dabartinių trijų mylių. Mat, ji tik ką įtikino rusus, kad trys mylios yra visų tautų pripažintos kaipo priklausančios rubežiuojančiai valstybei, ir kad jas pamainius reikia šaukti visų valstybių konferenciją. Rusai, mat, irgi nenorėjo anglus leisti žuvauti Murmano pa jūry, arčiau dvylikos mylių. Taigi, jei anglai pripažins Amerikai 12 mylių, tai turės pripažinti ir rusams. Todel anglų valdžia sugalvojo kitą planą. Su Amerika bus padaryta sutartis, pagal kurią Amerikos laivynas galės kratyti nužvelgtus anglų laivus bile kur ant jūru. Bet anglų laivai galės įsivežti po antspauda degtinės saviems reikalams į Amerikos trijų mylių rubežių.

Munich. Tapo išvyta du šimtai žydų šeimynų pagal įsakymą Bavarijos diktatoriaus Kahro. Manoma ir daugiau žydų išvyti. Jie kaltiname spekuliacijose.

Pasikalbėjo iš Biblijos su Kliuksais

New York. Kaip jau buvo rašyta, žydų rabinas Glazeris viešai prašė Kliuksų vado stoti su juo į debatus apie žydų amerikonizmą. "Raganius" Evans rabinui atsakė Biblijos žodžiais: "Aš didelius darbus dirbu ir negaliu ateiti pas tave. Kodel darbas turėtų sustoti, kol aš jį apleisiu, idant pasimatyti su tavim" (taip sakė pranašas Nehemiah). Bet rabinas irgi žino kas Biblijoje parašyta. Todel jis pasiuntė sekantį atsakymą, irgi Biblijos žodžiais, to paties pranašo lūpomis: "Ir daiktų padaryta kaip sakai, bet prasimanai juos pats iš savo širdies". Tuo dalykas regis ir pasibaigs.

Naujas Tikėjimas

New York. Karnegie salėje tūlas Harvardo studentas išrado naują tikėjimą, pagal kurį visos maldos atsibūna ne žodžiais, bet kūno judėjimais: kraipymais, šokimais, ir taip panašiai. Kur kituose tikėjimuose žmonės kalba maldas, ten pas šita maldos yra "pašokamos". Tarpe pirmųjų atsivertėlių daugiausia buvo moterų.

LAIVAI LENGVESNI KUOMET JIE PLAUKIA Į RYTUS

London. Fizikos profesorius Duffield, studijuodamas kalnų atsiradimą, darė bandymus su torpedininku plaukiančiu į Ameriką ir iš. Mat, kuomet plaukiama į Ameriką, tai laivas plaukia į vakarus ir eina prieš žemės kamuolio sukimasi apie ašį. Tokiu būdu jis pritraukiamas prie žemės centro su didesne jėga, o kadangi tas pritraukimas yra svoris ir mieruojamas svarais, tai laivas plaukiantis į Ameriką turi būti sunkesnis. Laivas plaukiantis iš Amerikos plaukia į rytus ir eina su žeme, todel žemės kamuolis kaip ir meta jį į priekį, o pritraukimas prie centro delei to yra mažesnis. Profesorius sako, kad 50,000 tonų laivas plaukiantis į Ameriką bus penkiais tonais sunkesnis, negu kada plaukia iš Amerikos į Angliją.

Skaičius Gyventojų Kauno Miesto

Kaunas. Laike vėliausio gyventojų surašymo Kaune, pasirodo, gyvena 91,302 gyventoju; vyrų yra 47,956, o moterų 43,346. Lietuviais užsirašė 55,068 (60 nuošimtis), žydais 24,691 (27 nuošimtis), lenkais 3,988, rusais 2,566, vokiečiais 2,943, svetimšaliais 1,619. Prie caro gi Kaune gyventojų buvo 81,279, iš kurių 20,000 buvo kareiviai.

Žemės Drebėjimas Atlantic City

Atlantic City, N. J. Spalio 30 po pietų čionai ir apylinkėje buvo žemės menki drebėjimai, kurie pagazdino žmones. Drebėjimas vienok buvo tiek smarkus, kad subarškino langus, pakratė namus ir suvartė indus indaujose. Šimtai žmonių jį jutо, bet priežastis nežinoma. Sakoma, kad žemė drebėjo kur tai jūroje ir tik atbalsis prie kranto atėjo. Bet sakoma, kad laivynas kur tai jūroje su dinamitu plaišo pagedusį laivą ir todel juntama drebėjimai.

Lloyd George Lankėsi Scranton'e, Pa.

Scranton, Pa. Nors lijo, bet tūkstančiai velšmonų ir amerikonų išėjo pasitikti Lloyd George, kuris irgi yra velšmonas. Tam tikras choras padainavo tautiškų dainų, o daugelio fabrikų švilpukai ilgai švilpė.

Pittstone Angliakasių Streikas

Scranton, Pa. Dažinoma iš Pittstono, kad apie 1,600 darbininkų Penn. Coal kompanijos išėjo streikan, delto, kad kompanija atsisakė iš darbo išvyti keturis vyrus, išmestus iš unijos. Darbininkai sakosi negrįžšią dirbti, kol kompanija neatstatys anų keturių.

SAKSŲ KOMUNISTŲ RAUDONOJI VALDŽIA IŠVYTA

Dresden. Gen. Mueler'is su Berlino kariuomenės pagelba, grojant benams senus kaizerio kariškus maršus, išvaikė Saksonijos komunistinį ministerių kabinetą ir seimą. Valdžią gi perdavė Stresemano paskirtam civiliam gubernatoriui. Delei to Berlino socialistai buvo norėję išeiti iš koalicinės valdžios, bet vėliau aprimo. Saksonijos socialistai irgi griežtai nutarė daugiau jokių koalicijų su komunistais nedaryti, nes tie jiems visokių "stebūklų" pridaro.

Apie Pasimirusį Steinmetz'ą

Schenectady, N.Y. Nelauktai ir netikėtai pasimirė "elektros burtininkas", inž. Steinmetz'as, kurio visus išradimus suėmė ir užpatentavo General Electric kompanija, mokėdama jam tik pragyvenimo iškaščius. Turto jis pats palikęs tik apie $25,000. Jo išradimai irgi nežinomi, nes eina kompanijos varu. Jis buvo sūnus biednų tėvų, vokiečių iš Breslau. Pagaliu sitikinimus jis buvo socialistas ir susirašinėjo su Leninu, nemdamas tojo idėją elektrai įvesti į paprasčiausį Rusijos kaimą. Pernai jis buvo statytas kandidatu į New Yorko valstijos inžinierius nuo Darbo Ukio partijos ir gavo labai daug balsų, bet nebuvo išrinktas.

Lawrence'o Audinyčios Vėl Sumažina Darbą

Lawrence, Mass. Everret audinyčios, kurios dirbdavo tris dienas į savaitę, dabar dirbs tik tris dienas į dvi savaiti — po pusantros dienos į savaitę Priežastis — netikęs marketas bovelnai.

Šaltis Ateina

Chicago, Ill. Valstijose už Chicago's pasirodė šaltis ir termometras rodė iki 19 laipsnių žemiau zero. Vietomis iškrito niego. Pačioje Chicagoje irgi iškrito sniego, tik mažai.

Reikalaujama Kliuksams Receiverio

Atlanta, Ga. Matyti, kad pas Ku Klux Klaną viduje nėra pergeriausia, nes jau antrą kartą einama į teismą. Dabar susiorganizavusi grupė Kliuksų duoda teisman visą organizaciją ir reikalauja jai reiceiverio. Jie kaltina, kad "Vyriausias Raganius" ir kiti valdyboje tenori pasipinigauti. Jiems esą nerūpi organizacijos gerovė.

"Vienybė" jau eina tris kartus savaitėje. Tai įrodo, kad mūsų biznis kįla. Kįla tad ir "Vienybės" šėrai. Vienas šėras kainuoja tik $10. Pasipirk nors vieną šėrą. Tai gera pinigų įdėtis.

Žinios Iš Lietuvos

"PRAGERS LIETUVĄ"
("Vienybės" kor.)

Rokiškis. — 4 d. rugsėjo užėjau į krautuvę M. Švarcienės nusipirkti arbatos. Toje pačioje krautuvėje pardavinėja ir svaiginančius gėrimus. Krautuvėn įėjo Rokiškio milicijos nuovada V. ir miliciantas. Nusipirko 7 butelius baltos degtinės, ir tris butelius leduvos. Išėjus milicijos ponams, paklausiau J., moteries rokiškietės, kuri grečiumai gyvena su milicija: "Ko kis gi bus balius pas miliciją?" Ji atsakė, kad kiekvieną dieną milicijoje esą baliai ir jię visi pirksta likeriuje.

Žingeidu žinoti, iš ko jie taip puikiai gyvuoja? Ar tik ne iš žmonių ašarų!... Miestelėnai vis sako, kad milicija "pragers lietuvą." Milicija mūsų yra tokia: "Ja bog, ja car" (aš dievas, aš caras). **P. Kriukelis.**

NELAIMINGA MIRTIS

Jeznas, Alytaus apskritis. — Rugsėjo 26 d. vietiniuose kapuose palaidota jaunas milicijos viršininkas (nuovada), Aleksa Bajoras, kurį nelaimingoji mirtis pakirto 24 d. rugsėjo beeinant valstybines pareigas. Jis tarnavo Kauno rėdyboj kaipo augščiau minėtas mil. viršininkas. Jam nuvažiavus tūlam dvarelin sustatyti gaisro protokolą ir benusijuosiant diržą, iš makštų išpuolė jo paties revolveris, kuris puldamas žemyn gaideliu pataikė į žemę ir iššaudamas pašovė velionį Aleksą į vidurius. Išgyvenęs dar 24 val. Aleksa pasimirė, palikdamas didžiausiame nuliūdime savo senelį tėvą Joną, brolį Simoną ir mažą šeimynėlę Lietuvoje bei vieną brolį ir dvi sesles Amerikoje.

Velionis Aleksa, būdamas pasimokinusiu ir tarnaudamas rusų kariumenėje, išsimokė feldšeru ir kariavo rusų-turkų fronte laike Didž. Karo. Lietuvai paisiskelbus nepriklausoma, Aleksa grįžo savo mylimon tėvynėn ir čia ištikimai ėjo jam paskirtas nuovado pareigas iki jį patiko nelaboji mirtis. Mirė būdamas 32 m. amžiaus. Jis buvo gimes Mediniškių kaime, Jezno valsčiuj. **P. B.**

Lauksoda, Telšių apskr. — Čia be Valstiečių Liaudininkų Sąjungos kuopos jokiu organizacijų negirdėti. Žmonės sakosi neturi laiko nei pinigų organizacijose dalyvauti, bet tris-syk valytos tai jau nepamiršto. Nors viešo traktieriaus bažnytkiemy nėra, tačiau "rūgščiosios" galima gauti kiek nori. Taip mūsų žmoneliai snaudžia ir degtinėle raminasi.

Plungė. — Mūsų miestely atsitiko nepaprastas atsitikimas. Ateina pas viena žydą nekuris žmogelis ir prašo nakvynės. Žydelis visada lygti norėdamas užsiprašė 100 litu. Žmogelis ne daug ko iš to tesidera ir sutinka. Žydui tatai labai nuostabu. Keleta dienų žmogeliui pabuvus, žydas pastebėjo, kad tasai turi didoką dėžutę pilną pinigų, iš kurios vis imdavo pinigus užmokėjimui. Žydelis — kaip tai paprastai yra — pinigus mylėdamas už viską, galvojo šiaip ir taip, kaip galėjus pasisavinti tuos pinigus. Galiausiai jis sumanė štai ką: iššaukti, būk esą jam paplėšta pinigai. Sumanyta — padaryta. Žmogeliui su dėžute patraukus savo keliu, žydas nusiskubina pas miliciją ir tąjai praneša, būk jam esą pavogta čiela dėžutė pinigų. Kiek pinigų buvo viduj, jis negalįs pasakyti. Jis tik galįs pasakyti, kad ji buvo pilna. Milicija pasiveja pas žydą nakvojusį žmogų ir randa pas jį tariamąją dėžutę. Šisai užspėtas nežino kaip beišsisukti, ir pasako, kad tikrai pavogęs žydui dėžutę su pinigais. Sugryžus pas žydą, šisai iš džiaugsmo surinka: "Taip, taip tai mano dėžutė! Kad tik dar pilna būtų!" Milicijai dėžutė perkraustant pasirodė, kad dėžutė pilna netikrų pinigų, apačioj dar visi dirbimo įrankiai. Tai išvysdamas, žydelis kaltę pradėjo stumti nuo savęs: "Ui ne mano dėžutė, ne mano pinigai!" Bet milicijai tai buvo vistiek, jis turėjo norom-nenorom jai sekti į kalėjimą.

Kaunas. — Girdėjome, kad oks-kunigas Adomauskas traukiamas teismo atsakomybėn už atspausdinimą ir platinimą knygos "Šventraščio paslaptys", kurioje būk numatoma doros įžeidimas. Byla būsianti 5-10 pas Kauno nuovados Taikos Teisėją.

Vilkaviškis. — Mažučių kaime, Vilkaviškio valsč., netoli nuo geležkelio, A. Jasaičio lauke ties koplytėle yra mažas šaltinėlis. Jis yra plačioj apylinkėj žinomas, kaipo stebūklingas akių gydytojas. Joj dažnai lankosi žmonės, daugiausia sergančių akių ligomis. Čia vieni geria, kiti prausiasi šaltinėlio vandeniu, arba prisipylę butelius nešasi namon. Ši vieta yra labai nešvariai laikoma. Dažnai matyti primesta šaltinėlin visokių šiūkšlių. Jokios sanitarinės priežiūros šaltinėlis neturi. Nieks netyrinėja nė vandens sudėties.

Iš St. J. (Mažeikių) gauta raštas, kad Mažeikių Lietuvos Ukio Banko Skyrius gavęs 20 dolarių perlaida iš Maskvos per keleta mėnesių nedavė tų pinigų adresantui. Tik Kaune pasiskundus Centro L. U. Banke pagalios buvo gauti tie pinigai, bet ne visi, 7 litus 50 centų banko skyrius pasilaikė už persiuntimą, pirmiau buvo užsiprašęs net 17 litų 50 centų. Tokiu būdu priskaičius kelionės Kaunan 42 litu išlaidų, 20 dolarių gavimas atsiėjo 49 litus 50 centų arba 25 nuoš. viso siuntinio vertės, ir tiktai 3 suviršum mėnesiams praėjus. Beto tų pinigų siuntėja rašė, kad persiuntimo išlaidos buvo apmokėtos Maskvoj Gosbankui.

Ar tai Bankui pinigų pritrūko ar koks kitas čionai šposas?

Vilkaviškis. — Šįmet šioj apylinkėj, bendrai imant, javų, pašarų, linų, bulvių, daržovių ir sodovių derlius gana geras, — senai yra toks buvęs. Todel pataromis turgaus dienomis prekyvietė buvo grūste prigrūsta visokių gyvų ir negyvų produktų. Tik visą nelaimė gamintojams tame: arba visai pigiai pirkliai moka, arba visai neperka. Todel daugumui, nors labiausiai pinigų reikėtų, prisieina atvežtus produktus vėl vežtis namon.

Pastaromis dienomis įvairiems produktams kainos buvo sekančios: Rugių centneris 12-13 litų, kviečių — 17-18, miežių — 12-12.50, avižų — 11-12, bulvių — 3-4, Obolių saikas — 10-12 centų, kriaušių — 15-20 c., žąsis — 6-8 litai, antis — 5-6, jauna vištaitė 3-4, gaidukas — 2-3. Paršelis auginti 6-8. Avis pjauti — 15-30. Metinis svaras sviesto — 2.60-2.80 rūk. lašinių 2—2.50. Dešimtis kiaušinių — 1.60-1.70, kaimo sūris — 1-2 lit.

Sviestą ir kiaušinius gaminto jai vis-gi šiaip taip parduoda, bet daugumą kitų produktų jiems tenka vežtis namo.

Vilnius. — Šiais metais bus atidarytas Vilniuj liaudies universitetas. Jo užduotis bus teikti žinių visiems, kurie uždarbiaudami pragyvenimui neturi galimybės tęsti toliau mokslą, kaip pav., biurų ir įvairių įstaigų tarnautojai, darbininkai amatninkai ir kt. Universitete bus šie skyriai: polonistikos, humanitarinis, matematikos-technikos ir gamtos. Asmenys, išklausę kursus ir išlaikę kvotimus, gaus tam tikrus pažymėjimus. Paskaitos prasidės spalių m. 10 d.

SENAI LAUKIAMAS

KATALOGAS

"Vienybės" Knygyno jau išėjo. Talpina suvirš du tūkstančiu vardų įvairių knygų, gaidų, albumų, teatro veikalų, poezijos ir apysakų.

Reikalaukite visi, prisiūsdami 2-jų centų stempą persiuntimo lėšoms.

VIENYBĖ
193 Grand Street, Brooklyn, N. Y.

Įsteigtas 1886 m.
VIENYBĖ
KAS ANTRADIENIS
Leidžiamas Utarninkais, Ketvergais ir Subatomis
Brooklyn'e, N. Y.
METINĖ PRENUMERATA:
Suvienytose Valstijose --- $4.00
Kanadoje --- 4.50
Lietuvoje ir kitur --- 5.00
Prenumerata reikia apmokėti iškalno
Apie garsinimus klauskit laišku.
Adresas:
Vienybė Publ. Co., Inc.
193-197 Grand Street
Brooklyn, N. Y.

Established 1886
VIENYBĖ
LITHUANIAN TRI-WEEKLY
Published Tuesdays, Thursdays and Saturdays at Brooklyn, N. Y.
SUBSCRIPTION RATES:
In United States --- $4.00
Canada --- 4.50
Other Countries --- 5.00
Advertising rates on application.
Address:
Vienybė Publ. Co., Inc.
193-197 Grand Street
Brooklyn, N. Y.

Redakcijos Straipsniai

CENZUROS SMAUGIAMO REDAKTORIAUS BALSAS.

Lietuvos laikraščiuose taip išsišlavė kritika, kad nuo šlavimo dulkių tiek pasidarė trošku laikraščių redakcijose, jog buv. amerikietis, M. Šalčius, oficiozo — "Lietuvos" redaktorius parašė kokį vedamąjį straipsnį: "Ar vengti viešumos?" Cituoti viso straipsnio nėra vietos, bet ištraukose mes randame jį ve kaip šnekant:

"Mūsų spaudoje pasirodo ir tokių nuomonių: nekelkime, esą, laikraščiuose blogų savo įstaigų ir valdininkų darbų ir ydų, nes svetimtaučiai, perskaitę tai, blogai apie mus manysią, ir kenksią Lietuvos reikalams užsieny.

"Tokių nuomonių skleidėjai, matyt, mano, kad svetimtaučiai apie mus nieko nežino, ir, jei mes patys apie save nieko blogo nerašome, tai jie mano, kad pas mus visa kuo geriausia, eina, kad nėra jokių piktenybių.

"Tai visai klaidingas manymas. Visi, kam tenka dažniu turėt reikalus su svetimtaučiais, žino, kad svetimtaučiai apie mus daugiau žino, negu mes manome, kartais daugiau žino, negu mes patys apie save..."

p. Šalčiui, kaipo paragavusiam Amerikos demokratinio gyvenimo, pagaliaus pasidarė troškus cenzūros slogutis, jeigu jisai net valdžios oficioze dryso riktelti: "Man trošku! Nedusinkit!"

Toliaus jis rašo:

"Ne vien artimesnieji kaimynai visa žino kas dedas pas mus Lietuvoj. Žino ir mato visa ir iš toliau atkeliavusieji. Anglas, francas, skandinavas, amerikietis ir kt. buvę Lietuvoj, tuoj, išėjus iš kalbos, pasakys jums, kad Lietuvo miestuose purvina, nėra vandentraukio, tramvajaus, keliai blogi (teneįsižeidžia čia uolūs kelių taisytojai), tai buvo reiškiama nuomonė, kol svetimtaučiai nematė kai kur jų gana uolaus pasidarbavimo. Anot jų, susisiekimas, paštas neaugštai stovi, įstaigose per daug biurokratizmo, "kanceliariškumo," del kurio jose negalima greitai atlikti reikalų ir tuoj prieiti į reikalingus valdininkus, kad įstaigose esą geriama arbata, daug šnekučiuojama, flirtuojama ir tt. Pasitaiko net tokių tų svetimtaučių, kurie apveda delne "rutuliuką" ir sako, kad tik su tuo Lietuvoj gali visur pereiti ir visa atlikti.

"Visi, tur būt, atsimename amerikiečius, kai jų dar daugiau parvažiuodavo į mus, — kokios jie nuomonės apie mus ir mūsų įstaigas buvo! Negi jie taip mus "aprašinėtų" savo laikraščiuose, koliotų savo prakalbose ir prikišinėtų mums skaudžius dalykus, net atvažiavę į Kauną, jei jie nieko pas mus nematytų ir nesuprastų ir jei visa, ką jie matė, nepaduotų priežasties jiems taip manyti? Taigi, ne slėpdamiesi nuo svetimtaučių mes išsigelbėsime ir sau padėsime!

"Svetimtaučiai žino ne vien mūsų šalies atsilikimą, įstaigų netobulumą — jie žino visą politinę ir apsauginę mūsų padėtį. Šiandien tautų gyvenime nėr nieko, ką galima būtų paslėpti. Visa sužinoma, susekama. Dažnai pasitaiko, kad mes šaly dar nieko nežinome apie kokį svarbų politinį įvykį pas save, o svetimtaučių spaudoj jau visa yra aprašyta! Taigi nereikia manyti, jei mes apie savę savo spaudoj nieko nerašysime, tai svetimtaučiai nieko apie mus nežinos. Jie žinos...

"Mes tegalime stengtis, kad tie blogumai, kuriuos jie apie mus žino, greičiau išnyktų.

"O spaudai priverstinai čiaupti burną yra neišmintinga."

Mums šitas balsas kiek įdomus tiek džiaugsmingas. Lietuvoje amerikiečių laikraščius, už tilpusias korespondencijas ar straipsnelius, vienus cenzūra iškarpydavo, kitus visai nepraleisdavo. Pačios Lietuvos laikraščiuose nevalia nieko rašyti apie valdininkų nerangumą ir suktybes, todel tuo labiau blogos valios žmogeliai buvo masinami prie sugedimo. Juk jie žino, kad baltas svietas jų blogų darbų nežinos.

Pati Lietuvos valdžia maloniai pataikaudavo cenzūros smarkavimui. Amerikos klerikalų laikraščiai dar labiau pataikaudavo tokiam valdžios nusistatymui. Parėjo prie to, kad Lietuvoje laikraštis bijojo ir nenorėjo ką nors cituoti iš Amerikos laikraščių. Jei ką cituodavo, tai ve: ten ir ten lietuviai gyvena, turėjo susirinkimą, nutarė naujus vargonus įsitaisyti, etc.

Ar p. Šalčiaus balsas toli pasieks, laikas parodys. Bet reikia manyti, kad anksti ar vėlai Lietuvos laikraščiai gaus laisvę pasakyti, kur juoda, o kur balta.

PERŽVALGA

Šnapsas gali pabrangti.

Teknikos pažanga verčia žmones mainyti savo įstatymus. Tas pasirodė dalykc su trijų mylių pajūrio rubežiu, kuris tarptautiniuose įstatymuose buvo skaitomas kaipo priklausantis valstybei, kuri prie tos jūros guli. Seniau, kada būdavo žėgliniai laivai, negalinti greitai plaukti, trijų mylių užtekdavo. Bet su motoriniais gar laiviais, trys mylios yra niekas. Ypatingai Amerikai tas dalykas rūpėjo, delto kad šita liųcsybės šalis neįstengia griežtai suvaržyti savo piliečių laisvę išsigerti retkarčiais. Butlegeriai su motoriniais laivais tūkstančiais skrynių atsiveždavo angliško šnapso per tris mylias. Delei to iždo sekretorius Mellor buvo Londone, kur bandė prikalbinti Angliją sutikti, kad rubežius turi būti dabar 12 mylių, vietoje trijų. Reiškia, 12 mylių nuo kranto priklauso Amerikai ir Amerikos įstatymai ten veikia. Anglija dabar sutiko su tuo parėdymu, turbūt, atsidėkodama Amerikai už sutikimą dalyvauti naujoje ekonominėje konferencijoje kaslink reparacijų. Taigi dabar gali būti šnapsas pabrangs, nes bus sunkiau jis pro Amerikos laivyno akis pravežti.

—o—

Sandaros atsišaukimas.

Sandariečių partijos organe telpa gražus Centro Valdybos atsišaukimas, kuriame išdėstoma priežastys, delei kurių Amerikos lietuviams tautininkams reikią grįžti prie stiprinimo savo partijos. Yra nurodoma, kad dabartinė koalicija Lietuvoje, kur valdžioje dirba krikščionys-demokratai ir valstiečiai, faktiškai yra vienos partijos diktatūra. Viską valdo krikščionys-demokratai. Ir tik suglaudus savo eiles, susiorganizavus stiprai ir veikiant tik per partiją, galėsime mes Lietuvoje užkariauti valdžią, kuri jau Lietuvą pataisys tokia, kokią mes visi norime matyti, ir kurioje būtų malonu viešėti ir gyventi.

—o—

Metalo pinigai Lietuvoje.

Lietuvos valdžia nutarė išleisti apyvarton metalo (sidabro ir aukso) pinigus, delto, kad daugelis nusiskundžia būk dabartiniai popieriniai, ypatingai smulkesnės vertės, greitai susitrina. Finansų Ministerija jau skelbia konkursą piešinių del tų pinigų. Už geriausius piešinius bus skiriama dovanų nuo 100 iki 5,000 litų. Piešiniai turi būti del 1, 2, 5, 10, 25, 50 centų, ir del 1, 3, 5, 25 ir 50 litų. Taigi centuose prisilaikyta bus amerikonų sistemos (1, 2, 5), o lituose rusų.

—o—

Voldemaras ir valstybė.

Vienas iš pažangiečių partijos šulų, Voldemaras, nekokioje šviesoje pasirodė byloje, kuria iškėlė Lietuvos Valstybė prieš jį. Pasirodo, kad 1919 metais, būdamas ministerių pirmininku, Voldemaras pasidėjęs Danų bankoje savo vardu 40,000 kronų valstybės pinigų, ir iš tų pinigų niekados nenorėjęs nei atskaitos padaryti, nei valdžiai atiduoti. Valdžia priversta buvo kreiptis į Danijos teismus, kurie pinigus pripažino Lietuvai. Bet, sakoma, byla tiek kainavo, kiek tų pinigų suma. Taigi, jei tas viskas teisybė, tai ponas Voldemaras labai puikiai valstybei pasitarnavo!

—o—

Sunku logiškai protauti.

"Naujienos" visados, kur tik gali eina prieš lietuvių tautos reikalus ir kalbą. Gynė ji Kauno rusų advokatų reikalavimus nevesti teismuose lietuvių kalbos, gynė žydų pastangas užvaldyti Lietuvos universitetą, o dabar gina vokiečių patriotų pastangas pervaryti visus šešius Klaipėdos atstovus vokiečius į Lietuvos Seimą. Ir jos tą daro, nors sako: "Klaipėdoje vokiečiai vartojo prievartą lietuvius nutautinti per šešetą šimtų metų — ir visgi tenai dar ir šiandien dauguma gyventojų vartoja lietuvių kalbą!" Net sušukdamos tą faktą, "Naujienos" betgi smerkia klaipėdiečių lietuvių reikalavimą, kad visi išrinktieji Klaipėdos atstovai mokėtų lietuviškai susikalbėti lietuviškame Seime! Ką "N." pasakoja savo skaitytojams, tai vienas Grigaitis ir ežiro.

—o—

Čarneckio pasidarbavimai paskolos kėlime.

"L. ž." telpa įdomi Finansų Ministerijos lentelė, kuri parodo, kaip gabiai (?) klerikalų ponas Čarneckis vedė paskolos dalykus Amerikoje. Prie Vileišio, 1921 metais bonų parduota už $1,798,044, nuošimčių išmokėta $24,122, o kitų $65,779 žmonės nereikalavo, arba paaukavo valstybei. Čarneckiui gi atvažiavus, 1922 metais, bonų teparduota už $48,892, ir nuošimčių žmonių reikalauta ir išmokėta $43,833. Sekančiais, — 1923 metais, bonų pirkimą pagriebė mirtina apatija, nes išpirkta bonų tik už $4,501, o nuošimčių žmonės pradėjo reikalauti masėmis. Valdžia amerikiečiams iki rugsėjo 1 dienai, 1923, nuošimčių apmokėjo $35,987, o turėjo apmokėti $172,037. Ton sumon įeina paaukoti nuošimčiai ir tie, kurie turi būti išmokėti, bet nepareikalauti.

—o—

Lietuvos gyventojų statistika.

Iš Lietuvos gyventojų surašymo žinoma kol-kas apyčiupiai tik daviniai Šiaulių, Kretingos ir Trakų apskričių. Matyti, kad tenai gyvena budresni žmonės, kad greičiausia surašė savo viską. Pasirodo, kad Šiauliuose (mieste) yra 20,987 gyventojai, veik pusė vyrų ir pusė moterų. Lietuvių yra 14,801, žydų 5,251, lenkų 112. Kretingos apskrity žmonių gyvena 89,885, iš kurių vyrų yra apie 41,000, o moterų 48,000. Taigi kretingėnai turi 7,000 daugiau moterų negu jiems reikia. Lietuvių ten yra 80,902, žydų 5,723, lenkų 117, latvių 2,222. Trakų apskrity gyvena 77,233 gyventojai iš kurių moterų yra 3,000 daugiau negu vyrų. Lietuvių tenai yra 59,025, žydų 4,331, lenkų 9,485, rusų 2,192.

REDAKCIJOS ATSAKYMAI

Putinėliui: — Del šito mums nesinorėtų vesti ilgos korespondencijos. Paprastai visi laikraščiai savo nuolatiniams korespondentams siuntinėja dovanai, kaipo atlyginimą už jų triūsą ir pasišventimą. Bet tai yra kalba apie tuos, kurie nuolatos savo laikraščiui rašo, o ne kuomet nors atsiminęs.

Vorui: — Linkėjame geros kloties naujoje kolonijoje! Ačiu už raštelius.

Svirpliui, Lietuvoje: — Per mūsų bendradarbį Leoną Vitkauską gavome Tamstos feljetoną "Poetai-aušrininkui St. Dagiliui Biržuose paminklą pastatė." Įdėsim "Vienybėn." Kviečiame nuolat mums rašinėti Lauksime. "Vienybę" ėmėme siuntinėti.

Pil. Eismontui: — Gavome malonų laišką ir porą straipsnelių. Dėkingi už atmintį, linkėjimus ir raštelius. Priimkite ir nuo mūsų tą patį. Laiško parašyti negalėjome, nes laiške nėra antrašo. Paprastai mes visus savo sandarbininkus prašome, kad kiekviename laiške įdėtų savo antrašą, nes kartais reikia laiškais susirašyti.

Mano Kelionė į Ledinį Okeaną

Rašo Kapitonas Incognito

(Tąsa)

Man pradėjo merktis akys, bet mokslinčius tuoj atnešė mažiuką indą su minkštomis triūbelėmis ir kauke; uždėjęs jąją man ant kaktos. Kuomet kraniuką atsuko, aš pajutau kokį tai kvapą ir akymirksny nuovargis prapuolė; aš vėl jaučiau, kad du vyru už krūtų paėmęs galiu ore kilnoti.

— Na, o tikėjimą kokį tamstos išpažįstat, ar tikite į Visagalį Sutvertoją dangaus ir žemės, kaip kad mes tikime? — paklausiau gerbiamo šiaurės mokslinčiaus.

— Tikėti, o ne pastebėti mes senai atsisakėme, ir įvairūs tikybiniai absurdai, randasi dabar mūsų muzėjuose po stiklais uždaryti. Kaip tai galima tikėti į tai, ko realiai neapčiuopi ir kas realės gyvenime reikšmės neturi? tai vis primityvus tamstos klausimas, atgyvenęs pas mus realę reikšmę.

Man šiurpuliai visus sąnarius sukratė pamačius į kokią bedievių ir šliuptarnių šalį atvykau. Nagi, juk visi šie žmonės, atgyvenę savo amžį, eina tiesiai be jokio Dievo teismo į pragarą, ten žemai, kur velniai juos šakėms bado, ir tą savo mintį ir abejonę pareiškiau mokslinčiui.

Jis su pasigailėjimu iš mano naivumo nusišypsojo ir paaiškino:

— Nėra kitos gyvos esybės visatoje; kuri tvertų, valdytų ir baustų niekuo nekaltą kombinaciją oksigeno, hidrogeno, nitrogeno, radijaus ir helijo; visatą stabilizuoja fizinė gravitacijos jėga, teikia gyvybę elementų kombinacija, šviesa ir šiluma, o elementus sudaro amžinoji medžiaga, kuri paleista elektros ore, pripildo visatą. Visą tvarybą taiso susibūrusi tirščiau medžiaga, kuri leidžia šilumą — degimą įvairiam laipsnyje, koncentruojasi bei deformuojasi. Fermentas gyvybės, yra amžinas ir tarp-planetinis, kuris ateina drauge su susikoncentravusia medžiaga; reikia tik susidaryti reikalingai šilumai ir šviesai, kaip organinė gyvybė tuoj išsivysto į formas, koncentruoja elementus ir amžina savo deformacija, priima įvairaus gyvio pavydalą, priklausant nuo gyvenimo sąlygų. Žmogus yra toks pat gyvis, kaip ir visas organinis svietas, su skirtumu, kad jis turi ypatingą protą, kuris sugėba galvoti, ir kalbą. Kiekvienas gyvis turi kalbą ir tarp savęs puikiausiai susikalba ir susipranta, kiek nuo jo gyvenimo aplinkybės reikalauja. Žmogus-gi gimęs begalo bejėgiu ir silpnu, atsižymi vėl proto ypatybėmis, kurios jį pastato augščiau už kitus gyvius. Mirus, jis pasiduoda deformacijai elementų, pagal bendrą taisyklę, visam organiniam pasauliui.

Nors daug klausimų šioje srity dar reikėjo išaiškinti, bet kad neparodyti savo kvailumo ir neišsivystymo, nutariau klausimus palikti neišrištais ir pakeliauti po šalį. Mano žmona tuo tarpu buvo pačiupta moterų, kurios jąją visur vedžiojo, rodė būdus valgio gamybos, įvairių aparatų veikimą virybos srity. Bepigi jai buvo, kuomet ji galėjo su šiais žmonėmis susikalbėti, bet man reikėjo kalbėti ne burna, bet rankomis, veido iškraipymais, akių vartaliojimais ir įvairiomis internacionalės kalbos priemonėmis, už tai ir minčių išdėstymas ėjo ne smarkiau kaip viena-dvi per minutę.

Kadangi šiaurės mokslinčius su dideliu noru sutiko man draugauti į šalies sostapilį, tai ne trukus, sėdome į jo orlaivį ir pakilome oran. Mokslinčius įkarą iš žemės išsuko, sulyg barometro nustatė lėkimo augštį, pasuko kompaso dėžutę reikalingu laipsniu ir orlaivis pats pasisuko tojon linkmėn; paskui jai dar paklabino kokį tai aparatą, lyg žemlapį, kur vienon vieton įsmeigė adatą, nuo kurios ėjo plonas baltas siūlas į dėžutę; buvo tai man nematytas prietaisas — vietininku vadinama; reiškia, šitą adatą reikalinga įdurti ant žemlapio nurodyton vieton nustačius kompaso linkmę ir toliau niekur nenulėksi, bet gali ramiai eiti gulti ir aparatas atlėkęs vieton, nusileis, įkaras į žemę įsišriubuos ir tu atsikėlęs gali išlipti lauk ir eiti kur reikia. Ant artimųjų distancijų vartojimas kompaso nereikalingas, bet tik vietininkas, ir orlaivis gali pakilti, bei už penkių žingsnių nusileisti. Esant tokioms susisiekimo priemonėmis nereikalingi joki keliai nei vieškeliai, jei bent tik gražios alėjos pasivaikščiojimui; užtaigi gyventojų ritosi, lyg atskiri kultūros centrai, kur grožė, patogumai ir laimė ribų neturi.

Man taip filosofuojant per orlaivio sieną pamačiau (siena buvo permatoma, kaip stiklas, ir todel langai nebereikalingi) kokį tai pasaulio Metropolį su milionais panašių kaip mūsų orlaivių, pripildžiusių orą. Mes nusileidome ties miesto hipodromu ir mokslinčius nuvedė mane su žmona vidun ant estrados, kur pasodino augštoj vietoj ir bent apie valandą į 20,000 minia gražiausių žmonių, kalbėjo vis pirštu rodydamas į mudu. Balsą padidinantieji aparatai, ties kiekvienu žmogum aiškiai reiškė mokslinčiaus žodžius, o elektriniai žiūronai kiekvienam žiūrėtojui davė galimybės pamatyti kiekvieną neišvystytą dirksnį ir raukšlę bei gaurą, ant galvos mūsų nekulturingų žmogystų. Paskui minia prašė mus prašnekti ir iniciatyva paėmė mano žmoną Džiu. Ką ji kalbėjo, aš nežinau, tik visi 20,000 žmonių, ko neplyšo juokais ir daugelį iš juoko apalpusių jau išnešė lauk.

Iš hipodromo mes buvome nuvesti į Istorijos Muzėjų kur aš pamačiau suvirš 20,000 metų kultūrą, mokslą ir jos šioj šaly išsivystymą. Viską aš čia pamačiau: ir mūsų motorus, propelerinius, žibalinius orlaivius, garo mašinas, spaustuves, elektros išsivystymą, pradedant nuo mūsų principų ir prapuolant principais išeinančiais už ribų mano supratimo bei mąstymo būdo; čia buvo įvairiausios laboratorijos bei chemijos mokslo išsivystymo, karų pabūklai, jų pragaištingas veikimas ir likvidacija. Didžiausios patrankos sugalvotos, šaunančios už 1,000 kilometrų, radio-aktyvios minos ir dar man nežinoma sprogstamoji medžiaga, kuri sujudina elektrą ir perkūnas išgriauna ir užmuša visokį gyvą sutvėrimą ant didelės teritorijos. Bet vis tai jau šimtmečių praeitis. Daugiausia susidomėjau karo ir blogų tikslų likvidacijos priemonę; tai specialis aparatas išleidžiąs žmogaus akiai nematomus spindulius į priešo pusę, kurių apnyktas priešas padeda ginklą, tuoj išnyksta pyktis ir žmonės išsiskirsto namo, atsisakę ką nors blogo daryti ir manyti, bei užmiršta, kad buvo jų sugalvotas ir išsvajotas priešas. Dar ankstybesni aparatai stovi dabar po stiklu, tai iššautų šovinių sugrąžinimas atgal, iš kur jie išlėkė, kuriais buvo sugriaunamos jų pačių karo priemonės. Žiūriu — ir mano aparatas po stiklu stovi; bet kaip senai jau toki gadynė buvo!

Laboratorija žmonių ir įvairių gyvių sutvėrimui pati įdomiausia, bet čia mano protas nieko negalėjo suvokti; ir aš iš jos išėjau tiek sužinojęs, kiek ir nežinojęs.

(Toliaus Bus)

o——o——o

KELETAS RUOŽŲ IŠ ROOSEVELTO GYVENIMO

Spalio 27, 1923, iškilmingai apvaikštinėta buv. Amerikos prezidento, Teodoro Roosevelto, gimtadienis. Prie tos progos New Yorke ant 28 East 20th Str., formaliai atnaujintas ir pašvęstas namelis, kur vel. Rooseveltas yra gimęs Spalio 27, 1858. Čionai bus Amerikos žmonių šventinyčia, kurion keliaus visos patriotinės organizacijos atiduoti pagarbą vienam iš didžiausių buvusių patriotų.

Prie tos progos čia paduodama keletas smulkmenų iš šio žymaus žmogaus gyvenimo ir ypatybių.

Teodoras Roosevelt, jeigu dabar jisai būtų dar gyvas, turėtų 65 metus amžiaus.

Kūdikybės metuose buvo labai smulkus, kinklus ir sergantis dusuliu, bet augdamas nugalėjo savo kūniškus nedateklius ir likosi atletu.

Jisai šokinėdavo virvę ištisas valandas, kad išvystyti savo kojų raumenis.

Jisai niekuomet nebuvo pradinėje mokykloje (public school), nors jo visi vaikai šitas mokyklas paskiaus perėjo.

Būdamas studentu Harvardo universitete jisai mokino šventadienio mokyklos klasę.

Savo jaunose dienose, gyvendamas karvių ganymo krašte, buvo iškeltas į šerifo pagelbininkus. Būdamas ūkininku, sykį susidūrė su vienu francu didžiūnu, markizu de Mores, kuris buvo ekspertas šaudymo ir dueliu; kažinko įžeistas, de Mores ketino jį nušauti; Roosevelt jam pasakė: "tu esi blioferis." Tuom ir užsibaigė.

Jis buvo sūnus taip turtingo amerikono, kokio kito nebuvo Suv. Valstijų prezidentu.

Jis buvo bokseris ir tennis lošikas, ekspertas raitelis ir puikus šaulys.

Iš pat jaunystės jis buvo linkęs likti naturalistu-gamtininku.

Jis ant pažvelgimo galėjo pažinti kiekvieną Amerikos paukštį, kokiai veislei jis priklauso.

Jisai galėjo pažinti veislę bile kokios šiaurės Amerikos meškos, tik pažiūrėjęs į makaulę.

Tarnavo Civilės Tarnybos Komisionierium po demokratiniu prezidentu Grover Cleveland, ir laimėjo didelį pagyrimą.

Kovoje po Kettle Hill buvo sužeistas alkūnėn granatos skeveldra.

Keliaudamas Pietų Amerikoje, paklydęs tyruose ir šiltine susirgęs, nebegalėdamas toliau keliauti, prašė savo draugus keliauti tolyn, palikti jį mirčiai ir gelbėti tik savo gyvastį.

Susiėmęs bokso kumštynėse, gavo trūkimą kraujo indelio ir neteko vienos akies regėjimo.

Mėgdavo pasakoti, kaip Vokietijos kaizeris, Rooseveltui apsilankant Vokietijoje, bandė jį nugąsdinti peržvalga didžiulės vokiečių armijos.

o——o——

KAS YRA GYVENIMAS?

Kas yr Gyvenimas? Tai lukštas gražus,
Išplautas jūros bangos Amžinybės
Ant laiko slenkančių smilčių, kad parodžius
Per trumpą momentą saldumą meilės;
Ir vėl jis grįžta į puikų elementą.
Išplovė jį viena banga ant kranto,
Kitoji nuplauna atgal į jūrą.
Ir gražiojo nebematyti lukšto.

— Budrikas.

Okeaną

kais ir daugelį iš juoko apal-
uk.
nes buvoma nuvesti į Istori-
pamačiau suvirš 20,000 me-
ir jos šioj šaly išsivystymą.
čiau: ir mūsų motorus, pro-
us orlaivius, garo mašinas,
s išsivystymą, pradedant nuo
rapuolant principais išeinan-
supratimo bei mąstymo bū-
usios laboratorijos bei chemi-
ymo, karų pabūklai, jų pra-
s ir likvidacija. Didžiausios
os, šaunančios už 1,000 kilo-
ios minos ir dar man nežū-
medžiaga, kuri sujudina ele-
griauna ir užmuša visokį gy-
lidelės teritorijos. Bet vis tai
eitis. Daugiausia susidomėjau
lų likvidacijos priemonę; tai
išleidžiąs žmogaus akiai ne-
s į priešo pusę, kurių apnyk-
ginklą, tuoj išnyksta pyktis
o namo, atsisakę ką nors blo-
ti, bei užmiršta, kad buvo ju
jotas priešas. Dar ankstybes-
abar po stiklu, tai iššautų šo-
atgal, iš kur jie išlėkė, ku-
namos jų pačių karo priemo-
nano aparatas po stiklu stovi;
toki gadynė buvo!
monių ir įvairių gyvių sutvė-
sia, bet čia mano protas nieko
r aš iš jos išėjau tiek sužino-
ies.
Toliaus Bus)

—o—o—

TAS RUOŽŲ IŠ ELTO GYVENIMO

23, iškilmingai apvaikštinėta
ezidento, Teodoro Roosevelto,
tos progos New Yorke ant
formaliai atnaujintas ir pa-
ir vel. Rooseveltas yra gimes
Šionai bus Amerikos žmonių
keliaus visos patriotinės or-
i pagarbą vienam iš didžiau-
ų.
gos čia paduodama keletas
žymaus žmogaus gyvenimo ir

sevelt, jeigu dabar jisai būtų
65 metus amžiaus.
tuose buvo labai smulkus, kin-
lusuliu, bet augdamas nugalė-
edateklius ir likosi atletu.
vo virvę ištisas yalandas, kad
ų raumenis.
et nebuvo pradinėje mokyk-
l), nors jo visi vaikai šitas
perėjo.
entu Harvardo universitete ji-
lienio mokyklos klasę.
dienose, gyvendamas karvių
vo iškeltas į šerifo pagelbinin-
ninku, sykį susidūrė su vienu
narkizu de Mores, kuris buvo
o ir duelių; kažinko įžeistas,
į nušauti; Roosevelt jam pa-
eris." Tuom ir užsibaigė.
s taip turtingo amerikono, ku-
uv. Valstijų prezidentu.
seris ir tennis lošikas, ek-
puikus šaulys.
tės jis buvo linkęs likti natu-

lgimo galėjo pažinti kiekvie-
šti, kokiai veislei jis priklauso.
ažinti veislę bile kokios šiau-
kos, tik pažiūrėjęs į makaulę.
ės Tarnybos Komisionierium
rezidentu Grover Cleveland, ir
rimą.
ttle Hill buvo sužeistas alkū-
eldra.
Pietų Amerikoje, paklydęs ty-
usirgęs, nebegalėdamas toliau
o draugus keliauti tolyn, palik-
lbėti tik savo gyvastį.
so kumštynėse, gavo trūkimą
neteko vienos akies regėjimo.
koti, kaip Vokietijos kaizeris.
nkant Vokietijoje,' bandė ji
ga didžiulės vokiečių armijos.

—o—

RA GYVENIMAS?

as? Tai lukštas gražus,
ros bangos Amžinybės
inčių smilčių, kad parodžius
momenta saldumą meilės;
į puikų elementą.
ena banga ant kranto,
atgal į jūrą,
nebematyti lukšto.

— Budrikas.

A. A. VYTAUTO ALEKSOS IŠPAŽINTIS

(Iš "Lietuvos Žinių")

(Užbaiga)

Tiktai per tą vieną naktelę jie spėjo pereiti per kelias rankas. O kiek dar neatidengtų tokių darbelių --- --- --- ---

Šita visa turėjo manyje padaryti "geriausią" nuomonę apie bolševikus ir jų tvarką. Supratau, kad ir ta idėja, ne tik žmonės yra bjauri. Tiktai ji gražiomis spalvomis nudažyta. Dabar jau galutinai supratau, į kokią gražią kompaniją buvau patekęs. Reikia rausti iš gėdos, kada tai visa atsimeni, bet dabar matau, kad ir aš tame darbe, nevisai sąmoningai, padėjau vykinti jų siekius. O kada suprantų, kad tai esą didelis prasikaltimas prieš savo tautą, tai sveikas protas man sako, nebeužtenka gailėtis, bet reikia prideramai atsilyginti už padarytas votis ant tėvynės kūno ir dar atsimokėti tėvynei, kad ji man dovanoja ir nuima išgamos vardą. Drauge kreipiuosiu į tuos savo buvusius draugus, kurie gal mano ar kito įtaka įklimpo tan darban, bet nematę to rojaus linksmybių vis dar suklaidžioti; kad grįžtų po savo tėvynės vėliava ir ją neštų per visus tuos sunkumus, kurių ne vienas dar bus, nes raudonieji ir baltieji imperialistai dar šiandien tebegalanda durtuvus. Vytautas Aleksa.

Mariampolė.

IŠPAŽINTIS

(Iš antro varianto)

1920 metų pavasary teko man susipažinti su vienu Mariampolės "Žiburio gimnazijos" mokiniu. Vienas kitam patikova, kadangi ir aš jau tais laikais buvau karštas "bedievis." Jisai save skaitė bolševiku.

Aš, kad ir dar jaunas būdamas, buvau prisigėręs Vidūnc filozofijos, kurią labai dažnai mūsų besimokinančioji jaunuo menė mėgsta, ligi neparagauna socialių mokslų. Na, tada tai ir papuoliau ir aš ant danties. Pirmu kartu teko išgirsti apie socializmą, komunizmą. Be abejo po pirmai "lekcijai" gavau pundą brošiūrėlių. Tai buvo lietuviškos komunistų knygutės, kurios tais laikais buvo vagonais vežamos į Lietuvą. Buvau gabus. Užteko man savaitės mo kymo ir jau pasidariau "geru" bolševiku. Po tų pamokų mano draugas kaž-kodel kur tai dingo. Likau vienas su pundu knygučių. Gavau ir storesnių knygų. Po kiek laiko sustabdė mano buvusis kadaise draugas. Ir kas? Pasisako, kad jis esąs toks, kaip ir aš. Jog prijaučiąs bolševikams ir žino, jog aš irgi toks pat. Drauge kviečia į susirinkimą. Sako, bus moksleivių tveriama organizacija, kurí užsiims tais mokslais ir skelbs tą idėją moksleiviuose — tik sako, bus slaptas susirinkimas ir kad laikyčiau liežuvį už dantų. Nerimuoju, laukiu, kada---

---

Tais laikais ir aš užsikrėčiau šiaja liga. Idėjos gražumas apsvaigino mane ir mečiausi darban. Viskas ėjo kaip sviestu patepta, draugų vis dauginosi ir aš pats labiaus įgudau darban Buvo sutverta Suvalkijoj komunistinės jaunuomenės Sąjunga Po kiek laiko teko man vadovauti Sąjungos darbu. Laikraščiai rašydavo apie rusų auksa tame darbe, apie apmokamus agitatorius ir tt. Aš tais rašiniais labai bjaurėjausi. Nes pas mane to viso Sąjungoj tuomet nebuvo. Po kiek laiko, jau kada mane skaitė partijos žmonės ištikimu žmogum atsivėrė prieš mane nematyta srytis. Pamačiau Rusijos pinigus, žmones dirbančius už auksą ir tt... (Tiek likosi tos išpažinties).

Skausmas RAUMENYSE
Gėlimas SANARIUOSE
Reumatiški skaudėjimai

Tuojaus prasišalins nuo Tavęs, kaip tik nusipirksi buteliuką

BEAR BALSAM
(Meškos Balsamo)

ir vartosi pagal nurodymą, kaip ir daugelis tūkstančių kitų keutančių vartojo ir vartoja. Jeigu negnusite tuos vaistus pas vietinį aptiekorių arbą pardavėją, prisiųsk mums 35c. ir 5c. už pasiuntimą, mes tuojaus išsiųsime buteliuką Balsamo.

CENTRAL DRUG CO.
24 E. Centre Street
SHENANDOAH, PA.

GRAŽUMAS — JAUNYSTĖ

Jūs galite atrodyti daug jaunesniu, negu atrodote dabar, kada jūsų veidas pradeda raukšlėtis, išblykšti ir nusenti. Bile jokia jūsų nosės išžiūra gali būti pataisyta. Nulinkusios ausys gali būti irgi pataisytos. Raukšlės nuo veido, kaktos ir antakių galima tuoj prašalinti. Taipgi su didžiausiu pasisekimu gydau vyrus, moteris ir vaikus, nes esu mokslus baigęs Europoj ir turiu 28 metų patyrimą. Susikalbėti galite angliškai, rusiškai, lenkiškai ir vokiškai. Ofiso valandos: darbo dienomis nuo 9 iš ryto iki 7 vakaro; nedėldieniais nuo 9 iki 3 po pietų. Reikalaukite knygelės. Pats daktaras duoda visas gyduoles ligoniui.

DR. G. BUKKI
58 East 93rd St.
New York, N. Y.

LYTIES, PUSLĖS IR KRAUJO LIGŲ

25 Metų Praktikos Specialistas

Dr. ZINS išgydo visokias chroniškas ligas, nervų suirimą, širdies, plaučių, skilvio, kepenų, inkstų ir kitokias pavojingas ligas.

MOTERYS! VYRAI!

Išegzaminuojame Dykai

Nusilpimu sergą ir be vilties išgyti žmonės gydomi asmeniškai. Nieko jums nekainuos atėit išegzaminuot per Dr. Zins. Gydymo kainos — žemos.

Dr. ZINS
110 EAST 16th ST.
TARPE 4th AVE. ir IRVING PLACE
NEW YORK, N. Y.
Valandos: nuo 9 ryto ki 8 vakare
Nedėliomis: nuo 9 ryto iki 4 val. popietų

Phone Frankford 3219-W.

ALEX L. REIKOWAS
VIEŠASIS NOTARAS
Real Estate Brokeris — Insurance Agentas
4719 MELROSE STREET PHILADELPHIA, PA.
Perka ir parduoda namus, lotus bei farmas.
Apdraudžia nuo ugnies, nelaimės ir gyvastį

Mano Sielos Gurulai

(Feljetonas)

Rašo B. Koklys.

(Tąsa iš Nr. 94 "Vien.")

Tos žemosios sielos!

Pavargau. Aplinkui temsta. Tilsta. Masina. Toks noras užsimerkti... Kojos linksta... Atsigulsiu... Štai ir minkšta pieva...

Žmonės, jūs žmonės!

Bet štai kylu

Nešk mane, vėje, toliau nuo žemės dulkių! Į patį mėlynąjį langaus dugną.

Augštyn, augštyn, augštyn!

Dar, dar augščiau... U—hu-hu-hu!

Toli jau esu nuo žemės. Ji šiaupiasi, traukiasi. Riečia savo išputusį pilvą ir bėga nuo manęs kaip vagis.

Vėjas švilpia, ūžia, siunta. Skėčia savo ilgas žnyples, kelia riestus nagus. Rangosi kaip gyvatė. Juokiasi. Skrieja žaibais. Matau kaip išsitiesė erdvėje ir raitosi šimtais kojų, apie begalę išblyškusių taškų.

, Cha, cha, cha, — aure žemė! Vienas iš tų išblyškusių taškų, — tokia blizganti bjaurybė!

Įlindau visas į išdraikytus vė o gaurus, įsitvėriau stipriau rankomis, įsivėliau kojomis:

— Nešk, nešk, nešk!! Uu! Kiek čia erdvės! Grasumu griečia dantys: džžžž...

Ausyse tik švilpia. Į akis spraudžiasi varsos, pavydalai. Veja, ėda vienas kitą. Net žiečirvos skrieja.

Nuštoja jau kankinusios mane skaudžiausios mintys. Papyro jos žemyn.

Aaaa — krintate!

Šaltas prakaitas išpylė man kūną, išbėrė raupelyčiais. Susigūžiau, susitraukiau. Dar bando kibti į mane paskutinės žemiškos mintys, bet nesiduodu. Švilpiu.

Smarkiau lėk, vėje! Dar — — ir dar. Taip... Aaa...

Skrendu su pragarišku greitumu. Skrodžiamas oras kutena man raumenis sustingusiais nagais. Saldu darosi.

Sukandau dantis, kad net praška. Sučiaupiau lūpas, sugniaužiau stipriau kumščius.

Šiurkštūs vėjo gaurai raižo man nugarą. Net kraujas tyška.

Žvilgterėjau žemyn. Žemė su visa planetų plejada išvirto ma žais žibamais taškučiais ir dreba iš baimės ir glaudžiasi į juodąją erdvę. Nesitverdamas džiaugsmu krioktelėjau:

— Kandžiai!

Nebenoriu laikytis gaurų. Au droje audra būsiu.

Cha, cha, cha, — ūmai gyvulškai sužvengė nešąs mane vėjas. Susiraitė, išsiskėtė, dar kartą susiraitė ir išaugo milžinas.

Staiga — —

traks žemyn galva, augštyn iškėlęs kojas; graibau rankomis, ieškau, — jo nebėra.

Kaž-kur erdvėje kvatoja juokiasi. Krintu žemėn — apgavo..

Ir... bubt nosimi vėl į žemę.

Nubudau Būta tik sapno...

Atsikėlęs žengiu ir miegūstom akim žiūriu į šalia šlamantį medį. Ir rodosi, jog visos jo šakos šaiposi, juokiasi manim.

Bet štai ir patsai vėjas. Susirietęs, prunkščia ir žvengia jis šakose tiesiog man į veidą. Staiga nušokęs nudardėjo, vydamasis debesius po laukus.

Padūkęs!

Susimąsčiau giliai. Nebėra man svajų: lyg apšiepęs skrandas, nuslinko jis nuo manęs. Krūva kruvinų, skaudžių, tartum griežiniais išpjautų minčių skaudžiai dūrė man smegenis, grimzdo vis giliau ir giliau.

Ir vėl ta pati tuštuma, tas įžūlas žemiškas apsvaigimas. Parsidavėliai siūlija man karaliaus sostą. Te tau aukso kalnas, tik pamiršk turįs sielą ir paskęsk su mumis purve. Pakark tik savo sielą.

Kratausi, purtausi. Tačiau va ru mane traukia pašėlusi minia.

Šiukšlynas — pasaulis. Knisuosi ir aš jame.

O padangėse švilpia gudus vė jas.

Cra, cha, cha!! cha, cha, cha!!! kriokia.

Viskas.

AMERIKIEČIAI, UŽDĖKITE KORESPONDENCIJOS MOKYKLĄ TARP LIETUVOS PILIEČIŲ.

Priešai visokeriopo plauko į siviešpatavo Lietuvoje ir laisvė spaudos ir žodžio tapo **"scrap of paper"** vien delto, kad mūsų brolis ir sesuo Lietuvoje — tam sus neapšviestas ir nemoka įgytų teisių ginti. Trūksta jam apšvietos — o tos nuo priešo negi gausi. Todel Amerikos laik raščiai, uždėkite Korespondencijos mokyklą iš pilietybės (Civics), o mes arba jūsų laikraščius siūsma pirma paskaitę patys, arba padarę iškarpas laiš kais pasiūsime savo giminėms Lietuvon. —

Įsivaizdinkite, p. Laikraštinin kai, kas atsitiktų su mūsų broliais Lietuvoje, jei šimtai tūkstančių laiškų Ras mėnuo nueitų Lietuvon, ir visuose tuose laiškuose ne nusiskundimas, neaimanavimas — o nurodymas kaip griebtis už rekonstruk cijos ir Kūrybos darbo. — Tos lekcijos siunčiamos per laiškus į trumpą laiką Lietuvos pilietį padarytų augštai kultūringą ir mąstantį.

Dr. A. L. Graičiūnas.

Nuo Redakcijos. — Šitokios pilietybės pamokos, kokias pataria Dr. Graičiūnas, dabar ir eina visokios rūšies straipsniuo se, demokratybės dvasėje rašyuose. visuose mūsų pažangiuose laikraščiuose. Tik reikia bro liams amerikiečiams užrašyti kuodaugiausiai tokių mūsų laikraščių į Lietuvą savo giminėms, draugams ir neturtingam jaunimui.

PRAŠOMA UŽBAIGTI SĄSKAITAS

Baigdamas savo misiją Amerikoje, kaipo Lietuvos Šaulių Sąjungos Atstovas, šiuo labai prašau visas organizacijas ir as nenis, pas kuriuos yra užsilikę Lietuvos Šauliams skirtų aukų, neatidėliojant išsiųsti jas Šaulių Centro Valdybon į Kauną (Laisvės Alėja 26), arba žemiau paduotu adresu.

Asmenys, kuriems buvo siunčiamas "Trimitas" išpardavinui, arba Šaulių Rėmėjų ženkliukai, prašomi yra atsiskaityti.

Lygiu būdu labai prašau visų, pas ką randasi dar Šaulių Sąjungos išleistų knygelių "Idėja ir Darbas" paleisti jas, kad ir pigiausia kaina, sulyg savo nuožiūros ir pinigus už jas priduoti tuo pat adresu į New Yorką (Lietuvos Konsulatas).

Už mėnesio nuo šio laiko žadu iškeliauti į Lietuvą ir todel labai svarbu, kad iki tam laikui visos sąskaitos būtų užbaigtos.

Šiuo metu L. Šaulių Sąjungos Centro Valdyboj yra jau prirengta spaudon antra laida knygelės "Idėja ir Darbas," kur tilps apyskaita visų aukų gautų laike mano buvimo Amerikoje. Jeigu užsilikusios neišsiūstomis aukos, vienam mėnesiui praslinkus nebus išsiūstos, tai jos jau negalės tilpti šioje aukų apyskaitoje.

A. Žemaitis.
L. Šaul. Saj. Atst.

Adresas: Lithuanian Consulate
38 Park Row (Room 1108)
New York City.

PIRMAS LIETUVYS
Chiropraktikas-Gydytojas
J. Vaitulionis, D.C.
331 Grand Street
Brooklyn, N. Y.
Valandos nuo 4 iki 8 val. vak.
Nedėlioms ir šventadieniais:
Nuo 10 v. ryto iki 1 v. po piet.

Iš Amerikos Lietuvių Gyvenimo

ČIA TALPINAMA ŽINIOS IŠ AMERIKOS LIETUVIŲ GYVENIMO ISIMTINAI. RAŠOMA MŪSŲ GABIŲ KORESPONDENTŲ APIE TEATRUS, BALIUS, PRAKALBAS IR ABELNĄ JUDĖJIMĄ

BRIDGEPORT, CONN.

Kaip komunistai tautininkus prigavo.

"Vienybės" 89 nr. tilpo korespondencija, kurioje S. L. A. 4-to Apskričio Spaudos Komisija pažymėjo, kad ši organizacija yra tautiška ir delto Apskričio susivažiavime tapę atmesti srioviniai ginčai. Dabar kila klausimas: jeigu ši organizacija yra tautiška, tai iš kur tie smarkūs partiniai ginčai galėjo susivažiavime atsirasti?

Taip, ta organizacija tautiška yra ir tokia ji turi būti. Bet joje randasi 15 nuoš. grynų Rusijos piliečių, kurie gerbia tik Rusiją ir šmeižia Lietuvą. Paskiaus šioje organizacijoje yra apie 10 nuoš. internacionalų socialistų, kurie irgi turi tarptautinius įstatymus ir nieki na mūsų tautybę, kenkia Lietuvos valstybės gyvenimui. Kaip vieni taip kiti veda propagandą tarp S. L. A. narių linkui ištautėjimo.

Connecticut Apskričio bolševikai, matydami, kad čia tautininkų atstovų daug daugiau ir jie jokių savo rusiškų sumanymų nepervarys, atkreipė savo veidmainingą veidą ir pradėjo ratuoti: "Tai ką čia, draugai, mes užsiimsime politika ir partijomis. Mūsų organizacija yra bepartiviška, todel tuo ir neužsiimkime." Tą kalbėdami jie žinojo ką darą. Jie numatė, kad susivažiavimas galės išnešti rezoliuciją užgiriančią dabartinės Pildomosios Tarybos veikimą ir pasmerkti ardytojus bolševikus. Kadangi pasitaikė būti Apskričio pirmininkui gūdrios bolševikų dvasios žmogui, tai ir tapo neprileista šitokios diskusijos. Jis matė, kad čia didžiuma yra tautiškos dvasios atstovų ir kad nei aukos nei rezoliucijos nepereis bolševikų naudai, todel jisai ir nusistatė būti "neitraliu" ir neleisti srioviniu ginčų.

Taigi tokiu būdu mūsų bolševikai ir laimėjo savo poziciją. Ar visur jie taip laimės, laikas parodys. Gali būti, kad kiti apskričiai pasirodys biskį kietesni, negu mūsų Connecticut 4-tas Apskritis, kuris su tokia minkšta širdžia pasidavė bolševikams save suminkyti.

A. B. Stankevičius.

CENTRAL BROOKLYN, N. Y.

Siurbos Misija.

Spalio 26 d. J. Gervės svetainėie buvo prakalbos baisiai dau gelio raidžių: A. D. P. L. S. 36 kp. A. L D. L. D. 24 kp. ir L. M. P. S. 93 kp. tik žmonių buvo apie 15. Matyti visi iš jųjų pačių kuopų, pirmininku buvo karštas Trockio klapčiukas Baltaitis. Perstatydamas kalbėtoją džiaugės, kad Lietuva "baigia akis užmerkti" ir kad jis sakęs jau keli metai atgal kad taip atsitiksią su Lietuva. Taipgi gyrėsi, kad komunistai baigia "išgelbėti" Vokietiją nuo bado ir pražūties.

Kalbėtojas buvo kitas kokis tai Trockio pastumdėlis — Siurba. Tas kaip pradėjo "srėbti" apie žmonių medžiagas! Viena medžiaga tai esą katrą žmogus valgo, o kita tai ką mislina nuveikti (mat kalbėtojas ir žmo gaus protą skaito už medžiagą!) žiūrėkit, esą, kas čia buvo 430 metų atgal; čia nieko nebuvo; o kaip tik Kolumbas šį kraštą atrado, tai ir viskas atsirado. Kolumbas, esą, buvęs priverstas ieškoti kokioje nors šaly biznio, nes esą kaip 1400 metuose Turkai sumušė Europą ir atėmė biznį iš europiečių, kitus biznierius net esą "ištrotyno," tai del tokios priežasties Kolumbas ir išvažiavęs ieškoti Amerikos! Toliaus, gyrėsi, kad "mūsų draugija L. D. L. D. turi narių suvirš 6,000," ale esą pusė užmigę, nesidarbuoja del ateities; nes čia neužilgo būsią didelė permaina Amerikoje, būsią daug "darbo." Toliaus džiaugės, kad Lietuva baigia akis užmerkti, nes esą jau Rusija ir Vokietija susivienijo išvien ir Lietuvos kaip ir nebėra. Toliau kalbėtojas, bekalbėdamas rėzgė: esą Europoj gręsia karas dar didesnis negu buvo; jeigu Rusija mėgins eiti per Lietuvą, tai beabejo ir Amerika įsikiš vėl karan, o mes Amerikoje turėsime daug darbo." Toliaus ragino, kad visi rašytūsi prie L. A. L. D. L. D., nes tai esą geriausi revoliucijos draugija.

Du Trockio klapčiukai buvo su "kultūrišku" bagažu-knygom. Knygas tas matyt daugiausia perka Trockio vištos komunistės — apie lyties mokslą, turbūt kad išmokus kaip privilioti viena kitos vyrą, kaip kad jos čia daro..

Iš visų tų misijų išėjo tik — pišššš! Ateivis.

CHICAGO, ILL.

Dėdės-Dėdelės prakalbos

Spalio 17-tą dieną, Mildos salėje kalbėjo Leonas Dėdė-Dėdelė-Prūseika-Vabalas (iš Brooklyn, N. Y.). Jam, kaipo bolševikų karaliui, prakalbas gi jren gė L. D. L. D. kuopa, bet žmonių prakalbų klausyt suėjo viso kių: ir raudonų ir baltų ir juodų. "Oratorius," augščiau pasilipęs, rėžė spyčių; regis, ir jisai, kaipo raudonas karalius, dažnai tarė: "Lietuvių tautos darbininkų klėsa — pergalės, nuvers buržuaziją, susijungs su Sovietų Rusija, išmuš lenkus" ir taip toliau padarys. Bet be pinigo to negalima, sako Vabalas. Taigi čia pat ir agitavo, kad visi organizuotūsi į bolševikizmą ir duotų daug, daug dolarių. Ir užbaigęs jam mielą pasaką-agitaciją, ėmė nervuotis, karščiuotis ir šmeižt ir visus, kas nebolševikas, neraudonas. Ir taip varė, prakaituodamas, ilgai, o paskui neteko paprastam, keršto pilnam riksmui medžiagos, tai ėmė meluot ir taip begėdiškai, kad tiktai aklas, fanatiškas bolševikė'is gali patikėt jo melams! Štai, girdi, South Bostono, Mass., Ivaškevičius ("oratorius" vadino "porkčiapu" tą žmogų), nuvažiavęs Lietuvon paaukavęs klaipėdiškiams $50.00, o tai išmainius gauta 50 milionų markių! "Tai ir viskas," sako Vabalas, o; girdi, Amerikos tautininkų organai tik rašo, tik plepa, kad Ivaškevičius didvyris, paaukavęs tūkstančius dolarių — ir nuvertęs tenai francus okupantus.

Čia nėra reikalo nė vietos kal bėt ką ir kaip rašo "tautininkų organai," bet kad ponas Vabalas begėdiškas melagius apie p. Ivaškevičių ir jo aukas-darbus Lietuvoje, tai pažymėtina. Viena, kuomet Ivaškevičius buvo Lietuvoje ir aukavo klaipėdiškiams dolarių, vokiečių markių kursas tuomet buvo: už milioną ne dolaris kaip meluoja Vabalas, bet **šimtas dolarių mokėta** — toksai tuomet buvo kursas. Ir pil. Ivaškevičius aukavo, klaipėdiškiams gelbėt — **du šimtu dolarių — du milionu markių,** neskaitant tų jo pinigų, kuriuos jisai aukavo Didžio je Lietuvoj — po penkis ir daugiau šimtus įvairioms prieglaudoms tenai. Tai patvirtina Lietuvos laikraščiai, tai liudija ir Klaipėdos Krašto Lietuvių Gelbėjimo Komitetas ir kiti žmonės.

Tai ve ko verta, kiek primeluota, pripliaukšta to, atsiprašant, "kalbėtojo!... Mat bolševikų tokia mada, kad kiek gali, tiek rėk, meluok, šmeižk — kas ne bolševikas, kas ne raudonas! Gėda, Jurgiai! Kada jūs būsit žmonės?!... Gizelis.

French Line
Compagnie Générale Transatlantique

GREITA KELIONĖ IŠ IR Į LIETUVĄ

France Spal. 31 ir Gruodž. 5
Suffren ------- Lapkr. 7.
Lafayette Lapkr. 10.
PARIS -- Lapkr. 14 ir Gruodž. 12

Francūzų Linija kooperuos perdavime pinigų Jūsų giminėms Lietuvoje ir pasirūpins jų saugiu atvykimu Amerikon.

Del platesnių informacijų kreipkitės pas savo vietinį Francūzų Linijos agentą arba į vyrinusį ofisą

19 STATE STREET
New York, N. Y.

B. A. ZINIS
REALTY CO. and BUILDERS

Turiu 14 metų praktikos pardavime nuosavybių, nes esu pardavęs už kelis milionus vertės. Gabiausis lietuvis agentas Brooklyne, esu išlaikęs 3 egzamenus. Per mokslą, gabumą įgijau turtą.

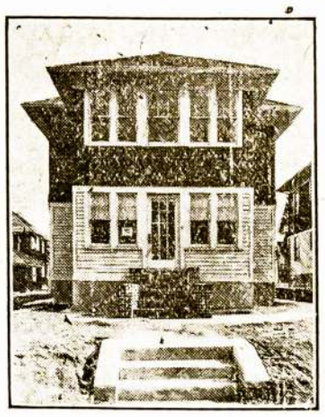

Kas pas mus ateina, gauną tai, ko nori: pirkti, budavoti arba paskolą. Visus aprūpinam teisingai. Turim ant pardavimo keturiuose ofisuose apie 5 tūkstančius namų: Brooklyne, Bushwick Section, Greenpoint, Maspeth, Flatbush, Canarsie, Arlington Section, Cypress Hills, East New Yorke, Woodhaven, Richmond Hill, Ozone Park, Jamaica, Hollis Queens ir Floral Park.

Taipgi turime ant pardavimo visokių farmų, Parduodame namus su mažu įnešimu, įmokant $200.00.

Randavojame namus, krautuves, dirbtuves, kambarius ir tt.

B. A. ZINIS REALTY CO. & BUILDERS
— Ofisai —

420 Lorimer Street, Brooklyn, N. Y. Telephone Stagg 3929
20 Oceanview Ave., Jamaica, L. I., Telephone Jamaica 3137-W
486 Fulton Street, Cor. 168 St., Jamaica, L. I. Tel. Jamaica 7394
120—05 Liberty Ave. (120th Str.) Richmond Hill, L. I.

Brooklyno ir Apylinkės Žinios

"Vienybės" Adresas: 193-197 Grand Street, Brooklyn, N. Y., Telefonas: 2427 Greenpoint

Gimnastikų Kliubo Politinės Prakalbos Bus Lapkričio 2 d.

Lietuvių Gimnastikos Kliubo mėnesinis susirinkimas ir politinės prakalbos įvyks teinantį penktadienį Lapkričio 2 d., nuo 8 val. vakare, Kliubo kambariuose. Kalbės J. W. Sullivan, esantis ir būsiantis aldermanas, ir J. R. Blake, būsiantis asemblemanas. Kliubo nariai būtinai susirinkite, nes kiekvienam svarbu susipažinti su vietine politika.

Rašt. G. J. Jokubaitis.

Įsteigė Naują Bažnyčią, Kur Bus Meldžiamasi Kūno Linkčiavimais

"Senovės meldimosi būdas baigia mirti", — taip pasakė pastorius John Bovington, kuris šiomis dienomis įsteigė New Yorke naują "Dailininkų Bažnyčią". Pereitą sekmadienį, Carnegie Hall rūmuose įvyko pamaldos, į kurias susirinko apie tuzinas moterėlių. Tai pradžia parapijos.

Rev. Bovington, mokintas psychologistas ir šokėjas, baigęs Harvardo universitetą, pamaldas laikė su įvairiomis kūno gimnastikomis ir liepė savo maldininkams paskui jį sekti. Jisai giedodamas psalmę "Viešpats yra mano piemuo" ėmė šokti, pritardamas ritmiškai į giesmę. Maldininkės iš pradžių nedrįso juo sekti, bet paskui pradėjo ir jos šokti. Išeinant iš bažnyčios kiekvienas maldininkas turėjo atlikti tam tikrą gestą, ištiesdamas rankas į vienas kitą, vietoje žodžių "good-bye".

Mergaitė Būt Radus Savo "Tėvą", Tik Tas Rumbas Ant Pilvo!

Bertha Lubinskiutė, 8 metų mergaitė, daug dėjo triūso, kad suradus savo tėvą, Samuel Lubinsky, kuris keli metai atgal buvo nuo savo šeimynos pabėgęs. Del šito Bertha turėjo net iš Indiana valstijos atkeliauti, nes susekė savo "tėvą" gyvenant ant 1884 Belmont Ave., Bronxe. Tuojaus ji telegrafavo į Indianą savo motinai, kuri taipgi atvyko, pradžiugusi suradimu savo pabėgusio vyro.

Del šito Lubinsky tapo areštuotas ir pristatytas Bronx Augš. Teisman. Bet čionai ir pradėjo griūti visas Berthos darbas. Pirmiausiai pasirodė, kad šio Lubinskio vardas yra Barnet, o jos tėvo buvo Samuel. Paskiaus motina arti prisižiūrėjusi, nors pripažino, kad jis į jos vyrą labai panašus, bet ne rankos kitokios. Ji paprašė teisėjo, kad leistų jai su Lubinskiu žydiškai pašnekėti. Ji užklausė, iš kur jis paeina ir ar moka rusiškai rašyti. Paskui užklausė, ar jis turi ant pilvo rumbą, kuris buvo likęs po operacijai. Pasirodė, kad visais atžvilgiais šis Lubinskis visai atitiko jos vyrui, bet.... neturėjo nei pilvo rumbo.

Teismas paleido Lubinskį liūosu nuo prisimetusios "duktės" ir "pačios", nuo kurių išsigelbėjo tik per nago juodymą.

677,840 Žmonių Lankosi Teatruose Kasdien New Yorke

Teatrų ir kino paveikslų laisnių departamentas paskelbė, jogei pereitu metu New Yorke ir apylinkėse buvo viso labo 187 laisniuoti teatrai ir 578 kino (krutomųjų paveikslų) įstaigos. Iš tų 120 teatrų ir 183 kino paveikslų yra pačiame New Yorke, o 45 teatrai ir 238 kino paveikslai yra Brooklyne. Per tuos visus teatrus kasdien žmonių pareiną vidutiniškai 677,840.

Lietuvaičių Domei Lapkričio 7 Dieną Bus Svarbus Susirinkimas

Turiu priminti Lietuvių Moterų Globos Komiteto narėms (ams), kad nepamirštumėt, jogei Lapkričio 7 d. vakare, "Vienybės" Name įvyksta svarbus susirinkimas. Bus apkalbėta programas rengiamų "Senovinių Vestuvių", kurios įvyks Sausio 9 d., 1924 m., Knapp Mansion svetainėje.

Labai gerai būtų, kad vyrukai ir moterėlės, kurie patys žino ką apie savo krašto senovines vestuves, atsilankytų ir duotų patarimų prie mūsų rengiamo programo. Senovinės vestuvės turėdavo gražias apeigas, kurias mes norim visuomenei parodyti ir įvesti madon, nes labartiniai jaunavedžiai to nelaro.

Taipgi yra laiškas nuo p. D. Sleževičienės iš Kauno, kuris mus žingeidus perskaityti.

K. Širvydienė,
L. M. G. K. Pirmininkė.

"Duotys Savę Pakart Už Socializmo Idėją" Sako Eugene Debs

Per dvi dieni čionai lankėsi socialistų veteranas, Eugene Debs, 60 metų senukas. Jisai laikė prakalbas Brooklyno Academy of Music ir Hunt's Point Palace, Bronxe. Nors atsėdėes Atlanta kalėjime terminą už agitavimą prieš kareivių registraciją, bet Debs sakosi nepykstąs ant nieko asmeniškai, tik pykstąs ant kapitalizmo sistemos. Socializmas esąs jo vienintėlis idealas. "Už socializmą aš eičiau ir po kartuvėmis", — taip jisai pasakė.

Kalbant Debsui Brooklyne buvo atsiųsta 45 policmanai, bet 2,500 žmonių minia buvo tvarki. Policija buvo atsiųsta ne socialistus tvarkyti, bet buvę sakoma, kad gali iškilti obstrukcija iš pačių kairiųjų pusės, kurie Debso dabar nekenčia.

Lietuviai Kriaučiai Nutarė Pasitraukti iš Amer. Darbo Partijos

Lietuvių siuvėjų 54 skyriaus susirinkime Spalio 24 d. nutarta pertraukti politinius ryšius su Amerikos Darbo Partija, del to, kad ši stato kandidatus ant socialistų tikieto. Siuvėjai dabar, agituojami komunistų, kurie politikoje dalyvaus, tai turėtų rems Federuotą Farmerių Darbo Partiją. Siuvėjas.

Philadelphietis, Pil. Jonas Vaivada, Atvyko iš Vilniaus

Spalio 20 d. laivu "Veendam" atvyko New Yorkan pil. Jonas Vaivada, kuris dar Liepos mėn. 1920 m. išvažiavo Lietuvon, pas kui pateko Vilniun ir tenai su savo šeimyna apsigyveno. Pil. Vaivada yra "Vienybės" šėrininkas, ir apsilankęs mūsų redakcijon papasakojo maž daug sekančiai:

Vilniuje dabar lietuvių skaitlius eina vis mažyn, taipgi lietuvių įstaigos vis baigiama naikinti per lenkus. Vietos inteligentai, kurie turi sutvėrę Lietuvių Laikinąjį Komitetą, visokiais būdais persekiojami, areštuojami, baudžiami; daugelis jų jau ištremta Lietuvon ir nebegali grįžti. Daugelis neteko savo turto, nes lenkai konfiskavo.

Tarpe Vilniečių daugiausiai darbuojasi: Dr. D. Alseika, p. Kairukštis, p. Untulis ir keletas kitų, ligi kokiam dvadesėtkiui. Bet jų gyvenimas — tai pragaras. Vienok jie kenčia. Įdomiu pasirįžimu ir pasišventimu atsižymi p-nia Vileišienė, velionio Antano Vileišio žmona. Ji yra lyg koki "Orleano Mergelė", nes ir lenkams ne vienam, taip sakant, "akis išdrasko", kai žandarai užsipuola ant lietuvių vaikelių.

Lietuvių Gimnazija yra lenkų smaugiama ir naikinama. Joje yra vienok daug lietuvių jaunimo, kurie kenčia, skursta, mokinasi ir ruošiasi prie kovos už savo tautystę. Vilniuje lietuvių patriotizmas daug didesnis, negu Kaune.

Dr. Basanavičius dar gerai laikosi. Jisai apsikrovęs laikraščiais ir knygomis, nuolatos darbuojasi ir rašo apie senovės lietuvių istoriją. Jisai poddaug eina daktaro pareigas lietuvių vaikelių prieglaudoje. Tenai jam nieko nemoka.

Amerikiečių pagelba labai reikalinga. Tik reikia nesiųsti nuo kokių "Vilniaus vadavimų komitetų", nes lenkai kabinėjasi ir grasina pinigus konfiskuoti. Geriausiai siųsti nuo kokios kultūrinės ar šelpimo draugijos. Lenkai labai bijosi, kad politika nebūtų įmaišoma in lietuviai kūrstomi prie sukilimo.

Pil. Vaivada daug nukentėjo Kaune 1920 m., nes tenai jo pirktą viešbučio bizį milicija rekvizavo. Vilniuje jisai pirko gerą namą, kuris dabar neša geras nuomas. Jisai dabar paliko savo šeimyną Vilniuje: žmoną, 3 dukteris ir 1 sūnų. Vyriausioji duktė, Alena, jau eina 8-tą klasę Lietuvių Gimnazijoje.

Čionai, Amerikoje, pil. Vaivada mano pagyventi kokius metus, ir žiūrėti, kaip dalyka' virs su Vilnium. Tuomet žinos ką ir su savo šeimyna padaryti.

Dabar pil. Vaivada apsigyvena Philadelphijoje.

Maspetho Lietuvių Piliečių Kliubo Puiki Vakarienė Rengiama

Maspetho Lietuvių Piliečių Kliubas rengia vakarienę. Bus Lapkričio 25 d., sekmadienį, Amerikonų Atletų Demokratų svetainėje, 8 Maspeth Ave., Maspeth, L. I. Šokiai prasidės 3 val. popietų, vakarienė bus 7 val. vakare. Bus programas su įvairiais pamarginimais. Užsakymai priimami komisijos: J. Barnath, S. Šiaučiulis ir P. Svetaka, 9 Clermont Ave., Kliubo kambariuose. Bilietai— $2.00 porai; pavieniui — $1.50. Užsisakykit iš anksto.

SPECIALISTAS — Surgeon Dantistas — SPECIALISTAS

DR. J. HOROWITZ, Dentist
124 Union Av. kamp. Grand St
(Viršuje mėsinyčios)

Traukiu dantis be skausmo, su pagalba naujo metodo, kurį atsivežiau iš Europos

Visoki aptraukimai — šaknų ir paviršio darbai
22 karatų auksas — darbas garantuotas

Susikalbam Lietuviškai EGZAMINACIJA DYKAI!

IŠ LIETUVOS

Vilkaviškis — Šįmet Vilkaviškio apskrity labai siautė ir dabar dar neišsai paliovė kiaulių liga, vadinama "raudonligė." Nemaža kiaulų išdvėsė. Apsaugota nuo susirgimo tik įskiepijant. Stengiantis ligą apstabdyti, tenka apskr. veterinarijos gydytojui daug dirbti.

Klaipėda. — Klaipėdos krašto ekonomiiam gyvenimui tvarkytis ir kilti daug kliudo iki šiam laikui nesutvarkytas tiesioginis susisiekimas gelžkelių Klaipėda—Pagėgiai. Vietos pirkliai be pramonininkai pakartotinai krepėsi į Krašto Direkciją, prašydami tą reikalą kuoskubiausiai sutvarkyti, nes tai daug nukenčia ekonominė krašto gerovė. Pastaroji siunčia tuos pasiskundimus Augštajam Galiotiniui, bet reikalas ik šiam laikui, kiek matyt, nepasistūmėjo pirmyn.

MUSU GREITUMAS VISATOJE

Pamatęs skrendantį automobilį, nepavydėk važiuojantiem! Tu pats skrendi greičiau. Dangišku pasivažinėtoju būrys susideda iš saulės ir aštuonių planetų: Merfkuro, Veneros, Žemės, Marso, Jupiterio, Saturno, Urano ir Neptuno. Žemė ir tu su ja keliaujate per dausas 11 mylių į sekundą, arba 39,600 mylių į valandą. Ir tas greitumas lėtesnis negu žemės sukimasi apie saulę, būtent 19 mylių į sekundą. Padaryk visa savo gyvenimą linksma avantiura! Augink linksmumą ir tam tikslui nuolatos turėk namuose Trinerio Kartų Vyną. Šita gyduolė paliuosuos tave nuo pilvo ligų, kurios yra aršiausi gyvenimo rūpėsčiai. Jis prašalina menką apetitą, užkietėjimą, išputimą, galvos skaudėjimus ir nerviškuma, bei sustiprina visą kūną bei atgaivina protą. Joseph Triner Company iš Cricago, Ill., taipgi gamina garsius Trinerio Linimentą ir Trinerio Kosulio Nuramintoją. Klausk savo aptiekoriaus tų labai patikėtinų gyduolių!

Lietuva laukia Lito — Pilno neapkarpyto. Per "Vienybę" jį siūskit —

Reikalinga senyva moteris, kuri mylėtų prižiūrėti vaikus namuose. Gyvenimas užtikrintas ir bus tinkamai atlyginta. Penki vaikai liko po motinos mirties; seniausias 14 metų, jauniausias 3 m. Kuri malonėtų sutikti, meldžiu kreiptis išuo adresu: Višniauskas, 88 Seminary St., New Cannon, Conn. (96)

MILLERIO Barzdaskutykla

Tai yra vieta užsiganėdinimo. Ateikit sykį, tada visados. Taipgi meilei laukiamos merginos apsikirpti plaukus ir pasiteirauti apie plaukų slinkimą.

FRANK H. MILLER, Specialistas
52 Union Ave., tarpe Scholes ir Meserole St., Brooklyn, N.Y. (96)

ANT RENDOS

Parsirendavoja pora didelių šviesių kambarių, privatiškoj šeimynoj Randasi gražioj Richmond Hills vietoj. Tinkami mažai bevaikei šeimynai ar pavieniams. Atsišaukit šiuo adresu: A. Zinienė, 12005 Liberty Ave., pri 120th Str., Richmond Hill, L. I. antrų lubu. (96)

Pasirendavoja kampiniai 6 kambariai su visais įtaisymais: elektra, gazas, maudynė. Gyventojas turės prižiūrėti ir namą. Reikalaujanti kreipkitės 754 Fairview Ave., netoli Forest Av. eleveitor stoties, arba telefonu vakarais: Richmond Hill 10283.

Pasirandavoja 5 kambariai apatinio flioro. Geroje vietoje. Visi parankumai: E. N. Y. dalyje. 513 Cleveland St., Brooklyn, N. Y. (97)

Real Estate

— Flatbush Section —

Kampinis, 3 augštų, mūrinis namas, 2 šeimynų ir 2 štorų. Elektros šviesa, visi šviesųs kambariai. Rendos $2,460.00 metams. Cash $7,000.

2 šeimynų mūrinis namas, 11 kambarių, stikliniai porčiai, 2 karų garadžius. Kaina $14,000 Cash $4,000. Su visais įtaisymais.

Labai pigiai mūrinis namas su groserne, 2 šeimynos, elektros šviesa. Sykių su štoru kainuoja $11,000. Cash $4,000. Savininkas perka farmą apleidžia namą ir biznį.

2 šeimynų, medinis namas lotas 27 per 100. 12 kambarių su visais intaisymais. Vieta 2 garadžių. Labai puikus namas Kaina $13,500, cash $2,500.

Trijų šeimynų mūrinis namas; 17 kambarių, 3 maudynės, elektros šviesa. Rendos metams $1,620.00 Kaina $13,500.

Williamsburge, 2 šeimynų mūrinis namas; 12 kambarių ir štoras. Kaina $9,300.00. Cash $2.500.

— Stuyvesant Sekcijoj —

2 šeimynų mūrinis ir štoras nėra lystų. Renda metams $1,656. Cash pagal susitarimą. Kaina $13.500.

Kreipkitės
VIENYBĖ" REAL ESTATE
(Vl. Šabūnas, vedėjas)
193 Grand St., Brooklyn, N. Y.

HOLLAND AMERICA LINE

Tiesus trumpas kelias per Rotterdam'ą, į ir iš visų dalių

LIETUVOS
Laivai kas savaitę

Neprilygstami patogumai
Mes pagelbstime gauti reikalingus dokumentus (affidavits). Mūsų žmonės sutvarko visas smulkmenas, ir keleiviams rūpinamasi nuo pradžios kelio iki pabaigos.
Knynos ir laivų tvarkraštis pasiunčiamas paprašius.
Rezervavimui ir informacijų delei rašyk bile vietiniam agentui, arba

HOLLAND AMERICA LINE
24 State Street New York

Tel. Greenpoint 7831.

Lietuvis
FOTOGRAFAS RR MALIORIUS

kuris padirba gražius paveikslus, mažus ar didelius, ir atnaujina senus. Darbas geras ir pigiai.

Kreipkitės šiuo adresu:

MOTIEJUS LAUKUS
308 Bedford Ave. Brooklyn.
Kampas So. 1-os gatvės.

LIETUVIS ADVOKATAS
Užsiima varymu bylų visuose Teismuose
Skolina pinigus ant mortgedžių ir priima pinigus del išskolinimo ant mortgedžių nešančių šešta nuošimtį. Norinti pirkti namus, gauti paskolą ar inverstinti savo pinigus ant mortgedžių ant nuosavybės (real estate) miestuose, lai kreipiasi pas

JONAS S. LOPATTO
Attorney and Counsellor-at-Law
308-9-10 Coal Exchange Building
(Cor. River and W. Market St.)
Wilkes Barre, Pa.
Bel. Tel.: 1864. Res.: 3532-J

ATDARA VISĄ RUDENĮ

Valcius, One ir Two Step, Fox Trot ir kiti šokiai. Devynios privačios lekcijos $4.00. Atdara vakarais ir Sekmadieniais.
MRS. EISEMAN'S PRIVATE DANCING SCHOOL
1106 De Kalb Ave.
Brooklyn, N. Y. arti Broadway

Telephone 9759 Main

Fotografas
IR MALIORIUS

Nufotografuoja ir numalevoja visokius paveikslus įvairiausiomis spalvomis. Atnaujina senus ir krajavus ir sudaro su amerikoniškais. Darbą atlieka gerai ir pigiai.

Kreipkitės šiuo adresu:

JONAS STOKES
173 Bridge Str., C. Brooklyn, N. Y

Tel. Stagg 3523.

RAPOLAS KRUČAS
Fotografas
499 GRAND STREET
kampas Union Ave. BROOKLYN, N. Y.

Tel. Greenpoint 5753.

TĖMYKIT ŠIA VIETA!
Kulbok ir Booth
AUTORIZUOTI PARDAVĖJAI
— HUPMOBILE AUTOMOBILIŲ —
— DEL KINGS APSKRIČIO —
128—134 GRAND ST. KAMPAS BERRY ST.
BROOKLYN, N. Y.

EKSTRA EKSTRA
SVARBI NAUJIENA!

Tik ką gautas didelis transportas visokios rūšies saldainių, iš pirmutinio Lietuvos saldainių fabriko "Birutės", Šiauliuose.

Šiuomi pasiūlau visuomenei nusipirkti šių saldainių. Vienas svaras geriausios rūšies saldainių su prisiuntimu į namus prekiuoja vienas doleris.

Krautuvininkams ar šiaip perkantiems nemažiaus kaip 5 svarus duodu už "wholesale" preke.

— Antrašas: —
JOSEPH GINKUS
499 Grand St., Brooklyn, N. Y.

OSVALDAS KIBURIS
UŽEIGA

yra geriausia East New Yorke, kurioje kiekvienas ras skanius valgius, užkandžius ir draugiškų užėjimą. Prašome nepamiršti atsilankyti pas —

OSVALDĄ KIBURĮ
858 GLENMORE AVENUE, BROOKLYN, N. Y.
(East New York)

EKSTRA! NAMŲ PARDAVIMAS

Labai pigiai, su mažu įnešimu ir dideliu pasirinkimu nuo vienos iki 8 ir daugiaus šeimynų namai; taipgi su štorais. Pirkti galit kur tik noritę, mieste ir priemiesčiuose. Kas pas mane pirks, tas sutaupys daug pinigų. Meldžiu kreiptis

JOSEPH VASTUNAS
Real Estate Co.
556 GRAND ST. (Room 21) BROOKLYN, N. Y.

NUMAŽINTOS PREKĖS

Pirmutinė vyriškų drapanų vėrauzė Didžiajame New Yorke uždėta per lietuvius. Numažinam prekes ant žieminių drapanų: siūtų, top-kočių ir overkotų. Taipgi darome ir ant orderių. Parduodame krautuvininkams wholesale ir pavieniams retail prekėmis. Norintieji sučėdyti desėtkus dolerių, kreipkitės prie mūs: —

CLOTHING OF HY—MAKE
26 Waverly Place, kampas Green St.
New York, N. Y. Tel. Spring 2425
Vakarais ir šventėmis inėjimas iš Green Street
A. DRAGUNAS, Vedėjas.

Tel. Stagg 5926.

ANT PARDAVIMO

Turiu daug visokių namų, mūrinių, medinių, cementinių, naujų ir senų, didelių ir mažų, pigių ir brangių, visuose kraštuose: Brooklyne, New Yorke, Maspethe, East New Yorke, Ridgewoode, Jamaica, Richmond Hill ir dar kitur. Taipgi turiu ant pardavimo visokių farmų, lotų ir biznių. Minėtus dalykus pirkėjai ir pardavėjai meldžiu atsikite pas mane.

PAUL J. KYRIUS,
Real Estate Broker,
138 Union Avenue
Brooklyn, N. Y.

R. JOHN UREVICH
Counsellor at Law
Lietuvis Advokatas
60 Wall St., New York.
Tel. Hanover 6560

Tel. 2851 Greenpoint.

JUOZAS LEVANDANCKAS
GRABORIUS

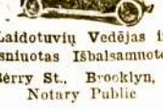

Laidotuvių Vedėjas ir Laisniuotas Išbalsamuotojas
272 Berry St., Brooklyn, N. Y.
Notary Public

Tel. 4428 Greenpoint.

Dr. John Waluk

Valandos:
nuo 8 iki 10 iš ryto
nuo 1 iki 3 po pietų
nuo 6 iki 8 vakare
Nedėliomis pagal sutarimą

161 North 6th Street
Brooklyn, N. Y.

VIENYBES KAMPELIS

A. B. STANKEVIČIUS
"Vienybēs" Įgaliotinis.

NAUJI "VIENYBĒS" SKAITYTOJAI

New Britain, Conn.: — J. Tutlis, A. P. Osteika, P. Devokaitis, P. Pilkonis, Ieva Karsokas, J. Kūčkailis, A. Januška, K. Šūpis, M. Gaidimauskas, J. Valentē.

Visi šitie užsirašē per pil. A. B. Stankevičių,. "Vienybēs" įgaliotinį.

DĒLEI "VIENYBĒS" SANDARBININKŲ ŠELPIMO

Perskaičius pil. Vienybiečio atsišaukimą ir aš noriu pasakyt porą žodžių. Aš pilnai sutinku su minčia, kad mums amerikiečiams lietuviams, reikia visais būdais šelpti Lietuvoje einantis mokslą jaunimas. Nes jau ir pracitis parodē, kad kartais tik keletą dolarių suteikus neturtingam moksleiviui (ei), buvo padēta užbaigti mokslą ir ne vienas iš tokių šiandien darbuojasi mūsų tautos labui.

Vienok kaip šitas reikalas pa statyti ant kojų, tai aš dar nepermatau. Aš nemanau, kad būtų reikalas šelpti pasiturinčių ūkininkų vaikus. taipgi einančius kokį nenaudingą mokslą — sakysim į kunigus. Kas kontroliuotų tokius atsišaukimus mok sleivių?

Taipgi ar būtų gerai, kad tik vien rašinējančius į laikraščius reiktų šelpti. Gal gerai būtų, kad ir ne laikraščių sandarbininkus šelptųnēm. Vēlgi jei šelptumēm tik vieno laikraščio sandarbininkus (sakysim "Vienybēs"), tai kitiems laikraščiams bus pavydas ir jie nerems.

Geriaus būtų, rodos, kad kiek vienas laikraštis tuo pasirūpintų, o "Vienybē" — pirmiausiai.

Senas skaitytojas.

PO CONNECTICUT VALSTIJĄ
(Tęsinys)

Union City, Conn. — Čionai lietuviai gana gražiai gyvena ir gana mandagūs. Pastebēta, kad čionai nemažai kultūriškai yra atsižymēję merginos ir moterys; tą liūdija, kad čionai ir mergaitēs užsirašo skaityti "V-bę," kaip antai: p-lē A. Andriukaitytē, p-lē A. Mačiulaitytē ir kitos, ir pasipirko labai gražų šniūrelį gintarų. Pil. M. Aušiūrienē, kaip tik įējau gryčion, tai nedavē nei kalbēti ilgai, tik tuojaus liepē užrašyti ir viskas. Pil. Kubiūtē pasipirko irgi gražų šniūrelį gintaro, ir dar viena pilietē pasipirko gintarus, tik jos vardo ant greitųjų dabar rašydamas nesuradau. Reiškia Union City moterys ir merginos myli apšvietą, kultūringumą ir grožę, nes pilnai apsipažinę net su Lietuvos istoriniais papuošalais, kurie pareina dar iš Birūtēs laikų. Nors ir pirmiau lankytose kolonijose sutikau kultūringų lietuvaičių, bet sulyg skaitliaus gyvenančių lietuvių, tai Union City lietuvaitēs gavo iš eilēs pirmą rekordą.

Union City lietuviai turi savo svetainę ir didelį daržą piknikams, taipgi gražią ant oro platformę (vasarnamį). Tas visas turtas priklauso Šv. Jurgio Draugijai. Ši draugija turi vardą šventojo, bet jos įstatai yra laisvi. Čionai yra pridēta daug Union City lietuvių triūso, energijos ir kapitalo. Ši draugija jau senai gyvuoja, ir ta lietuviška svetainē ir daržas, tai buvo ir yra Union City lietuvių širdis ir auklētoja lietuviškos dvasēs. Tik pastaruoju laiku tą širdį biskį susilpnino ir ji išējo iš normalaus veiksmo; mat. ir čionai, kaip ir kitur, atsirado kruvinojo "rojaus" apaštalų, kurie prisispyrę norējo išplēsti Union City lietuviams šią širdį iš jų tautiškos krūtinēs; — jie norējo vienu ar kitu būdu sunaikinti tą įgytą turtą ir perduoti Maskvos naudai. Negalēdami nieko daugiau padaryti, tai nors pradējo vesti dideles bylas per teisnus, savo kivirčais imdami iš draugijos pinigus bylų vedimui tarp savęs, manydami kad tuomi suerzins rimtą dalį draugų, ir tie pails ir pasiduos prižūdyti užgyventą turtą. Jeigu taip būtų įvykę, tai būtų luvusi didelē nelaimē, nes tuomi būtų buvusi išplēšta Union City lietuviams širdis, kuri per tiek daugelį metų tarnavo kaipo tautinēs apšvietos centras netik šio miesto, bet ir kitoms kolonijoms ir net Conn. apskrities įvairioms organizacijoms, jų bendriems išvažiavimams.

Šitoje salēje, reikia paminēti, jau nuo 20 metų lietuviai yra surengę daugybę prakalbų, teatrų, koncertų, balių ir kitų įvairių kultūringų pramogų-pramogēlių. Taigi sakau, Union City lietuviai labai susirūpino, kuomet pastaraisiais metais gaujelē išgamų Maskvos agentų pradējo čionai neapykantos sējimo ir naikinimo darbą. Skaudžiai širdį suplakē mūsų vientaučiams, kuomet pajuto atsiliepiantį pavojų savo ilgų metų darbui ir gražiai uždirbtam turtui. (Dar bus)

A. B. Stankevičius,
"Vienybēs" Įgaliotinis.

MANO "AMERIKONIZAVIMAS" LIETUVIŲ

Atsakymas p. L. M. Masioniui
Rašo J. J. Strossell

"Vienybēs" no. 86 pil. L. M Masionis straipsneliu: "Ką reiškia svetimos mokyklos lietuviams," neva "kritikos" formoj, manē nubara už mano paskatinimą lietuvių ateivių. Nieko tokio nebūtų, jei p. Masionis daugiaus skaitytūsi su teisybe. Kurie atydžiai skaitē tą mano straipsnelį, galējo jį tinkamai įvertinti. Bet jeigu atsiranda tokių, kuriems mano tas raštelis atrodo esąs kaipo "amerikonizacijos" pobūdžio, taigi aš ir padarysiu keletą pastabų, prie tos neva "kritikos."

Argi ten mano buvo nors mažiausis tikslas įkalbēti tą iš galvotą "amerikonizaciją?" Ar tai jau tamsta, p. Masionis, jau tiesi geriaus atvažiavęs šion šalin t. y. Amerikon be čionykštēs kalbos, ir dar daugiaus nesistengdamas jos išmokti? Ar tamsta ir darbo prašaisi lietuviškai Jeigu taip, tai kokie iš to gal būt rezultatai? Juk jeigu mes nesimokinsim anglų kalbos, tai ar anglams gali būt suprantama lietuviška? Bet prašyti darbas angliškai, tai būtų "ištautējimas" sulyg p. Masionio nuomonēs! O kad angliškai pasiprašius, visų pirma reikia anglų kalba mokēti. O kad ją mokējus, reikia lankyti mokyklą. O lankymą mokyklos, kaip tik p. Masionis ir pripažįsta kaipo tikrą "amerikonizaciją." Taigi čia p. Masionis, kaip tik pats save ir susikritikuoja.

Atsiminkim, kad mes neatvažiavom čionai, kad lietuvių kalbą mokytis, ir arti bei akēti Lietuvos laukus. Atvažiavome, kad pelnius geresnį duonos kąsnį: taigi šioje šaly begyvendami, turim taikintis ir prie šios šalies aplinkybių. O kad prisitaikius prie šios šalies aplinkybių, būtinas reikalas ir šios šalies kalba pažinti. Nes man čionai gyvendami, kiekvienam žingsny susiduriame su čionykšte amerikiečių kalba, taip kaip Lietuvoje su lietuviška. Taigi būtų nesąmonē sakyti, kad lankymas angliškų mokyklų yra iš tautējimas. Juk kurgi, vyruti, didžiausi literatūra ir mokslas glūdi, jei ne anglų, vokiečių bei francų kalbose?

Ar ne tiems turim pasidēkavoti, kurie suprasdami svetimas kalbas, tik ir prisidējo pakēlime mūsų kultūros? Juk po teisybei, jeigu ne kitų kalbų mokslas, tai mažai ką būtume pažangesni ir už patį p. Masionį, kuris pats nenorēdamas, ir kitą mēgina atkalbinēti. Taip kaipo lietuviui, visai neišpultų daryti. Reikētų dar pasidžiaugti tokiais, kurie netik patys stengiasi, bet ir savo viengenčių neužmiršta paskatinti, kad padētų šalin kazyras, nustotų tam pę armonikas, o vieton šito geriaus lankytų mokyklas; tuomi netik pagerintų savo būvį, bet podraug ir Lietuvos liaudžiai pasitarnautų. Ar jau dabar bus aišku, p. Masioni, kad šios šalies kalba visų pirma yra reikalingiausia mokintis? Nes mes atējūnai jau Lietuvoje mokējom savo kalbą, taip kaip čia gimęs amerikietis kad moka savo kalbą. Bet jeigu tamsta netikras, kad moki savo prigimtą kalbą, tai juk aš nesakiau, kad nesimokyti lietuviškai; aš kalbējau vien tik apie reikalingumą anglų kalbos. Ir jeigu tamsta vien tik būtum rašęs reikale lietuvių kalbos, būčiau netik kad priešingas nebuvęs, kai po būdamas pats lietuviu, bet ir pritaręs tam. Bet dabar kas kita; jeigu savo gyri — bet nei kito nereikia peikti. Jeigu tamstos nežinote anglų literatūros, kaipo nemokēdamas anglų kalbos, tai stengkitēs išmokti, o podraug ir kitiems parodyti to naudą, versdami naudingas bro šiūras, karts nuo karto, į lietuvių kalbą. Tiek, p. Masioni, nepasitarnausi, kad ir Matuzalio amžių išgyventum, kiek pasitarnavo anglų literatūra apšvietime mūs Lietuvių Tautos. Jeigu turite nors keletą lietuviškų knygų, pažvelgk į jas, ir aš esu tikras, kad rasi pasakyta: "versta iš anglų kalbos." O tie žmonēs triūsē ir vertē nebijodami "suamerikonēti."

Teliaus p. Masionis sako: "Mes persikelkim su minčia į pabaigą 18-jo iki pabaigai 19-jo šimtmečių. Tenai žmonēs buvo verstinai priversti mokintis svetimos kalbos ir rašto, o ypač lenkų (tur būt Rusų, nes tuom laiku Rusijos caras uždrausdamas lietuvių spaudą, persekiojo podraug ir lenkų spaudą. — J. J. S.) ir tt. ir tt." Beabejo buvo pasekmēs prastos, ir daug lietuvių ištautējo, kurie ir šianlien dar nežino, kad jie yra kala nors buvę lietuviais. Beabejo aš tą apgailiu, kaipo būdamas tos pačios motinos vaikas. Bet nepamirškim, kad mes ten Lietuvoj gyvenome kur, kai po mūs tautos, po draug ir mūsų kalba lietuviška buvo. Tai gi ten nei nebuvo būtino reikalo mums antros kalbos mokintis. Bet atsimink, p. Masioni, kad čia ne Lietuva, o Amerika! Aš irgi neraginau Lietuvoj gyvenančius žmones mokintis ang lų kalbą, bet ateivius, kurie nepažįsta šios šalies kalbos nei rašto. O juk ateiviams, niekas neužginčys, reikalingumą čionykštēs kalbos. Antra, tenai buvo verčiama persekiojimo būdu, t. y. tironiškai ko čionai ir pats p. Masionis patvirtins, nēra daroma. Taigi nēra reikalo nei palyginimus daryti buvusios caristinēs Rusijos su civilizuota Amerika. Čia yra viskas kitaip, kaipo civilizuotoj šalyj; "If you please," kas mūsų kalboj reiškia: "Jei tamstos malonē." Niekas čia tamstos neims už apykaklēs ir neįmes į mokyklą, jei pats jos gera valia nelankysi.

Aš žinau tokių lietuvių, kurie šioj šaly po 20 metų išgyvenę, o anglų kalbos taip kaip ir nemoka. O jeigu kurį žodį šiaip taip ir išstena, tai daugiaus panašus į tarptautišką, o ne į anglišką. O bet, kokie gi iš jų tautiečiai? Kiek jie yra pasidarbavę tautos labui, kiek jie parašę, bei parašytą perskaitę? Visai ne. Jeigu jie nelanko mokyklų, tai užtai lanko kitokias įstaigas; kaip tai saliūnus (karčemas) bei namie sau "naminēlę" traukia prirūkytam kambaryje prie kazyrų. Ar tai jau tokius šiaudinius "tautiečius" turim pagerbti, ir džiaugtis iš jų tamsumo? Visai ne! Neužtenka pasivadinti tautiečiu, bet reikia prisidēti ir kokiu nors darbu, — kas kaip išgail, ir kuom išgali; tik tuomet galēsim džiaugtis, netik savo, bet ir savo tautos ateičia.

Taigi nešalinkimēs nuo mokyklų, bet skverbkimēs į jas, bile tik yra proga. Susipažinę su mokslu, netik kad neištautēsime, bet ir tautos trūkumus pamatysime, kaipo būdami apšviestesniais ir sugabesniais; o tuomet ir tuos pačius trūkumus lengviaus galēsime dapildyti.

Reiktų imti iš žydų pavyzdis; jie nesipurto kalbų, nei šalinas nuo mokslo. Jie stengiasi, kad kuo daugiaus su kalbomis susipažinus, ne taip kaip kad p. Masionis. O vienok argi jau jie ir ištautējo, neturēdami nei savo šalies, nei žemēs, taip nelyginant būdami pasaulio kokie klajūnai; kiekvienas pasakys, kad "žydas gimē, žydas ir mirs" Ne kalbos ir apšvieta mus prie ištautējimo veda, bet tamsumas surištas fanatizmo ryšiais. (Užbaiga seka)

Tel. 595 Greenpoint.

Daktaras
J. S. MISEVIČIUS
270 Berry St., B'klyn, N.Y.

Office Hours:
8-10 a.m. 12-2 p.m. 6-8 p.m

$15.00 ir augštyn

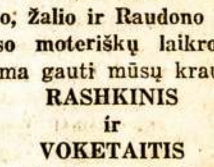

Balto, Žalio ir Raudono 14kt. aukso moteriškų laikrodēlių
Galima gauti mūsų krautuvē
RASHKINIS
ir
VOKETAITIS
141 Grand Street
Brooklyn, N. Y.

Tikra Lietuviška Duona
kurią kepa
„Garsas" Keptuvē
(Seniausia įstaiga)

Kepa duoną iš ruginių miltų. Taipgi kepame keiksus, yestuvēms ir kitiems pokiliams. Visuomet kreipkitēs su užsakymais prie „Garsas" keptuvē. Siunčiame duoną ir į kitus miestus.

W. MASIULEVICH
A. SHRUPSKIS
(Savininkai)
209 Bedford Ave.,
Brooklyn, N. Y. Tel. G'p't. 2876

ALEX SHRUPSKI
Pranešu

Visiems pažįstamiems, draugams ir geros valios lietuviams atsilankyti pas mane pasikalbēti ir susipažinti vieni su kitais. Taippat patarnauju su **AUTOMOBILIU** veselijoms, krikštynoms, šermenims ir šiaip linksmiems pasivažinējimams ir pokiliams. Nepamirškite reikale

ALEX SHRUPSKI
61 So. 2nd Str., Brooklyn, N. Y.
Telephone 885 Greenpoint

VINCAS J. DAUNORA
APTIEKORIUS
TIKRA LIETUVIŠKA
APTIEKA
LIETUVIS PAS LIETUVĮ
SVEIKATA LAIMĒ
229 BEDFORD AVE.
KAMPAS NORTH 4-tos GATVĒS
BROOKLYN, NEW YORK

NAUJOS KNYGOS!

"VIENYBĒS" KNYGYNAS APTURĒJO IŠ LIETUVOS SEKANČIAS LABAI REIKALAUJAMAS PASISKAITYMŲ IR TEATRŲ VEIKALŲ-VEIKALĒLIŲ BEI MOKYKLOMS RANKVEDŽIŲ:

— Maldaknygēs —

Aniuolas Sargas. — Baltais celuloido apdarais su sagčiu $1.75
Aniuolas Sargas. — Kietais drobēs apdarais mažo formato 75c
Balsas Balandēlēs arba Mažas Šaltinēlis. Drobēs minkšti apdarai $1.75
Balsas Balandēlēs. — Kietais odos apdarais, kraštai paauksuoti $2.25
Mažas Naujas Aukso Altorius. — Baltais celuloido apd. $1.80
Mažas Naujas Aukso Altorius. — Juodais minkštais celuloido apdarais, mažo formato $1.80
Mažas Naujas Aukso Altorius. Kiet. drobēs apd. $1.25
Kantičkos arba Giesmių Knyga. Drobēs apd. $1.50
Visuomet — Maldaknygē Drobēs apd. mažo formato 60c
Šventas Raštas arba Biblija. Žvaigždēs Spauda $1.50

— Teatro Veikalai —

Avinēlis Nekaltasis — 4 veiksmų Komedija. Lošia 9 ypatos 25c
Ant Bedugnēs Krašto. — Trijų veiksmų vaizdelis. Lošia 8 ypatos 20c
Byla del Linų Markos. — Juokai dviejuose veiksmuose Lošia 6 ypatos 20c
Buridono Asilas. — 3 veiksmų Komedija. Lošia 12 yp. 20c
Dolpelis Ministerijoje tarnauja. — Monologas ir laiškas 15c
Fariziejai. — Trijų veiksmų drama. Pusl. 64 30c
Komedijos. — A. Ostrowskio Pelninga vieta, Neturtas — ne yda 50c
Komedijos — S. Čiurlionienē-Kymantaitē. 4 gražios komedijos. Pusl. 155 50c
Komedijēlēs — Mēgējų Teatrui. Pusl. 184. 75c
Karelio Teta. — Triveiksmē komedija. Pusl. 95 50c
Lapkus — Trijų veiksmų tragi-komedija. Lošia 5 ypatos 25c
Mano Taurē — Petras Vaičiūnas. Trijų veiksmų dramos rašinys. Pusl. 124 50c
Marcelē — Keturių veiksmų scenos vaizdelis. Pusl. 34 20c
Monologai. — Pusl. 16 10c
Milda, Meilēs Deivē. — Mytologijos vaizdas. Pusl. 67 30c
Nugalētojai. — Trijų veiks. vaid. Pusl. 69 30c
Netikę Ganytojai — Penkių veiks. Drama. Pusl. 96 40c
Ponas Komitetas — iš Prano Penkaičio Raštų ir dar 3 kiti veikalai 90c
Potašas ir Perlamutras. — Trijų veik. Kom. Pusl. 83 35c
Ponas Dauganoris. — Linksma 4 veiks. kom. Pusl. 44 25c
Pavasaris ir Gyvenimo Pasaka 15c
Pražydo Nuvytusios Gēlēs. 3-jų veik. pjesa, Pusl. 35 20c
Pančiai. — Vaizdelis. Pusl. 45 20c
Putino—Valdono Sūnus ir kiti. Pusl. 256 75c
Stepai. — Keturveiksmis medžioklēs epizodas. Pusl. 60 25c
Šetono Karalystē. — Dviejų vaizdų pasaulinē tragedija 20c
Teolinda. — Vieno veiksmo komedija. Pusl. 25 20c
Rytų Svečias. — Keturveiksmē istorijos kronika. Pusl. 50 30c
Vaižganto Scenos vaizdai. — Pusl. 200 75c
Vyšnių Sodas. — Keturveiksmē komedija. Pusl. 67 40c
Žvakutē užgeso. — Vienaveiksmē komedija. Psl. 24 15c

— Beletristika—Poezija —

Vaižganto Raštai — Viso 5 tomai. Kaina už 5 tomus $3.00
Kelionē Aplink Pasaulį per 80 dienų — Jules Verne labai įdomi knyga $1.00
Šventadienio Sonetai — Jurgis Savickas. Rinkinys gražių apsakymēlių $1.00
Vainikai. — Rinkinys Geriausių Lietuvių kalboje poezijos raštų $1.00
Aisopo Pasakos. — Vertē K. Vairas. Didelē knyga. Puslapių 336 $1.25
Biblija Šventa. — Naujas Įstatymas. Pusl. 1494 $1.50

— Dainų Knygos su Gaidomis —

Aušrelei Beauštant — 25 liaudies dainos mišriems choram 60c
Dainų Rinkinēlis — J. Talliat-Kelpša. 16 dainų mišrių balsų chorui 50c
Daininінkas. — Stasys Šimkus. 30 liaudies dainų trims ir dviem balsam 50c
Jaunimo Dainų. — 50 trims, dviems ir veinam balsui. St. Šimkus. $1.00
Kanklēs. — Juozo Neimanto Trims lygiems balsams 30c
Keturiolika Dainų. — Mišram chorui. Parašē A. Aleksis $1.00
Kariagos Aidai — Talliat-Kelpša. Dainų rinkinys 35c
Lakštutē, — J. Talliat-Kelpša. Dainų Rinkinēlis pradedamosioms Mokykloms 60c
Lietuvos Varpeliai. — Vidūnas. Rinkinys gražių dainelių 35c
Mūsų Dainos — Stasys Šimkus. 4 mišriems balsams 80c
Mūsų Dainelēs — Teodoras Brazys. 2-3 lygiems balsams 60c
Muzikos Teorija arba pagrindinis muzikos dēsniams išmokti vadovēlis 75c

— Įvairios Knygos —

Lietuvių Kalbos Gramatika — Rygiškių Jonas, antra laida puslapių 280 75c.
A. B. C. — J. Damijonaičio skaityme rašyme rankvedēlis 30c
Vaikų Darželis. — J. Damijonaičio skaitymo knyga antriems mokslo metams 50c
Palydovas — Gražiais drobēs apdarais su planais ir daugybēs statistikos bei antrašų lapeliais bei žemlapiais 75c
Kauno Miesto Albumas — Gražus rinkinys Kauno miesto vaizdų 1.00
Vadovēlis po Palangą ir jos apylinkę. — Su paveikslais 25c
Skautybē — Piliečių Auklējimo Mokykla Pusl. 100 35c
Jaunas Matininkas — Geometrijos Vadovēlis pradedamajai mokyklai 35c
Žaidimų Vainikas Rinkinys įvairių žaidimų, šokių ir tt. 50c
Apie Tautines Liet. Dainų Gaidas — Pusl. 44 75c
Botanika — M. Stankevičius. Pusl. 100 40c
Lietuvos Visuomenēs ir Teisēs istorija — Pusl. 218 35c
Gamtos Pradžiamokslis — dvi dalys po pusl. III. Kaina už abi dalis 70c
Pirmieji Gamtos Pasakojimai — Paveiksluota ir įdomi knyga. Pusl. 135 50c
Sapnų Knygelē — 35c

Kreipkitēs su Užsakymais į

VIENYBĒS KNYGYNAS

193 GRAND STREET BROOKLYN, N. Y.

ĮTARKAI

SAVAITĖS BRAZDŲ-BRAZDAI

(Idiotorialai)

Šią savaitę nieko ypatingo ne atsitiko ant mūsų politiškų dirvonų, jei bent kiek triukšmelio klerikalų laikraščiuose prieš Baltic States Banką ir p. Račkauską. Matai p. R. sudarė su Lietuvos valdžia kontraktą pardavinėti L. P. Bonus ir atmokėti jau pirmiau pirkusiems nuošimčius. Pasirodė, kad šitas kontraktas nesklandžiai vyksta. p. Račkauskas pasiskundė per "Liet. žinias," kad Lietuvos valdžia neduodanti nuošimčiam mokėti pinigų, o Finansų ministeris atšovė: "O kodel tu taip mažai bonų pardavei?"

Dabar klerikalų laikraščiai, kad jau akėja, tai akėja Baltic States Banką, kodel taip mažai bonų parduota! (Mat klerikalai mano, kad jie pastaraisiais metais taip puikią dirvą del bonų parengė, kad tik spėk imti pinigus)..

Iš šitų užinteresuotų pusių yra laimingiausis tik p. Račkauskas, nes jis padaręs tokią šaunią sutartį, išdūmė sau Lietuvon ir — patriūbykit visi! Čiagi Amerikoje bus liejama kibirais rašalas ir aikvojama tonai poperiaus klerikalų laikraščiuose prieš tautininkus, kad jie neperka bonų, kaip p. Račkauskas buvo pažadėjęs.

Aš Pats.

VIENA MUSŲ MIESTO DIENA

(Tęsinys)

10:45 iš ryto: — Ant Brudės ir 000 gatvių įvyko baisus praeivių ir vežimų susikimšimas, nes policija darė bandymus su raudonais ir žaliais signalais, kaip susikimšimus prašalinti.

10:56 — Yentą Kartofel pašovė ir užmušė savo vyrą Dr. Henry Kartofel; paskiaus ji ta po sugauta griaudžiai ir sutrinta širdžia beverkianti Mendelio Erbšteino ofise.

11:02 — Policmanai pametė žmogų, gatve nešantį nuožvalgų lagaminą, todel pradėjo vytis ir šaudyti, o tas atgalios šaudydamas mirtinai nušovė tris policmanus ir pabėgo nesuimtas.

11:25 — Ant kampo Plačiosios ir Siaurosios gatvių susibarė du vežikai. Nuo žodžių perėjo prie revolverių, kurių šūviais mirtinai nušauta du ramūs praeiviai.

11:48 — Gustavas Baltas (juodukas), indų plovėjas Briuko hotely ant Kliubo ir Klibo gatvių, išgirdęs kad jo pati pagimdė trynukus, perpjovė sau gerklę su skustuvu. Jisai mirs.

12:01 vidurdieny — Milionierius Ashton Pilvazaitis majestotiškai išžengė iš savo hotelio. Jis šiandien nusprendė pasirišti mėlyną su "polka" taškeliais kaklaryštę.

12:08 — Baisus susikimšimas ant Washington skvėro. Kas-žin-koki ponė pametė savo šuniuką.

12:27 — Grand hotely areštuotas Alfred MacArthur, amerikoniškas francas. Jisai buvo išėjęs svečių priesienin hotely ir pradėjo deklamuoti savo naują poeziją. Publika pastebėjo, kad jis be kelnių.

12:43 — Mrs. Gwendolyn Fifenbaum pašovė ir užmušė savo vyrą, Dr. Noble Fifenbaum, dantistą turintį ofisą Kiurkum Budinke. Nelaimingą poniutė norėjo per langą iššokti, bet laiku pribuvus policiją ją išgelbėjo nuo mirties.

1:19 — Trys drąsūs banditai pragręžė urvą į Federalį Rezervos Banką ir pačiam vidurdieny pabėgo, išsinešdami iš sklepo $1,000,000 vertės vienacenčių pašto ženklelių.

1:35 — Du policmanai myriop nušauti susišaudžius su vyruku apsivilkusiu trumpais kailinukais. Jisai ėjo į Grand Central vagzalą, nešinas nuožvalgiai atrodantį bakselį.

1:37 — Miesto burmistras dvidešimts septintą sykį išleidžia uždraudimą, kad nevalia nuogoms modelėms pozuoti artistams "Bohemia" studijose.

(Užbaiga seka)

Iclius.

UŽDAVINYS NR. 35

Visi geri lietuviai patriotai laimanuoja, kad Lietuvos silpni finansai ir delto Lietuvos jaunai valstybei sunku verstis. Bet šitie sunkūs laikai labai lengvai galima būtų prašalinti, jeigu atsirastų bent vienas išmintingas patriotas, kuris atgabentų iš Lietuvos 32 gintaro daiktelių ir parduotų juos Amerikoje. Pirmąjį gintaro daiktelį jis turėtų parduoti tiktai už vieną centą. Bet kiekvieną sekantį daiktelį vis padvigubintų brangiau už pirmiau einantį. Sueitų graži suma pinigų!

Kiek jisai surinktų?

Skaitlių Jurgis.

Išrišimas uždavinio 31

Skaičius, kuris ant tiek sykių mažesnis už 50, ant kiek jisai pats keturis sykius didesnis už 50, yra tai skaičius — 20.

Išskaičiavimas sekantis: 20 yra mažesnis ant 30 už 50; sudėjus 20 per keturis sykius pasidaro 80, kuris yra tiek pat ant 30 didesnis už 50.

Gerai išrišo: A. Matukas iš Brooklyn, N. Y.

"Tarkos" "apurizmai"

Protingiausias — diržas, jis ir kitus proto išmokina.

Yra visokių asilų, bėda — kuomet jie yra inteligentingi.

— Užrašė Vks. L.

AK TIE ČĖSAI, "GERI ČĖSAI"!

Baltos Marės Padangė. — Šių metų rudens oras labai gražus, užtai labai smagu vakarais vaikščioti gatvėmis. Labai linksma, daug žmonelių susitinki akis į akį. O jau tų skaistveidėlių — kaip ramunių ant dirvono! Juokiasi, žiūri, kartais ir akute pamerkia, suramina širdele net kokiam senyvam praeiviui.

Kartais atsitinka ir nelaimių. Anandien ir panelė Šviesakaitė išėjo gatve pasivaikščioti; kaipo daili žibutė ji bile kam akį pritraukė. Čia ir prasidėjo nelaimė. Sustojo didelis automobilius ir pradėjo kalbinti pavėžinsiąs ir "gerus čėsus" parodysiąs. Mūsų žibutė labai prasidžiugusi prižadais "gerų čėsų" lipa automobilin ir nuvažiuoja —

Ilgas valandas važiavo,
Linksmai ir garsiai dainavo,
Ir povaliai šnekučiavo,
Lig "otelį" privažiavo.
Tokį "otelį" pamačius,
Žibutė akis pastačius,
Kaip tik durys atsivėrė,
Tuoj ašarėles pabėrė:
"Dievulėliau, ką jūs darot!
Kur mane biedną įvarot?"
Jos sidabrinės birėjo,
Niekas suramint n'atėjo.
Stovi vyrai guzikuoti,
Šviesiom blekėm nusagioti.
Didelė knyga ant stalo —
Mūs žibutė net pabalo.
Kapitonas, augštas ponas,
Klausia vardo ir "koks stonas?
Kur tankiausiai prisilaikot?
Greit sakykie, nėra laiko!"
Aš, aš, aš... ant Skylių g-vės.
Numaras... aš, aš, aš, aš, aš...
Su adata siuvinėju...
Aš, aš, aš... Dieve, siuvėja!"
Kapitonas turi širdį,
Verkiančią panaitę girdi,
Jis akute pamirksėjo,
Suraminti ją norėjo —

Už keleto minučių p-lė Šviesakaitė pamatė, kad ją jau veda į labai puikų otelio kambarį, su geležinėmis grotomis ant langų Norėjo bėgti, bet kur tu čia pabėgsi, papuolus į vanagų nagus! Turėjo vargšė per naktį cypėj tupėti.

Ant rytojaus stojo prieš teisėją, kuris nežiūrėjo į akies mirksėjimą, bet užvaurino užsimokėti dvidešimts septynius dolarius ir keturiasdešimts penkis indionus.

Taigi "geri čėsai" ir "otelio" kambarys paliko uždyką, tik už gazoliną turėjo užsimokėti.

JXX.

APMAKLINĖJIMAI

"Hamburge liejasi kraujas" — sako komunistų "Vilnis."

Tai gera žinia. Reiškia, prasideda komunizmas.

o o o

"Anglų darbininkų dienraščio koncertas ir šokiai" — skelbia "Vilnis."

Dėdelė groja, Jukelis šoka — bet kas jiems užmoka?

o o o

"Lietuvos valdžios įstaigose praktikuojančių katalikų yra vos 15 nuošimčių, kiti-gi — indiferentai arba atviri laisvamaniai" — sako kun. Kemėšio "Darbininkas."

Tai tada, kai Lietuvos valdžia kokią baiką iškrečia.

"Lietuvos valdžios įstaigose indiferentų arba atvirų laisvamanių yra vos 15 nuošimčių, kiti gi — visi dievobaimingi katalikai" — sako kun. Kemėšis visais kitais laikais.

Geografija kaimynystėje

— Pasakyk man, kur yra sala Kuba? — paklausė mokytojas berniuko, kuris atrodė labai sudribęs.

— Aš nežinau, ponas mokytojau.

— Argi tu nežinai, iš kur cukrus paeina?

— Taip tamsta; mes skolinamės kasryt nuo mūsų kaimynkos.

Geras darbas

— Na, ką, ar tu padarei kokį gerą darbą šiandien, kaip aš tave mokinau? — klausė senutė ponė mažo bernioko.

— Taip, aš tą padariau širyt dar prieš pusryčius, — jis atsakė.

— O ką gi tu padarei, mano mažiukas?

— Aš išpyliau kailį savo broliui už katės erzinimą; del šito jisai negalėjo eiti mokyklon, nes aš jam sumušiau paakį.

— Na tai, mano mažiukas, aš šito nenorėčiau geru darbu skaityti.

— Ką? Dar tas negeras darbas Juk aš sakiau, kad jis negalėjo eiti mokyklon!

A. Kandrotas — A. Mikalauskas — A. Vikrikas

UŽSISAKYKIT SKILANDŽIUS ĮVAIRIOMS PRAMOGOMS

Didžiausia Lietuvių Mėsinyčia Visoje Amerikoje

Galima gauti tikro Lietuviško Skilandžio, paršiukų, Kumpių ir Visokios rūšies dešrų, pagal prieinamiausias kainas. Parduodame ogulnai ir paskirai ant vietos ir išsiuntinėjame ant pareikalavimo į visas kolonijas. Reikale kreipkitės ypatiškai ar per laiškus —

K. & M. CO.
123—125 GRAND STREET
Brooklyn, N. Y., Telefonas Greenpoint 3359

A letter a day while you're away

Waterman's Ideal Fountain Pen

Didelis pasirinkimas Fontaninių Plunksnų ir Automatinių Paišelių "VIENYBĖ"
193 Grand Street Brooklyn, N. Y.

Tel. Stagg 2812 Uždėta 1895 m.

FRANK WHITE
Stogininkas

Uždedu geriausius stogus ant namų: blekes, smaluoto popieriaus, baltų akmenukų. Taipgi pataisau senus ir uždedu kornisus įvedu vandenbėgius, rynas ir triūbas

Stogai garantuojami dešimčiai metų

231 Leonard Street, netoli Grand Street
Brooklyn, N. Y.

BEDFORD STUDIO

Puikiausia Galerija Brooklyne
J. MASINAUSKAS
&
M. SABALIAUSKAS
visiems gerai žinoma vieta
328 BEDFORD AV., B'KLYN, N. Y.
tarpe So 2-ros ir 3-čios gatvių

Fotografuojame ir Malevojame visokioms spalvoms paveikslus, kaip tai: Vestuves, grupes, šeimynas, Chorus ir pavienius Atnaujinam senus ir padarom didelius Darbas atliekamas pagal augščiausią artistišką skonį. Fotografuojame dieną ir naktį — už numažintą kainą. Todel jei mylite turėti aiškius, gražius savo paveikslus, visuomet kreipkitės šiuo adresu:

328 BEDFORD AVENUE, BROOKLYN, N. Y.

Apsaugok Sveikatą

SAN-Y-KIT

Profilaktas vyrams, geriausia apsauga po užsikrėtimo. Didelė triūbelė 35c. (Tarba (4's) $1. Visose aptiekose ar San-Y-Kit Dept. A. 92 Beekman St. New York Prašyk aprašymų

PUSLĖS UŽDEGIMAS

NEW YORK HAMBURG

UNITED AMERICAN LINES
(HARRIMAN LINE)
JOINT SERVICE WITH
HAMBURG AMERICAN LINE
Trumpiausias kelias į
LIETUVĄ

Laivai išplaukia kas savaitė nuo Pier 86, North River, pėda nuo 46 gatvės, New Yorke. Geriausi mūsų laivai "Resolute," "Reliance," "Albert Ballin," "Deutschland" vežа I, II ir III klesų pasažierus. Taipgi populerini laivai "Mount Clay," "Cleveland," "Westphalia," "Hansa," ir "Thuringia."

UNITED AMERICAN LINES
14—16 Pearl Strtet
New York
arba pas kitus agentus

NORTH GERMAN LLOYD

Savaitiniai išplaukimai į
LIETUVA
NEW YORK — BREMEN
ant naujo ir parankaus laivo
"COLUMBUS"

Tai yra didžiausias vokiečių laivas ir vienos klesos kambarčiais laivai. Pagerinti trečios klesos parankumai. Kreipkitės prie agentų arba į

NORTH GERMAN LLOYD
14—16 Pearl Street
New York

PERKUNO OŽELIO KAMPELIS

Jei Berline žmogus nori užkąsti, tai tas užkandis jam kainuoja 2,540,000,000 markių vokiškais pinigais. Už tuos pinigus jis gauna:

Puodelį kavos,
Šmotelį duonos, ir
Sriubos bliūdelį.

Tai didelė krūva pinigų praleidžiama tik užkandžiui.

Tokia krūva, kokios prieš karą netik kas, bet ir pats kaizeris niekad savomis akimis nėra matęs.

O tie 2,540,000,000 vokiškų markių kainuoja apie 5 centus Amerikos pinigais

Ir už juos galima gauti tik
Penki šmoteliai
Kremtamos gumos
Amerikoje!

— — —

Vokietijos darbininkai pastaruoju laiku uždirba apie 10,000,000,000 savaitėje kiekvieras. Už tuos pinigus jie gali nusipirkti

Porą bakanėlių
Duonos.

— — —

Su pirma diena lapkričio prasideda SLA. Pildomosios Tarybos nominacijos. Tai yra daroma kas antri metai. Šie metai irgi tie, kuriuose SLA. nariai parodys, kiek jie mano apie savo "načalninkus;"

Prezidentą,
Vice-prezidentą,
Iždininką,
Sekretorių, ir
Visus kitus.

Tai narių šventa pareiga.

Bet dauguma narių irgi nori tos "načalstvos." O jei nori susekt, kuris tos vietos pageidauja, gali sužinot pasiskaitęs organą "Tėvynę,"

Nes —

Dabar tokie nariai daugiausia rašo ir kitus moko kaip reikia SLA. tvarkyti.

Dar kiti, norintieji būti išrinktais ar bent nominuotais, vaikšto pakampėmis ir savo pažįstamų bei draugų maldauja:

Balsuokit už mane ant
Pirmininko!
Iždininko!
Etc.

Užsiminus apie taip svarbų mūsų Amerikoniškoj Tautoj būsiantį įvykį —

SLA. Pildomosios Tarybos nominacijas

Reikia nepraleisti ir to, kad mūsų raudonieji bolševikai, matomai irgi nori šiltesnių vietelių po Susivienijimo sparneliu. O todel jie savo organų kiekviename numery Pildomąją Tarybą bei kilnesnius lietuvius kiek įmanydami dergia ir visaip niekina.

Reiškia:

Mes geri, jūs niekai!
Rinkit mus į ponus,
O užstos mums laikai
Geresni!
SLA. pražydės
Raudonai. O nariai
Pas'darys jau kur kas
Gudresni.
Jie tuojau pamatys,
Jog mes mokam tvarkyt
SLA. O ypač
Jo iždus!
Lenksim galvą žemai,
Būsim Trockio vergai,
Jam bučiuosim padus,
Pinigėliai išdžius
Jų nebus,
Jų nebus.

Amen.

Reikėtų to neužmiršti, nes ki taip bolševizmas Amerikoje nie kad neįvyks!

ROYAL MAIL
į ir iš Lietuvos
Ohio Orca
Orduna Orbita

Šitie laivai Naujt ir Moderniški visais atžvilginis. Numylėti keleivių per Okeaną ir garsūs del savo pritraukiančių patogumų, puikaus patarnavimo, ir kas užvis svarbiausia — KOMFORTO.

Sveiki, apetitingi ir apstūs valgiai paduodami ant staltiesėmis apdengtų stalų mahdagiais tarnais — Šeimynoms, Moterims ir Vaikams.

Ypatinga Priežiūra.

Del smulkmenų kreipkis pas mūs agentą jūsų mieste arba tiesiai pas

ROYAL MAIL STEAM PACKET CO.
26 Broadway New York, N. Y.

Bell Phone: Oregon 0863-J.

Dr. Ignotas Stankus
1210 So. Broad Street
Philadelphia, Pa.
LIETUVIS DAKTARAS (gydo visokes ligas) IR CHIRURGAS (daro visokes operacijas).
OFISA VALANDAS:
Nuo 9 iki 11 A. M.
Nuo 2 ki 4 P. M.
Nuo 7 iki 8 P. M.
Nedeliomis Nuo 10 iki 3 P. M.

DIDELĖ PERMAINA PO 10 METŲ PAS

MACYS BROS. FURNITURE CO.

NAMAS PERTAISYTAS MODERNIŠKIAUSIAI
FURNIŠEI VĖLIAUSIOS MADOS, TIK KĄ IŠ DIRBTUVIŲ
STOCK'AS DVIGUBAI PADIDINTAS
GVARANCIJA IŠ DIRBTUVIŲ DAUGIAU UŽTIKRINAMA
PATARNAVIMAS DAUG TOBULESNIS DEL PUBLIKOS
IŠMOKĖJIMO SĄLYGOS LENGVIAUSIOS

Kuriems tik ko reikalinga į namus kreipkitės

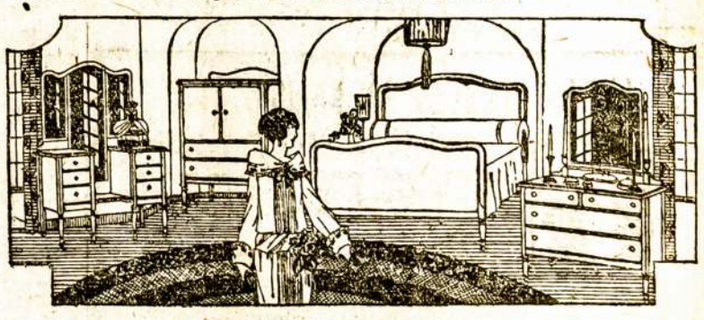

198-200 GRAND STREET BROOKLYN, N. Y.
TARPE DRIGGS IR BEDFORD AVENUES.
Pristatom į visas New Yorko ir Brooklyno apylinkes Dykai ir Saugiai

Tel. 2320 Greenpoint Telephone 7867 Main

GRABORIUS
JUOZAS GARŠVA

Mano firma gerai atlieka sekančius darbus: išbalsamuoja ir laidoja mirusius ant visokių kapinių. Pagrabus paruošia nuo paprasčiausių iki prakilniausių. Parsamdo karietas laidotuvėms, veselijoms, krikštynoms ir kitiems pasivažinėjimams.

Viršui minėtais reikalais kreipkitės pas mane, o būsit užganėdinti.

231 Bedford Ave. OFISAI: 264 Front Street
BROOKLYN, NEW YORK