APKRIČIO (NOV.) 6 D., 1923

N. Y.

IA VIETA!
Booth
ARDAVEJAI
JTOMOBILIŲ —
PSKRIČIO —
KAMPAS BERRY ST.
, N. Y.

PARDAVIMAS
ir dideliu pasirinkimu nuo
ų namai; taipgi su štorais.
e ir priemiesčiuose. Kas pas
g ,pinigų. Meldžiu kreiptis
STUNAS
te Co.
1) BROOKLYN, N. Y.

S PREKĖS
auzė Didžiajame New Yorke
m prekes ant žieminių dra-
tų. Taipgi darome ir ant or-
nkams wholesale ir pavie-
ji sučėdyti desėtkus dolarių,
HY—MAKE
kampas Green St.
Tel. Spring 2425
ėjimas iš Green Street
A. DRAGUNAS, Vedėjas.

PYNIU
IMPORTERIS
mažus ir didelius
lesale Kainom.
oti per
RD MALT CO
Brooklyn, N. Y.
gate 6430

CUNARD
AR MANOTE ATSIIMTI GIMINES Į AMERIKĄ?
2629 Lietuviai atvažiuos į čia šį metą.
Leisk mūsų raštinei Kaune pagelbėti Jūsų giminėms išgauti pasportus ir vizas ir tinkamai juos prirengti į kelionę.
Nereikin laukti del vietos, turintiems Cunard Linijos laivakortes. Cunard laivas išplaukia iš Europos kas kelintą dieną. Cunard laivakortės yra geros kelionei ant AQUITANIA, BERENGARIA ir MAURETANIA, greičiausia jūrų kelionė tarp Lietuvos ir Amerikos.
Del smulkesnių informacijų, maloniokite susižinoti su mūsų vietiniu agentu arba mūsų raštinėje.
Cunard Line
25 Broadway
New York

Tel. 2851 Greenpoint.
JUOZAS LEVANDANCKAS
GRABORIUS

Laidotuvių Vedėjas ir Laisniuotas Išbalsamuotojas
272 Berry St., Brooklyn, N. Y.
Notary Public

„VIENYBĖ" TAMSUMĄ IŠBLAŠKO-IŠVAIKO; LIETUVIŲ TVIRTUMĄ AMERIKOJ PALAIKO.

VIENYBĖ

—: LITHUANIAN TRI—WEEKLY :—

TAD, MIELAS TAUTIETI, SKAITYKI „VIENYBĘ, — SUTEIKSI TĖVYNEI DIDŽIAUSIĄ GALYBĘ!

NO. 99. Kaina 4 Centai BROOKLYN, N. Y. LAPKRČIO (NOVEEMBER) 8, 1923 Kaina 4 Centai METAI XXXVII.

(Telephone: 2427 Greenpoint) Entered As Second Class Matter October 23, 1907, At The Post Office at Brooklyn, N Y., Under the Act of March 3rd, 1879 (Telephone: 2427 Greenpoint)

Berline Pirmas Žydu Pogromas

BADAUJANČIU SUKURSTYTOS MINIOS IŠPLĖŠĖ KRAUTUVES IKI POLICIJA JAS NURAMINO

VALDŽIA IR FINANSININKAI ŠELPIA MINIŲ PENĖJIMĄ.

Poinkare Siunčia Ultimatumą Vokietijai, Norėdamas Suskaityti Jos Ginkluotus Vyrus.

AMERIKOS SENATE REPUBLIKONAI TETURĖS ŠEŠIŲ ATSTOVŲ DIDŽIUMĄ.

BERLIN, Lapkr. 6. — Vakar Berline įvyko vokiečių pirmas pogromas žydų, kuriame dalyvavo apie 30,000 vokietukų, daugiausia bedarbių ir kriminalistų. Gaujos jaunų prūselių, pagavę kokį barzduotą žydą, iškarpydavo keistai barzdą ir paleisdavo jį namo. Automobiliais, važiuojančius sustabdę, iškratydavo ir atimdavo pinigus. Kiti eidavo į žydų gyvenamus namus ir leškodavo dolarių bei aukso. Apie tūkstantis krautuvių buvo gaujų apipultos ir išvogtos. Policija vienok, galų gale, suvaldė minią ir kardais apkapojo apie šimtą žmonių. Bet žydai dabar po visą pasaulį leidžia baisiausias žinias apie tą pogromą ir net kaltina, kad policija, areštuodama ar slėpdama žydus nuo minios, pati juos primuštdavusi statyse. Biržos markleriai davė $70,000 badaujančių penėjimui, o valdžios pastangų dėka duona atpigo nuo 140 bilionų už svarą iki 80 bilionų.

PARIS, Lapkr. 6. — Poinkare pasiuntė Berlinui ultimatumą, kuriame reikalauja, kad vokiečiai vėl pavelytų Alijantų misijai patikrinti kiek ginkluotų vyrų Vokietija turi. Poinkare bijo, kad bavariečiams kįlant ir monarkistų organizacijoms smarkaujant, Vokietijoje yra daugiau kai 100,000 ginkluotų vyrų.

WASHINGTON. — Po rinkimų dabar republikonai senate turės tik aštuonis atstovus daugiau, negu demokratai. Senate bus dabar 51 republikonas, 43 demokratai ir du ūkio-darbo partijos. Taigi republikonų didžiuma tebus šeši atstovai. Pirmiau republikonai turėjo didžiumą 22 atstovų.

Amerika Naudosis Vokietijos Badu

Washington. Prieš žemdirbystės departamentą yra projektas sušelpti badaujančius vokiečius per šią žiemą, parduodant jiems prieinama kaina Amerikos kviečius. Tuomet nauda būtų ir Amerikos ūkininkams ir vokiečiams. Tik valdžia dairosi dabar, ar vokiečiai įstengs už tuos kviečius užmokėti, nes dykai šelpti, kaip šelpė Rusiją, nenori.

Kliuksai Nepataiso Balsuotojų Pobudžio

Lancaster, Pa. Nežiūrint, kad apsimaskavę Kliuksai vaikštinėjo ir važinėjo po balsavimo vietas, grąsindami tiems, kurie perka ar parduoda balsus, vistiek susekta keli tokie atsitikimai. Miesto valdininkai pirkinėjo balsus del savęs. Nekurie areštuoti.

Užsidarys Vokiečių Universitetai

Berlin. Kaip badas ir suirutė civilizacija ardo, rodo pareiškimas valdžios, kad ji bus priversta uždaryti penkis Vokietijos universitetus, kadangi nėra pinigų jų užlaikymui.

Kliuksų Redaktorius Nušauna Savo Priešą

Atlanta, Ga. Kliuksų organo redaktorius, Fox, aną dieną atėjęs į ofisą advokato Coburn, jį šaltakraujai nušovė. Policijai jis paaiškino, kad Coburn rengėsi jį viešai apšmeižti ir jo reputaciją sugadinti. Bet kaip spėjama, tikrenybėje ši tragedija yra vaisius kovos dviejų frakcijų pas Kliuksus. Coburn buvo advokatas frakcijos, priešingos dabartinei valdybai.

Nužudytojo Vorovskio Byla Šveicarijoje

Lausanne. Prasidėjusioje byloje už bolševikų ambasadoriaus Vorovskio užmušimą, kaltininkas Konradi, prisipažino kaltu ir sakė, kad užmušimą planavęs senai išanksto. Konradžio gynėjai bandys įrodyti, kad patys bolševikai yra atlikę daug politiniu užmušinėjimų, todel Konradi morališkai nekaltas, jei keršino už savo tėvo ir dėdės nužudymą.

Žemė Įkrito Keturias Pėdas Japonijoje

Tokio. Mokslininkai išskaičiavo, kad laike žemės drebėjimo žemė įkrito 4 pėdas gilyn.

TROCKIS DAUGIAU IR DAUGIAU BIZNIU RUPINASI

Maskva. Rusų laikrašty "Pravda" Trockis rašo ilgoką straipsnį, kuriame nurodo, kad kainos fabrikinių prekių dabar yra augštesnės, negu pirm karo, o kainos žemės ūkio produktų žemesnės, negu pirm karo. Tokiu būdu, ūkininkai liekasi labiausia skriaudžiamas luomas Rusijoje. Fabrikinių produktų kainos, iš priežasties praeities bolševikų politikos, yra trys sykiai didesnės, negu Londone. Todel valdžia pradeda griežtą kritikos ir valymo darbą tarpe taip vadinamų valstybinių trustų: pravaro netikusius vedėjus, darbininkus, liepia kainas numušti, ir tam panašiai. Trockis nurodo, kad reikia pasiekti lygiai tokią padėtį ir santykius tarp ūkininko produktų ir fabriko produktų, kaip buvo prie caro. Kitaip reikės komunizmą iš traukti ir iš valstybinių trustų ir didžiosios pramonės, kaip kad buvo ištrauktas iš smulkios prekybos ir pramonės.

Banditai Užpuola Čielą Miestuką

Spencer, Ind. Neužilgo turbūt banditai pradės būriais važinėti ir užpuldinėti miestelius, kadangi čionai apie 20 vyrų, atvažiavę su automobiliais vidurnakty, išvogė vietos du banku sumoje $17,000. Seifus jie išdinamitavo su paraku. Kol vieni plėšė, kiti pjaustė telegrafo ir telefono dratas, o dar kiti saugojo miesto gatves. Trys piliečiai, kurie buvo išėję apsidairyti iš kur triukšmas eina, gavo po kelias kulkas į savo kūnus. Šerifas dar nepagavo vagių.

Bedarbių Francijoje Labai Mažai Esama

Paris. Aną savaitę tik 415 bedarbiu prašė valstybinės pašelpos. Iš jų 52 gyveno Paryžiuje. Du metai atgal, kovo mėnesy, 1921, bedarbiu gi buvo 91,000. Taigi francūzai su bedarbėmis nesikankina.

Amerikos Maistas Yra Dikčiai Pabrangęs

Washington. Valdžios statistikos biūrai yra išrokavę, kad maistas Amerikoje per šiuos metus pabrango nuo 2 iki 8 nuošimčių.

IŠ LIETUVOS

Vilnius. — Lenkijos prezidentas Vilniun atvažiuosiąs apie šio mėn. vidurį. Kartu su prezidentu atvažiuosiąs Lenkų vid. reik. min. Kernikas tarp kitų prirengiamųjų priemonių isakęs maitinimo skyriui žiūrėti, kad, esant prezidentui Vilniuj, pakankamai būtų mieste cukraus, miltų, kad niekas nesiskūstų vietos valdžia.

DEGTINĖS ŠMUGELIAVIMAS RUPINA AMERIKĄ

Washington. Vyriausio prokuroro ofise tapo pareikšta, kad degtinės šmugeliavimas į Ameriką patapo didžiusiu ir pelningiausiu šmugleriu bizniu. Iš vieno tik Anglijos uosto, sakoma, per metus degtinės tapo įšmugeliuota į Ameriką už septynis milionus dolarių. Prokuroras kaltina nekurius teisėjus, kurie uždedpermenkas bausmes prohibicijos įstatymų laužytojams.

S. V. Valdininkų Rinkimų Žinios

Washington. Nors nesvarbių vietų rinkimai buvo šį kartą, vienok apsireiškė šaly didelis palinkimas balsuoti už demokratų kandidatus. Kentucky valstijoje išrinkta demokratas gubernatorius. Marylande išrinkta vėl demokratas Ritche gubernatoriu, taipgi Mississipi valstija tapo demokratiška. Philadelphijos laimėjo republikonai, bet balsavimai šįmet buvo labai negyvi. New Havene laimėjo majoru jau ketvirtą sykį Fitzgeraldas, demokratas. Bridgeporte gi laimėjo republikonas majoras Behrens, tik 84 balsais. Chicagoje balsavo tik apie trečdalis piliečių, ir didžiumą teisėjų laimėjo demokratai New Yorke dalykai atsižymėjo tuomi, kad nelaimėjo nei vienas kandidatas remiamas garsaus Hearsto ir jo laikraščių. Tuom labai džiaugiasi Tammany organizacija, prieš kurią Hearstas pradėjo eiti.

Kliuksai Jau Pilnai Valdo Indiana

Indianapolis. Bandymai nupirkti Valparaiso Universitetą ir kiti dalykai įrodo, kad Indiana valstija yra rankose Kliuksų labiau, negu Texas Oklahoma, arba Arkansas. Paskutinėse valstybėse Kliuksai veikia per demokratu partiją bet Indianoje jie veikia ir valdo abi partijas. Sakoma, kad Indianoje yra apie pusė miliono Kliuksu. Katalikai, vedami Kolumbo Vyčių, dažnai rengia Indianos miesteliuose demonstracijas prieš Kliuksus. Clintone ir lietuviai dalyvavo, net ir bolševikuojanti. Tas pats dedasi ir kaimynėje valstijoje, Ohio. Ir čia Kliuksai auga. Jie mano smarkiai dirbti ateinančiais rinkimais.

Rusas, Ateivis, Moko Amerikonus Gyventi

Kansas City. Simonas Fishman, rusas, kuris 13 metų būdamas atvažiavo Amerikon, o dabar valdo 35,000 akrų geriausios Kansaso žemės, mano sudalinti žeme į 160 akrų farmeles, jas viskuo aprūpinti ir duoti amerikonams farmeriams; su sąlyga, kad visus produktus jie pardavinėtų kooperatyviai.

Žinios Iš Lietuvos

KAIP MUSŲ VALDŽIA APMOKA REKVIZICIJAS

Rokiškis. ("Vien." kor.) — Mūsų valdžia sako, kad "mes nieko veltui neimam iš ūkininkų." Bet tos mokestys tai vieni juokai. Štai kaip skamba orderis Nr. 701, išduotas Juozui Rageliui. Žirnių 3 kilogramai ir 500 gramų — 10 centų. Miežių 10 kilogr. 500 gr. — 26 cent. Šiaudų rugiinių 12 klg. — 3 c. Šiaudų vasarių 12 klg. — 3 c. Iš viso 42 centai. Kilogramas yra 1,000 gramų, arba 2 ir pusė svarų. Jeigu šitie visi grūdai ir šiaudai pirkti civiliniam žmogui, tai reikia 8 litai mokėti. Geriaus, kad ir nemokėtų, tai būtų ta garbė, kad veltui ima.

Petras Kriukelis.

Klaipėda. — Krašto valdžia paskelbė, kad visi krašto pradinių mokyklų mokytojai privalės išduoti kvotimus iš lietuvių kalbos vasarą 1924 metų. Kitą 1925 metą bus truputį sunkesni kvotimai iš lietuvių gramatikos retorikos ir sintaksės. Taigi duodama du metai laiko visiem vokiečių mokytojams pramokti lietuviškai. Neišmokusieji bus prašalinti iš vietų.

Klaipėda. — Klaipėdiškiai ir tilžiškiai lietuviai gali palyginti gerumus vokiečių ir lietuvių ekonomiško gyvenimo, skaitydami žinias apie valgių kainas turguose. Klaipėdoje už sviesto svarą ūkininkai turge prašo 3 litus ir 30 centų (33 centus amerikoniškus), o Tilžėje reikia mokėti 150 milionų markių. Kiaušinis Klaipėdoje yra 25 lietuviški centai, o Tilžėje 5—6 milionai markių. Užtad klaipėdiškiai džiaugiasi, kad jiems ne reikia būti daugiau milionieriais.

Kaunas. — Naujai paskirta Lietuvos atstovą prie italų valdžios priėmė Mussolini ir su juomi trumpą valandėlę pasikalbėjo. Tuo atstovu yra Petras Klimas, jis yra pilnai įgaliotas ambasadorius ir nepaprastas Lietuvos pasiuntinis.

Klaipėda. — Jau ir francūzų didieji laivai pradėjo lankyti Klaipėdą. Spalio 6 d. buvo atvykęs Havre kompanijos laivas "Kentucky", kuris gali vežti 60 keleivių 1 ir 2 klesos, ir 250 keleivių trečios. Jis taipgi gali vežti 9,000 krovinio (freito). Ta kompanija mano įtaisyti reguliarį savų laivų plaukiojimą tarp Klaipėdos ir Francijos, ir tokiu būdu, varyti konkurenciją su United States linija.

Eržvilkis. (Tauragės aps.) — Lankydamas parapijas, 19 d. rugsėjo pavakary atvyko Eržvilkan J. E. žem. Vyskupas. Sutiktas buvo gražiai ir iškilmingai; žmonių susirinko irgi nemažai. Betgi reikia pažymėti vieną apsireiškimą, žydų suorganizuotus garbės raitelius, vieton katalikų, kurių lydimas ir atvyko Jo Ekscelencija. Klebonui pakvietus iš sakyklos net 2 sykiu sudaryti garbės sargybą, vietos socialistai tuojaus pradėjo varyti katalikų jaunimo tarpe priešingą agitaciją. Vis svyruota, vilkinta ir prieš pat pabaigą atsisakyta; vadinasi, nusistatyta suruošti pasipriešinimo demonstraciją. Deja, miestuko žydai, sužinoję, kad ir vėlai, subruzdo ir nutarė parodyti "gojams," kaip išpuola Vyskupas sutikti. Suieškojo gerus arklius, pasigamino gražias vėliavas (viena Palestinos, o kitos mūsų tautinės) ir paskirtu laiku leidosi nuo tolo sutikti. Atlydėjus visupirmu iki jų papuošto bromo ir Jo Ekscelencijai sustojus, žydų atstovas p. M. pasveikino tinkama prakalba, pabrėždamas tarp kit-ko, kad žydai trokšta "vienybės" ir tos "vienybės" mels pas Dievą per savo dabar šventes. Po to žydų mokyklos mokiniai balsingai ir sutartinai pagiedojo savo tautos himną; atsakęs tinkamai ir išklausęs himno, J. E. lydimas žydų raitelių, atvyko galop prie katalikų bromo, kur laukė dvasiškija, giesmininkai ir tt. Apart žydų raitelių, atlydėjo Vyskupą, ir tai jau iki pat šventoriaus vartų, 12 gražiais arkliais bei puikiai pasipuošusiųjų Pekūniškio katalikų raitelių; iš ten J. E. atvyko. Matšiame Perkūniškio užkampyje keliolika kilometrų atstu nuo Eržvilko, šįmet tyg Perkūno dievaičio trenkimų, išdygo staiga bažnyčia, trobesiai, apsigyveno kunigas, atsirado naujas Dievo garbės židinys.

Girkalnis, Raseinių apskr. — Naktį iš 24 į 25 rugsėjo mėn. piktadariai užpuolė Knebionių kaimo gyventojus plėšti ir gąsdinti. Mateušo Dogelio nušovė šunį ir sodną nukrėtė. Zigmantienės Dogelienės paleido pievose buvusią pririštą kumelaitę i lenciūgą pavogė, gi Nagrodzkio pavogė malkų.

NEPAVYKĘS PASIKĖSINIMAS.

Sekmadienį, 7 d. spalių, Kauno Šaulių Būrio Vado įsakymu, nuvykau ryte į Ažuolyną rikiuotės. Dar nieko nėradęs, laukiu draugų. Užėjus lietui, nuėjau po tankesniais medžiais ties Mickevičiaus slėniu.

Man bestovint po ąžuolu, pro šalį praėjo pusamžis, vidutinio ūgio, apskritaus veido, civilis vyrukas. Netoliese iš už krūmų jį pasitiko kitas augšto ūgio, pailgo veido, juodbruvis vyras. Juodu kaž-ką pašnabždom kalbėjosi. Paskui vienas žiūrėdamas į pakrantę, matyt kam tre čiam sakė, kad tas eitų iš kitos pusės, ir vis nenustojo mane tė miję. Toks pašnekėsys man atrodė įtartinu, taigi nutariau prasišalinti. Nepastebėtas pasitraukiau į tankynę. Apie 200 žingsnių nuėjęs išgirdau šaukiant: "Tamsta, kur eini? Sustoki!" Tuo tarpu jie su brauningais rankose bėgdami mane vijosi. Neturėdamas kuom gintis, sprukau į šalį.

Laimė, tuoj pakliuvau tarp galvijų ir piemenų. Matydami nepavysią, piktadariai po kartą iššovė ir sugrįžo į tankumyną. Su slėniu atsargiai!

Šaulys J. S—tis.

PROF. VOLDEMARO SĄSKAITOS

Kaip žinoma, prof. Voldemaras būdamas Min. Kabin. Pirmininku, viename Danijos banke savo vardu padėjo Lietuvos Valstybės pinigus. Nežiūrint pagaliau, kaip girdėjome, Kontrolės reikalavimų tuos pinigus atiduoti, pervedant juos ant Lietuvos Valstybės vardo, — p. Voldemaras tuos pinigus — apie 40,000 danų kronų — laikėsi, elgdamasis taip, kaip jam patinka. Valdžia, išbandžiusi visus savo valstybėje, nekompromituojant savęs del savo piliečių užrubežy, būdus atgavimui tų pinigų, — priversta buvo kreiptis į Danų teismą.

Šis paskutinis Lietuvos Valdžios pretenzijas pripažino teisėtomis. Bet, kaip girdėjome, bylos vedimas kainavęs bene tiek, kiek ten buvo pinigų padėta. Taigi, klausimas, kas tas teismo išlaidas padengs.

Tai mat kokių patriotų, kurie taip garsiai rėkia ant kitų, esama. Jų taktika labai aiškii: kad pačiam nebūti kaltinamu, tai reikia kitus kaltinti. Voldemaro garbintojams — klausimas: kiek rėkiančių kilometrinių straipsnių būtų parašęs Profesorius Voldemaras, jeigu ne jis šioj padėty būtų buvęs?

Vilnius. — Vyriausybės delegatūra praneša Lietuvių klubui Vilniuj, kad būto rekvizicija buvo neteisėtai padaryta ir todel delegatūros nutarimu naikinama.

VĖLIAVOS

Vienybės Krautuvėje galite gauti Lietuvos ir Amerikos Vėliavas. Didelis pasirinkimas įvairių rūšių. Atsilankykite ypatiškai arba klauskite laiškais.

VIENYBĖ

193 Grand St., Brooklyn, N. Y.

Įsteigtas 1886 m.
VIENYBĖ
KAS ANTRADIENIS
Leidžiamas Utarninkais, Ketvergais ir Subatomis
Brooklyn'e, N. Y.
METINĖ PRENUMERATA:
Suvienytose Valstijose ___ $4.00
Kanadoje _____ 4.50
Lietuvoje ir kitur _____ 5.00
Prenumerata reikia apmokėti iškalno
Apie garsinimus klauskit laišku.
Adresas:
Vienybė Publ. Co., Inc.
193-197 Grand Street
Brooklyn, N. Y.

Established 1886
VIENYBĖ
LITHUANIAN TRI-WEEKLY
Published Tuesdays, Thursdays and Saturdays
at Brooklyn, N. Y.
SUBSCRIPTION RATES:
In United States _____ $4.00
Canada _____ 4.50
Other Countries _____ 5.00
Advertising rates on application.
Address:
Vienybė Publ. Co., Inc.
193-197 Grand Street
Brooklyn, N. Y.

Redakcijos Straipsniai

VOKIETIJOS GRIUVIMAS IR KAS POTAM?

Net ir didžiausi optimistai šiandien nebetiki, kad Vokietija išliks nuo sugriuvimo. Finansinis sugriuvimas jau yra įvykęs, politinis sugriuvimas jau dabar eina. Trilionas markių eina į vieną dolarį — tai jau nebėra joki pinigai. Gi politinai Vokietija yra draskoma į skeveldras: Reino pakraščiai skiriasi į francų sufabrikuotas "respublikas," Bavarija ir Berlino monarchistai kviečia eks-kaizerio sūnų eiti ant Berlino ir atgaivinti monarchizmą, Berline socialistų respublikos prezidentas Ebertas ginkluojasi monarchistus atmušti, o Rusija rengia savo sekėjus komunistus eiti ir viską Vokietijoj sugriauti. Socializmas, komunizmas, monarchizmas ir separatizmas — keturios politinės pagairės siaučia ant didelės Vokietijos teritorijos.

Penkta pagairė yra baisesnė už visas, tai **Bado dievaitis.** Laikraščių telegramos iš Lapkričio 6 d. pranešė žinias, jogei būriai Vokietijos žmonių pradėjo bėgti į kai myniškus kraštus. Olandija, Čekoslovakija, Lenkija, Danija ir Šveicarija šaukiasi į Europos valstybes, kad padėtų apsiginti nuo atbėgančių gaujų išbadėjusių vokiečių. Tokio žmonių plūdimo į svetimus kraštus dar nebuvę nuo tų laikų, kaip kadaisiai bėgo Rusijos išbadėjėliai ištikti bado plėgos Volgos pakraščiais.

Lietuvon vokiečiai jau biskį seniau pradėjo veržtis, nebeturėdami kur dingti. Tik ką dabar iš Lietuvos pagryžęs pil. J. Milkeris pasakoja, jogei jam besant Lietuvoje jau pasirodė vokiečių atbėgėlių grupės. Kaune atvykę vokietukai mechanikai ir šiaip darbininkai siūlo savo darbo rankas. Dabar jau iš Lietuvos neina jaunimas Vokietijon uždarbiauti, kaip seniaus būdavo traukia būriais net į Essus, bet vokiečiai bėga į Lietuvą. Juos masina Lietuvos litai, kurie dabar yra stipriausi dar pinigai visuose tuose kraštuose. Vokietukas gaudamas 10 litų į dieną netik pats prasimaitina, bet dar pasiunčia glėbius markių savo giminėms į Vokietiją.

Bet ar ilgai ir Lietuva galės vokiečių atbėgėlių gaujas atlaikyti? Juk pati Lietuva turi savo bedarbių ir savo vargų!...

Vokietijos padėčia labai susirūpino visos valstijos. Ne pačios Vokietijos joms gaila, bet ateinanti Vokietijos suirutė gręsia atsiliepti ir kituose kraštuose. Kaip akmenį įmetus į vandenį eina sujudimo ratai vis į didesnius plotus, taip Vokietija, pati griūdama, traukia ir kitas šalis.

Tam tikslui sumanytoji nauja pasaulio valstybių konferencija buvo užkliuvusi už Francijos militaristų užgaidos. Premieras Poinkare ligšiolei nenori ir girdėti apie tokią konferenciją, kurioje būtų kalbama: Kiek Vokietija gali reparacijų išmokėti? Jisai nori šitaip konferencijos galimumą nustatyti: Kaip Vokietiją priversti, kad kuogreičiausiai išmokėtų 132 bilionu aukso markių?

Bet čionai iškįla Amerikos balsas. Valstijų Sekretorius Hughes, savo notoje į Curzoną, pasakė: Amerika ne nori Vokietijos iširimo, bet nori tokios konferencijos, kurioje būtų surasta, kiek Vokietija kuomet nors galės reparacijų išmokėti. Šitai Amerikos notai dabar pritarė Anglija, Italija ir Belgija. Pasiliko atbula tik Francija Bet ji tampa nuo visų kitų jau atskirta. Poinkare sumizgęs nebežino ko daryti.

Tai tokios paskutinių dienų audros Europoje. Ar jos suvys dar didesnį audryną ir sudarys pavojų naujų karų, ar jos pasiautę atneš giedrą rytmetį su nauja valstybių konferencija, greitai laikas parodys.

VILNIAUS KRAŠTO VARGDIENIŲ ŠELPIMAS IR APSARGA PRIEŠ KLERIKALŲ ŠANTAŽĄ.

Mūsų laikraščiai jau yra išspausdinę atvejų atvejais atsišaukimus Vilniaus Lietuvių Laikinojo Komiteto, kurio pirmininku yra amerikiečiams jau pažįstamas ir patikėtinas, Dr. D. Alseika. Į tuos atsišaukimus pirmiausiai pradėjo reaguoti Lietuvių Moterų Globos Komitetas Brooklyne ir kitos to paties komiteto šakos. Platesnio visuomenėje judėjimo dar nebuvo sukelta.

Pastaruoju laiku šitą progą pastebėjo ir mūsų klerikalai. Jie subruzdo tam tikslui rinkti aukas. Tai puikus ir prakilnus darbas.

Bet mes pamename ir kitas klerikalų pastebėtas ir sunaudotas progas; Vilniaus vadavimo, Rytų kultūrinimo, Raudonojo Kryžiaus vajus, Šaulių aukas, našlaičių aukas ir tt. Tos progos buvo klerikalų išnaudotos per prakalbas. Jų kalbėtojai sakė griaudingas prakalbas ir sugriudino nevieną geros širdies vientautį. Dėta buvo aukos, tikėtasi jos nueis tenai kur skirta. Bet kur jos nuėjo?

Niekas nežino. Iš tų atskaitų, katras jie paduodavo per savo Tautos Fondą, mes jau susekėme daug tamsių kelių. Daug tų kelių buvo tyčia nuslėpta, o per likusius mes pamatėme, kad liuto dalis visuomet nuėjo.... "katalikiškai akcijai." Klerikalai nuo pat laikų Vileišio ligi šių dienų nenori prisiimti nei Amerikos lietuvių viešosios, nei valstybinės kontrolės. O kur bijomasi viešosios ir valstybinės kontrolės, tenai negalima įgyti žmonių pasitikėjimą.

Mes nuogąstaujame — ir turime teisės nuogąstauti — kad ir dabartinių rinkliavų Vilniaus lietuvių reikalams liuto dalis nueis ne tenai, kur visuomenė aukauja, bet klerikalų politikai. Jie savo darbais tą neužsitikėjimą naturališkai sukelia.

Kitoje vietoje mes išspausdiname kun. Bakšio atsišaukimą. Mes gerbiame kun. Bakšio misiją. Šitam atsišaukimui mes iš visos širdies pritariame. Mes tikime ir į kun. Bakšio įgaliojimą, nes turime ant rankų laišką Dr. Alseikos, kuris apie tą įgaliojimą mini. Tačiaus mes jau daugiau žinome, negu vilniečiai būdami už tūkstančių mylių; kas galima Vilniuje, tas negalima čionai. Mes tikime, kad jie Vilniaus Lietuvių Laikinajame Komitete gali gražiai darbuotis šalimgrečiais su kunigu Čibiru. Bet su mūsų kunigais... na, perdaug mus pamokino jų sucentralizuotas šantažas.

Delto mūsų nuomonė ir karštas raginimas būtų — **ūuoti aukas Vilniaus lietuvių vargų lengvinimui;** bet žiūrėti, kad tos aukos **tik tenai ir nueitų.** Mes nepaisom į klerikalų dabar pasiūstas aukas iš vienos ar kitos vietos į Vilnių. Tą jie turės padaryti. Bet kas turės kontrolę ant visų aukų? Juk tūkstantėlį-kitą galės išsiūsti. Bet desėtkai-kiti tūkstančių galės nueiti tais tamsiaisiais keliais, kaip nuėjo per garsųjį šantažą su Tautos Fondu, kuris nenorėjo pasiduoti Lietuvos Valstybės kontrolei.

Kiekvienas centas, duodamas Vilniaus lietuvių reikalams, turi eiti per pilnai valstybingas ir labdaringas organizacijas arba per pilnus patriotizmo mūsų laikraščius. Mes nemanome, kad atsisakys bent viena iš patriotinių redakcijų, kaip "Vienybės", „Tėvynės", "Sandaros," "Amerikos Lietuvio," "Telegramo" ir "Dirvos" priminėti aukas ir savo špaltose kvituoti. Tuomet aukotojai matys savo kiekvieną centą, matys tą ir vilniečiai.

Yra dar ir specialės patriotinės organizacijos. Mes kalbame apie Lietuvių Politini Iždą, kuris del Vilniaus gelbėjimo specialiai į visuomenę atsišaukė ir atidarė fondą Vilniaus reikalams. Dar yra pilnai patriotingas Lietuvių Moterų Globos Komitetas, kuris pirmiausiai Vilniun aukų jau pasiuntė ir dabar daro rinkliavas.

Aukokime Vilniaus lietuvių gyvybės palaikymui. Palaikykime jų kovą prieš lenkų banditų terionybes. Bet žiūrėkime, idant kiekvienas centas nueitų ne į save susidergusių politikierių kišenes, bet tiesiai ant šventojo Vilniaus Lietuvių Kovos aukuro.

PERŽVALGA

Žydai sovietų valdžioje.

P-lė Strong žurnale "Hearst's International" nurodo, kiek žydų yra Rusijos valdžioje. Pasirodo, kad viršūnėse nėra jų daug. Komisarų Taryboje iš 20 narių žydų tėra du: Trockis ir Devgaleskis, pašto komisaras. Komunistų partijos centraliame komitete, kuris yra Rusijos tikroji valdžia, iš 40 narių, tik šeši yra žydai. Kadangi ten yra šeši gruzinai, tai pagal teisybės galima sakyti, kad Rusiją valdo gruzinai, kaip ir žydai. Finansų komisariate ir užsienių reikalų komisariate daugiausia žydų. Jie ten yra todel, kad iš seno gabūs prie kalbų ir finansų. Rusijos gelžkelius valdo lenkas Džeržinskis, o valstybės fabrikus lenkas Križanovskis. Daugiausia žydų valdžioje yra Ukrainoje ir Baltarusijoje, kur jų daugiausia būdavo ir prie caro. Iš 6,614 valdininkų Baltarusijoje, pavyzdžiu, 2,030 yra žydai. Tos srities valdžioje yra 34 nuošimtis žydų.

Didelė gi didžiuma žydų prisidėjo ne prie valdžios, bet prie kur kas pelningesnio luomo — spekuliantų. Šie greitai praturto ir todel yra visoje Rusijoje **nekenčiami.** Kadangi jie žydai, tai sykiu nekenčiami ir visi žydai. Tą patį galima pastebėti ir ne komunistinėse valstijose, kaip Bavarijoje, Lietuvoje ir Amerikoje.

Taigi nėra galima tvirtinti, kad Rusijos viršūnes valdo žydai. Komunistų partijos branduolį, kaip rodo statistika, sudaro rusai darbininkai ir ūkininkai.

Darbas užmušė žmogų.

Inžinierius Polakovas, kalbėdamas apie mirtį elektros burtininko Steinmetzo, pareiškė, kad tą žmogų užmušęs darbas užsipiečkimas. Tai būtų kaip ir likimo ironija, kadangi Steinmetzas savo išradimais labai prigelbėjo darbininkams pasiliuosuoti nuo varginančio fiziško darbo. Visų inžinierių tikslas yra paliuosuoti žmogų visai nuo fiziško darbo. Ir tik kuomet tas įvyks, bus ant žemės rojus. O elektros pagaminimas, pažabojimas ir suvartojimas bus į tą rojų kelias. Gerai daro tie tėvai, kurie leidžia savo kūdikius išeiti elektros šakų mokslą. Nes jiems priklausys ateitis.

—o—

Kornilovo žygis Bavarijoje.

Bavariečių telkimas spėkų parubežiu su Saksonija, Maskvoje nužiūrimas kaipo žygis panašus į Kornilovo, kada tas norėjo sugriebti visą valdžią iš Kerenskio ir atstatyti carinę Rusiją. Bavariečiai irgi nori kaizerizmo grįžimo, tiktai karaliumi jie trokšta matyti savo Hapsburgų šeimynos narius. Maskviečiai sako, kad bavariečių žygis privers vokiečių liaudį mestis prie komunistų, nes jie vieni teduoda suprantamą programą. Bet jei vokiečiai ikišiol nesimetė prie boševizmo, tai vargu padarys ateity, ypatingai matydami per ką rusai pergyveno ir kokias "draugingas" valstybes Vokietija turi vis aplink.

Jeigu myli teisybę — Skaitык visad "Vienybę"

Mano Kelionė į Ledinį Okeaną

Rašo Kapitonas Incognito

(Užbaiga)

Valdininkai ir jų žmonos su nekantrybe laukė parvežant meiteliukų, ir kuomet kareivis juos parvežė, tai visi čiupo didesnį, sakydami Intendantūros valdininkas tik jam, o ne kitam, davė didesnį meiteliuką. Kilo rėksmas, lyg rodos jiem kas būtų dantis rovęs, ir meiteliukas pasidalinti negalėjo. Moterys atsiminė, ką kurios gaidys trys metai atgal yra padaręs ir plūdosi žodžiais visai nesuieškomais jokiame kultūringųjų žmonių žodyne. Ant galo vienas valdininkas būdamas stipresnis už kitą, griebė didesnį meiteliuką ir užsidarė į savo tvartą.

— Nedovanos tau Dievas, atmink tu r..... dar tau kiauriai išeis tavo godumas! Nedovanos tau Dievas!

Už poros dienų valdininko pagrobusio didesnį meiteliuką, pasikorė ožka, davinėjusi keturius litrus pieno. Dabar nuskriaustieji atgavo dvasę ir džiaugėsi kad jų maldas išklausė Augščiausias Viešpats, nubausdamas jų baisų priešą, kurio godumui ribų nebuvo...

Taigi kontrastai tarp šiaurės ir Lietuvos kultūrų — didžiausi ir čia dar ilgai viešpataus svetimas gaivalas, ir valdininkai mainikaus paršiukus ant suaugusių kiaulių Kariumenės Intendantūroj, bei jų žmonos važinės savo meilės ligas gydyti į Varšuvą.

Pikta man darosi ir paviešėjęs svetimoj man Lietuvoj, turbūti ir aš apleisiu Lietuvą, išskrisdamas pas savo žmoną zirėnietę, su kuria skrisime mūsų amželį užbaigti pas kultūringos šiaurės žmones už juodos smalinės sienos. Ten nėra partijų, nėra pykčio, nėra Dievo, nei pragaro bei tikybinio absurdo; nėra ten pikto nei meiteliukais mainikavimo; visi žmonės broliai ir sesutės ir jie nepardavinėja savo tėvynės. Tada išmokęs šiaurinės kultūros atsikviesiu čion šiaurinius žmones su jų aparatais ir tada vienas likviduosiu viską, kas gamina pragaištį mano žilai tėvynei. Bus verkesmas ir dantų griežimas, bet pasigailėjimo iš mano pusės, nebus ir kiekvienas gaus sau užtarnautą bausmę.

Baigdamas turiu priminti garbiam skaitytojui, kad viskas, kas čia buvo pasakyta, niekur su teisybe neprasilenkta, gi abejojančiam, patariu pasidirbdint orlaivį ir nukeliauti į mano atrastąją šalį, galės ant vietos teisybę patikrinti. Dabar po ilgos kelionės ilsiuosi ant Napoleono kalno ir žingeidaujančiam skaitytojui patariu mane čia atlankyti, kur pavaišinsiu stikliukudegtinės.

Napoleono Kalnas, 1922 m. birželio 20 d.

Krikščionių Demokratų Politikos Krachas Amerikoje

Jei šiandien Lietuvą šmaugia sunkus ekonominis krizis ir jei tam kriziui tuo tarpu dar galo nematyti, tai čia ne vien priežastis — mūsų pastovios valiutos įvedimo pasivėlavimas ir tuomi iššauktas pinigų badas, — čia veikia visa eilė svarbesnių ir menkesnių faktorių. Ekonominį krizį iššaukė ir žemės reformos netikslus ir lėtas pravedimas, ir nesugebėjimas kelti žemės ūkio kultūrą, sutvarkyti prekybą, sudaryti tinkamas sąlygas pramonei plėtotis, ir, kas visų svarbiau, sustiprinti pasitikėjimo ryšius tarp piliečių minios ir vykdomosios valdžios. Ypač jaunai valstybei šis pasitikėjimas begalo svarbus.

Realiai susidaręs nepasitikėjimas įvairiai reiškiasi. Ar tai plačios visuomenės pasyvus atnešimas tvarkant mūsų valstybę, ar tai aktyvų elementų nupucles ūpas, bematant, kaip brutaliaj kr. dem. savo 2 atstovų daugumą Seime išnaudoja vien tik savo grupės reikalams, ar tai medžiaginis valdžios darbų nerėmimas. Pinigai, ar jų ekvivalentai mūsų jaunai valstybei labai reikalingi. Bet nei Lietuvoje, nei Amerikoje, nei kitur pasauly, kur gyvena lieauviai, nėra vilties, kad pastarieji savo tėvynės valdžią remtų. Ypač amerikiečiai.

Paniekinti, išjuokti, antros eilės piliečiais traktuojami, amerikiečiai mojo ranka į krikšč. demokratų Lietuvos vyriausybę.

Vieton piniginės pašalpos prasidėjo finansinė akcija prieš dabartinę vyriausybę. Gal ne tiek sąmoningai, nesutartinai, bet visi šioje srity veiksmai iššaukti tuo pačiu psychiniu akstinu.

Štai prieš mane mūsų Finansų Ministerijos pagaminta lentelė.

Žinios apie Laisvės Paskolos Amerikoje stovį 1923 metais, rugsėjo 1 dienai

Metai	Revizuota suma dol.	Reikalinga mokėti 5% nuo sumos dol.	Reikia išmokėti %% dol.	Išmokėta % % Lietuvoje dol.	Amerik. dol.	Viso dol.	Lieka neišmokėta %% dol.
1921	1,798,044.23	1,798,044.23	89,902.21	4,787.50	19,335.—	24,122.50	65,779.71
1922	48,892.08	1,846,936.82	92,346.82	9,450.—	34,383.60	34,827.42	48,513.22
1923	4,501.91	1,851,438.22	92,571.91	15,840.33	18,987.09	43,833.60	57,744.49
Viso	1,851,438.22	—	274,820.94	30,077.83	27,705.69	102,783.52	172,037.42
Mainant Amerikos bondsus į Lietuvos bonus dėlei biržos vertės skirtumo, nuo Lietuvos bonų buvo atkerpami 1-3 kuponai							
Viso kuponų atkirpta sumoje _____							35,087.50
Lieka apmokėti _____							136,949.92

Skaitlinės reikalauja paaiškinimų.

1921 m. reikėjo užmokėti 98,902 dolarių nuo šimčių. Bet tų nuošimčių Amerikos lietuviai nereikalaudavo, tuo pačiu skolindami toliaus savo tėvynei kasmet keletą dešimčių tūkstančių dolarių. Nuošimčių buvo sumokėta labai mažai — skaitlinė 24,122 rodo išviso apmokėtų nuošimčių, t. y. pareikalautų ir 1921 ir 1922 ir 1923 m. Jau 1922 m. nuošimčių apmokėjimą reikalavo daug daugiau žmonių, o šiais metais šis reikalavimas pasidarė ypač griežtas ir, sakyčiau, masinis. Reikalauja apmokėti ir 1921 ir 1922 ir šių metų kuponus. O apmokėti reikia 1,369,499 litų mūsų finansinėse apystovose žymi suma.

Štai 9-VII telegramas: "Lietuvos Finansų sąskaitoje nebeliko pinigų nuošimčius mokėti. Čarneckis patarė kreiptis Ministerijon, papildykite sąskaitą Bush (t. y. Baltic States Bankas, kurs činant sudaryta sutartimi kovo mėn. 1923 m. apmoka "kuponus ant tiek, ant kiek Ministerijos sąskaitoje randasi pinigų" par. 3).

9-VII siunčiama 50,000 litų. Bet jau 21-VII vėl telegramas: "Balts bankas grąsina sutraukti sutartį ir skelbti spaudoje, jei per dvi savaites negaus pinigų apmokėti kuponams." Ir vėl siunčiama 21-VIII — 150,000 litų. Tų pinigų akimirksny nebeliko — ir vėl Balts bankas reikalauja.

Galop skelbia spaudoje, kad pinigų nėra.

Ką gi tai reiškia? Tai reiškia, kad amerikiečių tarpe nepasitikėjimas mūsų valdžiai iššaukė iš jų pusės "udar po karmanu:" jie išmeta į rinką už 35.40.45 nuoš. nominalės vertės bonus ir reikalauja iš Banko visus nuošimčius. Amerikiečiai realūs žmonės, jie žino, kad finansinis smūgis — labai skaudus.

Krikščionys demokratai gi, kad išėjus iš keblaus padėjimo štai ką siūlo:

"Jo Malonybei p. Finansų Prekybos ir Pramonės Ministeriui Kaune,

Augštai gerbiamas Tamsta!

Šiandien gavau Tamstos kabelį su prašymu rekomenduoti lietuvių bankus Amerikoje, su kuriais būtų galima padaryti sutartį bonams pardavinėti. Kadangi Baltic States Banku yra nepasitenkinę daugiausiai katalikai, todel pirm siunčiant Tamstai bankų rekomendacijas, aš užklausiau nuomonės Katalikų Federacijos.

Kadangi ar tai vienas, ar keli bankai bonų visvien tegalės parduoti labai mažai, nes bonai jau visiems atgrįso (gaila kad nepasako kodel atgrįso. Aut.) ir pasisekti tegalėtų tiktai visai nauja paskola su naujais konkrečiais tikslais ir obalsiais ir pardavinėjama valdžios įstaiga (per bankus pardavinėjami bonai tegalėtų būti tiktai biznio pamatais, reiškia, kad būtų mokama apie 8 nuošimčiai ir patys bonai būtų parduodami po 80-90 dolarių už šimtą).

Vienok padaryta sutartis su banku turi tą gerą pusę, kad tai kaipo naujas eksperimentas mūsų paskolai Amerikoje platinti bus kaipo medžiaga išdirbant naujai paskolai planą.

Bankų rekomendacijas, surinkęs žinių ir pasiteiravęs del jų sutikimo, pasistengsiu Tamstai prisiųsti kiek galima greičiau.

Šia proga prašau priimti pone Ministeri, mano augštos pagarbos pareiškimą. —

V. Čarneckis — atstovas."

Neatsižiūrint į sutarties par. 9 "Bankas kuponų apmokėjimą atlieka dovanai, o už parduoda mus nuošimtinius poperius ima komisą" — t. y. kad Bankas visą laiką beveik dirba dovanai, nes bonų nieks neperka, — atsirado reikalas, ieškoti "katalikiškų" bankų.

O gi čia ir glūdi viso amerikiečių finansinio spaudimo priežastis. Ne nuostabu, kad daugumą mano, jog krikščionys su Čarneckiu priešaky Amerikoje dirbo tik savo partijai, o šiai nusibankrūtijusiai partijai amerikiečiai pinigų duoti netinka.

Ir jei šiandien mūsų finansų paskola iš amerikiečių sustiprinti negalima, jei del to sunkiai nukenčia ir valstybė, ir atskiri piliečiai, tai šį daiktą kr. dem. pilnai gali įrašyti į savo balanso pasyvą. Dėja, tas pasyvas didėja kasdien, tuo metu aktyvas pasidaro mikroskopišku dydžiu.

Paprastai, prekybos-pramonės įstaigos tuo atvėju bankrūtuoja. Nagi, o čia kaip bus? Atu.

("Liet. Žinios")

AMERIKIEČIAI, NENULEISKIT RANKŲ!

Rašo Eismontas (Amerikietis)

Praėjo jau geras laikas, kaip apleidau Ameriką. Ilgai nerašiau per ilgą laiką, nes, kaip žinote, mūsų Tėvynėje Lietuvoj siautė audringas karas, kuriame ir aš turėjau nukęsti ne mažai. Nors aš gyvenau Lietuvoje jau nuo 1912 metų, bet mano jausmai ir mintys tebesivienija su amerikiečiais... Jūs tenai laisvi ir galite laisvai dar buotis įvairiose organizacijose lietuvybės labui, bet pas mus yra sunku, ak kaip sunku!...

Atsimenu tuos laikus — 1908 ir 1910 metuose, kuriuose turėjau laimę pasidarbuoti kartu su visais Amerikos inteligentais. Būdavo einame, kolektuojame pinigus Lietuvos našlaičiams, organizuojame, tveriame įvairias draugijas; rengiame seimus ir seimelius; dirbome su tikra Tėvynės meile, patriotizmu ir energija; vis tai buvo malonu ir darbas atnešdavo gerus vaisius.

Su tokia pat energija ir patriotizmu aš gryžau į Tėvynę ir maniau, kad galėsiu nors savo menkom spėkom prisidėti prie atgijimo mūsų Motutės Lietuvos. Širdis tik tvaksi, matant reikalingumą inteligentų ir dar buotojų. Na, ir ėmiau skleisti apšvietą tarpe mūsų vargingų kaimiečių, organizuodamas Jaunimo Ratelius, rengdamas vakarėlius, skleisdamas prakilnesnę literatūrą. Bet neužilgo susilaukiau priešų ir persekiotojų iš galingesnės spėkos. Galiau ir kalėjimo teko paragauti!... Dar ne gana to, buvo lipdomi anonimiški lapeliai prie mano ūkės durių, grąsinanti nušautĩ ar sudeginti, jei nesustosiu agitavęs. Galų gale turėjau susilaikyti.

Su širdgėla turiu pabrėžti, kad ir mano mintys, kaip ir daugelio kitų šviesesnių žmonių, biskutį atšipo, — nors gal tik laikinai.

Dabartiniam momente yra sunkios aplinkybės mums amerikiečiams Lietuvoje. Jau negalima pasidarbuoti sulyg amerikoniškų demokratinių idėjų, nes netik inteligentai esti persekiojami, bet ir pirmeiviškoji spauda esti cenzūruojama ir baudžiama.

Šiandien Lietuvoje matosi 2 galingos spėkos tarp savęs grumiasi: viena evoliucinė, kita atgaleivinė. Reikia pasidžiaugti, vienok, matant požymius evoliucinės spėkos augimo. Daugiausiai tam prisidėjo visoki veidmainingi prižadėjimai renkant į mūsų dabartinį Seimą. Reikia suprasti, jog klerikalizmas nebūtų dabar Lietuvoje įsigalėjęs be galingos armijos; o mūsų armija, kaip žinoma, susideda iš neapšviestų kaimiečių. Ne mislykite, kad čia kalbu apie veikiančiąją armiją. Ne! Aš kalbu apie armiją: Juozapiečių, Zitiečių, Fedariečių, Blaivininkų ir daugybę panašių klerikalinių organizacijų, nekalbant jau apie palaidas davatkas ir šiaip jau senų pažiūrų kaimiečius, kurie noriai linksta, kur juos jų įtakingi "generolai" veda.

Bendrai sakant, mes šiandien gyvename po galinga savotinės vergijos spėka. Kas yra skaitęs Belgijos istoriją, tas gali su lyginti ir numanyti, kad ir mes tokį pat krizį gyvename, kaip gyveno belgai. Be abejonės, tai yra tik laikinas laikotarpis. Todel mes Lietuvoje gyveną amerikiečiai ir esanti tautiečiai užjūryje turime glausti spėkas su Lietuvos inteligentija, susirašinėti su ja ir visokius artimus ryšius palaikyti, kolei evoliucijos keliu mes turėsim perleisti šį liūdną mūsų tautos laikotarpį, kol įgyvensime mūsų Tėvynėje tikrą demokratizmą, — kad mūsų valstybė netik iš vardo vadintūsi demokratine, bet kad būtų meilė tarpe piliečių, valdžioje, meilė valsčiuje, meilė kariumenėje ir meilė namuose. Nes mes esame visi iš namų, ne laukiniai, o mūsų namas — tai ūkė. Lietuva yra ūkininkų šalelė, ant kurios remiasi visa mūsų valstybė.

Berods ligšiolei mes amerikiečiai mažai esame Lietuvoje pageidaujami (anot klerikalų: mes esame "negeistini piliečiai"); mat mes ant visko esame griežtesni, reikalaujame tikro pilietinio solidarumo ir meilaus atsinešimo į piliečius, be jokio išėmimo, visuose žingsniuose. Bet aš tikiu, kad ateis laikas, kuomet ir mūsų Lietuvo je padėtis persimainys, nes mums tą pranašavo mūsų dideli liaudies pranašai — Kudirkai, Vaičaičiai, Biliūnai, Vlšinskai ir daug kitų, kurie dar blogesniuose laikuose gyveno, negu mes dabar. Šiandien mes matom Lietuvoje ne viską taip einant, kaip mums atrodo reikėtų ir kaip yra kitose kultūrin gose šalyse. Padėtis šita jau plačiai nušviesta per mūsų spaudą ir jūs amerikiečiai patyrėte, kurie buvote Lietuvon sugryžę, kad valdžia ir valdinin kai labai šaltai atsinesė į lietuvius amerikiečius. Tai vis delto, kad pas mus dar maža demokratingų žmonių. Neveltui yra pasakyta, kad garsus Diogenas dienos viduje su žvake ieškojęs žmogaus; tas pats yra dabar ir pas mus Lietuvoje.

Tačiaus del šito, broliai amerikiečiai, nenusiminkite ir nenu leiskite rankų, sakydami: "Nie kai iš mūsų Tėvynės"... Ne! Glauskite petys į petį ir stiprin kite pastovias spėkas, idant laikui atėjus galėtumėt stoti į tikrą piliečių gyvenimą, į armiją gynimui būsinčios demokratinės savo valstybės, mūsų Motutės Lietuvos.

Nes evoliucija yra negreita, bet teisinga. Jūs davėte gyduolių gausiai gydyti savo Motinos žaizdas; ateis laikas, pareikalausime ir jūs pačius sugrįžti. Todel ruoškitės, laukite ir budėkite.

Karui Siaučiant

(Feljetonas)

Rašo Petras Kriukelis

Siaučiant karui kiekviena tauta, ar valstybė save giria, o priešą peikia, būk ji eina prieš karo įstatus, būk ji elgiasi žvėriškai, barbariškai. Bet ištikrųjų tai visos kariaujančios valstybės yra vienodos. Karas trokšta kraujo, ašarų, kančių ir kiekviena valstybė karą užganėdina ir papeni šiomis aukomis.

Žiūrint į bolševikų terorą, rodėsi man, jog visas pasaulis yra paremtas ant kančių, ir mirties pamato. Stigo mano gyslose kraujo, matant kaip Rusijoje žūdo vaikus, moteris, vyrus. Jie visi troško gyventi, jie visi meldėsi pasigailėjimo. Bet pasigailėjimo revoliucijoje, karėje nėra.

Pasitraukus bolševikams iš Lietuvos, nudžiugau, nes tikėjaus, kad mirties paveikslas iš akių pradings. Ramiai sėdėjau savo samanotoje bakužėj, ir varčiau pragyventų kančių, ašarų istorijos lapus. Staiga išgirdau ore ūžimą. Išbėgau gatvėn ir pamačiau, kaip pro mane praūžė žalias automobilius, kuriame sėdėjo trys lietuviški kareiviai, vienas civilinis žmogus, ir moteriškė jauna, augšto ūgio, mėlynomis akimis, ir geltonomis, ilgomis kasomis. Ir pamaniau sau vienas: Laimingas tas vyras, kuris turi tokią gražią moterį!

Nedaugiau kaip per penketą minučių užgirdau netoli šūvį. Širdis mano sudrebėjo, bet nusiraminau: juk tai medžioja! Bet staiga automobilius praūžė pro mane atgal, kuriame nebebuvo civilinio vyro, nei tos gražiosios moteries. Staigus sopulys pervėrė mano širdį; čia ir vėl karo auka! Pasiskubinau ton vieton, iš kur girdėjosi šūvis. Štai ant smilčių kalnelio pamačiau kniūpščias gulinčias karo aukas: vyras gulėjo su peršauta galva, kuriam dar tekėjo per veidus šiltas kraujas; moteriškė gulėjo šiek tiek ant šono; iš jos krūtinės veržėsi srovėmis kraujas, ir matėsi didelė žaizda per krūtis, kurios perkirstos kalavija. Rankos buvo tvarkingai sudėtos grečiumos ant smėlio. Bet jos buvo baisiai sukapotos kalavija. Matyt ji kovojo su mirties davėjais...

Vyras buvo komunistas, tai jis nusikalto prieš valstybės įstatus. Bet kto moteriškė nusikalto? Moteriškė buvo nekalta, bet nenorėjo skirtis su savo mylimu vyru. Ji gynė savo vyrą nuo mirties tuo tikslu, kad jai sykiu gyvybę atimtų.

Tas nutikimas stovi mano akyse. Matau tą moteriškę su mėlynomis akimis, su geltonomis kasomis, su sukapotomis krūtimis ir rankomis. Toks pasišventimas moteries už savo vyrą ir tą visą liūdną atmintį nusinešiu į grabą!...

"PEČIUS UŽGESO — NEBEGALIU KEPTI."

—ir šeimyninkė suširūpina — gali būti kremtasi kad reikia dėti pastangų pečių kurti. Jau vėlus popietis — tėvas neužilgo pareis namo, ir tada nebebus laiko — "Oi, kas bus, kas bus," ir tt. ir tt. Na, bet į penkias minutes galima iš arčiausios grosernės ar delikatesų krautuvės nusipirkti kiek nori Drake's Kėkso — ir, štai! nuliūdimo jau nėra!

DRAKE'S CAKE — PURE FOOD

LIETUVIS ADVOKATAS

Užsiima varymu bylų visuose Teismuose

Skolina pinigus ant mortgedžių ir priima pinigus del išskolinimo ant mortgedžių nešančių šeštą nuošimtį. Norinti pirkti namus, gauti paskolą ar inverstinti savo pinigus ant mortgedžių ant nuosavybės (real estate) miestuose, lai kreipiasi pas

JONAS S. LOPATTO

Attorney and Counsellor-at-Law
308-9-10 Coal Exchange Building
(Cor. River and W. Market St.)
Wilkes Barre, Pa.
Bel. Tel.: 1864. Res.: 3532-J

French Line

Compagnie Générale Transatlantique

GREITA KELIONĖ IŠ IR Į LIETUVĄ

Suffern — — — — Lapkr. 7
Paris — — — — — Lapkr. 14
Chicago — — — — Lapkr. 17
Rochambeau — — — Lapkr. 24

Francūzų Linija kooperuos perdavime pinigų Jūsų giminėms Lietuvoje ir pasirūpins jų saugiu atvykimu Amerikon.

Del platesnių informacijų kreipkitės pas savo vietinį Francūzų Linijos agentą arba į vyriausį ofisą

19 STATE STREET
New York, N. Y.

NEW YORK HAMBURG

UNITED AMERICAN LINES
(HARRIMAN LINE)
JOINT SERVICE WITH
HAMBURG AMERICAN LINE
Trumpiausias kelias į
LIETUVĄ

Laivai išplaukia kas savaitę nuo Pier 86, North River, pėda nuo 46 gatvės, New Yorke. Geriausi mūsų laivai "Resolute," "Reliance," "Albert Ballin," "Deutschland" veža I. II ir III klesų pasažierus. Taipgi populeriai laivai "Mount Clay," "Cleveland," "Westphalia," "Hansa," ir "Thuringia."

UNITED AMERICAN LINES
14—16 Pearl Strtet
New York
arba pas kitus agentus

Iš Amerikos Lietuvių Gyvenimo

ČIA TALPINAMA ŽINIOS IŠ AMERIKOS LIETUVIŲ GYVENIMO IŠIMTINAI. RAŠOMA MŪSŲ GABIŲ KORESPONDENTŲ APIE TEATRUS, BALIUS, PRAKALBAS IR ABELNĄ JUDĖJIMĄ

MILINOCKET, ME.

Margos žinelės. — Narsi "prošepanka." — Ristynės. — Šalta "mokykla."

Čionai kaip daugelis žino, gyvena ne tik būrelis lietuvių, bet ir lenkų, kurie su sava "augšta kultūra" visur spėja atsižymėti. Amerikonams dažnai tenka iš "polakų" pasijuokti, ir gana teisingai. Užteks kad ir šitokio pavyzdėlio.

Tūlos dvi paliokės susivaidijo del kokių ten karvių. Abidvi pirmiaus vartojo visokius kuoblogiausius "argumentus", kokius tik žinojo anglų ir lenkų kalbose. Paskui, subėgusiai publikai bežiūrint, kilo jau ir tikra "vaina." Pirmiaus šoko peštis, paskui ir už akmenų griebėsi. Kadangi viena buvo stipresnė, todel kitai ir sudaužė su akmeniu kuprą.

Mušeika paliokė užsimokėjo teisme $15 už tvarkos ardymą ir dar teisėjas pridėjo ilgą pamokslą už vartojimą akmens žmogui mušti.

— Vietinė mūsų valdžia išleido naują įsakymą visiems medžiotojams (kurių čia rudenį iš visų kraštų priplaukia), kad eidami į girią turi užsidėti ant galvos raudoną kepurę ar kaspiną, kad kitam medžiotojui būtų ištolo matoma, kad tai yra žmogus, o ne žvėris. Mat labai daug pasitaiko, kad žmogus žmogų nušauna už žvėrį.

— Spalio 8 d. buvo čionai surengtos smarkios ristynės. Ritosi vietos čampionas P. Sturgis su P. Gardner iš New Yorko. Ristynes laimėjo P. Gardner. Bet mūsų čampionui buvo nesmagu, kad jisai pralaimėjo. Į savaitę laiko vėl surengė kitas ristynes, bet P. Gardner jau pareikalavo, kad padėtų čampioniška "diržą," kas ir buvo išpildyta. Ristynės ėjo už čampioniška diržą. Bet P. Gardner šiuo kartu pralaimėjo; nors dėjo visas pastangas, bet neatsilaikė prieš P. Sturgį.

Abudu gana dailūs ristikai ir vieno svorio — po 160 svarų. New Yorkietis ristikas išvažiavo namo be čampioniško diržo. Žiūrėtojų gana daug buvo.

— Tūlas vietinis lietuvis, V. O., nakties laiku, prisitraukęs "Agotos lašų," norėjo pasirodyti labai galingu ir sumanė sumušti policmaną. Bet tas sumanymas jam nepasisekė. Su pagalba kitų policmanų jisai buvo suimtas ir patupdytas belangėn, kur gavo kietai išsimiegoti ir išsipagirioti. Ant rytojaus už nakvynę užsimokėjo $13.

Ar ne gera apšvietos mokykla? Bloga, kad mūsų daugelis vientaučių neturi ko gero užsiimti. Jeigu skaitytų laikraščius ar geras knygeles, tai mažiau lėšuotų ir laimingesniais būtų.

Vargo Matęs.

JENKINS, KY.

Kasyklų darbai gerai eina. Gyvuoja keletas lietuvių

Šioje apylinkėje yra geriausios rūšies anglies kasyklų kampelis, nors ir ne visiems jis gali patikti. Darbai čia eina kasdien, bet nelabai kas to aukso prisikrauna; užtai kad čia akmens yra daugiau, negu anglies.

Spalio 23 d. čionai iškrito pirmasis didelis sniegas. Buvo net iki 6 colių storio. Bet jis išnyko už dviejų dienų. Dabar vėl saulėta ir gražu, tartum pavasaris.

Lietuvių čia yra trys šeimynos ir keturi nevedę. Apie jųjų tautiškąjį pasilaikymą nieko gero nėra pasakyti.

J. P. Kasperas

Nuolatos, nors ir lėtai "Vienybė" progresuoja Vientaučius informuoja.

THE POPULAR REMEDY SANTAL CAPSULES MIDY REFUSE ALL SUBSTITUTES

PUSLĖS UŽDEGIMAS

Apsaugok Sveikatą

SAN-Y-KIT

Profilaktas vyrams, geriausia apsauga po užsikrėtimo. Didelė triūbelė 35c. (Tarba (4's) $1. Visose aptiekose ar San-Y-Kit Dept. A. 92 Beekman St. New York Prašyk aprašymų

Senus — Dabar

GRAŽUMAS — JAUNYSTĖ

Jūs galite atrodyti daug jaunesniu, negu atrodote dabar, kada jūsų veidas pradeda raukšlėtis, išblykšti ir susenti. Bile jokia jūsų nosės iššiūra gali būti pataisyta. Nulinkusios ausys gali būti irgi pataisytos. Raukšlės nuo veido, kaktos ir antakių galima tuoj prašalinti. Taipgi su didžiausiu pasisekimu gydau vyrus, moteris ir vaikus, nes esu mokslus baigęs Europoj ir turiu 28 metų patyrimą. Susikalbėti galite angliškai, rusiškai, lenkiškai ir vokiškai. Ofiso valandos: darbo dienomis nuo 9 iš ryto iki 7 vakare; nedėldieniais nuo 9 iki 3 po pietų. Reikalaukite knygelės. Pats daktaras duoda visas gyduoles, ligoniui.

DR. G. BUKKI
58 East 93rd St.
New York, N. Y.

BRANGUS SKAITYTOJAU!

Ar mylėtum tavo dantis ištraukti, išgręžti ar pripildyti absoliutiškai be skausmo nauju būdu, "STOP—PAIN". Mano kainos taipgi be skausmo. Už $1.00 į savaitę gali pataisyti visus dantis ir ganti gvarantiją nuo DR. GREENFIELD, Dantų Specialisto 754 Flushing Ave., netoli Broadway, Brooklyn, N. Y. Atdara vakarais iki 9 val.

OSVALDAS KIBURIS

UŽEIGA

yra geriausia East New Yorke, kurioje kiekvienas tas skanius valgius, užkandžius ir draugišką užėjimą. Prašome nepamiršti atsilankyti pas —

OSVALDĄ KIBURĮ

858 GLENMORE AVENUE, BROOKLYN, N. Y.
(East New York)

PAVEIKSLAI!

MOKSLAS, ISTORIJA, FILOSOFIJA IR FAKTAI

— Rodomi Dykai —

Bus Parodyta Istorija 49,000 metų, savo akimis galėsite matyti

PAMATYKIT: Kaip atsirado žemė, ledai ir vandenynai.
PAMATYKIT: Kaip tapo sutvertas žmogus ir jo gyvenimo vieta--Rojus.
PAMATYKIT: Tikrąją Biblijos Peklą.
PAMATYKIT: Daugybę kitų gražių ir spalvuotų paveikslų.

Paveikslai bus aiškinami Lietuviškoj Kalboj

Nedėlioj 11-tą d. Lapkričio - Nov. 1923 m.

Pradžia lygiai nuo 3:00 val. diena. Durys atdaros nuo 2-ju

== Princes Teatre ==

53-55 Center St., Kampas Bank St. ir Exchange Pl.
Waterbury, Conn.

Kviečiame vyrus ir moterįs. Vaikai be tėvų nebus įleidžiami

ĮŽANGA VISIEMS UŽ DYKA!

VIETINIAI DANTISTAI

— BROOKLYN, N. Y. —

Tel. Greenpoint 5924
DR. HARRY CHERRY
Chirurgas—Dantistas
Teisingas, gvarantuotas darbas
309 Grand St., (kp. Havemeyer)

Tel. Greenpoint 4176.
DR. J. G. COLE
DANTISTAS
Ofiso val.: 9 ryte iki 9 vak.
292 Bedford Avenue

Tel. Stagg 3997
DR. N. NUSSBAUM
Chirurgas—Dantistas
473 Grand Street
(tarp Hooper ir Keap Sts.)

Tel. Greenpoint 2146
DR. CHAS. S. RICHMAN
Chirurgas—Dantistas
Ofiso val.: 9 A. M. iki 9 P. M.
257 Grand St., (kp. Roebling St.)

Tel. Stagg 3480 Evergreen 4702
DR. J. ir W. TELSEY
Chirurgai—Dantistai
Specialistai traukime
139 Irving Ave. ir 366 Grand St.

LYTIES, PUSLĖS IR KRAUJO LIGŲ

25 Metų Praktikos Specialistas

Dr. ZINS išgydo visokias chroniškas ligas, nervų suirimą, širdies, plaučių, skilvio, kepenų, inkstų ir kitokias pavojingas ligas.

MOTERYS! VYRAI!

Išegzaminuojame Dykai

Nusilpimu sergą ir be vilties išgyti žmonės gydomi asmeniškai. Nieko jums nekainuos ateit išegzaminuot per Dr. Zins. Gydymo kainos — žemos.

Dr. ZINS

110 EAST 16th ST.
TARPE 4th AVE. ir IRVING PLACE
NEW YORK, N. Y.
Valandos: nuo 9 ryto ki 8 vakare
Nedėliomis: nuo 9 ryto iki 4 val. popietų

Brooklyno ir Apylinkės Žinios

"Vienybės" Adresas: 193-197 Grand Street, Brooklyn, N. Y., Telefonas: 2427 Greenpoint

Demokratai Laimėjo Visą Brooklyną. Bet Prakišo Visam Valstijos Vidury

Rinkimai — jau praėjo. Demokratai laimėjo veik visą tikietą Brooklyne ir šiek tiek New Yorke, bet užtai prakišo pačioje valstijoje. Ypač republikonai sukūlė demokratus Rochestery ir Syracuse. Albany legislatūroje, asemblymanų rūmai palieka kontrolėje republikonų, su 80 atstovų prieš demokratų 62. Tokiu būdu republikonai turės 26 balsų "veikiančios" didžiumos.

Bet užtai demokratai po senovės turės savo rankose Brooklyną. Kings apskritis vėl davė demokratams stambiuosius valdininkus: distrikto gynėją (attorney) — Charles J. Dodd, šerifą — John N. Harman, apskrities klerką — William E. Kelly, registrarą — James A. McQuade.

Queens apskrity irgi teko demokratams: šerifas — Mason O. Smedley, distrikto gynėjas — Richard S. Newcombe.

Pastebėta vienas įdomus apsireiškimas, kad garsaus politikieriaus-laikraštininko Hearsto remiamieji kandidatai gavo balsų mažiausiai. Del šito prasidžiugo politikierių Tammany Hall, ir jos vadas Murphy pranašauja pasiliuosuosiąs nuo Hearsto, kuris jį labai persekiojo. (Murphy sako: "Nuo šiol aš Hearsto laikraščius iš savo namų išmesiu ir uždrausiu ir vaikų vaikams juos skaityti").

Augščiausio teismo beveik visi kandidatai perėjo iš demokratų tikieto. Kongresmanai pasidalino lygiomis — du demokratai: Anning S. Prall ir John J. O'Connor, ir du republikonai: Benjamin L. Fairchild ir Thaddeus C. Sweet.

Kareivių bonusų įstatymas balsavimuose laimėjo, taipgi laimėta pakėlimas algos policmanams ir ugnagesiams. Bet prakišta įsteigimas vandens pajėgos.

Dar Aukos Lietuvos Našlaičiams Knygomis Per L. M. G. Komitetą

Lietuvių Moterų Globos Komitetas reiškia gilios padėkos šiems piliečiams: P. Pilkoniui iš New Britain, Conn., ir P. P. Binkiui iš Greenport, L. I., kurie teikėsi paaukoti Lietuvos našlaičių naudai knygų, gautų dovanomis iš "Vienybės" B-vės užsirašant laikraštį. Kas daugiau seks tokiuo gražiu pavyzdžiu?

K. Širvydienė,
L. M. G. K. Pirmininkė.

Balsavimais Žmonės Mažai Domėjosi. Lietus Tam irgi Labai Kenkė

Pereito antradienio rinkimuose Brooklyne ir New Yorke pastebėta labai sumažėjęs publikos interesas balsavimais. Sulyginus priaugimą žmonių ir pasidauginimą piliečių, šiemet balsavimai esą mažesni, negu kuo met nors. Prie to daug prisidėjo ir lietus, kuris beveik visą dieną protarpiais lijo, o vakare tai kartais pilte pylė.

Nežiūrint lytingos dienos, didžiausį interesą parodė miesto vaikai, kurie, kaip paprastai per rinkimus, krovė didelius laužus visokių gremėzdų ir vakare sukūrė laužus. Del šitų ugnių iškilo daug ermyderio, nes daugely vietų tik ką neuždegta artimais stovinti namai. Iš šimtų vietų gyventojai šaukė policiją ir ugnagesius. Policija areštavo keletą desėtkų vaikščių. Kai kur augusi už vaikus užsistojo ir ėmė policiją mėtyti plytomis ir senais čeverykais, o vienoje vietoje sugadino ugnagesių aparatą. Del šito New Yorke ant 39th St. ir 10th Ave. areštuota trys vyrai, kurių du pasirodė esą tėvai vaikai, sukūrusių ugnį. Jie pradėjo su policija muštis, todel juos areštavo. Pasirodė esą patriotingi airiai.

Gimė Dvynukas — Namų Savininkas Motinai Davė $50

Max Dick yra vienas iš įdomiausių žydelių namų savininkų New Yorke. Jisai turi savo didelį "tenamentą" ant 69 Rivington St., kur gyvena 22 šeimynos su 200 vaikų. Jis kitokių ir nelaiko, tiktai su daugeliu vaikų.

Anadien tūlam Jacob Berger, tai yra jo žmonai, gimė dvynukai. Su džiaugsmu atskubėjo namų savininkas, Max Dick, ir įteikė motinai $50 dovanų auksu. Be to jis jai paliepė, kad užmirštų apie rėndos mokėjimą iki Vasario mėn., 1924 m.

Tasai Max Dick, 40 metų atgal atkeliavo iš Austrijos ir buvo biednas žydelis kriaučius. Šiandien jis yra turčius, namų savininkas. Jį visi žydijoje ir vadina "Dėdė Dick". Per 25 metus jisai nė vienam rendauninkui dar nebuvo rendos pakėlęs. 1908 m. jisai buvo pasiūlęs $500 dovanų kiekvienam savo rendauninkui, jei jis turės gimima dvynukų ir $150 už devintą kūdikį, jeigu tai bus berniukas.

Politikierius Netikėjo į Numerį Trylikta, Bet — Jo Automobilius Dingo

Edward Farrell, real estate agentas, iš Long Beach, ligšiolei netikėjo, kad Nr. 13 gali būti nelaimingas, bet po to kas atsitiko rinkimų dienoje, privers jį apie tai pagalvoti. Jisai žmogus išryto ir per dieną su savo automobiliu važinėjo po Long Beach su politikos reikalais. Potam užėjo į miesto rotušę ir užbalsavo. Balsuojant gavo balotą "Nr. 13", bet jis šito mažai paisė. Kas ten iš balsavimo viršininkų dar net pasijuokė del šito numerio, bet p. Farrell atsakė: "Ir jūs dar tokiem niekam tikite!"

Išėjęs iš balsavimo vietos, ieško, žiūri, kur jo automobilius — o gi jisai dingęs! Vagis nuvažiavo jo puikų sedaną.

Prezidentas Paskelbė "Dėkojimų Dieną". Jis Liepia Visiem Melstis

New Yorko laikraščiai jau išspausdino Prezidento Coolidge proklamaciją, kuriaja jisai paskelbia Lapkričio 29 d. ketvirtadienį, kaipo "Dėkojimų Dieną" (Thanksgiving Day). Prezidentas atkreipia domę, kad šiemet Amerika patiko nelaimę su mirčia a. a. prez. Hardingo, kuris buvęs kilnių Amerikos idealų nešėjas; antra nelaimė ištiko Japoniją, draugingą Amerikai tautą, kurioje žemės drebėjimas padarė istorijoje negirdėtą pražūtį žmonių ir turto Pabriežė, kaip amerikonai simpatingai į Japoniją atsinešė ir suteikė duosnią pašalpą.

Prez. Coolidge nurodo, jogei pereiti metai Amerikoje buvę geri, delto jisai kviečia, kad žmonės tą dieną susirinktų savo namuose ar dievnamiuose, ir melstųsi reikšdami dėkingumą ir "ieškodami vadovybės Visogalio Dievo, kad Jis ir toliaus neapleistų Amerikos su savo mylistomis".

Taip pasakė Prez. Coolidge.

Amerikiečius Sveikina Kapitonas Natkevičius. Jis Išvažiuoja Paryžiun

Pil. J. Milkeris, grįždamas iš Lietuvos, parvežė nuo Kap. Lado Natkevičiaus atvaizdo kortelę, apdresuotą pil. Ambraziejui. Tenai rašoma: "Sveikinu iš kelionės. Važiuoju apleidęs Seimą į Paryžių, lankyti augštąją mokyklą Sorboną".

Tokiu būdu Kap. Natkevičius iš Seimo išstojo. Jo vieton valstiečiai liaudininkai turės ką kitą paskirti.

Maspeth'o Lietuvių Kooperacija Rengia Koncertą ir Balių

Lapkričio 11 d. nuo 2-ros val. popietų, Clinton Park Svetainėje, Maspeth'o Kooperatyvė Darbininkų Bendrovė rengia koncertą, teatrą ir balių. Koncerto dalį išpildys "Lyros" Choras iš Maspeth'o. Pelnas šio rengimo skiriama įkūrimui anglų kalbos ir pašto mokyklos ir kitų mokslo reikalų. Todel kviečiame publiką, kad tą dieną kas gali dalyvautų ir paremtų mūsų sumanymą.

L. Grikštas.

Palaidojo Augūno Vaikiuką. Laidotuvėse Buvo Daug Žmonių

Lapkričio 6 d. ant Šv. Trejybės kapinių tapo palaidotas Laimutis Augūnas, mažiukas sūnus "Vienybės" B-vės vedėjo pil. A. M. Augūno. Į šermenis suvažiavo gana daug žmonių. Ištisa eilė automobilių su lydėtojais važiavo ligi kapinių, kur tapo užkasta į žemes šis jaunutis lietuvaitis. Laidojo pil. J. Garšva.

V. K. Račkauskas Rašo iš Londono. Mini Apie Vilnių ir Klaipėdą

"Vienybės" redaktoriui J. O. Širvydui adresuodamas rašo p. V. K. Račkauskas iš Londono sekamai: "Su šiuo podraug pasiunčiu Tamstai tris angliškus žurnalus, būtent The Fortnightly Review, The Chambers Journal ir The Nineteenth Century. Juose rasite straipsnių apie Lietuvą. Tai yra įtakingi žurnalai ir straipsnių autoriai yra žinomi anglų žurnalistai. Jie dažnai paremia Lietuvos reikalus anglų spaudoje".

Toliaus p. R. nurodo į būtiną reikalą amerikiečiams lietuviams susidomėti šiais dviem klausimais: informuoti svetimtaučių spaudą apie Klaipėdos padėtį ir palaikyti Vilniaus lietuvių kovą už savo taufos būseną.

Tik gaila, kad, ačiu mūsų Lietuvos Atstovybės pirmesniam "pasirūpinimui", mes nebeturime centro, per kurį Amerikos lietuviai galėtų tais dviem svarbiais reikalais rūpintis.

Italas Primetė Valstybei Ketvertą Savo Vaikučių. Užtai Pateko Kalėjiman

Francesco Falco, gyvenantis ant 668 Lorimer St., ilgai išbuvo be darbo, todel per tą laiką sugalvojo įdomų planą savo šeimynos būvio pagerinimui. Jisai anadien, pasiėmė savo pačią ir penketą vaikų, ir nusivedė Darbininkų Atlyginimo Biūrą (Workmens' Compensation Bureau), 124 E. 28th St., New Yorke, iš kur jam ligšiolei mokėjo tam tikrą atlyginimą už su žeidimą kokiame tenai fabrike! Dabar jam Biūras paliovė mokėti, delto, Falco ir išsirengė su visos šeimynos kelione į Biūrą. Bet čionai jam valdininkai išaiškino, kad jam esą išmokėta jau $500 ir kad daugiau jisai negalėsiąs pašalpos gauti.

— No money, keap my children (nėra pinigų, pasilaikykit mano vaikus)! — taip italukas pasakė ir pasiėmęs tik mažiausį kūdikį ir pačią, išėjo namo. Tuomtarpu Biūro valdininkai nė nepastebėjo, kad italas ištikrųjų visą ketvertą vaikų paliko jiems. Tik jau Biūrą uždarant susirankiojo iš kampų vaikai ir išsiaiškino visa istorija.

Duota žinia policijai į Brooklyną, kuri pradėjo ieškoti Falco bet nesunku buvo surasti, nejiedu su pačia, taip su vaikais apsidirbę, namie jau ruošėsi prie vakarienės. Falco tapo areštuotas už primetimą valstybei jo vaikų. Gi ketvertas vaikučių atiduota į Vaikų Globos Draugiją.

George Washington'as Buvo Masonas. Todel Paminėta Sukaktuvės

Retai kas žino, kokio religinio palinkimo buvo "Amerikos tėvas" — George Washington, pirmutinis Amerikos prezidentas. Visiems bus įdomu žinoti, jogei jisai buvo — masonas. Lapkričio 4 d. New Yorke apvaikštinėta 171 metų sukaktuvės, kaip George Washington tapo priimtas į masonų ordeną. Iškilmės buvo surengtos senutėje St. Paul koplyčioje, kampas Broadway ir Vesey St., kur Washingtonas mėgdavęs pasimelsti.

DIDELIS BALIUS
Dvidešimtas Metinis Balius rengiamas pastangomis
Šv. Vincento Draugystės, Maspetho, N. Y.
atsibus 10 DIENĄ LAPKRIČIO (Nov.)
Lukosevičiaus Svetainėje, 15 Perry Ave., Maspeth, N. Y.
Pradžia nuo 7:30 vakaro iki vėlybos nakties
Muzikantai po vadovyste — Retikevičiaus
Įžanga 35 centai ypatai
Kviečia Komitetas.

SPECIALISTAS — Surgeon Dantistas — SPECIALISTAS

DR. J. HOROWITZ, Dentist
124 Union Av. kamp. Grand St
(Viršuje mėsinyčios)
Traukiu dantis be skausmo, su pagalba naujo metodo, kurį atsivežiau iš Europos.
Visoki aptraukimai — šaknų ir paviršio darbai
22 karatų aukso — darbas garantuotas
Susikalbam Lietuviškai EGZAMINACIJA DYKAI!

Svaras Lietuviškų Saldainių
— $1.00 —
Gaunama pas Juozą Ginkų,
495 Grand St. Brooklyn, N. Y.

HOLLAND AMERICA LINE
Tiesus trumpas kelias per Rotterdam'ą, į ir iš visų dalių
LIETUVOS
Laivai kas savaitę
Neprilygstami patogumai
Mes pagelbstime gauti reikalingus dokumentus (affidavits). Mūsų žmonės sutvarko visas smulkmenas, ir keleiviams rūpinamasi nuo pradžios kelio iki pabaigos.
Kainos ir laivų tvarkraštis pasiunčiamas paprašius.
Rezervavimui ir informacijų delei rašyk bile vietiniam agentui, arba
HOLLAND AMERICA LINE
24 State Street New York

NGL
NORTH GERMAN LLOYD
LAIVAKORTĖS
Jūsų giminėms Lietuvoje per
BREMENĄ
Ant naujausio ir gerinusio vokiečių laivo
COLUMBUS
Arba ant kitų vienos klesos laivų. Autorizuota Linija Lietuvos Valstybės del Emigracijos. Delei informacijų kreipkitės pas agentus arba į
NORTH GERMAN LLOYD
14—16 Pearl St., New York

Tel. Greenpoint 7831.
Lietuvis
FOTOGRAFAS RR MALIORIUS

kuris padirba gražius paveikslus, mažus ar didelius, ir atnaujina senus. Darbas geras ir pigiai.
Kreipkitės šiuo adresu:
MOTIEJUS LAUKUS
308 Bedford Ave. Brooklyn.
Kampas So. 1-os gatvės.

Tel. Greenpoint 5753.
TĖMYKIT ŠIA VIETA!
Kulbok ir Booth
AUTORIZUOTI PARDAVĖJAI
— HUPMOBILE AUTOMOBILIŲ —
— DEL KINGS APSKRIČIO —
128—134 GRAND ST. KAMPAS BERRY ST.
BROOKLYN, N. Y.

EKSTRA! NAMŲ PARDAVIMAS
Labai pigiai, su mažu įnešimu ir dideliu pasirinkimu nuo vienos iki 8 ir daugiaus šeimynų namai; taipgi su štorais. Pirkti galit kur tik norite, mieste ir priemiesčiuose. Kas pas mane pirks, tas sutaupys daug pinigų. Meldžiu kreiptis
JOSEPH VASTUNAS
Real Estate Co.
556 GRAND ST. (Room 21) BROOKLYN, N. Y.

NUMAŽINTOS PREKĖS
Pirmutinė vyriškų drapanų vėrauzė Didžiajame New Yorke uždėta per lietuvius. Numažinam prekes ant žieminių drapanų: siūtų, top-kočių ir overkotų. Taipgi darome ir ant orderių. Parduodame krautuvininkams wholesale ir pavieniams retail prekėmis. Norintieji sučėdyti desėtkus dolarių, kreipkitės prie mūs: —
CLOTHING OF HY—MAKE
26 Waverly Place, kampas Green St.
New York, N. Y. Tel. Spring 2425
Vakarais ir šventėmis inėjimas iš Green Street
A. DRAGUNAS, Vedėjas.

MALT-APYNIU
DIDŽIAUSIAS IMPORTERIS
Užsakymus išpildom mažus ir didelius
Parduodam Wholesale Kainom.
Gvarantuoti per
GAGEL STANDARD MALT CO
335 Milford Street Brooklyn, N. Y.
Tel. Applegate 6430

NOTARIJUS
(Rejentas)
Juozas O. Širvydas
193 Grand Str., Brooklyn, N. Y.
Kokie tik legališki popieriai ar dokumentai reikia užtvirtinti ir patarvi — čia yra padaroma: Daviernastis, pirkimo bilos, liudijimai, certifikatai, vekselai ir tt.

ATDARA VISĄ RUDENĮ

Valcius, One ir Two Step, Fox Trot ir kiti šokiai. Devynios privačios lekcijos $4.00. Atdara vakarais ir Sekmadieniais.
MRS. EISEMAN'S PRIVATE DANCING SCHOOL
1106 De Kalb Ave.
Brooklyn, N. Y. arti Broadway

Tel. 4428 Greenpoint.
Dr. John Waluk
Valandos:
nuo 8 iki 10 ištryto
nuo 1 iki 3 po pietų
nuo 6 iki 8 vakare
Nedėliomis pagal sutarimą
161 North 6th Street
Brooklyn, N. Y.

Lietuva laukia Lito — Pilno neapkarpyto. Per "Vienybę" jį siųskit —

Tel. Stagg 3523
RAPOLAS KRUČAS
Fotografas
499 GRAND STREET
kampas Union Ave. BROOKLYN, N. Y.

Parsiduoda nauji rakandai už pigią kainą. Pardavimo priežastis yra nelaimė. L. Paulikonaitė, 227 Wythe Av., Brooklyn, N. Y. (100)

ANT PARDAVIMO
Parsiduoda labai greitai ir už prieinamą prekę, grosernė ir delikatesų krautuvė, išdirbta per daugelį metų. Apgyventa tarpe lietuvių, lenkų ir rusų. Priežastis pardavimo: einu į kitą biznį. Norinti informacijų sužinoti kreipkitės sekančiu adresu:
Ambraziejus ir Danielius, Agentūra
168 Grand St., Brooklyn, N. Y.
Tel. Greenpoint 5975
(101)

Real Estate
— Flatbush Section —
Kampinis, 3 augštų, mūrinis namas, 2 šeimynų ir 2 štorų. Elektros šviesa, visi šviesus kambariai. Rendos $2,460.00 metams. Cash $7,000.
2 šeimynų mūrinis namas, 11 kambarių, stikliniai porčiai, 2 narų garadžius. Kaina $14,000 Cash $4,000. Su visais įtaisymais.
Labai pigiai mūrinis namas ir groserne, 2 šeimynos, elektros šviesa. Sykiu su štoru kainuoja $11,000. Cash $4,000. Savininkas perka farmą apleidžia namą ir biznį.
Ridgewood Sekcijoj:
Šešių šeimynų, 2 štorai, mūrinis namas; 5 kambariai ir naudynės. Morgičis $12,000. Rendu $3.276 per metus. Kaina $21,500. Didelis bargenas.
— Stuyvesant Sekcijoj —
2 šeimynų mūrinis ir štoras nėra lystu. Renda metams $1,656. Cash pagal susitarimą. Kaina $13,500.
Kreipkitės
VIENYBĖ" REAL ESTATE
(Vl. Šabūnas, vedėjas)
193 Grand St., Brooklyn, N. Y.

Tel. Stagg 5926.
ANT PARDAVIMO
Turiu daug visokių namų, mūrinių, medinių, cementinių, naujų ir senų, didelių ir mažų, pigių ir brangių visuose kraštuose: Brooklyne, New Yorke, Maspethe, East New Yorke, Fidgewoode, Jamaica, Richmond Hill ir dar kitur. Taipgi turiu ant pardavimo visokių farmų, lotų ir lininių. Minėtus dalykus pirkėjai ir pardavėjai meldžiu atsikite pas mane.
PAUL J. KYRIUS,
Real Estate Broker,
138 Union Avenue
Brooklyn, N. Y.

Tel. 2851 Greenpoint.
JUOZAS LEVANDANCKAS
GRABORIUS

Laidotuvių Vedėjas ir Laisniuotas Išbalsamnotojas
272 Berry St., Brooklyn, N. Y.
Notary Public

R. JOHN UREVICH
Counsellor at Law
Lietuvis Advokatas
60 Wall St. New York.
Tel. Hanover 6560

VIENYBES KAMPELIS

A. B. STANKEVIČIUS
"Vienybės" Įgaliotinis.

REDAKCIJOS ATSAKYMAI

Verpetui, Lietuvoje: — Eilutes ir feljetonėlius gavome. Ačiu. "Vienybę" dabar pradėsim siuntinėti.

K. Gudui, Lietuvoje: — Rašteliai gauta. Ačiu. Kit-kas rašoma laišku.

V. Vaišnorui: — Laiškelius iš Lietuvos gavome. Labai ačiu už persiuntimą. Žiūrėsim, kas iš jų bus galima viešai spaudon panaudoti.

Keliauninkui: — Kelias iš N. Yorko arba Brooklyno į Philadelphia automobiliu yra sekantis: Nuo Flatbush Av. Brooklyne prie Staten Island ferų ties Bay Ridge; per Stapleton iki Tottenville; persikelt ferais į Perth Amboy; nuo Perth Amboy į Colonia, iš ten į Metuchen; paskui į New Brunswick; į Princeton; į Trenton, išten į Philadelphia.

Reikalinga: — Gero klijaus prie deskos šitaip pasidaro: Paimk kokią unciją ryžių krakmolo ir jį šildyk, pridėk tris drakmas želatino ir pusę pantės vandens. Maišyk šildydamas nuolatos iki sutirštės ir pradės blizgėt. Tuomet klijus gatavas. Laikyk kietai užkišęs.

NAUJI "VIENYBĖS" SKAITYTOJAI

New Britain, Conn.: J. Aržuolaitis, A. Miežulionis, M. Kmieliauskas, P. Gudynas, K. Steponaitis. Šitie patys sau užsirašė.

K. Giedraitis užrašė: — Antanui F. Giedraičiui, Pagirių kaiman, Šimkaičių valsčiuj.

Hartford, Conn.: A. Gurskis, Veronika Valeckienė, A. Jotauta, Antosė Gayson, J. Marcinkevičius, S. Pečiulionis.

Šituos visus skaitytojus užrašė pil. A. B. Stankevičius, — "Vienybės" Įgaliotinis.

New Britain, Conn.: A. Buinickas užrašė Lietuvon — Damei Mazaroniūtei, Sundakų kaiman, Jezno valsčiaus.

NAUJAS AGENTAS NEW BRITAIN, CONN.

Šiuomi pranešame New Britain, Conn. ir apylinkių lietuviams, jogei pil. Alekas Buinickas yra teisėtu "Vienybės" Agentu ir įgaliotas priiminėti pinigus už prenumeratą, užsirašant laikraštį naujai ar atnaujinant. Pil. Buinickas gyvena: 41 Harvard St., New Britain, Conn. "Vienybės" Administr-

DARBUOTOJŲ LAIŠKAI

Gerbiamieji:

Aš būdamas senas "Vienybės" draugas ir skaitytojas, šiais žodžiais reiškiu pasigėrėjimą padidintu ir patankintu laikraščiu. Aš manau, kad "Vienybės" niekad neapleisiu, pakol gyvas būsiu ir jai visuomet pagelbėsiu, kiek galėsiu. Taigi norėčiau, kad ir man pagelbėtumėt. Aš noriu pasiųsti Lietuvon savo motinai ir broliui ant Kalėdų 200 litų. Taigi siunčiu šiame laiške M. O. ir prašau persiųsti Lietuvon.

C. K. Vezalis,
Pottsville, Pa.

PO CONNECTICUT VALSTIJĄ
(Tęsinys)

Union City, Conn. — Šitame miestely randasi apsčiai lietuviškų draugijų ir kuopų. Čionai iš eilės paduodu pagal jų senumo metų, kaip yra įsikūrę: 1) S. L. A. kuopa, 2) Šv. Jurgio Dr-ja; 3) Šv. Petro Dr-ja; 4) Šv. Franciškaus Dr-ja; 5) D. L. K. Vytauto Dr-ja; 6) Conn. Valstijos Susiv. kuopa; 7) Lietuvos Dukterų Dr-ja; 8) A. L. T. Sandaros kuopa; 9) S. Sąjungos kuopa; 10) F. Vaičaičio Teatrališka Dr-ja; 11) T. M. D. kuopa; 12) Lietuvių Politiškas Kliubas; 13) Lietuvių Amerikos Ukėsų Pašalpos Kliubas; 14) L. D. L. D. kuopa.

Kaip kurios iš virš suminėtų draugijų labai daug nuveikė lietuvių tautos ir kultūros labui. Jos yra grynai lietuviškos, išskyrus L. D. L. D., kuri, suprantama, būdama Rusijai atsidavusi, eina priešais lietuvius. Ši pastaroji ir priveisė čionai visokių piktšašių, nuo kurių tik dabar pradeda susipratę lietuviai kratytis ir gydytis.

Naugatuck, Conn. — Šitas miestelis su priemiesčiu Union City sudaro beveik vieną vienetą. Čionai yra didžiausios išdarbijos guminių batų ir kaliošų; taipgi yra keletas geležies liejyklų (fandrių). Vyrų darbai čia nėra taip pelningi, kaip moterų. Moterys čia uždirba net virš $30 į savaitę.

Lietuvių biznierių čia yra gana stambių. Jie laiko daugiausiai drapanų krautuves, mėsinyčias, grosernes. Daugumas yra prasigyvenę ir iš karčemų biznio. Nekurie dabar gyvena be jokio užsiėmimo, reiškia — pilnai apsirūpinę baigti amžių, gyvendami iš nuošimčių. Ypač Union City lietuviai turi labai didelį nuošimtį namų savo rankose. Kai-kurie turi net po keletą nuosavybių.

Šiaip žmonės čia labai priimnūs ir gana geri tėvynainiai. Man ten esant mirė pil. Penikis seniausis Conn. valstijoje lietuvis duonkepis. Jisai buvo gana geras lietuvis, bet jo žmona buvo puslenkė. Užtad nors tuomi lietuvybei atkeršino, kad nors po mirties savo vyro pavedė jį palaidoti lenkų kunigam. Laidotuvėse, delto, labai mažai lietuvių ir dalyvavo ir šermenys buvo labai silpnutės. Mat lenkai lietuvių nekenčia, tai nė lydėti nepribuvo, o lietuviai pasijuto įžeisti, tai irgi nelydėjo. Toki menkos dvasės moteris savo vyrui nors po mirties nuplėšė nuopelninga pagarbą.

Taip ir su visais lietuviais atsitiks, katrie turite ar turėsite vieną ar antrą lenkišką pusę.

(Dar bus)

A. E. Stankevičius,
"Vien." Įgal.

A. Kandrotas — A. Mikalauskas — A. Vikrikas

UŽSISAKYKIT SKILANDŽIUS ĮVAIRIOMS PRAMOGOMS

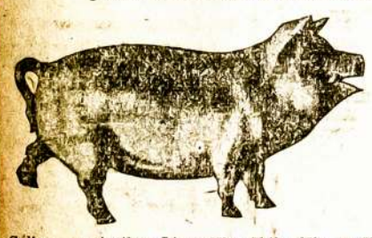

Didžiausia Lietuvių Mėsinyčia Visoje Amerikoje

Gąlima gauti tikro Lietuviško Skilandžio, paršiukų, Kumpių ir Visokios rūšies dešrų, pagal pricinamiausias kainas. Parduodame ogulnai ir paskirai ant vietos ir išsiuntinėjame ant pareikalavimo į visas kolonijas. Reikale kreipkitės ypatiškai ar per laiškus —

K. & M. CO.
123—125 GRAND STREET
Brooklyn, N. Y., Telefonas Greenpoint 3359

KĄ DEDI Į SAVO KŪDIKIO BONKUTĘ

Jei negali savo kūdikio žindyti, parink maistą kuris bus tiek pat lengvai suvirškomas ir sotus kaip jūsų pačių pienas. Duok kūdikiui Borden's Eagle Pieną, geriausį kūdikiams maistą, vartojamą milionų motinų per šešios-dešimts penkius metus po visą pasaulį.

Tautinė Eagle Pieno reputacija kaipo maistas kūdikiams ryme ant milionų tokių atvejų kur motina negalėjo pati kūdikio žindyti. Viena motina radusi jį kaip tiktai geru, rekomendavo jį kitai. Jei vieną kūdikį laimingai juo penėjo, ji vėliau vartojo ir kitiems. Jei pati buvo penėta Eagle Pienu kūdikystėj, dažniausia savo keliu ji duodavo jį ir savo kūdikiams.

Tokiu būdu, per šešiosdešimts penkius metus kaip Eagle Pienas yra ant rinkos, juomi išaugo vaikų geatkartės, milionai motinų pažino jo vertę, tūkstančiai gydytojų rekomendavo ar išrašė jį. Šiandien jis labiau vartojamas negu visi kiti kūdikių maistai sudėti į krūvą.

Eagle Pienas yra ypatingai suvirškomas maistas. Tai pienas — vien grynas ūkių pienas — bet jis sumaišytas su grynu cukrumi tam tikru Bordeno būdu. Neatdarose blėšinėse Eagle Pieną galima išlaikyti neapribotą laiką. Tas duoda Jums proges turėti visados jo ant rankų, ir nerizikuoti kad neturėsi šviežio nieno savo kūdikiui. O jei pasitaiko su kūdikiu kur važiuoti, gali lengvai vežtis ir Eagle Pieną, arba lengvai gali jo nusipirkti kur tik nebūtumėte.

Mes jūsų kaibėje išleidome instrukcijų, kaip paruošti Eagle Pieną kūdikiams visų amžių. Jei nori šių instrukcijų, išpildyk kuponą ir pasiųsk mums šiandien.

THE BORDEN COMPANY
Borden Building New York

KUPONAS
Pažymėk kokios literatūros nori
Maitinimo Instrukcijos — Valgiai del Vaikų — Vaikų Knyga
ADRESAS .....
VARDAS .....
(9 Lithuanian)

DORA IR KATALIKYBĖ

Rašo J. K. Urbonas

Mūsų klerikalai turi labai gerą apetitą pasigirti save, o "bedievius" juodinti. Jų spaudoje taisyklė matome visokių prasimanymų ant "bedievių, laisvamanių" ir nuolat jie šūkauja, kad "bedieviai" esą griovikai tikėjimo, platintojai nedorybių, ir t. p. Jie nuolat gieda tokią litaniją "bedieviams." Kas griauna katalikų tikėjimą — bedieviai-laisvamaniai; kas platina nedorybes — bedieviai; kas griauna šeimynas — bedieviai; kas girtuokliauja — bedieviai ir tt. Viskas, kas tik blogas, tai darbas bedievių; katalikai nieko blogo nedaro, viskas pas juos gerai, geriausia.

Bet klausimas, ar ištikrųjų tie mūsų klerikalai — "šventi" avinėliai?

Eisim gi pažiūrėti, kur tie visų negerumų kaltininkai randasi ir kur jų daugiaus. Juk visiems mums yra žinoma, kad visokios nedorybės: paleistuvystės, girtuoklystės, ir t. p. daugiausia yra tarp tamsiosios žmonių dalies. O kur gi didesnė tamsybė viešpatauja, jeigu ne tarpe tikinčiųjų "katalikų" sluogsnių? Kad tas yra tiesa, tai mes ir prirodymus turim: aš manau, kad visiems Amerikos lietuviams yra žinoma Pennsylvanijos valstija, ypatingai kasyklų apylinkės, kur yra jau tamsiosios tamsybės kampelis. Aš čionai nekalbėsiu apie kitas šios valstijos kolonijas, kurių gerai nežinau; bet tik apie tą, kurį man pusėtinai žinoma, tai yra Šenadoris. Ši kolonija lietuviais gana apsti, bet apšvieta pirmynžanga jiem yra svetimu dalyku, nežinomu. Didžiausia tamsybė, apsileidimas, girtuoklystės ir kitos nedorybės čionai pilniausiam žydėjime. O koki čia žmonės dau giausiai gyvena? Gal "bedieviai, laisvamaniai?" Visai ne! Čia "bedievių" visai kaip ir nėra. Čia, taip sakant, vieni katalikai apgyvenę (jeigu man netikit, pasiskaitykit No. 43 "Garso" š. m. kur kun. Kasčiukas rašo apie Shenadorio lietuvius ir jų dieviškumą, katalikystę). Bet kiek čionai negeistinų apsireiškimų randasi, sunku ir apskaityti! Tai mūsų klerikalizmo "politikos" vaisius.

Anot kun. Kasčiuko: "čia žmonės maldingiausi, kaip bent kur kitur; nes netik sekmadieniais, bet ir paprastom dienom pilna bažnytėlę prisirenka." Tai gi, taigi, mielasis. Labai puiku. Bet nelaimė, kad čia žmonės daugiau nieko ir nežino, kaip tik bažnytėlę ir... karčiamą! Tai jų micliausis užsiėmimas —iš bažnyčios į karčemą... Taigi klausykit, jūs klerikalai: ar ir čia "bedieviai" kalti, kad jūsų vergai sekėjai yra visų nedorybių, girtuoklysčių ir visų kitų blogumų platintojai? Pavyzdžiu, dabar dar nesenai čia aplinkui keturios lietuvaitės, tėvų nežiniomis, "apsivedė" su vokiečiais. Bet koks tenai jų apsivedimas — vienos tėvai, su žinoję, kad būk jų duktė jau yra apsivedus, bet "be mūsų bažnyčios žinios," — na, žinoma, tėvai geri "katalikai", tai jiems nekaip yra sužinojus, kad duktė neėmė šliūbo "mūsų bažnytėlėj," sumanė pabarti žentą vokietį, ir priversti imti šliūbą "mūsų bažnyčioje." Bet žentas, vietoj sutikti imti šliūbą mūsų bažnyčioj, pasakė: "Jeigu norit, tai galit sau laikytis dukterį, — man jos nelabai reika, ir aš jūsų bažnyčion neisiu, ir neimsiu šliūbo." ir apsisukęs, ei na sau. Čia duktė pradėjo verkti ir prašyti jo, nes kągi ji darys, juk jau nepoilgam bus motina... Kitos irgi panašiai, tik del tokių priežasčių turėjo vestis, ir tt. Gal sakysit, kad tai kokių bedievių dukterys, taip padarė? O ne! Tai tikrų "katalikų," ir dar sakant nebi kokių. Čionai pažymėjau tik keletą tokių nuotikių, bet jų labai daug randasi tarp tų dievotų mūsų klerikalizmo tarnų-vergų. Sulyg klerikalų išvedžiojimų, tai ir čia "bedieviai" kalti yra Ar gal katalikams už tokius dalykus "grieko" nėra, — nes platina "katalikiškąjį" svietą!...

Negana to. Kur mes rasim daugiau šeimynų iširimų: ar ne pas katalikus? Kur didžiausia girstuoklystė, varymai "mėnulio šviesos," ar ne pas katalikes, didžiausias davatkas? Ar tie visi darbai neša žmonijai naudą ir geresnę ateitį, pasakykit jūs klerikalai?

Taigi, gerai peržvelgus visus tuos klerikalų priekaištus pažangiajam elementui, pasirodo, kad visų tų nedorybių platintojais yra ne kas kitas kaip tie vadinami "katalikai." Tad jūs, klerikalai, visus tuos titulus pasiimkit sau ir apsivainikuokit save savo vaisių vainikais, o ne kitus vainikuokit. Kol žmonės klausys klerikalų, seks jų pėdomis ir gyvens kitų protu, tol pas mus bus nedorybės; nes klerikalizmas, slopindamas tyrą apšvietą, gamina tamsybę ir yra to viso priežastimi.

Tikra Lietuviška Duona
kurią kepa
„Garsas" Keptuvė
(Seniausia įstaiga)
Kepa duoną iš ruginių miltų. Taipgi kepame keiksus, vestuvėms ir kitiems pokiliams. Visuomet kreipkitės su užsakymais prie „Garsas" keptuvė. Siunčiame duoną ir į kitus miestus.
W. MASIULEVICH
A. SIRUPSKIS
(Savininkai)
209 Bedford Ave.,
Brooklyn, N. Y. Tel. G'p't. 2376

Bell Phone: Oregon 0863-J.
Dr. Ignotas Stankus
1210 So. Broad Street
Philadelphia, Pa.
LIETUVIS DAKTARAS (gydo visokes ligas) IR CHIRURGAS (daro visokes operacijas).
OFISA VALANDAS:
Nuo 9 iki 11 A. M.
Nuo 2 iki 4 P. M.
Nuo 7 iki 8 P. M.
Nedeliomis Nuo 10 iki 3 P. M.

Telephone 9759 Main
Fotografas
IR MALIORIUS
Nufotografuoja ir numalevoja visokius paveikslus įvairiausiomis spalvomis. Atnaujina senus ir krajavus ir šudaro su amerikoniškais. Darbą atlieka gerai ir pigiai.

Kreipkitės šiuo adresu:
JONAS STOKES
173 Bridge Str., C. Brooklyn, N. Y.

Tel. 595 Greenpoint.
Daktaras
J. S. MISEVIČIUS
270 Berry St., B'klyn, N.Y.
Office Hours:
8-10 a.m. 12-2 p.m. 6-8 p.m

$15.00 ir augštyn

Balto, Žalio ir Raudono 14kt. aukso moteriškų laikrodėlių. Galima gauti mūsų krautuvė
RASHKINIS
ir
VOKETAITIS
141 Grand Street
Brooklyn, N. Y.

EAGLE MIKADO

Pardavimui pas jūsų Krautuvininką
GELTONAS SU RAUDONA JUOSTELE PAISĖLIS
EAGLE PENCIL CO., NEW YORK
Reg. U.S. Pat. Off., Canada and other countries

ALEX SHRUPSKI
Pranešu
Visiems pažįstamiems, draugams ir geros valios lietuviams atsilankyti pas mane pasikalbėti ir susipažinti vieni su kitais. Taippat pataranuju su AUTOMOBILIU veselijoms, krikštynoms, šermenims ir šiaip linksmiems pasivažinėjimams ir pokiliams. Nepamirškite reikale
ALEX SHRUPSKI
61 So. 2nd Str., Brooklyn, N. Y.
Telephone 835 Greenpoint

B. A. ZINIS
REALTY CO. and BUILDERS

Turiu 14 metų praktikos pardavime nuosavybių, nes esu pardavęs už kelis milionus vertės. Gabiausis lietuvis agentas Brooklyne, esu išlaikęs 3 egzamenus. Per mokslą, gabumą įgijau turtą.

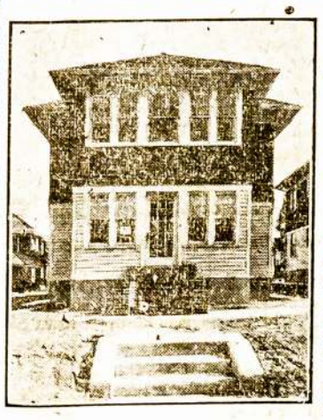

Kas pas mus ateina, gauna tai, ko nori: pirkti, budavoti arba paskolą. Visus aprūpinam teisingai. Turim ant pardavimo keturiuose ofisuose apie 5 tūkstančius namų: Brooklyne, Bushwick Section, Greenpoint, Maspeth, Flatbush, Canarsie, Arlington Section, Cypress Hills, East New Yorke, Woodhaven, Richmond Hill, Ozone Park, Jamaica, Hollis Queens ir Floral Park.

Taipgi turime ant pardavimo visokių farmų, Parduodame namus su mažu įnešimu, įmokant $200.00.

Randavojame namus, krautuves, dirbtuves, kambarius ir tt.

B. A. ZINIS REALTY CO. & BUILDERS
— Ofisai —
420 Lorimer Street, Brooklyn, N. Y. Telephone Stagg 3929
27 Oceanview Ave., Jamaica, L. I., Telephone Jamaica 3137-W
486 Fulton Street, Cor. 168 St., Jamaica, L. I. Tel. Jamaica 7394
120—05 Liberty Ave. (120th Str.) Richmond Hill, L. I.

TARKA

VISIEM, VISIEM, VISIEM!...

(Iš Piršlinternos[x]) raštinės padavadijimas)

Macnioji "Tarku-Tarku-Tarkutė"!

Nesenai vienas Piršlinterno narys Kauno brukavotoj (ai,ir brukavotoj gi!...) gatvėj rado sekantį, matyt, įstatymo projektą, kuris delei jo praktingumo — kai čia matysit ir nutarta Piršlinternu skelbti visam piršlybiniam pasauliui:

Merginoms Meilės Įstatymas

Mergaitės, kurios šiuo įstatymu vadovausis, sužadins meilę kiekvieno širdy.

Taip šviesią, skaisčią, kai žaibą debesy, Gaus tą vaikiną, prie kurio širdis traukia, Ir išpildys tą pareigą, kurios (piršlybos) komisariatas laukia.

1§. Mergina sulaukusi 16-17 m., galį pasirinkti sau vaikiną.

2§. Linksmam ir tinkamam pra leidimui atliekamo laiko privalo pasirinkti dorą ir linksmą vaikiną.

3§. Vaikinas turi būti vyresnis amžium, tik nedaugiau kai 5 metais.

Pastaba: galima pasirinkti ir vienmetį, bet jaunesnį už save pasirinkti draudžiama.

4§. Norint išsirinkti sau patinkamą vaikiną, privaloma laikytis šių taisyklių:

a) Mergaitė turi būti visada mandagi, linksma ir mylinti dorą; b) jos drabužiai turi būti gražiai, sulyg mados, pasiūti; bet mados kenkiančios sveikatai ir dorai, būtent: gorsetai, didelės dekoltė augštos ir smailios korkelės ir permatomi sijonėliai bei kojinės nešioti draudžiama; c) vengti perdidelio apsidarstymo blizgučiais; d) kūnas turi būti švariai užlaikomas, plaukai visuomet pritinkančiai sušukuoti, nagus laikyti trumpai apkarpytus, kad bežaidžiant sau ar kitam nepadarius skausmo.

Pastaba: Plaukų karpymas, raitymas jų, veido pudravimas bei įvairūs dažymai draudžiama, kad ištikus lietui ar tabako dūmams užgavus tai nereiktų slėptis.

5§. Privaloma saugotis bereikalingų bei įžeidžiančių kalbų.

6§. Norint susipažint su kokiu nors vaikinu reikalinga su juomi dažnai susitikti ir praeinant pažvelgti į jį žavėjančia veido išvaizda, bet neįsmeigti akių į jį nekuždėti kitoms, jeigu eini ne viena.

7§. Esant kur nors susirinkime, stengtis būti netoli nuo patinkamojo vaikino; žaidžiant gi išvesti jį į ratelį kelius kartus.

Pastaba: Negalima jo kalbinti, kol jisai neprakalbins, kad neišeitų pasisiūlymas; esant progai patariama susipažinti per pažįstamus arba per laiškus.

8§. — (Čia (gaila) buvo nutrūkę).

x) Piršlinternas — nelyginant, kokis kominternas, — Piršlybos Internacionalas.

"Tarkai" pridavė —
Vitkauskas Leonas

MUSŲ PUDYMAI

Kernežas, N. J. — Čia yra keletas bolševikų, bet jiems labai nesmagu, kad jų mažai tėra. Todel dabar jie nori išrišti klausimą: kaip čia daugiaus bolševikų prigaminus? Tam dalykui jie nori įsteigti vaikučiams mokyklėlę, bet čia vėl susidūrė su buržujų vaikučiais, kurie neina ir nesemia bolševikiškos "šviesos." Tokiu būdu viename sklepe susirinkę į nepaprastą susirinkimą perskaitė iš Maskvos Trockio diktatūros parėdymą, pagal kurį visi vyrai, kurie bolševizmą išpažįsta, turi garbinti garnį, kur tik yra proga.
Nė Cento.

ŠVENTAKUPRIŲ PRIEŽODŽIAI

Jeigu Lapkritis pripuola Novembry, tai bus trumpas rudùo.

Nutilo, kaip katalikai Vilnių suniamnioję.

Anot kunigėlio: saugokitės laisvamanių kaip ugnies; nes jie gali jus apšviesti!

Šventakupriai ir nesėti auga, ypač parapijose.

Gerai sako kun. Kemėšis: Kas Dievui ant garbės, tas man ant naudos.

Pagarsėjo, kaip Brooklynas su Buivydo kumščiu.

Neišmokina, kaip Grigaitis Karpavičiaus.

UŽDAVINYS NR. 37

SLIRTESA

Viršuj einanti aštuonių raidžių grupė reikia perstatinėti keleriopais būdais, gaunant vis naujus žodžius. Gaunama bus penki žodžiai, kurie reikš:

1. Lietuvos kalmiečių žodis "rejestras" arba bile kokis, anot jų, dokumentas.
2. Tam tikro plauko arkliukas Lietuvoje.
3. Nedidelis medžio gabalas.
4. Tam tikra cheminė druska.
5. Jaunas rusų valdonukas.

Kemėras.

Išrišimas uždavinio 33

Vagis, kuris pavogė nuo kryžiaus du žemčiūgu ir perkilnojo likusius taip, kad skaitant vis pasiliko devyni, padarė sekamai:

```
c
X
X
b xXXXx d
  X
  X
  X
  X
  X
  X
  a
```

Gerai išrišo Jonas Vaitkus, Jersey City, N. J.; Antanas Kurelaitis, Baltimore, Md.; J. Žilvytis, Buffalo, N. Y.

Magnatas lig pavasarius

— Ei, traukis man iš kelio!

— O kas čia toks tu esi — gal burmistras?

— Didesnis!

— Gal gubernatorius?

— O, didesnis!!

— Bent ar ne esi prezidentas tik?!

— Toli gražu neįspėjai!!!

— Tai kas gi, po velnių?

— Aš anglis išvežioju.

TARKAINIAI

Kauniškė 'Vienybė' (dukauna, kiti gi sako — "dukavična") savo 41 nr. skyriuj "Lietuvos žinios," rašo: "P. Čarneckis, buvęs Lietuvos atstovas Amerikoj, pargrįžo Kaunan" — Netik buvęs, bet visai subuvęs jis, vyrukai!...

o o o

Aprašydamas nekurią "vakarienę" (sic! — domės!), nekuris korespondentas rašo: "...ir keletas **šiaip visam kam prijaučiančių** dalyvavo." (Mano braukta. Vks.) Įdomi dalyvautojų rūšis!

o o o

Netikėk, kai tau rašo "gerbiamas..." arba "augštai gerbiamas redaktoriau!", nes — tik nori, kad straipsnį laikrašty patalpintum... — Vks

PUS-MOTERIŲ SKYRIUS

Aš "Tarkos" kiaušinis, išeinu iš moteriškos kilmės. Tai aš jas labai ir myliu, ir joms noriu tarnauti. Mane nuperka brangiai Lietuvai. Vežioja mane po Ameriką, Angliją, Vokietiją, tai aš daug žinių, mokslo įgaunu Aš įgijau mokslo kaip sutaupyti pinigus. Tai skūpiomis moterimis, kurios nenori papenėti svetimų vyrų, gardžiais pyragėliais ir makaronais. Tai aš pasakosiu, o jūs užsirašykite. Duokite seną, surūdijusį kirvį. Įdėkite į vandenį ir virinkite ant ugnies Kaip užvirs vanduo, paplakite kvietiniais miltais, įdėkite truputį druskos. Pienu užbaltinkite, ir pašutinę ant ugnies galėsite valgyti. O kirvį išimkite, ir pasidėkite kitam sykiui. Toki košė nieko nekainuoja, bet skani. Pa tartina tokią košę duoti elgetoms, našlaičiams, ir taip biedno žmogaus negailėti papenėti. Už tokį brangų mokslą ir išradimą, žiūrėsiu, kuo jūs mane, moterėlės, apdovanosite. Lieku su pagarba jūsų gentis.

Tarkos kiaušinis.

Tel. Applegate 6430

EAST NEW YORK

GERŲ NAMŲ IR PIGIAI ANT PARDAVIMO.
1, 2 IR 3 ŠEIMYNŲ, SU VISAIS NAUJOS MADOS ĮTAISYMAIS

J. GAGEL

335 MILFORD ST., BROOKLYN, N. Y.
Tarpe Sutter ir Blake Avenues.

TINKAMA DOVANA

Pirkdami rašymo reikmenis, pirmiausia ateikite į "Vienybę," nes tinkamesnių dalykų kitur nerasite. Apart gražių sidabrinių ir paauksuotų rašomų plunksnų ir paišelių, turime visokių kitų gražių dalykų. Visoki gintarinei daiktai didžiausiame pasirinkime.

"VIENYBĖ"
193 Grand Street,
Brooklyn, N. Y.

EVERSHARP
Write-hand Companions
WAHL PEN

Phone Frankford 3219-W.

ALEX L. REIKOWAS
VIEŠASIS NOTARAS
Real Estate Brokeris — Insurance Agentas
4719 MELROSE STREET PHILADELPHIA, PA.
Perka ir parduoda namus, lotus bei farmas.
Apdraudžia nuo ugnies, nelaimės ir gyvastį

Tel. Stagg 2812 Uždėta 1895 m.

FRANK WHITE
Stogininkas

Uždedu geriausius stogus ant namų: blekes, smaluoto popieraus, baltų akmenukų. Taipgi pataisau senus ir uždedu kornisus įvedu vandenbėgius, rynas ir triūbas

Stogai garantuojami dešimčiai metų

231 Leonard Street, netoli Grand Street
Brooklyn, N. Y.

BEDFORD STUDIO

Puikiausia Galerija Brooklyne
J. MASINAUSKAS
&
M. SABALIAUSKAS
visiems gerai žinoma vieta
328 BEDFORD AV., B'KLYN, N. Y.
tarpe So 2-ros ir 3-čios gatvių

Fotografuojame ir Malevojame visokioms spalvoms paveikslus, kaip tai: Vestuvės, grupes, šeimynas, Chorus ir pavienius Atnaujinam senus ir padarom didelius Darbas atliekamas pagal augščiausią artistišką skonį. Fotografuojame dieną ir naktį — už numažintą kainą. Todel jei mylite turėti aiškius, gražius savo paveikslus, visuomet kreipkitės šiuo adresu:

328 BEDFORD AVENUE, BROOKLYN, N. Y.

Skausmas RAUMENYSE
Gėlimas SANARIUOSE
Reumatiški skaudėjimai

Tuojaus prasišalins nuo Tavęs, kaip tik nusipirksi buteliuką

BEAR BALSAM
(Meškos Balsamo)

ir vartosi pagal nurodymą, kaip ir daugelis tūkstančių kitų kentančių vartojo ir vartojė. Jeigu negausite tuos vaistus pas vietinį aptiekorių arba pardavėją, prisiųsk mums 35c. ir 5c. už pasiuntimą, mes tuojaus išsiųsime buteliuką Balsamo.

CENTRAL DRUG CO.
24 E. Centre Street
SHENANDOAH, PA.

ROYAL MAIL
į ir iš Lietuvos

Ohio Orca
Orduna Orbita

Šitie laivai Nauji ir Moderniški visais atžvilgiais. Numylėti keleivių per Okeaną ir garsūs del savo pritraukiančių patogumų, puikaus patarnavimo, ir kas užvis svarbiausia — KOMFORTO.

Sveiki, apetitingi ir apstūs valgiai paduodami ant staltiesėmis apdengtų stalų mandagiais tarnais — Šeimynoms, Moterims ir Vaikams Ypatinga Priežiūra.

Del smulkmenų kreipkis pas mūs agentą jūsų mieste arba tiesiai pas

ROYAL MAIL
STEAM PACKET CO.
26 Broadway New York, N. Y.

Kel Garsinkites "Vienybėje"

Sensational Sale!

Underwood—Remington—Royal—Oliver, Etc.

Why Pay Full Price for a Typewriter
When you can get one of the best for little more than half

Just try any one of these Standard Visible Typewriters in your own home or office —at my RISK!

10 Day Free Trial—10 Year Guarantee

$2.00 Down and It's Yours—Over a Year to Pay
10c a day will Pay for One of these Standard Typewriters

Send today for large Free Catalog showing Typewriters in colors. No expense or obligation on your part

International Typewriter Exchange
177-189 North State Street, Dept. , Chicago, Illinois

DIDELĖ PERMAINA PO 10 METŲ PAS
MACYS BROS. FURNITURE CO.

NAMAS PERTAISYTAS MODERNIŠKIAUSIAI
FURNIŠEI VĖLIAUSIOS MADOS, TIK KĄ IŠ DIRBTUVIŲ
STOCK'AS DVIGUBAI PADIDINTAS
GVARANCIJA IŠ DIRBTUVIŲ DAUGIAU UŽTIKRINAMA
PATARNAVIMAS DAUG TOBULESNIS DEL PUBLIKOS
IŠMOKĖJIMO SĄLYGOS LENGVIAUSIOS

Kuriems tik ko reikalinga į namus kreipkitės

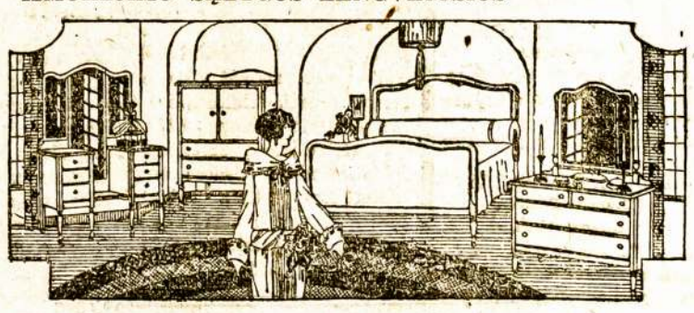

198-200 GRAND STREET BROOKLYN, N. Y.
TARPE DRIGGS IR BEDFORD AVENUES.
Pristatom į visas New Yorko ir Brooklyno apylinkes Dykai ir Saugiai

PIRMAS LIETUVYS
Chiropraktikas-Gydytojas
J. Vaitulionis, D.C.
331 Grand Street
Brooklyn, N. Y.
Valandos nuo 4 iki 8 val. vak.
Nedėlioms ir šventadieniais:
Nuo 10 v. ryte iki 1 v. po piet.

Tel. 2320 Greenpoint —::::— Telephone 7867 Main

GRABORIUS
JUOZAS GARŠVA

Mano firma gerai atlieka sekančius darbus: išbalsamuoja ir laidoja mirusius ant visokių kapinių. Pagrabus paruošia nuo paprasčiausių iki prakilniausių. Parsamdo karietas laidotuvėms, vestuvėms, krikštynoms ir kitiems pasivažinėjimams.

Viršui minėtais reikalais kreipkitės pas mane, o būsit užganėdinti

231 Bedford Ave. OFISAI: 264 Front Street
BROOKLYN, NEW YORK