GRUODŽIO (Dec.) 6 D., 1923

S
r
LYN, N. Y.

ŠIA VIETA!
k ir Booth
OTI PARDAVĖJAI
AUTOMOBILIŲ —
GS APSKRIČIO —
KAMPAS BERRY ST.
LYN, N. Y.

MŲ PARDAVIMAS
imu ir dideliu pasirinkimu nuo
imynų namai; taipgi su štorais.
nieste ir priemiesčiuose. Kas pas
daug pinigų. Meldžiu kreiptis
VASTUNAS
Estate Co.
m 21) BROOKLYN, N. Y.

VAIKINAS!"
aniau, kuomet jis aną vakarą
, kad tai bus amerikoniški šo-
, tai pamačiau krūvą geriausių
ų, kokius aš mylėdavau Lietu-
ir gavo?"
norėdami įtikti geroms mergi-
riausios dovanos, gaunamos tik
— pas Juozą Ginkų.
ų naujas siuntinys šviežiausių
s "Birutės" išdirbystės.
perkantiems nemažiau 5 svarų
omis. Kaina vieno svaro su pri-
). Įdėk vieną dolarį tuoj į kon-
H GINKUS
Brooklyn, N. Y.

S RESTORANAS
IR
AMS SVETAINĖ
valgius, gerai pagamintus ir už
pasirendavoti svetainę susirinki-
kioms apeigoms
TAČILAUSKAS
avninkas)
Stagg 3922) BROOKLYN, N. Y.

VIŠKI REKORDAI
us Viktor Rekordus Tinkamus
ventėms Praleisti
liai | Pulkim ant Kelių — Prieš taip didį Sakramentą Jonas Butėnas
ėm | Gul Šiandieną — Linksma Diena Marijona Rakauskaitė
Himnas Lietuva Tėvynė — Eina Garzas Jonas Butėnas
Dėdienė Polka — Dunojaus Vilnys Viktoro Kapelija
Kur Bakužė Samanota — Du Kryželiai Marijona Rakauskaitė
Kalvis — Kad Širdį Tau Skausmas Jonas Butėnas
Kur bėga Šešupė — Noriu Miego Vilniaus Liet. Rūtos Choras
Visi Šie Abi puiai Rekordai po 75c
nų
alboje gramafonams rekordus ir parduo-
mašinas ant lengvų išmokesčių.
pirm negu eisi kur kitur

NG MACHINE SHOP
ham Avenue
klyn, N. Y.

on Dantistas — SPECIALISTAS
DR. J. HOROWITZ, Dentist
124 Union Av. kamp. Grand St
(Viršuje mėsinyčios)
smo, su pagalba naujo metodo,
ežiau iš Europos
— šaknų ir paviršio darbai
— darbas garantuotas
EGZAMINACIJA DYKAI

„VIENYBĖ" TAMSUMĄ IŠBLAŠKO-IŠVAIKO; LIETUVIŲ TVIRTUMĄ AMERIKOJ PALAIKO.

VIENYBĖ

—: LITHUANIAN TRI—WEEKLY :—

TAD, MIELAS TAUTIETI, SKAITYKI „VIENYBĘ, — SUTEIKSI TĖVYNEI DIDŽIAUSIĄ GALYBĘ!

NO. 112. Kaina 4 Centai GRUODŽIO (DEC.) 8 D., SUBATA, BROOKLYN, N. Y. Kaina 4 Centai METAI XXXVII.

(Telephone: 2427 Greenpoint) Entered As Second Class Matter October 23, 1907, At The Post Office at Brooklyn, N Y.. Under the Act of March 3rd, 1879 (Telephone: 2427 Greenpoint)

Prezidentas Reikalauja Ateiviu Varžymo

SAVO PRANEŠIME PREZIDENTAS CALVIN COOLIDGE REIKALAUJA TO IR NEPILIEČIU REGISTRACIJOS

POLITIKIERIAI NUMATO TAME VIENĄ IŠ REPUBLIKONŲ PARTIJOS REMIAMŲ DALYKŲ.

Anglijoje Konservatai Pralaimėjo Rinkimus: Žmonės Nepritarė Muitams.

LIBERALAI LAIMĖJO SYKIU SU DARBO PARTIJA; KELETAS ĮŽYMIŲ VYRŲ NETAPO IŠRINKTI.

WASHINGTON, Gruodžio 6. — **Prezidentas Coolidge, atsidarant naujam kongresui, darė pranešimą, kuriame nurodė, kas reikalinga Amerikai. Jis sako stovėsiąs už taksų numažinimą, suvaržymą ateivybės, čionai gyvenančių svetimtaučių registraciją, numušimą anglių kainos ir uždraudimą streikų kasyklose, už griežtą pritaikymą prohibicijos ir didinimą Amerikos kariuomenės. Prieš gi jis stovės už pripažinimą Sovietų Rusijos, panaikinimą karo skolų alijantams, ir Tautų Sąjungą. Kadangi daugelis Coolidge'e numato būsiantį Amerikos republikonų kandidatą į prezidentus, tai maždaug toki bus ir tos partijos platformė.**

LONDON, Gruodžio 6. — Iš 615 vietų rezultatai rinkimų žinomi tik iš 252, bet jau iš tų matyti, kad konservatai pralaimėjo. Jie gavo 107 vietas, liberalai 60, darbo partija 76. Reiškia, konservatai pralošė 40 vietų, liberalai tik 13, o darbo partija 9, to, ką pirma turėjo. Laimėjo gi naujose vietose konservatai 3, liberalai 29, o darbo partija 29. Kadangi liberalai ir darbo partija stovi už laisvą prekybą, nevaržomą muitais, tai reiškia žmonės nepritaria muitams. Daugelis kaltina Baldwiną, kuris užsispyrė turėti rinkimus. Balsavime dalyvavo apie 20 milionų žmonių. Nors rinkimų agitacija pasižymėjo triukšmingumu, bet pats balsavimas praėjo ramiai.

Amerikiečiai Turi 55 Bil. Apdraudos

New York. Apdraudos (inšiurans) kompanijų viršininkų suvažiavime pasirodė, kad Amerikos žmonės yra apsidraudę ant 55 bilionų dolarių. Reiškia, jei visi apsidraudėliai mirtų vienu sykiu, tai kompanijos turėtų tiek pinigų atmokėti. Jos nesubankrūtytų, kadangi vertė nuosavybės Amerikoje yra virš 184 bilionų, o jos daugiausia pinigus turi įvestinę į nuosavybę.

Meksikiečiai Vėl Kila Prieš Savo Valdžią

Vera Cruz. Artinantis rinkimams į prezidentus, Meksika vėl įeina į netvarkos periodą. Tūlo Huertos šalininkai sukėlė kariuomenės vadovybę penkiose valstijose prieš Obregoną ir jo valdžios darbus. Huerta kaltina Obregoną, kad tas varžo rinkimų laisvę ir niekina Meksikos demokratiją.

Pradeda Apsireikšti Maras Turkijoje

Angora. Pasirodė keletas susirėmimų maru Konstantinopoly. Europiečiai bijo, kad liga nepersimestų į Europą, nes maras keturi šimtai metų atgal iškrėtė apie desėtką milionų žmonių.

Kalėdoms Šnapso Kiek Tik Nori

Seabright, N. J. Rum Row srity, kuri yra Atlantiko jūroje, 12 mylių nuo krašto (pirmiaus buvo 3 mylios), stovi visa eilė gerai priloduotų laivų su importuotu šnapsu. Užvakar ten buvo keturi laivai, o šiandien jau yra 15. Bet ir prohibicijos agentai nesnaudžia. Jie padidino savo laivų skaičių ir išmėtė po visą New Jersey pakrantų šimtus agentų. Agentai saugo visus kryžkelius.

Gauna 50,000 Dol. Už Sugadintą Akį

Jamaica, L. I. Buvęs Queens County šerifas gavo Supreme Teisme nuosprendį prieš vietos gatvekarių kompaniją sumoje $50,000 užtai, kad tos kompanijos karas 1922 metais susidūrė su šerifo automobiliu ir viena akis visai apžlibo, o kita tapo sužeista.

Gatvekaris Susidurė Su Džitne Elizabethe

Elizabeth, N. J. Seredos vakare lietuvių sekcijoj ties East Jersey ir First Sts., džitnis susidūrė su Roseville gatvekariu. Motormanas sunkiai sužeistas ir dar kitas vyras. Iš lietuvių lengvai sužeistas Juozas Matavičius, iš 81 Bond St.

KELETAS ĮŽYMIŲ VYRŲ ANGLIJOJE NETAPO IŠRINKTI

London. Rinkimuose netapo išrinktas darbo partijos sekretorius Hendersonas, kurį kiti piršo į premjerus, kada darbo partija laimėtų daugiausia vietų parliamente. Taipgi nelaimėjo garsus liberalas Winston Churchill, buvęs karo ministeris. Komunistas Saklatvala, kurio distrikte peštukai nedavė kalbėti liberalų ir konservatų kandidatams, pralaimėjo. Jis vėliau atsiprašė laimėjusio liberalų kandidato už savo pasekėjų žiaurumą. Aristokratė Laly Astor, kuri narsiai kovojo prieš socialistus ir jų triukšmadarius mitinguose, taipgi laimėjo.

Žydai Neleido Laidoti Šventose Kapinėse

New York. Žydų stovėjimą už savo tikybą parodė faktas su tūlu pasimirusiu Harris, kuris buvo pedliorius ir buvo vedęs protestonę-krikščionę. Mirus, pati nutarė jį palaidoti ant Šv. Mikolo kapinių. Kaip tik žydai dažinojo apie tai, tai jie būriais ėmė rinktis ties graboriaus įstaiga ir grasinti, kad varu atims kūną ir palaidos ant žydiškų kapinių. Graboriui jie įsiūlino apie $300, kad tik tas kūną geruoju atiduotų. Bet tas, pamatęs, kad kone visas barzduotas Bronksas ateina, pasišaukė policiją ir Harris buvo palaidotas kur jo žmona norėjo.

Moteris Nori su Vyru Persiskirti

Maspeth. L. I. N. Y. Ona Karkin, iš 106 Grand St. gavo iš teismo įsakymą, kad vyras mokėtų po $30 į savaitę užlaikymui, kol bus baigta divorso byla, užvesta prieš Juozą Karkin, savininką restorano 261 Johnson Ave. Jis pirma buvo saliūninkas, tarpe kurių labai daug šeimyniškų nesutikimų pa skutiniu sykiu pasitaiko. Jis sako, kad jo moteris nenorėdavusi jo priimti į namus, kuomet jis vėlai pareidavo. O esą biznis jį vėlai užlaiko. Pati gi kaltina jį, kad jis visai per naktis nesusirenka.

New York. Vos pabaigus bylą, kurioj "butlegerių karalius" Kesleris ir jo draugai, Birbaumas ir Sweetwood tapo pasodinti po du metu į kalėjimą bei turės užsimokėti po $10.000 iškilo faktas, kad jų advokatai bandė papirkti bent vieną iš džiuri. Sakoma, kad buvo siūloma $27,000. Po to vėl atsidengė faktas, kad 1922 metais buvo bandyta papirkti pats teisėjas Clark ir jam buvo siūloma šimtas tūkstančių dolarių. Vienas liūdininkas griežtai pervertė savo žodžius, kuriuos sakė prie pirmo tardymo ir paskui prieš Grand Jury. Spėjama, kad jis buvo užteptas. Tokiu būdu, pasirodo, butlegeriai turi apčiai pinigų save apginti ir tvirkinti valdininkus.

NORĖJO PASIPELNYTI PO PAVOGTU LAVONU

Napa, Cal. Šiame Kalifornijos miestely paaiškėjo ste bėtinas dingimas tūlo Sailstado, prezidento gramofonų kompanijos. Jis buvo apsidraudęs ant $72,000 ir jo žmona bandė pinigus išsikolektuoti, bet ne visos kompanijos sutiko mokėti. Sailstado neva kūnas tapo rastas nudegusiame jo vasarnamy. Bet dabar pasirodė, kad tas kūnas buvo kaulai pavogti iš kapų. Pats Sailstada buvo įsimylėjęs į savo stenografę ir ruošėsi su ja bėgti. Kad nepritraukti nuožvalgos jis "numirė". Kūną iškasti pagelbėjo jam mylimoji.

Sena Porelė Ženota Jau 83 Metai

Pontiac, Mich. Čionai rasta viena iš seniausių ženotų porelių. Tai Tyackai, kurie yra vedę jau 83-čias metas. Jų duktė, kuri sykiu gyvena. turi 73 metus. Jie seniau buvo turtingi, bet dabar biedni.

Newark, N. J. Du apsiginklavę banditai, atėję kaipo neva ligoniai, užpuolė daktarą Palmieri jo ofise ant Summer Ave. ir pririšę prie kedės paėmė deimantų vertės $1,800.

Petrogradas. Vienuolika popų ir vyskūpų, kurie buvo įmesti kalėjiman už priešinimasi atiduoti cerkvių turtus badaujantiems, dabar tapo bolševikų paliuosuoti. Nekurie buvo teismo nuspręsti miriop, bet dabar yra paleisti.

Orange, N. J. Mikola Varkevičius, 42 metų, dailydė, šiandien tapo uždarytas į kalėjimą jau 62-ą sykį šįmet už girtavimą. O šiame mieste jis išviso tegyvena vieną metą.

New York. Darbo unijų uždėti bankai po visą Ameriką jau turi turto virš 40 milionų dolarių. Daugiausia turi Cleveland bankas, vedamas gelžkelininkų konduktorių.

Žinios Iš Lietuvos

Rokiškis ("Vienybės" kor.) - Pas mus Rokiškio apskr. šįmet blogi metai; bado kad ir nebus, bet visgi ūkio produktai žymiai kįla, sulyginant su pernykšte.

Šį pereitą vasarą nesvietiškai buvo lytinga; rugius žmonės šiaip-ne-taip suvalė. ir toliaus kaip nuo pabaigos Rugpjūčio pradėjo lyti, tai daugiau lijo negu buvo gražu; bulbės daugumoj apipuvo, o vasarojo dar ir dabar matyt ant lauko. Purvynai stojo nesvietiški, keliais ir pavažiuoti negalima; ma žesniuos miestuos nepereinami purvynai. Žilvitis.

Kaunas. — Šiomis dienomis Kauno aerodrome buvo išmėgintas karo lakūno vyr. ltn. Dobkevičiaus konstrukcijos areoplanas.

Tai yra dvivietis aeroplanas, monoplanas (viensparnis) su savotiškos išvaizdos sparnu — plačiu prie vidurio ir siauru galuose. Šį aeroplaną, ačiu jo savotiškai išvaizdai. dauguma Kauno publikos jau be abejojimo, galėjo pamatyt kelis kart lakiojant augščiau miesto. Mėgi namieji lėkimai, atlikti paties konstruktoriaus vyr. ltn. Dobkevičiaus, davė labai gerų rezultatų. Aeroplano greitumas, horizontaliai lekiant, yra 243 kilometrai per valandą. Imant domėn, kad aeroplano motoras Benz 200 HP. yra motoras jau senos konstrukcijos (perdaug sunkus, naujų sistemų motorai tokio pat svorio turi stiprumo apie 400 HP.) pasiektą greitumą reikia skaityti labai gerą, nes iki šiol žinomi vokiečių dviračiai eroplanai su šiuo motoru nei vientus neturėjo greitumo didesnio per 190 kilometrų per valandą.

Bendri aeroplano skaičiai: tuščias svoris 840 kilogramų, normaliai keliamasai krovis 400 klg.; sparno ilgis 14 mtr.; aeroplano ilgis 6 metr. Aeroplaans gali paimti benzino 5 valandoms lėkti.

Visas aeroplanas, be motoro, yra padarytas mūsų Aviacijos dirbtuvėse savomis jėgomis, iš savos medžiagos.

Mariampolė. — Čia kįla naujos pramonės įstaigos. Pašešupyje, abiejose tilto pusėse, veikia trys kalkių įmonės: viena dirbo prieš karą, kita nuo 1919 m., o trečia įsisteigė 1922 m. Visos stovi prie pačios Šešupės, Tarpučių pusėje. Įrengimas labai paprastas: yra didelė krosnis, kuri išmūryta upės krante. Tenai supilama apie 12—14 vežimų švariai nuvalytų akmenų ir užkuriama. Išdegę akmens pavirsta kalkėmis. Pirmasis priklausė žydui — Karužai; antrasis — Miliauskui ir Grudzinskiui; trečiasis — Bujauskui ir Judeliui. Antrasis šiomis dienomis neveikia. Geriausio pasisekimo, regis, turi Bujausko ir Judelio. Šįmet degama jau 24 krosnis; gi į kiekvieną tilpo po 12—14 vežimų akmenų. Kalkių išdega iš vienos krosnies apie 500 pūdų. Už pūdą tinkamai pagamintų kalkių dabar imama 3 litai. Vasarą, kuomet veikė visos trys įmonės, net centnerį gaudavai už 4 litus. Akmenis renka iš upės ir kasa iš Kvietiškio dvaro laukų. Visą vasarą dirbo apie 30 darbininkų. Už dienos darbą mokama vyrui 6, moteriškei 5 litai. Kadangi Kvietiškio dvaras išnuomuotas danams, tai akmenų kasyklos iš jo samdomos. Už iškastus per vasarą akmenis užmokėta 2.500 litų. Pelno už kiekvieną krosnies išdegimą savininka gauna nuo 150—400 litų. Kalkių išdirbimas gana geras.

Kaunas. — Naktį iš 9 į 10 lapkričio dieną 4 val. dežuruojantis milicininkas, patikrinęs Laisvės alejos ir Prezidento gatvės susikirtime stovinčias sargybas, nuėjo Ugniagesių gatvę ir pasuko į Smalininkų gatvę linkui Klaipėdos gatvės. Beeinant Smalininkų gatve jis pamatė du žmones su ryšuliais, kadangi buvo jau rytmetys, tai jis į juos didesnio dėmesio nekreipė; bet staiga tie asmenys metė ryšulius ir pradėjo bėgti, tada milicijantas kelis kartus iššovė, vienok plėšikams pavyko pasislėpti. Priėjęs prie ryšulių milicininkas pamatė, kad tai būta revolverių. Toliau paaiškėjo, kad šitie revolveriai buvo iš plėšti iš krautuvės esančios Laisvės al. 61 nr. Plėšikai įėjo ne iš gatvės. bet iš kiemo. Pasirodo priėjimas iš kiemo jiems buvo nelengvas. Pirmiausia jie perlipo per didelę šaritkų bažnyčios šventoriaus sieną paskui priėjo prie krautuvės lango; išmušė stiklą lango jie atsidarė ir rado geležine blėta apkaltą medinę užsklandą; šioj užsklandoj grąžto pagalba jie pragręžė keliose vietose blėtą ir pramušė lentas; stebėtina, kokiu būdu jie galėjo nuimti geležis kurios buvo kryžmiai uždėtos ant užsklangos. Šitam darbui turėjo sugaišinti porą valandų. Įėję į vidų jie jau laisvai šeimyninkavo. Nuostoliai dar nesuskaityti. 36 revolveriai yra milicijoj, keletą montekristų ir medžioklinių šautuvų rasta lauke prie lango ir apie 20 ar 30 revolverių pasigendama, jų tarpe vienas brangios kainos, parvežtas tik del reklamos. Be to vagys paliko keletą savo įrankių.

Vilnius. — Valdžios delegatas atšaukęs įsakymą, kuriuo draudžiama buvo daryti susirinkimai ir degtinės pardavinėjimas.

— Užvakar apie 5 val. rytą Vilniaus gatvėj Nr. 15 siuvėjo Stolovo (žydo) šeimynoj įvyko baisi tragedija. Stolovo sūnus, nesenai pagrįžęs iš Vokijos, del šeimyninių nesutikimų revolveriu nušovė savo pamotę 51 metų Godą, paskui tėvą 56 metų Iršą ir galop nusišovė pats. Visos tos tragedijos liūdytojos buvo seselės Stolovaitės, kurių vyresnioji turi 15, o jaunesnioji 14 metų. Atsikimas labai retas tarp žydų, ir vilniečių, ypač žydų tarpe padarė labai sunkaus įspūdžio.

— Susilaukėme vieno skaitytojo — prenumeratoriaus Klaipėdoje. Tikėdamies, kad mūsų laikraštis pasieks jo rankas, pa siskubinome išsiųsti pirmą prigulintį numerį. Bet koks mūsų nustebimas buvo. kai po dvie jų savaičių klajojimo laikraščio numeris sugrįžo į administraciją su antrašu: "In Memel verboten." Įdomu, kas ir kur tokį antrašą yra padaręs.

Sintautai. Šakių apskr. — Lapkričio 3 d. Valsčiaus Tarybos posėdy tarp kita ko nutarta: nubausti 3 ūkininkus už nepriristus šunis, po 2—3 litus; iš rinkta žemės reformos komisija iš p. Dunčiaus, Rudzevičiaus ir Dailidės; pakelta alga viršaičiui iki 60 lit. kasininkui iki 20 lit., sekretoriui iki 125 l., sekretoriaus padėjėjui iki 30 lit. raštinės sargui iki 40 lit. Visiems valsčiaus tarnautojams per mėnesį bus išmokama 365 lit., o per metus 4,380 lit.

Vilnius. — Kai kuriose Vilniaus krašto ir bolševikų sienos vietose yra įsteigta prekių pasikeitimo punktai. Vienam jų pirmomis lapkričio dienomis buvo toks nuotikis. Viena Vilniaus firma norėjo pasikeisti prekėmis su bolševikais. Tam tikslui minimos firmos atstovas Nasarovski perspėjo lenkų pasienio sargybos komendantą, kad į punktą bus pristatyta partija prekių ir gavęs iš jo užtikrinimą, kad prekėmis keistis kliūčių nedaroma, sekančią dieną su dviem prekybos agentais žydais ir muitinės valdininku nuvežė prekes į punktą. Tačiau visi buvo neapsakomai nustebinti, kai komendantas įsakė jiems trims pakelti augštyn rankas, paskui pasisukti ir pasigirdę po to šūviai mirtinai sužeidė Nasarovskį ir vieną žydą, kitas gi tapo lengvai sužeistas. Muitinės valdininką komendantas įsakė surišti ir taip visi keturi turėjo būti nuvežti už 10 kilometrų į policijos nuovadą. Tačiau žydas mirė pakeliui, o Nasdrovskis — jau vietoje. Dalis atvežtų į punktą brangių prekių buvo išgrobta ir mancma, kad grobimo tikslu ir buvo taip kruvinai pasielgta.

50 CENTU YRA 50 CENTU!

"Vienybės" tris sykius į savaitę eina jau nuo Rugsėjo 1 dienos, bet prenumeratą Administracija nėra pakėlusi ir žada nekelti iki Naujų Metų. Taigi tie, kurie atnaujins, arba užsirašys "Vienybę" pirm Sausio 1, 1924, tie mokės senomis kainomis, būtent:

Amerikoje — — — — — — $3.50
Kanadoje — — — — — — $1.00
Lietuvoje — — — — — — $1.50

Bet po Sausio 1, 1924 m., minėtos prenumeratos bus pakeltos 50 centų. Šiais laikais kiekvienas centas yra brangus, todel prašome visų mūsų gerb. skaitytojų pasinaudoti proga. Pinigus siųskite kartu su adresais draugų, kurie norėtų "Vienybę" pamatyti.

VIENYBĘ
193 Grand Street, Brooklyn, N. Y.

Įsteigtas 1886 m.
VIENYBĖ
KAS ANTRADIENIS
Leidžiamas Utarninkais, Ketvergais ir Subatomis
Brooklyn'e, N. Y.
METINĖ PRENUMERATA:
Suvienytose Valstijose ___ $4.00
Kanadoje _____ 4.50
Lietuvoje ir kitur _____ 5.00
Prenumerata reikia apmokėti iškalno
Apie garsinimus klauskit laišku.
Adresas:
Vienybė Publ. Co., Inc.
193-197 Grand Street
Brooklyn, N. Y.

Established 1886
VIENYBĖ
LITHUANIAN TRI-WEEKLY
Published Tuesdays, Thursdays and Saturdays
at Brooklyn, N. Y.
SUBSCRIPTION RATES:
In United States _____ $4.00
Canada _____ 4.50
Other Countries _____ 5.00
Advertising rates on application.
Address:
Vienybė Publ. Co., Inc.
193-197 Grand Street
Brooklyn, N. Y.

Redakcijos Straipsniai

NAUJI LIBERALŲ LAIMĖJIMAI WASHINGTONO KONGRESE.

Nors Amerika nuo pat savo įsikūrimo yra šalis liberalinė, bet laikui bėgant atgaleiviniai gaivalai visuomet stengėsi liberalinį plėtojimąsi trukdyti ir stabdyti, kaip ir visuobse kraštuose tas dedasi. Mūsų šalies liberalinė konstitucija nuolatos bandoma suvaržyti konservatiniais priedais, o kongreso įstatymdavybė nuolatos spaudžiama leisti įstatymus naudingus tik privilegiruotiems luomams.

Tačiaus laikas drauge visuomet gauna viršų, nors ima gana ilgą laiką. Iki pat velionio Roosevelto laikų buvo visa eilė liberalų kovotojų už pažangius įstatymus, ir tuo būdu Amerikos įstatymai buvo pavyzdingi visam pasauliui, nežiūrint to kad daugelis ir neatatinkamų šiai gadynei išleista. Šis stambus Amerikos liberalas, Tadas Rooseveltas, patekęs prezidento vieton, davė naują dilgsnį tautiniam liberalizmui ir jo palikimu šiandien Washingtono kongresan kasmet daugiau patenka senatorių ir atstovų liberalų.

Šimet ypatingai stambi liberalų grupė susidarė kongrese. Jų viso labo yra 22, prieš 197 republikonų ir 197 demokratų, kurie pereitą savaitę buvo sudarę didelį parliamentinį krizį. Liberalai užreiškė, jogei jie nori permainyti naują įstatymų tvarką. Pirmiaus taip buvo: jeigu kas naują įstatymą sumano, tai kongreso oficialis kalbėtojas (speaker) pats sava valia galėjo įstatymą atmesti, neperdavęs nei kongresui. Vat jis rekomenduoja kongresui, kad tik tokius ir tokius įstatymus jis randąs tinkamus svarstyti. Todel daugelis įstatymų nei į dienotvarkę nepatekdavo, jei tas nepatikdavo kalbėtojui. Vėliaus, per liberalų kovą, šita teisė iš kalbėtojo tapo atimta, bet pavesta naujų įstatymų komisijai. Ši komisija, nors jau iš keleto žmonių susidedanti, bet pasirodė taipgi dažnai savaliaujanti ir jai nepatinkamų įstatymų neprileidžianti. Taigi prieš šitą tvarką liberalai ir užvedė kovą. Renkant oficialį kalbėtoją (speaker) jie pastatė savo kandidatą. Nors jie už savo kandidatą nedaug balsų teturėjo, bet jie nedaleido nei republikonams su demokratais sudaryti kongreso didžiumos už jų kandidatus. Pasidarė krizis. Balsuota penkias dienas net devynis sykius ir liberalai vis šitą krizį didvyriškai palaikė.

Ant galo įsikišo Prez. Coolidge, kuris vargais negalais prilenkė republikonus ir demokratus padaryti liberalams nusileidimą; pagalios krizis tapo užbaigtas tuomi, kad liberalai iškovojo didelį žingsnį pirmyn. Dabar susitarta pirmu dalyku, kaip tik kongresas pradės savo darbą, permainyti įstatymų priėmimo tvarką. Įstatymai pažangūs, nors jie bus baisūs turtuolių interesams, nebus dabar užgniaužiami komisijoje, bet perduodami dienotvarkėn. Jie bus svarstomi, diskusijuojami, perduodami spaudai, kad matytų visa šalis, ką kongresas svarstė, ką atmetė, kodel atmetė. Jei pasirodys katrų kongresmanų šalingumas, juos nubaus balsuotojai rinkimuose išmesdami laukan.

Šitas liberalų laimėjimas duos jiems padrąsinimo ir toliau šturmuoti atgaleivius kongrese. O tas jau gerai atsilieps ant visos Amerikos tautos.

KAS VEDA AMERIKOS LIETUVIUS PRIE IŠTAUTĖJIMO.

Pastaraisiais laikais mūsų laikraščiai vėl pradėjo rašyti apie Amerikos Lietuvių ištautėjimo pavojų. Teisingai yra nurodoma, kad lietuvių skaitlius eina kasdieną mažyn, nes senieji lietuviai išmirsta, jaunieji suamerikonėja, o naujų ateivių iš Lietuvos įstatymai nebe daug įleidžia. Tuo dalyku rašė net jau ir komunistai, kurie pasigyrė, kad jie mažiau ištautėją už tautiečius; gi klerikalai stačiai pasakė, kad visi kiti lietuviai ištautėją, tiktai dar jie, klerikalai, per bažnyčias palaiką tautybę.

Suprantama, kad tai nesuomonė.

Ištautėjimas yra naturalus daiktas. Tokioje didelėje teritorijoje lietuviai išsimaišę tarpe šio krašto žmonių nieku būdu negalės ilgai išlaikyti savo tautybės, jeigu naujų spėkų negaus iš Lietuvos. Visa viltis tik tame, kad ateivybę varžanti įstatymai galės būti neužilgo atpalaiduoti ir vėl pradėtume susilaukti būrius naujų ateivių, ypač lietuvių inteligentų.

Komunistų ir klerikalų nesuomonė yra tame jų pasigyrime, kad jie palaiko tautybę. Jie abeji yra greičiausi ištautintojai mūsų masių, beskelbiant internacionalizmą. Jeigu kairieji yra prisiėmę raudoną vėliavą ir bijo, kaip ugnies Lietuvos vėliavos savo tarpe iškelti, tai jau vienas tas įkvėpia mūsų žmonėms netik ne meilę, bet net paslėptą neapykantą į mūsų tautos tradicijas. Paimkim šiandien jų draugijas, jų laikraščius, jų visą darbuotę, — ką mes tarp jų matom? Nuolatinis šaukimas gerbti svetimą kultūrą nepaliaujamas žeminimas mūsų tautos žmonių, begalinis darkymas savo prigimtos kalbos, viskas tas raudona gija pereina per jų tautinės saužūdybės darbą. Jų laikraščiuose ieškoma, nagrinėjama, ubstoma, kur kokis lietuvėlis ar lietuvėlė pasiklydo iš kelio, padarė kokį blogą darbą, kur kas lietuviams nepasisekė, ir viskas šitas yra išpučiama, išbūgnijama, lyg kad parodyti patiems lietuviams, kad jie niekam neverti ir nieko gero negali padaryti. Bet mažiausis lietuvio pasisekimas ar geras darbas nutylima, užslepiama ir dar net smerkiama. Taip įpratinti jų korespondentai jau nieko gero tarpe lietuvių nebeieško, kaip tik kokios nors bjaurybėlės pasigauti ir savo laikraštį pamaitinti ja. Ir viskas šitas yra daroma naudai svetimtautiškos vėliavos. Ko gero mūsų broliai ir sesės darbininkai gali iš šito įsikvėpti? Nieko, kaip tik dar didesnio savo tautos ir savo kitų brolių niekinimo. Delto daugelis skubinasi mokintis svetimos kalbos, manydami savo tautą, kaipo niekam nevertą apleisti. Ir apleidžia.

Klerikalai irgi tuo keliu eina, tik kitokią sistemą naudoja. Jie naudoja sistemą religijos. Pas juos, kas nepasiduos kunigėlio vadovybei, tas nėra geras tautietis. Jie berods dar pripažįsta Lietuvos vėliavą. Bet kas iš to, kad viešai skelbia esą internacionalai? Jeigu Kaune valstybinėse iškilmėse jau buvo bandyta, šalia Lietuvos vėliavos, iškelti ir Papos geltona vėliava, tai jau žymė, kad jie norėtų tą vėliavą visai tvirtai pačiame Seime įsmeigti, o pagalios paskui galėtų ir visai pamainyti trispalvę vėliavą ant vienaspalvės. Tai bus tiktai laiko ir klerikalų įsigalėjimo klausimas...

Bažnyčiose įvedama angliškos evangelijos ir net pamokslai. Vietomis įstatoma svetimtaučiai kunigai lietuvių parapijose už pagelbininkus. Parapijų mokyklose vaikai mokoma svetimtaučių (pavyzdžiui — lenkų!) minyškų. Laikraščiuose lietuvių kalba kraipoma ligi kyniškumo. Šalia to viso įtempta kruciada, "kryžiaus kova," prieš tautininkus liberalus, kurių svarbiausiu tikslu lietuvius šviesti, patriotinti ir valstybinti. Kaip trisdešimts metų atgal, taip ir dabar tamsūs parapijų žmoneliai yra įkurstomi žodį "tautietį" laikyti lygum su "bedieviu," tinkamu tik į pragaro liepsnas. Na, ir paskui dar drįstama tvirtinti klerikalų laikraščiuose, kad tautininkai liberalai greičiau ištautėją!

Jeigu paimsi baltą vilną ir imsi ją dažyti kokia nors spalva, tai ji bus nudažyta. Taip ir su lietuviais. Jeigu kairieji juos dažo raudonai, o klerikalai dažo juodai, tai mes to tik ir galime tikėtis, kad vietoje skaisčių lietuvių išeivybės Amerikoje gausime ją pusiau nudažytą, arba ištautėjusią.

Šitame klausime vienintėliu sveiku keliu eina tautininkai liberalai arba Sandariečiai. Jie mato ištautėjimo priežastį begyvenant tarpe plačios Amerikos žmonių. Bet jie bent patys iš savęs nepadeda ištautinti. Teisybė, kad daugelis jų priima šio krašto pilietybę. Bet geras lietuvis patriotas gali būti geru ir Amerikos patriotu. Gi "internacionalas" niekuomet tokiu nepaliks.

PERŽVALGA

Įdomus apskaičiavimas.

Tūlas studentas, V. Gustainis per "Lietuvą" gana įtikinančiai įrodo, pasiremdamas savo kaimu, kiek pelno neša to kaimo žemės ūkis. Kadangi Lietuvoje kaimai veik panašųs į vienas kitą, tai jo skaitlinės galima pritaikinti visai Lietuvai.

Pasirodo, kad valgiui, jei pirktų ūkininkas išleistų ant metų 345 litus, arba po 10 amerikoniškų centų ant dienos. Dra bužiams išeitų apie 220 litų. Taigi produktų ir drabužių iš ūkio vienas asmuo iš ūkio gauna valgiu ir drapanomis, ir atėnas. Prie to visas kaimas pagamina grūdų ir kitokių produktų ir parduoda kasmet už 16,345 litų. Darbininkų pilnų gi yra 30 žmonių, dirbančių ant metų 20,800 darbo dienų. Taigi ant dienos vienas darbininkas užsidirba gryno pelno 1 litą 25 centus, neskaitant ką jis gauna valiiu ir drapanomis. ir atėmus iš to pelno mokestis valdžiai ir įsitaisymui įrankių. Išviso gi vienas žmogus ant ūkės kas diena uždirba 3 litus 37 centus (33 amerikoniškus centus). Pelnas nemenkas, daugiau 6 nuošimčio. Viso kaimo vertė yra 169,190 litų, kurie yra kapitalas. Jei padėjus jį ant 6 nuošimčio, tai gautume 10,152 palūkanų. O dabar ūkininkai gauna bendrą sumą 16,345 litų. Jei kaimą valdytų vienas savininkas ir samdytų 80 darbininkų tai jam pelno nuo kiekvieno liktų po 150 litų kasmet, arba 12,000 litų. Ir dabar tie ūkininkai, ką samdo bernus, tiek pelno iš kiekvieno, nepaisant, kad ir verkia jog šeimyna brangi.

Tos skaitlinės parodo, kad žemės ūkis Lietuvoje nėra jau taip ubagiškoje padėty, kaip verkiama. Jei pelnoma 6 nuošimtis ir daugiau, tai investmentas nėra blogas.

—o—

Tikras Bombacci.

Žodis "bomba" užveda ant minties ką tokio plyštamo, nesuvaldomo. Todel reikia pasakyti, kad garsiausias Italijos komunistų vadas, Bombacci, pilnai atatinka savo pavardei. Jis tik ką dabar parodė, kad komunistai neturi principų ir tik yra rėksniai. Kuomet jis buvo renkamas į parliamentą tai savo pasekėjams deklamavo, kad pirmiau leistų save pakarti, negu kad jis pasitarnautų buržuazijai. O dabar jis prakalboje seime viešai pareiškė, kad Mussolinio fašistai yra garbingi "revoliucionieriai." To nesuvirškinono jo partija, ir jis tapo prašalintas iš jos. Be abejo jį dabar apšauks "išdaviku, judošiumi" ir šmeiž jo asmenį falšyvais laiškais, dokumentais, kaip kad mūsiškiai dabar daro su Bernotu, Karaliumi ir kitais nuo jų atsimetėliais.

"Vienybė" jau eina tris kartus savaitėje. Tai įrodo, kad mūsų biznis kįla. Kįla tad ir "Vienybės" šėrai. Vienas šėras kainuoja tik $10. Pasipirk nors vieną šėrą. Tai gera pinigų įdėtis.

Kodel Amerika Apsisergi Nuo Ateivių Priplūdimo

(Žemiau einantis straipsnelis yra laiškas Connecticut gubernatoriaus, C. A. Templeton, kuris rašė į "Waterbury Republican," Lapkr. 27. Šiame laiške p. Templeton atvaizdina didžiumos amerikonų nusistatymą linkui ateivių, ir delto kaipo suglaudžiantį amerikonų protavimus, mes čionai šį laišką ištisai paduodame. —Redakcija)

Man labai smagu — rašo p. Templeton, — pareikšti mano mintis apie ateivybę. Tai yra labai svarbus ir nieku būdu nelengvas klausimas.

Ankstybosios Amerikos sodybos susidarė beveik išimtinai iš žmonių Anglų kilmės, taipgi protėviai kitų tautų, kurios lengvai pasidavė čionai priskiepyti. To pasekme Anglų kalba patapo kalba šių kolonijų o paskui ir Suvienytų Valstijų. Anglų įstatymai davė pagrindus keletui valstijų, išskyrus Louisianos valstiją, ir Anglų papročiai bei padavos stipriai įleido šaknis.

Taip ir tęsėsi ligi viduriui praėjusio šimtmečio, su mažais išėmimais. Kadangi šis kraštas pradėjo virsti iš žemdirbių į pramonės kraštą, ateivybė labai padidėjo, bet didžiuma šitų ateivių buvo žmonės mokanti Anglų kalbą ir pripratę prie angliškų įstatymų, arba vėl gi buvo Vokiečiai bei Skandinavai, kurių kalbos buvo pamatinai panašios į mūsų ir kurių valdžios padavimai, religija ir naminė dora buvo tokios pat kaip mūsų.

Vėlesnėje daly praėjusio šimtmečio ateivybės banga paaugėjo ir tuo patim perkeitė ir savo pobūdį. Pasirodė dideli skaičiai ateivių iš pietinės ir rytinės Europos, taipgi iš Mažosios Azijos — kaip: Italai, Rusai, Lietuviai, Armėnai ir daugelis kitų. Kiekviena iš šitų tautų turėjo savo ypatingą kalbą, savybes ir pobūdžius. Nežiūrint kaip geros buvo šitos jų ypatybės, vienok jos buvo pamatinai skirtingos nuo Anglų ir Šiaurės-Europos tautų kilmės.

Mes visi esame ateiviai arba ateivių ainiai. Tačiaus yra ateiviai labiau pageidaujami ir ateiviai mažiau pageidaujami. Tūli ateivių atrado mūsų kalbą sunkią išmokti; jie nekantravo delei mūsų įstatymų, nesuprato mūsų padavimų. Šitie yra mažiau pageidaujami. Ankstyvesniais laikais Amerikoje, ateiviai atvykdavo, didelėje didžiumoj, ieškodami religinės bei pilietinės laisvės. Bet daugelis mūsų vėlesnių ateivių mažiau besidomėjo religine arba pilietine laisve. Daugelis jų atvyko labiausiai susikurti sau gyvenimą arba grįžti atgal į savo kraštus ir visai nesitikėjo pasilikti Amerikos piliečiais.

Čia ne kritika. Čia nustatymas faktų. Šitoki padėtis susidarė iš palengvėjusio susinešimo per okeaną ir iš artesnių santykių, kurie kasmetas riša visą pasaulį vis tampryn. Kad daugelis tūlų ateivių nėra prisirengę susilieti su Amerikos tauta, dažnai tam yra kaltos keleivybės kompanijos, kurios masina čia žmones keliauti, taip gi išdarbijos, kurios nori gauti pigų darbininką. Iki pas mus buvo labai daug tuščios žemės ir iki tie žmonės sklaistėsi ant didelių plotų, taipgi liuosai su kitais išsimaišė, tai nebuvo bėdos. Bet visai kitoki padėtis atsirado, kaip tik jie susituopė į mažus plotus ir dar vis tuopiasi.

Europos karas staigu mums atidarė akis. Niekas negali užginčyti, kokį puikų darbą mūsų armijoje atliko žmonės svetur gimę ar svetimą kalbą vartoją. Daugelis pulkelių arba ratų susidėjo beveik išimtinai iš Lenkų ar Italų, arba žmonių kitų tautų, kurie vargiai mokėjo žodį pasakyti angliškai ir nebuvo mūsų piliečiai. Šitie žmonės, tinkamai vadovaujami, kovojo narsiai, kaip tik galima.

Bet armijos komanduotojas jautė sunkumą šituos žmones mokindamas ir paskui sutraukdamas juos organizacijon. Sutraukti buvo galima tik ačiu faktui, kad karas yra didelis lygintojas, ir kad Suvienytųjų Valstijų armija buvo demokratingiausi organizacija, koki kuomet nors yra buvusi. Vyrai buvo sustumti į artimus santykius vieni su kitais, kas nėra galima civiliame gyvenime. Tuo būdu šitie vyrai, būdami svetimtaučiai, išmoko mūsų kalbos ir papročių (ar bent armijos papročių) ir tapo gerais kareiviais. Bet faktas pasilieka, kad buvo sunku juos sulieti. ir jeigu tik angliškai kalbančių dalis būtų buvusi mažesnė už svetimai kalbančius, .tai karo pasekmės būtų buvę suvis kitokios.

Delto gi karas parodė mums, kas reikia daryti su ateiviais tokiose sunkiose apystovose. Parodė taip gi kad mes sparčiai artinamės prie pavojingo ruožto. Parodė, kad mes labai arti prie nebegalėjimo svetimtaučių susiurbti.

Pasekme to buvo išleista nauji, ateivybę apribojanti įstatymai. Tie įstatymai sunkūs įvykinti ir susitiko daug kritikos. Ar teisingai? Be abejo šitame įstatyme yra daug nelemtų ypatybių. Vienok aš manau, kad tas geriau, negu nieko, nors jis galima daug pagerinti. Aš nujaučiu, kad šitą sakydamas, einu priešais pažiūras daugelio fabrikantų, kurie mano reikalingu esant turėti ganėtinai neišlavintų darbininkų. Bet aš bandau įžiūrėti toli priekin, negu vien tik apsistoti ant dabarties, ir numatyti, koki ateitis mums ruošiasi. Mano nusimanymu išmintingas ir laikinas apribavimas ateivybės yra toli numatantis veiksnys ir ilgainiui geriausis dalykas fabrikantams ir visiems kitiems.

Suprantama, kad aš nesiūlau ant visados uždaryti mūsų duris žmonėms iš kitų kraštų. Aš nesiūlau bereikalingų išrinkinėjimų ateiviuose. Bet aš manau, kad mes turime apginti kaip patys savę taip ir ateivius. Aš nekalbu apie mus pačius tiek daug, kaip apie juos. Kas gero šitiem žmonėm čia atkeliauti, jeigu jie čia laimės neranda? Ir kokią laimę jie čia gali rasti, jeigu čia sąlygos nebus skirtingos, nuo sąlygų esančių jų šalyse? Jiems yra gera susilieti į Amerikos žmones; nebūtų jiems gera susilieti į Lenkų. Italų, arba Rusų žmones. Gi vienintėlis būdas mums pasilikti Amerikonais yra nedaleisti šito spartaus susiliejimo, kad žmonės, kurie su mumis susilies nepersvertų mūsų, kurie juos suliejame.

Kitais žodžiais sakant, jeigu mes tikim į Amerikos įstaigas, mes turime eiti ganėtinai iš lėto, sutraukdami į save naujus atėjūnus, pirmiau įsitikinus, kad jie bus geri Amerikonai. Antraip darant, jie pasiliks netaikusiais Amerikonais, ir to nebus naudos nei jiems nei mums.

Šitas yra grynai viršininko dalykas. Mes žinome, kad maistas labai svarbu ir jo visuomet reikia turėti. Bet persivalgymas sugadina ir užnuodija vidurius. Tokiame atsitikime, nieko negelbės daugiaus valgant, bet dar labiau pakenks. Valstijos labui ir skilvio labui, maisto reikia imt tik tiek, kiek suvirškiname.

Teisybė, fabrikantai reikalauja neišlavintų darbininkų; bet taipgi teisybė, kad pigūs darbininkai greitai įsigeidžia "baltakaklio darbo" ir nustoja buvę pigūs. Rezultate būna fabrikantai apsivylę ir šalis vėl kenčia nevirškinimą.

Kas gera yra valstijai, tas ilgainiui būna gera darbui ir išdarbijai, ateiviui ir fabrikantui. Valstijai yra geriausia eiti iš lėto — žinoma, neatsakant svetingumo atėjūnams, bet iš kitos pusės taip darant, kad svetingumas neužkimštų mūsų durių.

Visi daiktai, bendrai imant, yra verti tiek, kiek mes už juos mokam. Jei mes duris plačiai atversim ir visas užtvaras atkelsim, tai mes tikėkim, kad turėsim už tai apmokėti — jei ne mes. tai mūsų vaikai. Aš vienok nepatariu, kad laikytum duris visai uždarytas, bet aš raginu, kad jas atidarytum labai iš lėto, ir tiktai tiems, kurie apkainuoja mūsų įstaigas, o ne tiems, kurie jų neapkenčia arba niekina arba jų nepaiso; tiktai tiems, kurie ketina su mumis pasilikti ir nori netik gauti, bet ir duoti; tiktai tiems, kurie mūsų valstybę sustiprintų, kaipo vieną politinį kūną ir užlaikytų visus dalykus, kurie mums visiems ateiviams, seniesiams ir naujiesiams, yra brangūs.

Taip taip sako p. Templeton. Bet štai ką jam atitaria rabinas Nathan Krass, kuris aną sekmadienį New Yorke savo kalboje, pirmiaus įrodinėjęs, kad tikrieji "Amerikonai" yra Indionai, paskui sekančiai kalbėjo:

Įsivaizdinkite sau, kas būtų atsitikę, jeigu Indionų imigracijos viršininkai būtų atsistoję ant Plymouth Rock, ir, priėmę desėtką Pilgrimų Tėvų, gi likusiems būtų pasakę: "Jūsų kvota jau pilna. Likusieji galite sau grįžt Anglijon."

Todel p. Templeton išvedžiojimai neišlaiko istorinės kritikos.

o———o———o

DRAUGO R. CYLIAUS LAIDOTUVĖS

Saulutės jau laukė žara purpurinė
ir etario vėjas neb'glostė gamtos.
Bangavo dainelę švelni vakarinė...
Likimo gi jūra siūbuot nenustos...
Štai lūdėsio aidas jau spaudžia krūtinę;
užmigusį draugą ramiai, amžinai
belydi kapinan... Šalta pomirtinė
dievaitė apgobus jį laiko niūriai...
O skausmas nelauktas vis širdį močiutės,
lyg aras baisingas ardyt nenustos...
apvilta ji liko likimas įsiutęs
iš verksmo graudingo gal josios kvatos...
Prie karsto suklaupę vis rauda sesutės:
atskirtas brolužis nuo jų visados...
ilsėsis sau vienas, o vėjas susukęs
prie kapo jo vėsulus, gal, apraudos....
Draugai ir nuliūdę jo karstą apstoję,
dabina vainikais gėlelėms pintais,
— "Ilsėkis, drauguži!" — aptilo kartoję;
supylė jam kapą kastuvais šaltais....
Vėl tyla kapyne ramiai viešpatauja.
Nemiela širdyje, kaž-ką tai, jaučiu....
visi nusiminę tik skirstos — keliauja
— "Ilsėkis, drauguži!" dar sykį siunčiu...

O sutemos pančiai suspaudė tuoj žemę;
— "štai naujas vėl kapas!" — prabilo žvaigždė
— "Belaiko jis mirė, — likimas tai lemia" —
paniurus ūkuota prabilo erdvė...

— P. Gaidamavičius.

Šiauliai, 1923-V-21.

ATSIŠAUKIMAS DELEI "NAUJOS RELIGIJOS" LIETUVOJE

Rašo D. Šidlauskis.

(Nuo Redakcijos. — Šį atsišaukimą rašo "Vienybės" Redaktoriui plačiai žinomas Lietuvoje veikėjas p. Domas Šidlauskis, kuris keletas metų atgal buvo pradėjęs kurti Lietuvoje "Naują Religiją" arba, kaip buvo Kaune kalbama, "atgaivinti seną lietuvių tikėjimą su garbinimu Perkūno." Mums neteko daug girdėti, kaip tai religijai sekėsi; girdėjome tik, kad tūlą laiką buvę laikomos "pamaldos" ir šiokios-tokios apeigos. Šitą atsišaukimą įdedame ne delto, kad jame rašoma mums žinomas ir mūsų užgiriamas dalykas, bet kaipo savo rūšies kultūrinių bandymų įdomybė. Skaitytojams paliekame valią priimti šį pranešimą, kaip jie sau nori. Laikas parodys, kiek šitas sumanymas turi rimtumo)

Kaunas, Šančiai,

Pajinė Draugija "Visuomis"
Spausdinimas ir platinimas raštų.

Lapkr. 18, 1923

Gerbiamasis Vientauti!

Pasiliuosavęs iš kariumenės, kuri atėmė man 3 metus, imuosi savo gyvenimo tikslo: įkurti naują religiją, kurioj nėra vietos stebūklingiems, negamtiškiems elementams. Darbuojuos tuoj srity nuo 1911 metų pradžios. Esu parašęs istorinę kritišką "Vaidievtenybę" (sen. liet. religiją), "Kunfudrybę," "Krikščionybę," savąjį pilną mokinimą — "Visuomybę," tą patį sutrumpintą, agitacinį "Šalin tikybą — pakanka pripažinimų!", savo dienyną nuo 1895 iki šiandien. Turiu surinkęs medžiagą "Mažybei." "Zaratustrybei" (Parrybei), "Bramanybei," "Būdybei" ir "Karštybei."

Noriu kuogreičiausiai spausdinti "Šalin" ir savo sutrumpintąjį mokinimą. Visam pasauly religijos klausimas opus ir laikas patogus paskelbti "visuomybę." Sprendžiant iš laiko dvasios ir to, ką kalba apsipažinusieji su mano idėjomis asmenys, turės būti pasisekimas. Turiu omenėj paskelbti ir kitose plačiai vartojamose kalbose.

Leidimui manųjų ir svetimų populeriai moksliško bei filosofinio turinio raštų organizuoju pajinę draugiją "Visuomis," kurio įstatus pasiunčiu Tamstai.

Stokuojant Lietuvoj pinigų, tesurinksiu kapitalo mažai. Drja "Visuomis" turės apie Kalėdas steigiamąjį susirinkimą ir skaitysis įkurta, nes būtiną kapitalą (2,000 lt.) sudeda vienas steigėjų, menininkas B. savo atliktais grafikos piešiniais (simboliai, viršeliai, ir tt.)

Prašau tarpe savo pažįstamų piniguočių paagituoti, kad stotų draugijos nariais, įnešdami pajais ar paskolindami ne mažiau kaip po 50 dolarių. Pajininkams pasiūstumėm pajų kvitas.

Dar prašyčiau Tamstos nurodyti žmogų, kurs galėtų Amerikoj, lietuvių kolonijose, organizuoti "Visuomio" leidinių pardavinėjimą. Galėtų gauti ir kitų pažangiųjų leidėjų raštų, su kuriais "Visuomis" bus kontakte. Rodos Amerikoj nėra panašaus čionykščiam "Mokytojų Profesinės Sąjungos Spaudos Fondui," kurs turi daug skyrių ir net paprastas narys (apie 1500) užsima raštų platinimu. "Visuomybės" vertimą anglų kalboj, turbūt, geriausia bus leisti Amerikoj.

Gal gerai būtų jau ir dabar skelbti sekančiai: "Kas iki Naujų Metų sumokės $3, gaus D. Šidlauskio mokinimą — **Religija be Stebūklų — 25 nuoš.** pigiau." Pinigus galėtum priimti ir Tamsta.

Jau 1919 m. būčiau atkeliavęs Amerikon, kad būčiau sulaukęs Odesoj leidimą įvažiuoti. Kažinkas man kalbėjo, kad mano laišką Tamsta tuomet paskelbėte, ir už tai Tamstai iš manęs priguli padėka. Dabar tai jau tikrai prisieis nukeliauti "Visuomės" (manosios religinės draugijos) organizavimo reikalu. Manau važiuoti atspaus dinęs du pirmuoju dalyku, apie Vasarį, 1924.

NEGAILESTINGUMAS Į MOTERIS LIETUVOJ

Rašo Petras Kriukelis

Teko man būti Rusijoje, Švei carijoje, Vokietijoje ir karo laiku — Francijoj. Nors ne ilgai teko man gyventi šiose šalyse, bet akyliai tėmydamas jų gyvenimą, pažinau jų dorus ir nedorus pobūdžius. Už vis labiausia tėmydamas žmonių gailestingumą ir gerbimą jų moterų. Dabar jau būdamas savo brangioje tėvynėje Lietuvoje, aiškiai galiu sulyginti ir matau, kad mes negerbiam moterų ir neturim gailestingumo. Mačiau kaip garsiausi vyrai patarnauja prasčiausiai moteriai. Mačiau kaip augštos kilmės ponas užleidžia paprastai darbininkei moteriai savo sėdynę, o jis sau bevelija pastovėti. Tai reiškia, kad jie gerbia motinas, nes jos yra to vertos.

Bet pas mus Lietuvoje, tai man neteko to matyti. Visur moterys paniekintos ir pravardžiuojamos "boba." Kaip žinome, kad moterys kūno sudėjimu yra silpnesnės už vyrus, tai gi pas mus Lietuvoje — kas silpnesnis. tas skriaudžiamas. O jei koki našlė vargingai gyvena ir nori savo sunkum gyvenimu pasiguosti savo prieteliams, tai ji ve kokią paguodą gauna: "O kam tu tekėjai, kad vaikų tiek daug turi?" Girdžiant moteriai tokius "paguodos" žodžius širdis krauju verda.

Nesenai man teko tokis reginys matyti. Viena varginga moteris nusipirko 3 pūdus rugių. Bet taip kaip jos gyvenama vieta buvo vienas kilometras nuo pirkimo vietos, tai šitų rugių ji negalėjo parsinešti. Atatempė maišą ant plento, manydama, kad koks geraširdis žmogus pavežės tą maišą lig jos namelių. Tą dieną pripuolė Rokiškyje jomarkas, ir šimtai žmonių važiavo pro jos namelius. Moteris išstovėjo apie 4 valandas. ir iš kokio tūkstančio važiuotojų neatsirado gailestingo žmogaus, kuris būtų pasigailėjęs prašančios moteries, kad maišą pavežėtų! Ji tik girdėjo pajuoką: "Duok ant pusbutelio, tai parvežšime!" Bet buvo ir laimė: Užvažiavo žydas ir parvežė jos rugius namon.

Tą matant, veržiasi klausimas: kur mūsų tą "krikščioniška meilė?" Ar taip mus Kristus mokė mylėti savo artimą? Jei taip elgiamės, tai mes neverti esame ir "pagonių."

VIETINIAI DANTISTAI

— BROOKLYN, N. Y. —

Tel. Greenpoint 5924
DR. HARRY CHERRY
Chirurgas—Dantistas
Teisingas, gvarantuotas darbas
309 Grand St., (kp. Havemeyer)

Tel. Greenpoint 4176.
DR. J. G. COLE
DANTISTAS
Ofiso val.: 9 ryte iki 9 vak.
292 Bedford Avenue

Tel. Stagg 3997
DR. N. NUSSBAUM
Chirurgas—Dantistas
473 Grand Street
(tarp Hooper ir Keap Sts.)

Tel. Greenpoint 2146
DR. CHAS. S. RICHMAN
Chirurgas—Dantistas
Ofiso vak.: 9 A. M. iki 9 P. M.
257 Grand St., (kp. Roebling St.)

Tel. Stagg 3480 Evergreen 4702
DR. J. ir W. TELSEY
Chirurgai—Dantistai
Specialistai traukime
139 Irving Ave. ir 366 Grand St.

LYTIES, PUSLĖS IR KRAUJO LIGŲ
25 Metų Praktikos Specialistas
Dr. ZINS išgydo visokias chroniškas ligas, nervų suirimą, širdies, plaučių, skilvio, kepenų, inkstų ir kitokias pavojingas ligas.
MOTERYS! VYRAI!
Išegzaminuojame Dykai
Nusilpimu sergą ir be vilties išgyti žmonės gydomi asmeniškai. Nieko jums nekainuos ateit išegzaminuot per Dr. Zins. Gydymo kainos — žemos.
Dr. ZINS
110 EAST 16th ST.
TARPE 4th AVE. ir IRVING PLACE
NEW YORK, N. Y.
Valandos: nuo 9 ryto ki 8 vakare
Nedėliomis: nuo 9 ryto iki 4 val. popietų

NUBAUSTAS!
ŠIS mažas vaikas išdykavo, todel jo motina pareiškė, kad jis negaus nė trupučio.
BAMBINO
Įreg. S. V. Pat. Biure.
Matai ką jis daro! Palauk, kuomet jį sugaus motina! Motinos, nebauskite savo vaikų neturėjimu Bambino po ranka, kuomet jie to reikalingi. Jei jie išvemia dalį savo maisto, turi vidurių diegimą, išputimą, viduriavimą—duokite jiems Bambino be jokio atidėliojimo. Tie nemalonųs simptomai pranyka taip greitai, kaip greitai jų sistemą perims šitas nepavojingas, pasekmingas vidurių paliuosuotojas.
Kaina 35c. aptiekose
KUDIKIAI MĖGSTA JĮ! JIE NET PRAŠO DAUGIAUS!
F. AD. RICHTER & CO., 104-114 So. 4th St., BROOKLYN, N. Y.

Tel. Applegate 6430
EAST NEW YORK
GERŲ NAMŲ IR PIGIAI ANT PARDAVIMO.
1, 2 IR 3 ŠEIMYNŲ, SU VISAIS NAUJOS MADOS ĮTAISYMAIS
J. GAGEL
335 MILFORD ST., BROOKLYN, N. Y.
Tarpe Sutter ir Blake Avenues.

PIRK MAISTĄ RIMTAI.
Ypatingai kepyklų produktus, nes geriausi iš jų nėra per geri viduriams tų, kuriuos mylite ir kurie laukia iš motinos ar sesutės aprūpinimo kūno reikalų. Drakes Kėksas tą reikalą užpildo — jis yra geriausias, kurį mokslas ir dailė įstengia pagaminti — todel jį galima ištiesų pirkti ir valgyti.
DRAKE'S CAKE

SANTAL MIDY
Apsaugok Sveikatą
SANYKIT
Profilaktas vyrams, geriausia apsauga po užsikrėtimo. Didelė triūbelė 35c. (Tarba (4's) $1.
Visose aptiekose ar San-Y-Kit Dept. A. 92 Beekman St. New York
Prašyk aprašymų
PUSLĖS UŽDEGIMAS

BEAR BALSAM
Skausmas RAUMENYSE
Gėlimas SANARIUOSE
Reumatiški skaudėjimai
Tuojaus prasišalins nuo Tavęs, kaip tik nusipirksi buteliuką
BEAR BALSAM
(Meškos Balsamo)
ir vartosi pagal nurodymą, kaip ir daugelis tūkstančių kitų kentančių vartojo ir vartoja. Jeigu negausite tuos vaistus pas vietinį aptiekorių arba pardavėją, prisiųsk mums 35c. ir 5c. už pasiuntimą, mes tuojaus išsiųsime buteliuką Balsamo.
CENTRAL DRUG CO.
24 E. Centre Street
SHENANDOAH, PA.

CUNARD
AR MANOTE ATSIIMTI GIMINES Į AMERIKĄ?
2629 Lietuviai atvažiuos į čia šį metą.
Leisk mūsų raštinei Kaune pagelbėti Jūsų giminėms išgauti pasportus ir vizas ir tinkamai juos prirengti į kelionę.
Nereikia laukti dėl vietos, turintiems Cunard Linijos laivakortes. Cunard laivas išplaukia iš Europos kas kelintą dieną. Cunard laivakortės yra geros kelionei ant AQUITANIA, BERENGARIA ir MAURETANIA, greičiausių jūrų kelionė tarp Lietuvos ir Amerikos.
Del smulkesnių informacijų, malonėkite susižinoti su mūsų vietiniu agentu arba mūsų raštinėje.
Cunard Line
25 Broadway
New York

French Line
Compagnie Générale Transatlantique
GREITA KELIONĖ IŠ IR Į LIETUVĄ
Suffren ..... Gruodžio 11
Paris ..... Gruodžio 12
Chicago ..... Gruodžio 26
La Savoie ..... Gruodžio 29
Rochambeau ..... Sausio 9
Francūzų Linija kooperuos perdavime pinigų Jūsų giminėms Lietuvoje ir pasirūpins jų saugiu atvykimu Amerikon.
Del platesnių informacijų kreipkitės pas savo vietinį Francūzų Linijos agentą arba į vyriausį ofisą
19 STATE STREET
New York, N. Y.

NORTH GERMAN LLOYD
Savaitiniai išplaukimai į
LIETUVA
NEW YORK — BREMEN
ant naujo ir parankaus laivo
"COLUMBUS"
Tai yra didžiausias vokiečių laivas ir vienos klesos kambarėliais laivai. Pagerinti trečios klesos parankumai. Kreipkitės prie agentų arba į
NORTH GERMAN LLOYD
14—16 Pearl Street
New York

Iš Amerikos Lietuvių Gyvenimo

ČIA TALPINAMA ŽINIOS IŠ AMERIKOS LIETUVIŲ GYVENIMO IŠIMTINAI. RAŠOMA MUSŲ GABIŲ KORESPONDENTŲ APIE TEATRUS, BALIUS, PRAKALBAS IR ABELNĄ JUDĖJIMĄ

BROOKLYN, N. Y.

Kožna šeimyna turi savo bėdas

Žmogui gyvenant ant svieto yra mažiaus laimės ne kaip nelaimių, tik jau praleistas pamirštam.

Ve kaip dabar patiko didelė nelaimė mūsų "Vienybės" vedėją A. Augūną. Nepraėjo mėnuo kaip jo du vaikeliu mirtis pakirto. Tai jau perdaug skaudu. Bet kągi darysi. Senų žmonių priežodis: "Gamta davė, Gamta atėmė" yra teisingas. Nors mums išrodytų, kad ne, o visgi jis teisingas.

Piliečiams Augūnams gamta suteikė pirmą dukrelę, Darutę. antrus du sūneliu. Sulaukę dvie jų ant syk gal iš nekantrumo ir pamislijo: kamgi mums davė perdaug? Išvargo lig 17 mėnesių, jau abudu pradėjo bėgioti; vaikeliai linksmi, tėveliai sunkūjį vargą išvargę. Bet Gamta nepamiršo tėvelių nuostebos, kad dviejų ant syk perdaug. Taigi ji ir atsiėmė jau 17 mėnesių sūnelį Laimutį. Palaidojo su didžiausiu skausmu, ramindamies kad liko dar sūnelis ir dukrelė Darutė. Verkiant-aimanuojant prabėgo 3 savaitės ir Darutę gamta atima nuo tėvelių, ir dar taip nelaimingai, kad jų dukrelė negalėjo savo namuos pasimirti, po tėvelių akim; nes daktarai pripažino ligą labai pavojinga ir nedavė vežti namo; taigi ir tapo palaidota iš ligoninės. O kaip skaudu svetimam žiūrint į tokį atsitikimą! Skaudu. O kaip tėveliai jaučia! Kaip ji buvo gyva, linksma ir visuomet juokiantis, taip ir mirus rods, kad juokėsi į savo palydovus, kad jos atėjo palydėtų.

Kiek buvo, visi apsipylė ašaromis. Bet jos seneliai Murauskai, sėdėjo prie savo anūkės Darutės ir taip balsiai verkė žiūrėdami į tą angelėlį, kad jau daugiaus jų neapkabins ir nekalbins...

Tėveliai irgi alpo. sakydami paskutinį "sudieu" savo dukrelei Darutei. Bet ji tyliai ir linksmai, vis prasišiepus, kaip gyva būdama; ji nejautė, kad jos tėveliai ir seneliai alpo iš gailesties. Taip, dabar tėveliam bus ilgu, ir jų nameliai bus kurtūs. Jau parėjus tėveliui nuo darbo niekas jo nepatiks, neapkabins ir nekalbins: ką, tėte, parnešei. Ar jis buvo nuvargęs ar ko susirūpinęs, visuomet jo dukrelė jį nuramino, o dabar jau neteko savo brangiausio turto pasauly. Taip. Bet priminkit, piliečiai Augūnai, kad Gamta davė ir ji atsiėmė. Už tai reikia visuomet Gamtai padėkuoti, ką ji duoda ar atima; ji teisinga. Ilsėkis, mažas angelėli, savo prigimtoj žemėj, palikus tėvelius Dideliam Nuliūdime. K. Širvydienė

PITTSBURGH, PA.

Birūtės Choro Draugiška Vakarienė

Lapkričio 17 d. LMD. Name Birūtės Choras surengęs draugišką vakarienę savo nariams ir draugams. Susirinkę Birūtiečiai linksmai žaidė ir apie 10 val. visi buvo pakviesti prie vakarienės. Buvo stalai gražiai prirengti ir gėlėms papuošti. Po vakarienės Choro pirmininkas pirmiausiai pats taręs keletą žodžių kvietė kožną Birūtietį bei birūtietę iš eilės tarti po kelis žodžius. Buvo išreikšta visokių minčių linkui išauginimo Birūtės į didelį Chorą ir dauguma Birūtiečių išsireiškė. kad Birūtiečiams reikalinga daugiau pasidarbuoti, kad sutraukus didesnį būrį Jaunimo. Laimingos kloties!

Naujas Lietuvis Biznierius. - Jonas Kazlauskas šiomis dienomis atidarė Real Estate Ofisą Blackstone Budinke, Ruime 616 ant Fifth Av. Tai dar pirmas Pittsburgo lietuvis eina į panašų biznį toje didžiulėje lietuvių kolonijoje.

Jonas Kazlauskas yra dar jaunas lietuvis biznierius; baigęs mokslą Pittsburgho Universitete komercijos kursą. Linkim jaunam biznieriui geros kloties.

S. Susaidės Biznierių vargai ir nesutikimai tarp Katalikų. -- S. Susaidės dalyje Lietuviai, turi net 2 bažnyčias: Šv. Kazimiero Romos Katalikų ir Šv. Jurgio Neprigulmingą, arba kaip jie patys ją vadina "Šv. Jurgio Lietuvos Tautos Bažnyčia." Tarp tų abiejų bažnyčių šalininkų eina atkakli kova ir didelės lenktynės kolektuojant, nes mat abiem bažnyčiom reik pinigų. Mat Šv. Kazimiero bažnyčia turi daug skolų, o Šv. Jurgio parapija perka naują bažnyčią net už 36,000 dol. ir jau rankpinigiai yra įduoti, tai vienos ir antros bažnyčios kolektoriai eina per tuos pačius biznierius, o biznieriai nenorėdami nusidėti nei vieniems nei kitiems duoda abejom ir skundžiasi, kad tai perdaug tų kolektorių.

Darbai biskį sumenkėjo. — Pas mus Pittsburgo ir apylinkėse biskį darbai sumažėjo; nekurios dirbtuvės biskį sumažino darbininkus; apylinkės minkštų jų anglių kasyklose darbai biskį sumažėjo, nekurios kasyklos liko uždarytos, o kitos dirba tik keletą dienų į savaitę.

Bedarbių kol kas nesiranda, mat didžiuliai stilvarkai dirba pilną laiką ir kitų dirbtuvių paliuosuoti darbininkai stilvarkuose gauna užsiėmimą.

Pittsburgietis.

Tikra Lietuviška Duona
kurią kepa
„Garsas" Keptuvė
(Seniausia įstaiga)
Kepa duoną iš ruginių miltų. Taipgi kepame keiksus, vestuvėms ir kitiems pokiliams. Visuomet kreipkitės su užsakymais prie „Garsas" keptuvė. Siunčiame duoną ir į kitus miestus.
W. MASIULEVICH
A. SHRUPSKIS
(Savininkai)
209 Bedford Ave.,
Brooklyn, N. Y. Tel. G'p't. 2876

Senian Dabar
GRAŽUMAS — JAUNYSTĖ
Jūs galite atrodyti daug jaunesniu, negu atrodote dabar, kada jūsų veidas pradeda raukšlėtis, išblykšti ir susenti. Bile jokia jūsų nosės iššiūra gali būti pataisyta. Nulinkusios ausys gali būti irgi pataisytos. Raukšlės nuo veido, kaktos ir antakių galima tuoj prašalinti. Taipgi su didžiausiu pasisekimu gydau vyrus, moteris ir vaikus, nes esu mokslus baigęs Europoj ir turiu 28 metų patyrimą. Susikalbėti galite angliškai, rusiškai, lenkiškai ir vokiškai. Ofiso valandos: darbo dienomis nuo 9 iš ryto iki 7 vakare; nedėldieniais nuo 9 iki 3 po pietų. Reikalaukite knygelės. Pats daktaras duoda visas gyduoles ligoniui.
DR. G. LUKKI
58 East 93rd St.
New York, N. Y.

PRANEŠIMAS!
Kviečiame Tamstą atsilankyti į mūsų naujai ištaisytą Čeverykų Krautuvę, kurią atpirkome iš senesnių savininkų pp. Januškos ir Račkausko, -- 455 Grand St., Brooklyn'e. Krautuvę daug kuom patobulinome ir pripirkome daugybes naujų prekių.
Atsilankykite pas mus **Atidarymo** dienose Gruodžio 7 ir 8 ir persitikrinkite, jogei kainos ant čeverykų yra žymiai numažintos ir beto mes duosime su kiekvienu trijų dolarių vertės pirkiniu vieną porą šiikinių pančekų **Dovanai.**
REPUBLIC SHOE STORE
Savininkai: J. Baltrėnas ir P. Lumas
455 Grand Street Brooklyn, N. Y.

OSVALDAS KIBURIS
UŽEIGA
yra geriausia East New Yorke, kurioje kiekvienas ras skanius valgius, užkandžius ir draugišką užėjimą. Prašome nepamiršti atsilankyti pas —
OSVALDĄ KIBURĮ
858 GLENMORE AVENUE, BROOKLYN, N. Y.
(East New York)

VYRIŠKŲ DRAPANŲ KRAUTUVĖ
Galite gauti viską kas tik yra reikalinga apsirengimui vyrams, viršutinius ir apatinius marškinius, union siūtus, svederių, skrybelių, kepurių, vaikams kepuriukių. Nuo lietaus apsiaustus laikau gatavus ir padarau ant orderio. Tamsta reikale atsilankykite, o būsite pilnai užganėdintas.
S. PAUŽA
131 Grand Street
Brooklyn, N. Y.

Brooklyno ir Apylinkės Žinios

"Vienybės" Adresas: 193-197 Grand Street, Brooklyn, N. Y., Telefonas: 2427 Greenpoint

SLA.83 Kp. Susirinkimas Nominacijos ir Nauji Komunistėlių Rėkdymai

Komunistai Grumojo Narius "Kruvinom Galvom"

Pereito ketvirtadienio vakarą, Lietuvių Piliečių Kliube, 803 Driggs Ave., įvyko SLA. 83 kuopos susirinkimas, kuriame buvo perrinkta kuopos valdyba, nominuota kandidatai į Pild. Tarybą ir turėta naujų rėksmų su komunistais.

Ši kuopa jau pagarsėjo net po plačią Ameriką. Mat ji pereitais metais gerokai prasigyveno komunistai, kurie tik raėšsi ir rašėsi, o kuopa vis džiaugėsi ir džiaugėsi, kad komunistai iš Rusijos bernų, virsta lietuviais ir didina kuopą. Tik pereitą rudenį kuopos veikėjai pastebėjo, kad naujieji nariai, iš avinėlių pradėjo virsti į ožius. — ėmė atvirai agituoti prieš SLA. centro valdybą, vadinti ją "žmogžudžiais", pradėjo griauti vaikų skyrių, o siūlyti savo komunistinę jaunimo "ligą", ėmė užpuldinėti ir mušti narius, kurie komunistams nepritaria, — žodžiu sakant, komunistai atėję šion kuopon rūpinosi ne organizacijos gerove, bet jos "gręžimu iš vidaus" ir suardymu (sulyg direktivos iš Maskvos). Delto kuopa ėmėsi griežtos disciplinos. Pasekme to buvo jau pagarsėjęs išmetimas iš kuopos Maskvos agento Bimbos, paskiaus suspendavimas Keršulio, dar potam per teismą nubaudimas mušeikos Buivydo, kuris buvo sumušęs narį Bubnį.

Šiame susirinkime komunistėliai buvo atėję visa "failia", antgaly su "Laisvės" pus-redaktorėliu Siurba, gi eilės gale su "kumštininku" Buivyda. Siurba tuojau, po kuopos reikalų, sumanė išbandyti savo draugučių jėgas, kiek čia jų esama, todel su dideliu triukšmu įnešė skundą ant Ambraziejaus, kam tas siutinėjęs veikėjams patarimus, kad į Pild. Tarybą nominuotų tokius ir tokius veikėjus, tų tarpe ir "biznierių Mikalauską". Komunistai į skundą dėjo didelę svarbą, girdi, kam vedama slapta agitacija. Susirinkime paaiškėjo, kad niekas jokiam nariui negali uždrausti vesti agitaciją už ką jis nori, nes tas Amerikoje priimta ir niekuo prieš SLA. konstituciją nesipriešina. Be to šitas Ambraziejaus laiškas visai nebuvo slaptas, nes "Dirvoje" išspausdintas ir kituose laikraščiuose cituotas.

— Tai ką, kad draugas Siurba kitų laikraščių neskaito, kaip tik "Laisvę", — kažin kas patėmijo.

Pakilo didelis juokas ir visas Siurbos skundas atmesta didele didžiuma balsų. Vieną draugutis sužinojo, kad susirinkime komunistai turi tik 20 balsų, kurios sumos jie paskui su davatkišku pasišventimu ir laikėsi visuose balsavimuose.

Potam buvo kuopos valdybos rinkimai. Išrinkta šie: Pirmininku — A. Mikalauskas; vicepirmininku — Vilkaitė; finansų raštininku — V. Širvydas; protokolų raštininku — L. G. Kaziūnas; iždininku — A. M. Augūnas; organizatoriai: Raškinis ir Vilkaitė.

Su įtempimu komunistėliai laukia nominacijų į SLA. centrą. Jie jau kuždasi. Jų "tikietas" senai žinomas, įsakytas iš "Laisvės" ir po didele bausme negali būti peržengiamas. Balsų jie turi tik 20, o susirinkime yra narių virš 70. Reikia išnaudoti bile momentas

Prasideda nominacijos. Nariai vienas po kitam nominuoja kandidatus viešam apkalbėjimui. Visi kiti šnekasi, siūlo, nominuoja išlėto. Bet po kiekvienai nominacijai skubinai pakįla vienas-kitas komunistėlis ir nominuoja, kaip jam įsakyta iš "Laisvės" "augštybių". Eina apkalbėjimai. Komunistėliai pradeda savo kandidatus, iš "rusiškojo nusistatymo" girti, o kitus kandidatus peikti, kolioti, šmeižti ir net krinimališkai šmeižti, — bet apie tą žemiaus.

Nominacijų rezultatai išėjo sekanti:

Prezidentas: St. Gegužis gauna 38 balsus, Dundulis 20, Dr. Baltrušaitienė 12, Adv. Puišiūtė 1.

Vice pirmininkas: A. Matulionis 19, adv. Puišiūtė 18, Kamarauskas 15, Dr. Drangelis 13.

Sekretorius: P. Jurgeliūtė 48 K. Steponavičius 20.

Iždininkas: A. Mikalauskas 31. Salaveičikas 19, Danielius 14, Paukštis 6.

Daktaras kvotėjas: Dr. E. G. Klimas 33, Dr. Biežis 24, Dr. Matulaitis 12.

Iždo globėjai: J. M. Danielius 37, M. J. Damijonaitis 28, Stankevičius 20, Jocionis 17.

Čionai nepaminėti smulkūs skaitliai įvairių kitų kandidatų, kurie yra gavę po keletą balsų į visas vietas.

Po nominacijų, komunistėliai pamatė, kad jie niekur didžiumos negauna, nors atsigabeno visą "Laisvės" štabo artileriją, delto jie labai susierzino ir pradėjo kelti kitokius lermus. Ypač pakilo triukšmas potam, kaip tūlas kom. Briedis, kalbėdamas apie kandidatus į daktarą kvotėją, ėmė vieną daktarą ir įtarė, kad jis esąs "pirkęs diplomą už pinigus". Kuopos susirinkimas šmeižtą tuojaus sustabdė ir pareikalavo Brieduką, kad šitą ant vietos atšauktų. Briedukas neva atšaukia ir vėl išnaujo apšmeižia tuo pačiu šmeižtu. Tuomet paduota įnešimas Brieduką suspenduoti kuopoje. Įnešimas greitai pereina ir Briedukas tampa suspenduotas. Bet komunistėliai vėl pakelia lermą, kiti geruoju prašosi "būti džentelmanais" ir taip skaudžiai nebausti. Kalba visa eilė narių, kvočia Brieduką, kuris nei iš šio nei iš to ima kolioti pirmininką ir grumoti jam, kad "tu veikiai neteksi galios", paskui garsiai pasako: "Čia jūs išeisite su kruvinom galvom". Prie šito jau išsibaigė susirinkimo kantrybė ir reikalaujama uždaryti diskusijas bei balsuoti. Balsuojant, Briedukas antra sykį suspenduojama ligi tam laikui, kai jis prirodys, kad tas daktaras pirko už pinigus diploma. Briedukas sušuko: "Tai ka jūs, tai mane visai išmetate!" Reiškia jisai nesitiki nieko įrodyti, tik iš liuosos valios šmeižė tą daktarą. Visi tai girdėdami nusijuokė, tik komunistėliai ir ju mergiščios lipė ant sienų iš piktumo.

Komunistėliai dar pareikalavo, kad Baltuškienė ir Kavaliauskas atšauktu neva šmeižtus ant jų kandidato Steponavičiaus. Bet šie įrodė, kad pačioje "Laisvėje" ir "Vilnyje" yra visi dokumentai, kokius būdus Steponavičius vartojo savo politikoje net tarpe pačiu draugučių. Balsuojant šitas komunistėlių reikalavimas tampa atmestas.

Taip ir užsibaigė dar viena komunistų nurėkdymas ir su mažinimas dar vienu betvarkės kėlėju kuopoje. Jeigu visos SLA. kuopos taip apsidirbtų su organizacijos ardytojais ir Maskvai parsidavėliais, tai senai būtų išsirišęs klausimas kaip reikia apsergėti SLA. turtas nuo tykančių politikierių išnaudotojų.

Korespondentas.

Sandariečių Domei — Svarbus 1-os Kp. Politikos Reikalams Susirinkimas

Ateinantį pirmadienį, Gruodžio 10 d. vakare, Lietuvių Piliečių Kliube, 803 Driggs Ave., įvyks labai svarbus ALTS. 1-os kuopos susirinkimas. Kviečiami visi nariai ir nauji kandidatai į narius, būtinai atsilankyti. Šiuo žygiu prasideda nauja darbuotė naudai mūsų pačių tautiečių Amerikoje, taipgi mūsų Tėvynei Lietuvai. Todel — sujungkime pečius ir būkime visi punktuališkai nuo 8 val. vakare.

Sekrt. K. A. Masaitis.

"Senovinės Vestuvės" Eina Pirmyn; Tuo Visas Brooklynas Susidomėjęs

Pereitą trečiadienį vakare, "Vienybės" Name, įvyko skaitlingas susirinkimas Lietuvių Moterų Globos Komiteto. Daroma skuboti prisiruošimai prie suvaidinimo "Senovės Vestuvių", kurios bus suvaidinta Sausio 9 d., 1924, Knapp Mansion salėje. Šiame susirinkime jau buvo surinkti aktoriai ir aktorės, kurie pasiėmė savo roles mokintis. Mūsų draugės ir draugai, Lietuvos našlaičių šelpėjai, labai gyvai prie širdies ima šitą surengimą, kad išeitų gražus, linksmas ir publiką palinksminantis bei pamokinantis. Komisijos rūpestingai darbuojasi. Paskutinį veiksmą veikalo baigia rašyti p. J. O. Širvydas, o roles perrašinėja p-lė J. Ambrozaitė.

L. M. G. K. Korespondentė.

NAUJIENA KALĖDINIŲ EGLAIČIŲ MYLĖTOJAM

Nepaprastai, lietuviai mylinti turėti savo namuose išdabintas eglaites del vaikų ar svečių, būdavo priversti pirktis tuos padabinimus pas svetimtaučius. Todel malonu pranešti, kad Lietuviško Palociaus vedėjas, Juozas Ginkus, į savo įstaigą po No. 495 Grand St. šimet parsitraukė iš Vokietijos visą eilę labai gražių eglaitėms padabinimų. Vokiškas importuotas tavoras yra gražus, pigus ir dailus, ka patvirtins visi atsilankiusieji pamatyti ir pirkti. Prie pagražinimų yra visa eilė lietuviškų ir amerikoniškų saldainių dovanoms, labai gražiose skrynutėse.

Įvairūs Pardavimai

Parsiduoda grosernė ir prie grosernės yra 3 kambariai po No. 22 Stagg St., Brooklyn, N. Y. Vieta apgyventa Lietuviais ir visokių kitokių tautų. Priežastis pardavimo savininkė sergu. (113

ANT PARDAVIMO

Parsiduoda labai greitai ir už prieinama prekę, grosernė ir delikatesų krautuvė, idirbta per daugelį metų. Apgyventa tarpe lietuvių, lenkų ir rusų. Priežastis pardavimo: eina į kitą. Norinti informacijų sužinoti kreipkitės sekančiu adresu:

Ambraziejus ir Danielius, Agentūra
168 Grand St., Brooklyn, N. Y.
Tel. Greenpoint 5975 (113)

LAIMĖ PASITAIKĖ

Pigiai nupirkau — pigiai ir parduodu. Kiek naudotus, ale gerame stovyje PIANUS, GRAMAFONUS ir VARGONELIUS.

Taipgi parduodu naujus PIANUS ir PLAYRIUS už cash ir ant lengviausių išmokėjimų. Parduodu LIETUVIŠKAS ROLAS del pianų ir REKORDUS del gramafonų ir visokias GAIDAS pavieniams ir chorams.

Duodu lekcijas ant pianų ir vargonų.

Jonas B. Ambrozaitis
560 Grand St., Brooklyn, N. Y.
Tel. Stagg 6262

Reikalingas pusininkas į mano biznį ar bent pridabotojas (bile ypata). (115)

Reikia Darbininkų

Reikalingos Merginos ir Moterys, prie nuolatinio darbo su geru užmokesčiu ir tinkamu darbu. Mokame $17 į savaitę del nemokančių darbo.

Berth Levi, 242 So. 1st St., Brooklyn, N. Y. 112)

Tel. Stagg 9067.

MAY LEE BEAUTY SHOPPE
317 ROEBLING STREET
Brooklyn, N. Y.

VYRAMS IR MOTERIMS

Nagų Dailinimas	Odos Gydymas
Trinkimai	Plaukų darymas
Masažai	Plaukų dažymas

Ekstra nereikia mokėti už sutartis per telefoną

Galima susikalbėti Lietuviškai

PRANEŠIMAS

Pūslės, inkstų ir vidurių netvarkos yra trys organai ką kalti žmonių mizernume labiau negu visos kitos priežastys sudėtos į krūvą. Skausmai, autimas nuovargio, išbudimas nakty, ilpnumas, nervišku mas, greitas pasenėjimas, yra šių netvarkių pasekmės. Dr. Landis, 140 E. 22nd St. tiki, kad urjs geriausiai aprūpintą ir moderniškiausią medikalinį ofisą del greito patisymo šitų netvarkių. Pavelyk jam nukratyti nuo jūsų nervų, šlapinimosi ir kraujo bėdas. Jis pirmiau buvo narys N. Y. Board of Health ir daugelio ligonbučių, ir turi 30 metų prityrimo, etc. Prašoma jį remti. (104)

PAIN-EXPELLER

PLAČIAI PAGARSĖJĘS LINIMENTAS

Naudojamas nuo diegiančių sąnarių ir muskulų.
Nuo skausmų krutinėje ir pečiuose.
Kuomet reumatizmas jusų muskulus sutraukia į mazgą.
Nuraminimui Prebančių, durančių neuralgijos gnaibymų.
Nuo išnarinimų ir numušimų.
Nuo dieglių ir skausmų.
Patrinkit juomi — Pravys skausmą šalin.
Visuomet laikykite bonką po ranka — niekuomet negalit žinoti, kada jis jums bus reikalingas.
35c. ir 70c. už bonką aptiekose.

F. AD. RICHTER & CO.
104-114 So. 4th St., Brooklyn, N.Y.

Tel. Stagg 3523

RAPOLAS KRUČAS
Fotografas
499 GRAND STREET
kampas Union Ave. BROOKLYN, N. Y.

Tel. Greenpoint 5753.

TĖMYKIT ŠIA VIETA!
Kulbok ir Booth
AUTORIZUOTI PARDAVĖJAI
— HUPMOBILE AUTOMOBILIŲ —
— DEL KINGS APSKRIČIO —
128—134 GRAND ST. KAMPAS BERRY ST.
BROOKLYN, N. Y.

EKSTRA! NAMŲ PARDAVIMAS

Labai pigiai, su mažu įnešimu ir dideliu pasirinkimu nuo vienos iki 8 ir daugiaus šeimynų namai; taipgi su štorais. Pirkti galit kur tik norite, mieste ir priemiesčiuose. Kas pas mane pirks, tas sutaupys daug pinigų. Meldžiu kreiptis

JOSEPH VASTUNAS
Real Estate Co.
556 GRAND ST. (Room 21) BROOKLYN, N. Y.

LIETUVIŠKAS RESTORANAS
IR
SUSIRINKIMAMS SVETAINĖ
Čia galite gauti tinkamus valgius, gerai pagamintus ir už prieinamą kainą; taippat pasirendavoti svetainę susirinkimams, vestuvėms bei kitokioms apeigoms
ANTANAS TAČILAUSKAS
(Savininkas)
999 GRAND STREET (Tel. Stagg 3922) BROOKLYN, N. Y.

GERĄ SKRYBELĘ, AR TIK SKRYBELĘ?

MANHATTAN SKRYBELĖS
Yra Geros Skrybelės

Jos geriau mados prisilaiko, puikiau padirbtos, gražiau aptaisytos.

Kaip geras garnitūras ar bile kuris geras daiktas -- jos geriau tau patinka ir patinka ilgiau.

Ir paskutinėse jų nešiojimo dienose jos nepraranda tų "linijų" ir tos "išvaizdos" kuri nuo pat pradžių Jus pritraukė.

Jų gražybės dvasia įdirbta į parinkčiausias madas — o ekspertai žinovai įamžina ir tą dvasią ir madą.

O Vienok Jos Kainuoja Tik Po
$3.00, $4.00, $5.00
Manhattan Hat Stores
230 GRAND ST. 479 GRAND ST.
Brooklyn, N. Y.

LIETUVIŠKA AKUŠERKA

Marijona Tamkienė
prie palagų ant pareikalavimo dieną ar naktį, taipgi ir nedėldieniais. Darbą atlieka atsakančiai už prieinamą kainą
30 STAGG STREET
Brooklyn, N. Y.
Tel. Stagg 6731

R. JOHN UREVICH
Counsellor at Law
Lietuvis Advokatas
60 Wall St., New York.
Tel. Hanover 6560

Tel. 2851 Greenpoint.
JUOZAS LEVANDANCKAS
GRABORIUS

Laidotuvių Vedėjas ir Laisnuotas Išbalsamuotojas
272 Berry St., Brooklyn, N. Y.
Notary Public

NAUJI LIETUVIŠKI REKORDAI
Pasiūlome Įsigyti Naujus Viktor Rekordus Tinkamus Kalėdų Šventėms Praleisti

Šių Nakcialy — Ko Liūdit, Sveteliai — Jonas Butėnas
Kur Josi? — Naują Svietą Ėmėm griaut. — Antanas Sodeika
Pulkim ant Kelių — Prieš taip didį Sakramentą — Jonas Butėnas
Gul Šiandieną — Linksma Diena — Marijona Rakauskaitė
Himnas Lietuva Tėvynė — Eina Garsas — Jonas Butėnas
Dėdienė Polka — Dunojaus Vilnys — Viktoro Kapelija
Kur Bakužė Samanota — Du Kryželiai — Marijona Rakauskaitė
Kalvis — Kad Širdi Tau Skausmas — Jonas Butėnas
Kur bėga Šešupė — Noriu Miego — Vilniaus Liet. Rūtos Choras

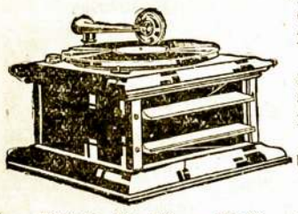

Viktrola No. IV. — $25.00 ant lengvų nedėlinių išmokėjimų
Visi Šie Abi pusiai Rekordai po 75c

Mes užlaikome visus Lietuvių kalboje gramafonams rekordus ir parduodame Viktor kalbamasias mašinas ant lengvų išmokesčių. Ateik pas mus pirm negu eisi kur kitur

GRAHAM TALKING MACHINE SHOP
75 Graham Avenue
Brooklyn, N.Y.

Praleisk Savo Kaledas su Muzika

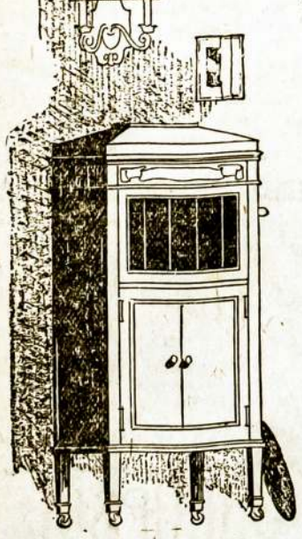

$2.00 kas savaitė

$2.50 kas savaitė

$1.00 kas savaitė

Pinigų Nereikia

Galima nusipirkti mašiną nuo $45.00 ir aukščiau ant mažų nedėlinių arba mėnesinių išmokesčių.

DIDŽIAUSIAS PASIRINKIMAS LIETUVIŠKŲ REKORDŲ

Du Dideli Štorai Brooklyne:

J. STOJAUSKAS
579 Grand St. 1114 Manhattan Av.
netoli Lorimer Street — kampas Clay St.
Tel. Sagg: 0903. — Atdari vakarais ir nedėliomis.

Misterija "Vilnies" Ofise

Rašo Kazys Plungė

(Feljetonas)

Sudramatizuotas Eskizas

Asmenys: Poetos Vaciaus Žalionies Vėlė, "Vilnies" Barberys Nosius ir Raštinės Mergaitė. Scena: "Vilnies" ofisas — atsako vietą paprasčiausia šantė. Užlaidai pasikėlus mergaitė kilnoja popergalius viena. Ne trukus įeina Nosius iš gatvės.

Nosius: — Gerą vakarą.

Mergaitė: — Gerą, Tamsta.

Nosius: — Vaje, kaip tamsi naktis.

Mergaitė: — Bus lietaus, aš manau.

Nosius: — Perkūnija ateina. Vėjas blaško medžius. Šiūkšlės daužosi į langus.

Mergaitė: — Labai tamsu lauke?

Nosius: — Nors į pilvą durk.

Mergaitė: — O ko Tamsta norėjote?

Nosius: — Aš norėjau gauti tuos "Vilnies" numerius, kuriuose tilpo eilės ir straipsniai poetos Vaciaus Žalionies. Ar galėsiu?

Mergaitė: — Taip, galėsi. Jų daug yra užsilikę. Bet kam Tamistai jų?

Nosius: — O taip sau. Man poeta Žalionis patinka. Jis rašo iš širdies.

Mergaitė: — Taip, jis didelis proletariato poeta.

Nosius: — Dabar tai teisybę Tamsta pasakei. Aš manau, kad Vacius Žalionis daugiau vertės kaipo rašytojas, negu paėmus kartu visus kitus jūsų rašytojus.

Mergaitė: — Gali būti. Jis gabus rašytojas. Tokių gražių eilių jis prirašė apie darbininkų vargus ir jų pasiliuosavimo viltis.

Nosius: — Ir gerų vertimų daug išvertė.

Mergaitė: — Taip, ir jų išvertė. Ir straipsnių apie proletariato dailą prirašė.

Nosius: — Kiti jūsų rašytojai — smikiai. Aš jų neskaitau. Bet Žalionies eiles ar straipsnius visada perskaitydavau. Jis taip labai guldė visą širdį, kad išauklėjus proletariato literatūrą.

Mergaitė: — Naturalu. Jis gyvena Maskvoje, tai dalykus kitaip mato ir gali gyvai apie juos išsireikšti, o vietiniai tik spėliojimus rašo. Mes, Amerikiečiai, mažai žinome apie Rusiją ir jos idealus.

Nosius: — Ištikrųjų. O paskui, dar taip sakyt, vaikėzai...

Mergaitė: — Tamsta!

Nosius: — Bet kodel poeta Žalionis dabar neberašo?

Mergaitė: — Kažin kodel. Ir mes nežinome.

(Barberys įeina su valyzu, pasirengęs kelionei).

Barberys: — Na, tai jau išvažiuoju. Ką velnių? Čia visi skerdžiai ant tavęs joja...

Mergaitė: — Dieve, tau padėk.

Nosius: — Dieve!?

Mergaitė: — Draugas į Rusija išvažiuoja.

Nosius: — Į Rusiją? Ką ten? Ar neapdirbtos žemės dirbti?

Mergaitė: — Bolševizmo idėjos platinti.

Nosius: (į Barberį). — Žinau, Tamsta. nepadaryk klaidos...

Barberys: — Kokios klaidos?

Nosius: — Rusijoj — ne pyragai.

Barberys: — Vis tiktai geriau. negu čia buržujų šalyje.

Nosius: — Tik neapsigauk. Ten tave, brolau, jau būtų pastatę prie sienos.

Barberys: — Ką tas reiškia?

Nosius: — Tai vėl tau! Nežino ką reiškia "prie sienos." Nagi, būtų nušovę, kaip pasiutusį šunį ir viskas.

Barberys: — Tai nesąmonės, daugiau niekas. Bet kaip ten ne būtų... Aš susipykau su pačia, tai ir važiuoju. Visos bobos ir skerdžiai paskutiniu laiku pradėjo lipti man ant galvos.

Nosius: — Na, jau na. Nemanyk taip blogai apie savo komradus. Prie to atmink, kad Rusijoj naujos religijos fanatizmas siaučia...

Barberys: — Ergo, dui į verpetą!

Nosius: — Gailėsies, bet bus jau po laikui. (Tuo tarpu pasigirsta griaustinis, pasidaro kai Vinco Krevės misterijų atmosfera — tik tiek kitokia, kad šiuo kartu kambarį pripildo rausvas žmonių kraujo garas, iš kurio pamaži iškįla... **vėlė Vaciaus Žalionies,** kurį Lietuvių Bolševikų Skyrius NN. Maskvoje išdavė sušaudymui.)

Vacius Žalionis: — Gerą vakarą, draugai. Aš atėjau pas jus iš toli.

Severos Gydubės užlaiko šeimynos sveikatą.

KOSULYS

yra greitai sulaikomas jeigu vartojama į laiką

SEVERA'S COUGH BALSAM.

Palingvins kosulę ir prašalins daug kentėjimu. Priimnas dėl vaikams ir aukgusems.

Kaina 25c ir 50c.

Klauskite pas aptiekoriaus.

SEVERA'S COLD AND GRIP TABLETS

nuo Šalčiui ir Gripui ir Galvos skaudėjimui paeina nuo peršalimo.

Kaina 30c.

W. F. SEVERA CO.
CEDAR RAPIDS, IOWA

Ruffles

MOTERIMS IR MERGINOMS!

Gal jūs turit Geltonus plaukus! O gal jūs plaukai yra juodi! Ar Kuštaniniai Rudi, ar Auksines parvos; Rausvi plaukai ar Visiškai Raudoni! Vienok nežiurint kokios spalvos jie nebūtų, neleisk pleiskanoms sunaikinti jų gražumo!

Ruffles atliks tai, jei jūs tik laiks nuo laiko juos naudosite. Nežiurint ar jūs savo plaukus dar tebedėvit supintus į kasą, ar susiektus į mazgą, ar gal jau esat trumpai nusikirpę, vienok jūs negalite daleisti, kad nešvarios, iškrike pleiskanos sugadytų jūsų išvaizdą! Jums nereikės kentėti nemėgstamo delei niežėjimo ir beslupimo galvos odos, jei naudosite *Ruffles.*

Netikėkit musų žodžiui. Nusipikit 65c. boksą ir pačios persitikrinkite, kad *Ruffles* yra mirtim priešė pleiskanų ir kartu yra puikiausiu plaukų toniku, kokį tik kada esate naudoję! Galima gauti aptiekose.

F. AD. RICHTER & CO.
104-114 So. 4th Street Brooklyn, N. Y.

Dar Apie Šaulių Sąjungos "Nuginklavimą"

Laiškas į Redakciją

Gerbiamas Redaktoriau:

Pastaruoju laiku "Vienybei" taip giliai susirūpinus Šaulių Sąjungos vargais ir pavojais. Nr. 105 buvo paliesti kai-kurie išsitarimai, paimti iš mano paskutinio šiais klausimais atsiliepimo.

Prašalinimui neaiškumų norėčiau dėlei to tarti keletą žodžių.

Savo atsiliepime delei paskalų apie Šaulių Sąjungos nuginklavimą (o sulyg kai-kurių jau ir likvidavimą), aš buvau pasakęs, kad tos paskalos yra pramanytos **jeibent** mūsų priešų. Taip pasakiau delto, kad aš sau negaliu išsivaizdinti, kad su Šaulių Sąjunga kas panašaus galėtų atsitikti. Vienok tas mano pasakymas visai netvirtina, kad tai būtinai ne kas kitas, bet tik mūsų priešai tą žinią paleido. Visa mano rašymo mintis buvo ta, kad toks atsitikimas būtų tiesiog neleistinas, ne galimas ir neįtikėtinas Tėvynės pavojų akyvaizdoje, kad iš to galėtų pasidžiaugti vien mūsų priešai, kurie žinoma pirmoje eilėje ir galėtų pramanyti tokias žinias, kad įnešus nusivylimą ir abejones į pačių Šaulių ir į jiems pritariančios visuomenės tarpą, o patiems bent prie šios progos pasismaginti iš išsivaizdinto Šaulių sunykimo, arba ir žlugimo. Taigi aš griežtai išsireiškiau prieš tokių gandų įvykimo galimybę. nes tikėjau ir tikiu į Šaulių idėjos įsigalėjimą Lietuvoje, tikiu į Lietuvių sveiką instinktą.

Kas delei faktų paduotų knygoje "The Lithuanian Polish Dispute" kaip tai apie sumažinimą Šaulių skaitliaus ir atėmimo tūliems ginklų, galiu pažymėti, kad tas buvo daroma pačios Šaulių Sąjungos Centro Valdybos, kuri dabodama Šaulių augšto pašaukimo savanoriai stovėti Lietuvos nepriklausomybės sargyboje, pati nekartą atimdavo mažiau tinkamiems Šauliams ginklus, o kitus ir visai prašalino iš Šaulių tarpo. Iš kitos vėl pusės teisingai minėta knyga informuoja, kad pačioje Lietuvoje Šauliai nuo pat pradžios turėjo priešų idėjos ir principų žvilgsniu ir su jais prisieidavo kovoti, bet kaip matome, tas nepakliudė Šauliams išsivystyti į galingą organizaciją ir atlikti jau nevieną Lietuvai didžiausios svarbos uždavinį.

Deja, ir šiuo laiku, kaip matos iš paskutiniai gautų žinių, prieš tą idėjinę, visuomeninę Šaulių Sąjungą jos priešų atakai vėl prasidėjo. Noriu tikėti, kad ir dabar Šaulių Sąjunga pergalės visus pasikėsinimus išplėšti iš jos tai, ką Šauliai labiausia gerbia ir brangina.

Prie šios progos tebūnie man čia leista pažymėti. kad esu nuo širdžiai sujudintas tuo širdingu "Vienybės" pažymėjimu, kad Amerikiečiai lietuviai turi Šauliuose didelių vilčių Lietuvos ateičiai. Tikiuos, kad Šauliai tame Amerikos lietuvių pasitikėjimo niekuomet neužvils.

Priimkit Gerbiamasis Redaktoriau mano gilios pagarbos pareiškimą. **A. Žemaitis**

Liet. Šaul. Sąj. Atst.
1753 E 67th St.
Chicago, Ill.
XI-28-1923.

Nuo Redakcijos. — Gerb. Žemaičio suraminimus delei Šaulių, mes labai apkainuojame, tiktai mums tenka pažymėti, jo gei ir šitą laiškelį jisai pasiskubė rašyti. Jeigu keletą dienų būtų jisai palaukęs, tai būtų perskaitęs iš vėliausių Lietuvos laikraščių, kaip Seime pradėta varyti įstatymas pavertimo Šaulių Sąjungos į siaurutę, nežymią, neveiksmingą sporto organizaciją, kas lyginasi jų nuginklavimui. Maloniau būtų, kad p. Žemaitis, užuot šitokius surami nimo laiškus rašinėjęs, agituot amerikiečius prie reikalavimo, kad Liet. Š. Sąjunga būtų palik ta toki kaip buvo, su jos senais patriotingais įstatymais ir nusistatymais. Nevertėtų tokiu rūstum momentu lengvomis deklamacijomis, matant, kaip Lietuvos Seime vedama Šaulius prie sumenkėjimo ir jų juridinio asmens numarinimo. Kodel būtinai **dabar** tas daroma? Čia eina kalba ne apie keletą "mažiau tinkamų" Šaulių nuginklavimą, bet apie **visos L. Š. Sąjungos nuginklavimą.** Argi p. Žemaitis visai neskaito laikraščių Patartina būtų apie tai per skaityti bent "Drauge" kuris nors nenoromis, straipsnyje — "Šaulių Sąjunga naikinama" (nr. 280-281) visas Seimo diskusijas aprašė, paimdamas iš "Lietuvos."

Šituo klausimu gražūs žodžiai mažai ką besveria. Reikėtų pozitivio darbo, kad pastoti kelią klerikalų partijoms, kurios L. Šaulių neapkenčia ir nori juos paversti (lenkams?) nepavojingais...

MOTERU SKYRIUS

KĄ SANDARIEČIAI TURI ŽINOTI

Rašo K. Širvydienė,

Skaitant "Sandarą" randi gražių darbuočių sandariečių vyrų, bet moterų vis mažai.

Kasgi kaltas tame, kad moterys visur tyli? Rodos kad joms atėjo bolševikų gadynė ir rojus ant žemės, pieno upeliai, kepti karveliai, tik gerk ir valgyk. Bet pažvelgus į gyvenimą, nėra taip gera, kaip moterys mislija. Delto nėra taip gerai, kad moterys tyli ir nesirūpina apšvieta ir savęs gerbimu. Turėtų vyrai daugiaus kreipti domės į savo žmonas ir dukteris; daugiaus pašvęsti laiko savo šeimynos apšvietai, tada būtų daug geriau veikti abiem, ne kaip dabar vyras vienas veikia, o moteris jį bara, kad jis eina į mitingus ir tt. pamiršta šeimyną. Jei vyrai daugiau kreiptų domės šeimynon, tai viskas būtų kitaip ir Sandaros organizacijoj.

Man teko išsikalbėti su vienu geru sandariečiu apie šeimynos reikalus. Aš jį užklausiau: kągi veikia tamstos moteris? Jis atsako, kad nieko. Ar skaito ką? Ne. Tai kodelgi jos neverti, kad ji padėtų tamstai darbuotis? Jis atsako: kad aš nenoriu, kad ji žinotų tą, ką aš veikiu. Moteries darbas prie pečiaus ir gražiai pasipuošti; jis toliaus tęsė: va nupirkau paltą už 2 šimtu, skrybelę už 15 dol. ir lai būna namie; aš nenoriu, kad mano moteris kištūs kokion organizacijon.

Aš jam atsakiau, kad labai tamsta klaidingai manai ir darai; apsižiūrėk, kad neatsitiktų negerai. Jis atsako: nėra nei kalbos, kad mano pati padarytų negera del manęs; juk aš ją aprūpinu kuogeriausia.

Po metų laiko ir vėl aš sutinku tą patį sandarietį. Aš jį vėl klausiu: Kaip šeimyna? Jis susijudino ir lyg nenori atsakyti. Aš pakartojau. Jis sako: jau man gėda kalbėti su tamsta kas link šeimynos. Turiu pasakyti, kad tamsta sakėt teisybę, kad moterį reikia mokinti. O aš to nesupratau ir dabar jau neturiu moteries. Ji nuėjo veikti pas ko munistus ir komunistes, kurios ir išvedė ją iš kelio. Ir mane ji visaip išvadino, kad aš nuo jos viską slėpęs, nemokinęs ir tt. Ji sako: man komunistai viską pasako, ką reikia daryti del jų partijos, tai aš ir dirbu del jų ir tu nesakyk nieko — tu slapukai. Tu tik mokėjai viską meluoti, nenorėjai manęs vestis į susirinkimus. Tai aš da bar tau nenoriu ir netprašau kad tu mane mokintum. Aš nuo kitų išmokau ir jiems dirbsiu.

Tas pavyzdis duoda pamoką visiems vyrams; kurie nemokina savo žmonų, tai ateina kitas ir ją panaudoja saviems tik slams, o vyrui niekas nelieka, kaip tik nusiminimas ir šeimynos iširimas.

Taigi visi vyrai turit pirmiausia pradėti apšvietą nuo savo pačios ir vaikų. Tada eiti pas kaimyną ir parodyti kaimynui savo namų tvarką ir jom sakyti: kaimynai, daryk taip kaip aš darau, tai būsi laimingas. Skaityk laikraščius, dalyvauk visur ant visokių tautiškų parengimų, mokink pačią to, ko pats moki. Tatai kaimynas pamatys, kad pas tave ir nueis šalin.

Užtai ir reikia vyrams pirmiausia apšviesti moteris, vaiki nams merginas, ir stoti abejiem apšvietos kelionėn ir kovoti prieš tamsybę; tada bus lengva atlaikyti tamsybės bangas, kai kovos visa šeimyna, ir tokia organizacija gyvuos gerai. Pirašyti moteris nėra verta prie Sandaros kuopų; ištenka vyrų; bet moteris visuomet turi padėti ir vyrams, ką jie sumano. Jei gera, o ne, tai apkalbėjus pasakyti, kad negerai šitai, turi permainyti kitaip.

Tai štai ką turi sandariečiai vyrai žinoti, ir visur padėti moterims jų veikime, pamokinti, kaip vesti susirinkimai, kaip su tverti kuopos ir tt.

MANO VAISTAI GELBSTI

Ligoniai iš Visur Gauna Palengvinimą ir Džiaugiasi

Milionai žmonių vartojanti mano Bulgarišką Lapų Arbatą pasakoja, kaip daug ji pagelbėjo jų sveikatai. Ji pagelbsti sulaužyti blogus persišaldymus; tik išgerk karštą puodelį gulant ir pamatysi kaip geriau iš syk pasijusi.

Daktarai ir aptiekoriai visur rekomenduoja Bulgarišką Lapų Arbatą (pirmiau vadinamą Kraujo Arbata) delto, kad jie žino, jog ji gryna ir pagelbsti ligoniams. Tik paprašyk savo aptiekoriaus skrynutės šiandein arba aš pats su mielu noru prisiūsiu apdraustu siuntiniu. 1 didelė skrynutė šeimynai $1.25, 3 skrynutės $3.15, 6 skrynutės $5.25. Adresas: H. H. Von Schlick, President, 208 Marvel Building, Pittsburgh, Pa.

Nuolatos, nors ir lėtai "Vienybė" progresuoja Vientaučius informuoja.

Įrodymas, kad Dr. Landis Sveikatos Metodės Geros!

Skaityk, Ką Sako Kiti!

Daugelis Maniusių, Kad Nėra Vilties — Šiandien Sveiki ir Linksmi.

TUKSTANČIAMS PAGELBĖTA

Nepamiršk perskaityt laiškus žmonių, kuriems pagelbėjo Sveikatos Namas. Ką Dr. Landis padarė jiems, jis padarys ir jums.

"IŠSIGYDĖ NUO DUSULIO"

N. Y. City, Liepos 23, 1923
L. L. Landis, M.D.
Brangus Daktare:
Noriu pareikšti savo pasitenkinimą būdu kuriuo gydei mane Sveikatos Name. Ilgą laiką kentėjau bronkialiu kosuliu ir dusuliu. Galiu teisingai pasakyti, kad šiandien jaučiuosi geresnis po trumpo gydymo negu tikėjausi jaustis kada nors. Esu taipgi patenkintas nebrangioms kainoms, kurias imi ir abelnai mandagumu jūsų bendrų.
MRS. W. SWEENEY,
119 West 15th St.
New York City.

"Išsigydė nugaros ir kojos skausmus"

N. Y. Liepos 20, 1923.
Kam Tas Rūpi:
Rašau šį liūdydamas, kad aplankiau daugelį gydytojų, gydžiusių mane nuo baisių skausmų nugaroje ir kojoje. Neivienas negalėjo duoti mažiausio palengvinimo.
Galų gale išgirdau apie Sveikatos Namą ir nutariau tą įstaigą atlankyti. Po kelių gydymų pasijutau geresnis. Dabar, po trijų savaičių, galiu teisingai sakyti, kad Sveikatos Namo specialistai man dauginu gero padarė negu visi pirmiau lankyticji daktarai. Aš visados gerą žodį sakysiu už Sveikatos Namą.
Su pagarba,
E. McMULLEN,
418 4th Av., Brooklyn, N. Y.

"Įdomaujasi Gyvenimu."

Brangus Daktare:
Pradėjau jausti nugaroje skausmus penki mėnesiai atgal. Pirm to gydė mane kiti daktarai, bet nesijaučiau geriau. Po gydymo pas Dr. Landis Sveikatos Name mano sveikata žymiai pagerėjo. Jaučiu dabar geriau ir įdomaujuosiu gyvenimu. Žodžiai mano dėkingumo išreikšti negali
MARIE GRANUCCI
Jackson Ave., Little Neck, L. I.

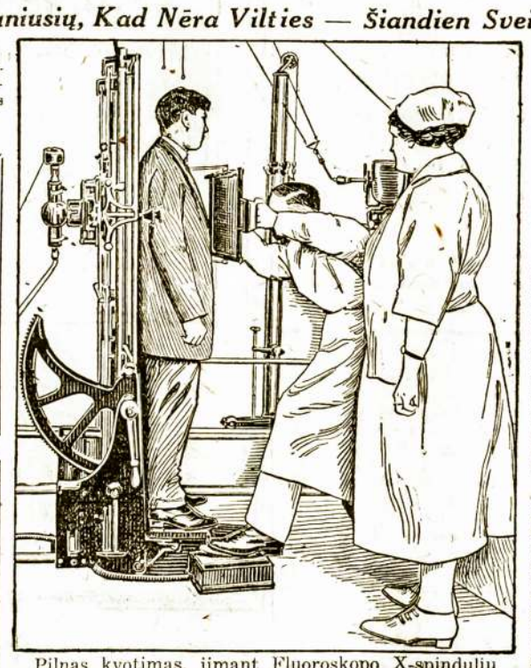

Pilnas kvotimas, įimant Fluoroskopo X-spindulių egzaminą, kaštuoja nebrangiai. $5.00 Išvis.o

MATYK ŠIANDIEN DR. LANDIS

Mandagios ir patikėtinos metodės Dr. Landis per 30 metų jo praktikos įtvirtino reputaciją sveikumo, patikėtinumo ir žmoniškumo. Pasitarimai dykai; gydymai labai prieinami. Ateik ir būk sveikas!

Leonard Lincoln Landis, M. D., Direktorius

SVEIKATOS NAMAS

140 EAST 22nd STREET NEW YORK CITY
Netoli Lexington Avenue
Ofiso valandos: kasdien 9 ryte — 9 vak. Nedėlioms 9 r. — 4 p. p.
Klausk dovanai įdomios knygutės "Aplankymas Sveikatos Name"
Galit kasdien su mumis tartis
— Iškirpk ir laikyk šitą paskelbimą ateičiai. —

IR TAU GALIMA PAGELBĖTI

Yra didelis pavojus atidėti dalyką, kurį reikia šiandien atlikti. Dr. Landis gali jums pagelbėti — gali atvesti ant sveikatos kelio kaip tūkstančius kitų.

KOKIOS LIGOS GYDOMOS

Laike ilgos praktikos gydymo, daktarai Sveikatos Name, direktoriaujant Dr. Landis, gydė beveik kiekvieną žinomą ligą. Paprasčiausia ateina su tokiomis ligomis:

Bekraujė, Tulžiavimas, Puslės gedimai, Kraujo netyrumas, Vidurių bėgos, Bronkitis, Kataras, Cystitis, Dyspepsia, Spuogeliai, Baimė, Galo akmenai, Gastritis, Podarga, Galvos skaudėjimas Širdies Perštėjimas, Širdies silpnumas, Kyla, Kraujo spaudimas, Nemiga, Žarnų bėdos, Kepenų bėdos, Mažas kraujo spaudimas, Strėnų skaudėjimas, Malaria, Nerviškumas, Neuralgia, Prostato bėdos, Reumatizmas, Sciatica, Pilvo ligos, Odos ligos, Gerklės skaudėjimai, Silpnumas, Susirūpinimas.

VĖLIAUSIOS GYDYMO METODĖS

Spinduliu, Alpino spindulis, (Pulenagio šviesa), Auto-kondensacija, Auto-hemija, Kataforinis gydymas, Kiropraktų gydymas, D'Arsonvalio gydymas, Faradiko gydymas, Galvanizmas, Kromeyer gydymas, Šviesos gydymas, Vaistingas oras, Judančių bangų srovė, Osteopatu gydymas, Kvidino gydymas, Ozono kvėpavimas, Radiumo pridėjimas, Statinės indukcijos gydymas, Sinusoido gydymas, Virpėliavimas, X-spinduliai, Serumas ir čiepai, Terapija.

Šitie gydymai malonūs, raminanti ir priimni, sykiu naudingi — ir labai prieinamomis kainomis.

MOKSLIŠKA DIAGNOZĖ

Dr. Landis įsitikrina, kad gautumei prigulintį gydymą. Jis iškvočin tavo kraujų ir šlapumą kemiškai ir mikroskopiškai idant radus kokių mikrobų tavo kūne. Jis vartoja stebėtiną X-spindulių mašiną, kuri parodo padėtį kaulų, organų ir muskulų.

UNCIJA APSISAUGOJIMO VERTA SVARO GYDUOLI

Pradėk šiandien — dabar — eiti sveikatos keliu asmeniškai atsilankydamas pas Dr. Landis Sveikatos Name. Tokis atsilankymas nekainuos nieko ir patiksi įdomų žmogų ir draugą.

Tel. 595 Greenpoint.

Daktaras
J. S. MISEVIČIUS
270 Berry St., B'klyn, N.Y.

Office Hours:
8-10 a.m. 12-2 p.m. 6-8 p.m

$15.00 ir augštyn

Balto, Žalio ir Raudono 14kt. aukso moteriškų laikrodėlių Galima gauti mūsų krautuvė
RASHKINIS
ir
VOKETAITIS
141 Grand Street
Brooklyn, N. Y.

BRANGUS SKAITYTOJAU!

Ar mylėtum tavo dantis ištraukti, išgręžti ar pripildyti absoliutiškai be skausmo nauju būdu, "STOP—PAIN". Mano kainos taipgi be skausmo. Už $1.00 į savaitę gali pataisyti visus dantis ir gauti gvarantiją nuo DR. GREENFIELD, Dantų Specialisto 754 Flushing Ave., netoli Broadway, Brooklyn, N. Y. Atdara vakarais iki 9 val.

EAGLE MIKADO

Pardavimui pas jūsų Krautuvininką

GELTONAS SU RAUDONA JUOSTELE PAIŠELIS

Reg. U.S. Pat. Off., Canada and other countries

EAGLE PENCIL CO., NEW YORK

ALEX SHRUPSKI
Pranešu

Visiems pažįstamiems, draugams ir geros valios lietuviams atsilankyti pas mane pasikalbėti ir susipažinti vieni su kitais. Taippat patarnauju su AUTOMOBILIU veselijoms, krikštynoms, šermenims ir šiaip linksmiems pasivažinėjimams ir pokiliams. Nepamirškite reikale

ALEX SHRUPSKI
61 So. 2nd Str., Brooklyn, N. Y.
Telephone 885 Greenpoint

TARKAI

ŠVILPTOS VĖJOGRAMOS
(Mūsų Virvegramo Avantūra)

BAGOČIUS NORI PASKAITOMIS IŠAIŠKINTI: AR KRISTUS BUVO ŽYDU

Sunku jam bus įrodyti per paskaitas. Įrodyt žydiškumas, reikia matyti asmeniškai.

AMERIKOS PROTESTONAI NUTARĖ NESIŲSTI MISIONIERIŲ AFRIKON

Apsižiūrėta, kad pačioje Amerikoje yra labai daug plėšikų, grafterių, reformatorių, butlegerių ir kitokių stabmeldžių.

GRIGAITIS SAKO, KAD KOMUNISTAI DEDASI SU BURŽUJAIS

Jie jau pavirto į buržuazus, nes užsiėmė buržuaziškų sportų, tai yra medžiokle. Jie medžioja balsuotojus, kad nušauti S. L. A. iždą.

BALTASIS NAMAS WASHINGTONE GALI SUDEGTI

Reiksią $400,000 įtaisyti ugnies išbėgius. Kiti pataria Baltąjį Namą perkelti kur į laukus iš Washingtono, kad būtų toliau nuo kongreso, kur senatoriai ir atstovai tiek padaro parako tarpe savęs berėkaudami.

KUN. TUMAS IŠVIJO PREZIDENTĄ STULGINSKĮ IŠ OPEROS

Kaip tik kun. Tumas sušuko operoje į Prez. Stulginskį: "Tamista įkišai savo pirmtakūną Smetoną kalėjiman!" tuojaus Stulginskis. pasiėmęs už skvernų, lapatai, lapatai išbėgo iš operos. Visi klausytojai plojo Tumui. Mes vis sakėm, kad tie kunigai tik bedieviai, daugiau nieko.

IŠ MUSŲ PUDYMŲ

Worcester, Mass. Kun. Jakaitis tai tikras dievaitis. — Visur yra Dievo duotų žmoneliams kunigų, ir geri žmonės jais nė atsidžiaugia. Bet kaip jau Worcesterio "geri katalikai" su savo kunigėliu Jonuku Jakaičiu džiaugiasi, tai jau, sakau, tegul Pondzius myli...

Prie Providence gatvės yra mūrinė bažnyčia, su vienu didesniu, kitu mažesniu bokšteliu; iš tolo išrodo — dvaro daržinė. Bet tai ne daržinė, tai lietuviško šventojo Kazimiero bažnytėlė, kurioje visokios Barbės, Magdės ir Katrės dienavoja ir nakvoja. Žemai, po Dievo skvernais. arba tos bažnytėlės sklepe, beveik kas vakaras atsibūna visoki išmislai: davatkų jomarkai, vyčių gužynės, kunigų turgai, ubagų tančiai ir kur tu čia viską supasakosi. Vis tai "katalikiški" parengimai, kuriuose nė laputės neloja. Mat po Dievo apgynimu tas viskas atsibūna. Ar "očiščena" ten pardavinėjama taip kaip "Maironio parke" vasaros metu, nežinau, nes ko nemačiau, tai ir sakau — nežinau.

Visi tie jomarkai, kurie atsibūna šv. Kazimiero sklepe, kiekvienas, turbūt paties kunigo Jono Jakaičio vis aprašomi vietiniuose angliškuose laikraščiuose. Ir kiekviename figuruoja vis kunigo Jono Jakaičio paveikslas: tai skersas Jonas, tai atbulas, tai priešakiu, tai užpakaliu atsisukęs. Nė gėdos neturi.

Kada rengia parengimus tautininkai-sandariečiai. ar bolševikai, tai laikraščiuose paduoda, ir paveikslus įdeda: kas kalbės, kas dainuos, kas loš ir tam panašiai. O čia šventojo Kazimiero sklepo kamščiai neturi kuom daugiau pasirodyt, kaip tik su savo Jonu. Klerikalų laikraščiuose tilpo paveikslas kokių ten bobelkų suvažiavimo, ir tame kun. Jonas Jakaitis su savo bernu kn. Lungimu Kavaliausku, sėdi vidury bobelkų. Jokio kito vyro paveiksle nesimato, tik jiedu Išrodo, lyg haremas.

Kada "geri katalikai" savo Jakaitį taip reprezentuoja kiekviename savo jomarke ir neturi nieką kitą parodyt paveikslais angliškuose laikraščiuose, apart savo "Fr. Jakaitis" (matykit, iš Jono jie jau daro Franciškų), tai aišku, kad apart Jakaičio jie čia daugiau neturi niekoq absoliutiškai, tikri ubagai. Jeigu jie ir Jakaičio neturėtų. sveiki dingę "geri katalikai." Gerai, kad dar Worcesteryje ne įvyksta kokia paroda, o jie ir parodoje išstatytų savo Joną. Rodyt jį vyčių "beisbolės" lošiuose būtų dar permažai Ir jo kaimynai Mauškiai ir Irškiai jo nepažinotų. **Jonas Zakristijonas**

UŽDAVINYS NR. 46

Paimk dešimtį dektukų ir taip išdėstyk, kad padarytum skaitlinę 37. **A. Kurelaitis.**

VARGŠAMS
APINARIĄ
RIKINTIS
GNIBTERK
ŠANTAŽKA
ARTEŽIAI
MIIRKANT
SĄSKAITA

Visi šitie žodžiai skaitosi gerai, kaip iš kairės į dešinę, taip ir nuo viršaus į apačią. Visi kiti žodžiai aiškiai patys save paaiškina. Septintoji eilutė fran cų kalboje: **Mi ir Kant**, reiškia sumažinta vardą Mariukės arba "Mimi" taipgi "Mi," o antras vardas yra didžio lietuvių filosofo — Kanto.

Gerai išrišo: Pranas Daugela, New York City.

LIETUVIAI, ŠELPKIME BIEDNUS FRANCUS!

(Kauno šventakuprių riksmas)

Kaunas, Kalifornia — Aukso Kalno Rūmai.

MES, keletas geros širdies piliečių, sumanėme atsižvelgti į vieną didelės svarbos dalyką, būtent pakėlimą francų tautos, kuri dar labai biedna ir nekultūringa. Matote, Lietuvoje yra keliolika (rodos pustrečio) francų piliečių. taipgi apie 200 lietuvių, kurie jau buvo Francijoje ir moka francų kalboje gerai nosį nusišnirpšti.

Atsižvelgus, kad šitoki plati francų kolonija Lietuvoje yra išdraikyta po visą plačią šalį, ir tie vargšai francai labai del šito nuobodauja ir ekonominiai skur sta — NUTARĖM:

Sutverti Francūzų-Lietuvių Draugiją.

Tikslas šios garbingos draugijos sekantis:

1) vienyti visus francus, gyvenančius Lietuvoje arba laikinai atvykusius į Lietuvą vienon francų kolonijon, kad sukūrus nors vieną šviesesnę vietelę nu skriaustiems franceliams pasilsėti;

2) pritraukti prie francų kolonijos tuos Lietuvos piliečius ir pilietes, kurie ar tai gyveno Francijoj, ar kalba francų kalba ar apskritai užjaučia francų kultūrai, kuri taip kilniai pasidarbavo Lietuvai Vilnių atgauti;

3) palaikyti ir bendrai platinti draugiškus, dvasinius ir prekybinius santykius tarp Lietuvos ir Francijos, kaipo amžinai draugingiausių tautų.

Mes manome, kad šitą kilnų ir humanitarinį sumanymą parems ir Amerikos šventakupriai dėdami aukų apšvietimui ir suorganizavimui biednų francų Lietuvoje, todel šitą tiksą paliecavodami, pasiliekam,

Su pagarba.
Gabriel Padovani,
L. Abraham,
Milašius,
Paul Benoit,
George Junien,
Jonas Dobkevičius,
Martinas Yčas,
Jonas Vileišis.

A. Kandrotas — A. Mikalauskas — A. Vikrikas

UŽSISAKYKIT SKILANDŽIUS ĮVAIRIOMS PRAMOGOMS

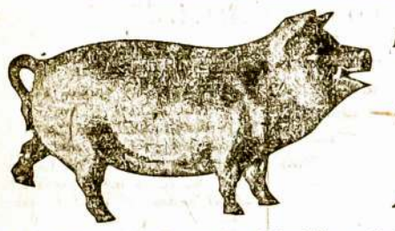

Didžiausia Lietuvių Mėsinyčia Visoje Amerikoje

Galima gauti tikro Lietuviško Skilandžio, paršiukų, Kumpių ir Visokios rūšies dešrų, pagal prieinamiausias kainas. Parduodame ogulnai ir paskirai ant vietos ir išsiuntinėjame ant pareikalavimo į visas kolonijas. Reikale kreipkitės ypatiškai ar per laiškus —

K. & M. CO.
123—125 GRAND STREET
Brooklyn, N. Y., Telefonas Greenpoint 3359

MALT-APYNIU
DIDŽIAUSIAS IMPORTERIS
Užsakymus išpildom mažus ir didelius
Parduodam Wholesale Kainom.
Gvarantuoti per
GAGEL STANDARD MALT CO
335 Milford Street Brooklyn, N. Y.
Tel. Applegate 6430

Phone Frankford 3219-W.
ALEX L. REIKOWAS
VIEŠASIS NOTARAS
Real Estate Brokeris — Insurance Agentas
4719 MELROSE STREET PHILADELPHIA, PA.
Perka ir parduoda namus, lotus bei farmas.
Apdraudžia nuo ugnies, nelaimės ir gyvastį

Tel. Stagg 2812 Uždėta 1895 m.
FRANK WHITE
Stogininkas
Uždedu geriausius stogus ant namų: blekes, smaluoto popieraus, baltų akmenukų. Taipgi pataisau senus ir uždedu kornisus įvedu vandenbėgius, rynas ir triūbas
Stogai garantuojami dešimčiai metų
231 Leonard Street, netoli Grand Street
Brooklyn, N. Y.

BEDFORD STUDIO
Puikiausia Galerija Brooklyne
J. MASINAUSKAS
&
M. SABALIAUSKAS
visiems gerai žinoma vieta
328 BEDFORD AV., B'KLYN, N. Y.
tarpe So 2-ros ir 3-čios gatvių

Fotografuojame ir Malėvojame visokioms spalvoms paveikslus, kaip tai: Vestuves, grupes, šeimynas, Chorus ir pavienius Atnaujinam senus ir padarom didelius Darbas atliekamas pagal augščiausią artistišką skonį. Fotografuojame dieną ir naktį — už numažintą kainą. Todel jei mylite turėti aiškius, gražius savo paveikslus, visuomet kreipkitės šiuo adresu:
328 BEDFORD AVENUE, BROOKLYN, N. Y.

JUOKIS KAD IR NENORI

Teisingumas visur apkainuotas

Banditų viršininkas ieškojo gero darbininko. Jisai kalbėjo:

— Aš noriu ypatingai dikto ir gero vyro atlikti šitam dideliam darbui. Ir dar aš noriu gauti vyrą jauną, veiklų, protingą, ištikimą, drąsų, teisingą, atsidavusį savo idėjai, tikrai gerą, teisingą vagį.

Iš plačios Lietuvos
Laukia gražios dovanos:
Broliai, gentys ir draugai —
Laukia "Vienybės" senai.
Užrašyk ant 1923 metų.

Telephone 9759 Main
Fotografas
IR MALIORIUS

Nufotografuoja ir numalevoja visokius paveikslus įvairiausiomis spalvomis. Atnaujina senus ir krajavus ir sudaro su amerikoniškais. Darbą atlieka gerai ir pigiai.
Kreipkitės šiuo adresu:
JONAS STOKES
173 Bridge Str., C. Brooklyn, N. Y.

ROYAL MAIL
į ir iš Lietuvos
Ohio Orca
Orduna Orbita
Šitie laivai Nauji ir Moderniški visais atžvilgiais. Numylėti keleivių per Okeaną ir garsūs del savo pritraukiančių patogumų, puikaus patarnavimo, ir kas užvis svarbiausia — KOMFORTO.
Sveiki, apetitingi ir apstūs valgiai paduodami ant staltiesėmis apdengtų stalų mandagiais tarnais -- Šeimynoms, Moterims ir Vaikams
Ypatinga Priežiūra.
Del smulkmenų kreipkis pas mūs agentą jūsų mieste arba tiesiai pas
ROYAL MAIL
STEAM PACKET CO.
26 Broadway New York, N. Y.

= KALEDU DOVANOS =
Ateik Pasirinkti Dovanu Del Savuju

GINTARŲ ŠNIURELIAI NUO $3.50
IR AUGŠČIAU
GINTARINĖS ŠPILKUTĖS NUO
$1.00 IR AUGŠČIAU

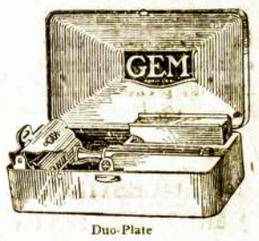

Duo-Plate
SAUGI SKUSTUVAI
69c. iki $4.00

FONTANINĖS PLUNKSNOS ..... nuo $1.00 ir augščiau.
MECHANIŠKI PAIŠELIAI ..... nuo 50c. ir augščiau.

Didelis pasirinkimas kišeninių peilių, Nagams prietaisų (manicuring sets), Rašomos popieros dėžutėse ir palaidos, Pasveikinimo su Kalėdoms kortelių bei spausdintų su pasveikinimais laiškams popierų. — Taippat didelis pasirinkimas kitokių įvairių dalykėlių tinkamų Kalėdų Dovanoms.

VIENYBĖ
193 GRAND STREET
Brooklyn, N. Y.

DIDELĖ PERMAINA PO 10 METŲ PAS
MACYS BROS. FURNITURE CO.
NAMAS PERTAISYTAS MODERNIŠKIAUSIAI
FURNIŠEI VĖLIAUSIOS MADOS, TIK KĄ IŠ DIRBTUVIŲ
STOCK'AS DVIGUBAI PADIDINTAS
GVARANCIJA IŠ DIRBTUVIŲ DAUGIAU UŽTIKRINAMA
PATARNAVIMAS DAUG TOBULESNIS DEL PUBLIKOS
IŠMOKĖJIMO SĄLYGOS LENGVIAUSIOS

Kuriems tik ko reikalinga į namus kreipkitės

198-200 GRAND STREET BROOKLYN, N. Y.
TARPE DRIGGS IR BEDFORD AVENUES.
Pristatom į visas New Yorko ir Brooklyno apylinkes Dykai ir Saugiai

Tel. 2320 Greenpoint, —::::— Telephone 7867 Main
GRABORIUS
JUOZAS GARŠVA
Mano firma gerai atlieka sekančius darbus: išbalsamuoja ir laidoja mirusius ant visokių kapinių. Pagrabus paruošia nuo paprasčiausių iki prakilniausių. Parsamdo karietas laidotuvėms, veselijoms, krikštynoms ir kitiems pasivažinėjimams.
Viršui minėtais reikalais kreipkitės pas mane, o būsit užganėdinti.
231 Bedford Ave. OFISAI: *264 Front Street*
BROOKLYN, NEW YORK