„VIENYBĖ" TAMSUMĄ IŠBLAŠKO-IŠVAIKO; LIETUVIŲ TVIRTUMĄ AMERIKOJ PALAIKO.

VIENYBĖ

—: LITHUANIAN TRI—WEEKLY :—

TAD, MIELAS TAUTIETI, SKAITYKI „VIENYBĘ, — SUTEIKSI TĖVYNEI DIDŽIAUSIĄ GALYBĘ!

NO. 6. Kaina 4 Centai SAUSIO (JANUARY) 12 D., SUBATA, BROOKLYN, N. Y. Kaina 4 Centai METAI XXXVIII.

(Telephone: 2427 Greenpoint) Entered As Second Class Matter October 23, 1907, At The Post Office at Brooklyn, N Y.. Under the Act of March 3rd, 1879 (Telephone: 2427 Greenpoint)

GAUTA PILNAS TEKSTAS TAUTU SĄJUNGOS REZOLIUCIJOS KLAIPĖDOS KLAUSIMU

PRIE TOS REZOLIUCIJOS VĖLIAU BUVO PRIIMTAS GALVANAUSKO PATAISYMAS APIE KVIETIMĄ AMERIKONO.

Pirmininko Tai Komisijai Dar Nerandama, o Ji Privalo Raportuoti Sąjungai Balandžio Mėnesy.

Norėdama tiksliai išstudijuoti abicjų suinteresuotų pusių konvencijos projektus del Klaipėdos klausimo, kad suradus kelią tiems projektams sutaikint, — kas gali greičiau įvykti, jei tą reikalą atliktų nesuinteresuoti asmenys, — Tautų S. Taryba priėmė tokią rezoliuciją Klaipėdos klausimu:

Tautų Sąjungos Taryba,

"Atmindama visas sunkenybes, kurios kilo galutinai sprendžiant Klaipėdos krašto statutą ir sudarant konvenciją, einant 1923 m. vasario 16 d. decizijos principais, priimtais iš vienos pusės didžiųjų valstybių atstovų, dalyvaujančių Ambasadorių Konferencijoj, ir Lietuvos iš antros pusės;

"Atmenant, toliau, kad del sunkenybių Anglijos, Francūzijos, Italijos ir Japonijos vyriausybės draugingai atkreipė, einant par. 11, T. S. Tarybos dėmesį į susidariusią padėtį;

"Ir galų gale, kad radus priemones toms sunkenybėms baigti ir kuogreičiausiai priruošti konvencijos projekta, einant vasario 16 d. decizijos principais;

"Nutarta, kad artimiausiai jos sesijai turi būti pristatytas raportas, kurį paruoš specialė komisija, tokiu būdu sudaryta: ją sudarys trys nariai, kurie priklauso kitoms tautoms, ne tų, kurios turi dabartiniu metu suverenumą Klaipėdos krašte; du iš tų narių bus paskirti Susisiekimo ir Tranzito komisijos pirmininko, pasitarus su Tarybos pirmininku ir Tarybos nariu referentu Klaipėdos klausimu, o trečias narys, kuris bus tos komisijos pirmininkas, bus pačios Tarybos paskirtas. Šitas nutarimas ir dabar jau padarytos paštabos ir tos, kurios dar bus Lietuvos Vyriausybės padarytos, bus praneštos Ambasadorių Konferencijai, kad vyriausybės, kurios ten yra atstovaujamos, taip pat galėtų patiekti viršminėtai sudaromai komisijai naudingų pastabų". ELTA.

Surado Bandą "Kirviu Žudytoją"

Birmingham, Ala. Policijai, galų gale, pavyko suareštuoti penkis juodukus, kurie prisipažino dalyvavę 44 užpuolimuose su kirviu ant baltų žmonių, iš kurių 24-ris užmušė negyvai. Pripažinimą policija išgavo, davus areštuotiems pirma naują narkotiką, kuris padaro žmogaus valią taip silpna, kad jis negali sulaikyti ko nenorėtų pri sipažinti. Paskui policija patikrino jų prisipažinimus, kuomet jie buvo vėl normališki ir blaivųs. Vadas ir jo pagelbininkas bandos dar nėra sugautas, bet sekamas. Juodukai sako, kad jie traukdavę liosus kam eiti ką užmušti. Del ko jie taip darydavę, dar nėra aišku.

Vokiečiai Linčiuoja Savo Išdavikus

Berlin. Apie dešims separatistų veikėjų jau krito aukomis užmušėjų, kurie, spėjama, yra pasiųsti vokiškų patriotinių draugijų, kaip Hitlerio fašistų, ir kitokių. Tie vadai, kaip žinoma, nori atskelti Reinlandą nuo Vokietijos ir įsteigti ten nepriklausomą valstybę, globojamą Francijos. Viename mieste užmušikai įsiveržė į privatinį namą, kur ėjo sepataristų pasitarimas ir nušovė šešis veikėjus.

Suv. Valst. Muitų Komisijos Darbai

Washington. Perleidžiant republikonų muitų įstatymą tapo įsteigta tam tikra komisija, ku ri turi teisę muitus pakelti ar numažinti sulyg tam tikrų rubežių. Dabar pasirodė, kad trys nariai tos komisijos yra investinę pinigų į nekurias prekes ir uždėjus muitus ant tokių prekių, jie gautų pelno Kiti trys nariai mano, kad tokis pasielgimas būtų "nemorališkas". Ginčas pasiekė prezidentą Coolidge, bet tas diplomatiškai išsisuko, sakydamas, kad legališko klausimo čionai nėra. Taigi, palikta dalykas pačiai komisijai sutvarkyti ir beabejo ji sutvarkys, kad suinteresuoti nariai gali balsuoti už savo naudą, kurią pilečiai paskui turės krauti iš savų delmonų.

Karo Laivas Resolution Paskandino Submariną

London. Netoli Portland Bill laike laivyno manevrų karo laivas Resolution persmarkiai stuktelėjo narlaivei L—24 ir ji tuoj paskendo su 43 vyrais įgulos. Nors yra bandoma narlaivę greitai iškelti, bet netikima, kad pavyks taip greitai darbas atlikti, kad radus vyrus neuždususius. Gali būti ir tas, kad submarinas yra perkirstas per pusę.

RUSAI GALVOJA NAUJUS VARDUS SAVO KUDIKIAM

Maskva. Bolševikus apėmė naujas karštis: atsisakydami nuo seno pasaulio, jie nori atsisakyti ir nuo ap eigų. Negalėdami to išvengti, jie pripažino krikštą, bet čia susidūrė su vardų klausimu. Visi vardai yra šventųjų, arba buržuazijos vadų. Todel sudėję galvas į krūvą, bolševikai pradeda galvoti naujus vardus, liedami pirmąsias raides tūlų žodžių. Pavyzdžiui, tūlas berniukas buvo "pakrikštytas vardu "Rem', nuo žodžiu: revoliucija, elektrifikacija ir "Mir" (taika).

Blogi Orai Po Visą Europą

London. Klimatas šįmet, matyti, visame pasauly nekoks, sprendžiant iš suplaukiančių raportų. Po visą Europą siaučia smarkios audros, su dideliais šalčiais ir sniegu. Spanijos ir Francijos pakrantėmis net didieji laivai negali tinkamai plaukti. Mažiukai gi visai namie būna. Šiaurės Jūroje ir ties Švedija-Norvegija plauko mariose ledai ir laivams yra pavojus. Nuo kalnų slenka didelės pusnys ir užmušinėja pasitaikančius ant kelio žmones. Niekad dar tokie sniegai nėra tiek žmonių užmušę kaip šįmet. Anglija apklota sniegu, bet šaltis nėra toks didelis. Italijoje prie sniego, buvo paskui smarkus lietus, patvindęs upes. Buvo vietomis ir mažų žemės drebėjimų. Vokietijoje Ruhro krašte upės yra giliai įšalę.

Jack Dempsey Jau Turi Oponentą

New York. Kumštininkų manedžeriai jau susitarė apie naują pasirodymą, kuris pačiulps publikos delmorus. Šį sykį pirma kova už viršenybę bus tarp Dempsey, dabartinio čampiono, ir Tommy Gibbons, su kuriuo sykį Dempsey jau luposi. Kova gali būti bus New Yorke, apie pradžią birželio, nes čia daugiausia žmonių sueina ir daugiau pinigų galima pelnyti.

Filipinas Nušauna Merginą Jį Paniekinusią

Elizabeth, N. J. Aną dieną, palaukęs jos namų prieangy, fi lipinas Salazar, 25 metų, nušovė Eleną Alber, 17 metų, nuo 272 Second St. Ji jau pirmiau skundėsi teisėjui, kad filipinas grąsinęs jai. Salazar sako, kad delto jis ir nušovęs, bet tikroji priežastis yra meilė, kurią mergina paniekino liepdama filipinui prie jos nelysti.

Rusija Išleidžia Vidaus Paskolą

Maskva. Sovietų valdžia išleido paskolos bonus sumose po šimtą ir tūkstantį aukso rublių. Ji neš 8 nuošimčius ir bus atmokėta už 10 metų. Rusijos eksportai yra laikomi taip, kad perviršytų importus, reiškia, kad daugiau svetimos valiūtos plauktų į šalį, o ne iš krašto.

Detroit. Fordo fabrikuose tapo pagamintas naujos ryšies trokas, visas iš plieno. Jis parsiduos po $490.

ELLIS ISLAND KOMISARAS UŽ ATEIVIŲ VARŽYMĄ

Washington. Komisaras, vedąs reikalus Ellis Island salos, kongrese komisijai liūdijo, kad yra reikalinga aprubežiuoti ateivių įsileidimą 2-jais nuošimčiais skaičių, gyvenusių 1890 me tais. Prie to jis ragino įdėti ir studentus, kunigus bei profesionalus į kvotų klasę. Jis nenori, kad jie būtų įleidžiami taip kaip da bar be kvotos.

Philadelphijos Policija Gauna Per Pakaušius

Philadelphia. Generolas Butleris parodė, kad ne į keturis vėjus kalba, sakydamas policijai truputį energijos pasigauti. Jau keturi leitenantai ir keturi pagelbininkai suspenduoti nuo tarnybos už nemokėjimą gerai išvalyti savo distriktus nuo gemblerių, saliūnų ir viešų namų. Generolo Butlerio metodus atydžiai seka net anglai Londone, kurie juokiasi, kad laisvoje Amerikoje reikia imtis tokių griežtų metodų kovoti su piktu. Sakoma yra, kad dėka policijos pasidarbavimo iau 75 nuošimčiai nelegalių vietų užsidarė, o jų savininkai ir kriminalistai išsiblaškė.

Danguose Rasta Naujas Pasaulis

Cambridge, Mass. Harvardo observatorija yra pastebėjusi danguose naują pasaulį, kuris per teleskopą išrodo kai rūkų kamuolys. Tas pasaulis esąs panašus į mūsų tik žymiai mažesnis. Šviesos spinduliui, einančiam per sekundą 186,000 mylių, reiktų miliono metų kad ten nukeliautų. Tolimiausia gi žvaigždė ar nebulos yra nuo žemės tik 250,000 šviesos metų tolumo. Taigi naujas pasaulis yra keturis sykius tolimesnis negu tolimiausia mūsų pasaulio žvaigždė.

Demokratai Pergali Republikonus Senate

Washington. 33-čiuoju balsavimu radikališki republikonų senatoriai parėmė demokrata Smith ir jis tapo išrinktas pirmininku Interstate Commerce komisijos, kuriai priklauso gelžkelių dalykai. Smith yra priešininkas dabartinio Esch-Cummins gelžkelių, pagal kurį kompanijoms užtikrinama 6-tas nuošimtis nuo kapitalo, nežiūrint, kad tas kapitalas yra išpūstas, ir kad kompanijos,nenorėdamos susivienyti kur reikia, kelia dirbtinai važiavimo kaštus, nuo ko kenčia visas kraštas.

Kaunas. Spaudoje pasirodė nusiskundimų, kad Kaune paštas yra išnešiojamas tik vieną sykį į dieną — rytais. Prie caro gi būdavo nešiojama paštas du sykiu į dieną. Vieną sykį ne šiojant, susivėlina ypatinkai laikraščiai, kurie gaunami tik ant rytojaus. Danų konsulatas net prašė "Lietuvos" administraciją, kad pristatytų laikraštį tą dieną kada išeina, o ne ant rytojaus. Tik viena mirusi krikščionių "Laisvė" geriau suprato savo pareigas ir turėjo savo išnešiotojų sistemą.

Žinios Iš Lietuvos

Vilkija. — Mūsų šauliai visai tapo neveiklūs. Šio priežastis glūdi būrio valdyboje, kuri nič nieko neveikia. Nuo pat rudens pradžios būrio valdyba ne įstengė nė vieno susirinkimo tvarkingai sušaukti. Kuomet rei kėjo atstovą pasiųsti į visuotinąjį šaulių suvažiavimą, tai tuo met būrio valdyba nė pati nepasirodė. Keli veiklesnieji nariai skubotai sušaukė susirinkimą ir išrinko atstovą. Bet nenaudėlių intrigos vis tiek neleido atstovui vykti suvažiaviman. Gintautas.

AFERISTAI VAGYS KAUNO GATVĖSE

Tai profesionalai vagys, kurie dienos metu apvagia ir apgauna žmones. Kauno gatvėse o ypač turgavietėse sukinėjasi jų organizuotos šaikos. Matyti kad jie yra tvirtai susiorganizavę, o jų organizacijos tikslas yra tobulinti savo narių verslą. Aferistai vagys yra veik vieni žydai. Provincijų miesteliuose per turgus arklių mainymuose dirba su jais čigonai. Jie yra taip išsimiklinę savo versle, kad sugeba gyventi ir dar gerai gyventi be darbo. Kauno ir kitų didesniųjų miestų gatvėse jie verčiasi pinigų mainymu, apgaulingu pardavimu ir apkrausto kišenes.

Čia aprašysiu, kaip vieną kartą, ne labai senai, buvau pakliuvęs į jų pinkles Kauno gatvėse.

Vieną sekmadienį apie pirmą valandą dienos metu einu Vilniaus gatve. Prastai apsivilkes kokių 25 metų vyras užkalbina mane. Klausia rusiškai, kur būtų galima išmainyti auksinių pinigų. Kadangi esu pratęs nekalbėti su tuo, kuris kalbina rusiškai, tai ir jam nedaviau atsakymo. Jis tuojau klausia šalia manęs einantį, gerai apsirengusį jauną žydą, kuris, kaip man vėliau paaiškėjo, buvo jo kolega. Tas žydas klausia, ką klausiantis turi mainyti. Anas jam parodo dešimtį auksinių rublių ir prašo už jį penkis litus Tas duoda jam šešis litus ir paima dešimtį auksinių rublių. Čia pamačiau apgavimą. Bet toliau pirkikas į mane kalba, kad labai pigiai pirkęs, nes už jį gali gauti šešiasdešims litų. Norėjau jam pastebėti, kad jis negali gatvėje apgaudinėti, bet tuojau anas mudu pasivijęs pasisako turįs ir daugiau ką parduoti. Einantis su manim žydas traukia mane už rankovės ir sako: "Pažiūrėkime, ką jis turi parduoti". Siūlėjęs sakosi važiuojąs iš Rusijos per Lietuvą į Lenkiją kaipo pabėgėlis ir atsargiai atidaro skrynutę su baltais blizgančiais akmenukais. Prikibęs prie manęs "draugas", kuris labai gudriai mane paveikė, su nusistebėjimu sušunka, kad tai esą deimantai. Nors tie akmenukai neatrodė deimantais, bet aš neturėjau laiko apie tai pamanyti. Mano "draugas" skubiai paima vieną akmenuką, kurį "pabėgėlis" iš karto nenorėjo duoti, ir kada buvo patikrintas, kad paskui mudu eidamas neturi bijoti, tai sutiko, ir mudu einame pas laikrodininką patikrinti ar geri deimantai. Lyg tik priėjome prie krautuvės laikrodininko pas duris pamatėme laikrodininką, kuris neva uždares krautuvę eina namo. Mano "draugas" jį spiria, kad grįžtų atgal į krautuvę, nes turįs svarbų į jį reikalą. Laikrodininkas nesutinka. Pradeda juodu bartis. Laikrodininkas reikalauja, kad jam pasakytu ką nors. O mano "draugas" tikrina, kad negalįs gatvėje tą dalyką spręsti. Laikrodininkas eina namo ir prižada patarnauti. Paėjęs į Ožeškienės gatvę, laikrodininkas eina į vienus namus, ir karidoriuje išsiėmęs didinamąjį stiklą žiūri į akmenuką. Mano "draugas" liepė man sakyti, kad jis nuo manęs norįs pirkti. Laikrodininkas apžiūrėjęs akmenuką, siūlija man du šimtu dvidešims penkis dolarius. Čia juodu ko nesusišnepė. Laikrodininkas neduoda "deimanto", o mano "draugas" šoka atimt. Bet buvo mūsų viršus. Einam toliau Ožeškienės gatve. Išėjome į vieną kiemą ir čia mano "draugas" pradeda derėti iš pabėgėlio "deimantus". Prašo už vieną penkias dešimtis dolarių. Ir mano "draugas" klausia ar aš neturiu dolarių. Sakau — neturiu, nes ir neturėjau. Mudu sutarėme, kad pelną dalysimės per pusę ir sutarėme surasti dolarių ir nupirkti "deimantus". Buvome susitarę ir kur susitikti tą patį vakarą. Taip ir išsiskyrstėme.

Man atėjo mintis neprileisti "pabėgėlio" prie žydo, kad nebūtų apgautas. Vadinamasis "pa- "deimantų" yra teisus. Pasivisavo rolę, kad tikrai atvaizdino baltgudžio tipą. Ir man, buvusiam Sovietų Rusijoje ir mažiausiam, į kokias rankas pap olė Rusijoje brangus daiktai, kitaip negalėjo atrodyti dalykas, kaip tik kad pirkimas nuo jo "deimantų" yra teisės. Pasivijau jį ir sutarėme sueiti k toje vietoje ir kitu laiku, kad supintume pėdas tam žydui.

Suinteresavau vieną asmenį su dolariais, ir sutarėme gerai apžiūrėti "deimantus" ir nupirkti.

Skirtu laiku suėjau tą "pabėgėlį" su "deimantais". Vadinu jį eiti su manimi į vienus namus. Jis atsisako eiti. Klausiu kodel? Atsako, kad bijąs. Aš jam aiškinu, kad nereikia bijoti. Bet jis man pasipasakoja, kad neturįs dokumentų. Gyvenąs barakuose ir tik atėjęs į miestą parduoti "deimantus" nes jo moteris jam taip liepusi padaryti. Dabar pradėjau atsipeikėti. Manau sau, ar nebus jis aferistų vagių atstovas. Man teko matyti tokių vaizdelių kino teatruose. Dabar vėl mudu sutarėva sueiti vienoje vietoje i pažadėjau atnešti jam dolarių.

Nuėjau į kriminalę policiją pasiėmiau vieną kriminalistą kuris ėjo paskui mane, atėjau skirtą vietą, bet jau asmuo su "deimantais" nepasirodė. Ka papasakojau kriminalistui "klių" išvaizdą, tai jis man sakė, kad juos žinąs ir kad jis nesenai esą atsėdėję kalėjime ir paleisti.

Iš šalies galima pamanyti kad mano būta negudraus, kad taip ilgai nesupratau, jog tai organizuotas apgavimas. Tačiau apgavikai taip gudriai ir mikliai vaidino savo roles, jog nebuvo kada nė pamanyti apie kokį suokalbį. Manau, kad aš jiems buvau ne pirmutinis.

Šitos ryšies apgavikų yra pilni Lietuvos miestai. Jie visokiais būdais apgaudinėja žmones. Reiktų kaip nors jų laisvę suvaržyti. O labiausiai turėtų būti išnaikytos čigonų veislės. Nejaugi jiems nebūtų galima surasti darbo, kad jie galėtų dorai užsidirbti duoną? A.

("Lietuva")

Gižai, Vilkaviškio apskr. Islandžių kaime buvo vestuvės, kuriosna atsibaldė gauja girtų vaikinų. Juos tokiame stovy mūsų apylinkėje "kriukininkais" vadina. Jie grinčion sučėsę tuoj pradeda savotiškai linksmintis. Nuo tokio jų "linksminimosi" doriems žmonėms reikia iš grinčios išeiti. Nuo tokių kriūkininkų nėra uždarymo. Jie visur įsiveržia. Taip jie ir čia yra padarę. Gal apie juos nevertėtų nė rašyti, jei ne būčiau pastebėjęs "kriūkininkų" tarpe Juozo Raibikio, kuris yra Oškasvilių šaulių būrio vadas. Jis nuo kitų savo "draugų" nė kiek neatsiliko.

Oškasvilių būrio valdybai laikyti tokį vadą, kuris su "kriūkininkais" bendrauja, — vis gi nevertėtų.

Manau, kad ir kitur panašių "kriūkininkų" mūsų tarpe yra, tad, draugai šauliai, visus juos viešumon! Paežerietis.

SCRANTONO IR APIELINKĖS LIETUVIŲ ŽINEI

VIENYBĖS SKYRIUS PERSIKELIA

Su pirma diena Sausio 1924 metų **Vienybės Skyrius**, kuris buvo po No. 1812 N. Main Ave., Scranton, Pa. bus perkeltas ant 132 W. Market St., M. Kudirkos Naman. Ši vieta daug patogesnė ir bus tinkamiausia įrengta. Daugiausia bus domės atkreipta, kad tinkamai mūsų vientaučiams patarnauti visuose reikaluose. Vedėjas pasilieka tas pats, Scrantoniečiams gerai žinomas, Vladas Meškiunas.

Vienybės Bendrovės
Centralė Administracija.

SAUSIO (JAN.) 10 D.
ĞAS
IS
BET
OKLYN, N. Y.
AMŲ PARDAVIMAS
nešimu ir dideliu pasirinkimu
šeimynų namai; taipgi su štorais
e, mieste ir priemiesčiuose. Kas pa
ys daug pinigų. Meldžiu kreipti
H VASTUNAS
al Estate Co.
Room 21) BROOKLYN, N. Y.
AS RESTORANAS
IR
MAMS SVETAINĖ
as valgius, gerai pagamintus ir už
t pasirendavoti svetainę su
tokioms apeigoms
TAČILAUSKAS
Savininkas)
el. Stagg 3922) BROOKLYN, N. Y.
reenpoint 5753
E AGENTURA
— IR —
avimo Stotis
BILIUS VISOKIU MODELIU
rtų ir atdarų)
VŲ ISMOKĖJIMŲ
dų ir išdirbysčių automobilius
SOLINAS, ALIEJUS IR
OBILIAMS REIKMENYS
Diena ir Nakti :—
K ir BOOTH
STREET BROOKLYN, N. Y.
n Dantistas — SPECIALISTAS
DR. J. HOROWITZ, Dentist
124 Union Av. kamp. Grand St
(Viršuje mėsinyčios)
imo, su pagalba naujo metodo,
ežiau iš Europos
— šaknų ir paviršio darbai
— darbas garantuotas
EGZAMINACIJA DYKAI!
Tel. Greenpoint 7831.
Lietuvis
FOTOGRAFAS IR MALIORIUS
kuris padi-
ba gražius pa-
veikslus, ma-
žus ar dide-
lius, ir atnan-
jinu senus.
Darbas gera
ir pigiai.
Kreipkitės
šiuo adresu:
MOTIEJUS LAUKUS
308 Bedford Ave. Brooklyn.
Kampas So. 1os gatvės.
Tel. 595 Greenpoint.
Daktaras
J. S. MISEVIČIUS
270 Berry St., B'klyn, N.Y.
Office Hours:
8-10 a.m. 12-2 p.m. 6-8 p.m
Tel. Stagg 5926.
ANT PARDAVIMO
Turiu daug visokių namų, mūrinių
medinių, cementinių, naujų ir se
idelių ir mažų, pigių ir brangių
uose kraštuose: Brooklyne, New Yo
e, Maspethe, East New York
Eidgewoode, Jamaica, Richmo
Hill ir dar kitur. Taipgi turiu
ardavimo visokių farmų, lotų ir b
ių. Minėtus dalykus pirkėjai ir p
avėjai meldžiu atsikite pas ma
PAUL J. KYRIUS,
Real Estate Broker,
138 Union Avenue
Brooklyn, N. Y.

Įsteigtas 1886 m.
VIENYBĖ
KAS ANTRADIENIS
Leidžiamas Utarninkais, Ketvergais ir Subatomis
Brooklyn'e, N. Y.
METINĖ PRENUMERATA:
Suvienytose Valstijose ___ $4.00
Kanadoje _____ 4.50
Lietuvoje ir kitur _____ 5.00
Prenumerata reikia apmokėti iškalno
Apie garsinimus klauskit laišku.
Adresas:
Vienybė Publ. Co., Inc.
193-197 Grand Street
Brooklyn, N. Y.

Established 1886
VIENYBĖ
LITHUANIAN TRI-WEEKLY
Published Tuesdays, Thursdays and Saturdays
at Brooklyn, N. Y.
SUBSCRIPTION RATES:
In United States _____ $4.00
Canada _____ 4.50
Other Countries _____ 5.00
Advertising rates on application.
Address:
Vienybė Publ. Co., Inc.
193-197 Grand Street
Brooklyn, N. Y.

Redakcijos Straipsniai

PROTESTAI, BET NE DARBAI.

Pareinanti iš Lietuvos laikraščiai pripildyti aprašinėjimais apie laikytus Kaune ir visoje Lietuvoje mitingus ir karštus protestus prieš lenkų terionybę Vilniuje, persekiojimą mūsų brolių ir seserų tame okupuotame krašte, naikinimą mokyklų, areštus lietuvių veikėjų, pagaliaus paskutiniu laiku grynai senovės Rusijos carų politiką — uždarinėjimą augštesnių mokyklų, kaip tatai lenkai padarė uždarydami Švenčionių gimnaziją. Kuomet kitose šalyse augštesnės mokyklos yra laikomos didžiausioje garbėje ir valdžios globėjamos, — nes juo apšviestesnė liaudis, tuo šalis geriau tarpsta, — tuom tarpu lenkų okupacijos valdžia tyčia augštesnes mokyklas naikina. Tai jau nebe politikos darbas, bet barbarizmo. Prieš šitą naturališkai sukila protestas kiekvieno gerą mąstančio širdyje. Šitokio protestai turi judinti visą Lietuvą. Jie turi plaukti ir nuo lietuvių amerikiečių į visokių tautų spaudą ir į Amerikos valdžią.

Bet yra kitas dalykas, kuris čionai tuoj pat reikia pažymėti. Kuomet Lietuvos liaudis su didžiausiu pakilimu prieš lenkų terionybes demonstruoja savo protestą, pačios gi Lietuvos valdžios nusistatymas yra įdomiai "neitralus." Pačių lenkų mokyklos Kaune valdžios yra ramiai užlaikomos ir duosniai valdžios, tai yra tų pačių piliečių kruvinai uždirbtais centais šelpiamos. Joki kita vyriausybė šitokios padėties nepakęstų ir prieš tokį lenkų barbarizmą jiems panašia atgrasa būtinai atlvgintų. Čionai dalykas yra taip rimtas ir rūstus, kad Lietuvos valdžia jokių skrupulų neprivalėtų turėti. Humaniškumas yra suprantamas ir gerbiamas. Bet ir humaniškumui yra tam tikros ribos, už kurių jisai jau gali pavirsti absurdu. Paveizdan, jeigu delei humaniškumo mes mylime ir pridabojame gyvulius, tai dar iš to neišpuola, kad mes kandančiam šuniui nespirtum su koja į snukį.

Toliaus vėl štai kas Lietuvoje yra pastebima. Mes žinom, kad lenkai delto taip drąsiai lietuvių žemes grobia ir lietuvius persekioja ir naikina, kad užpakaly savęs jaučia stovinčius francus. Tikrenybėje šiandien visų Lietuvos vargų priežasčia yra ne patys lenkai, bet francai. Kaip lenkai taip ir francai šiandien lietuviams yra "enemy aliens" (svetimtaučiai priešai). Su tokiais priešais, kuomet Amerika buvo kare su vokiečiais, neturėjo su šiais pastaraisiais jokių susinešimų, jokių sąryšių; šios šalies piliečiai neleidžiami buvo Vokietijon važiuoti, nei iš Vokietijos buvo leidžiama atvažiuoti Amerikon. Vokiečių turtas buvo konfiskuojamas. Kaip dabar dedasi Lietuvoje? Tenai su francais kuomeiliausiai apsieinama, su jais "susiartinimui" draugijos tveriama, jų kalba skubinai mokinamasi. Lietuvių piliečiai turi sau už garbę kuotankiausiai lankytis Paryžiun, o iš ten ten visoki agentai siunčiami Kaunan, kur jie beveik ant rankų nešiojami.

Kaip toki padėtis reikia išaiškinti? Iš vienos pusės lenkai ir francai lietuvius smaugia ir veda visą Lietuvos neprigulmybę pavojun, iš kitos pusės jie skaitomi draugais ir dar privilegiruotais svečiais, kuomet Lietuvon at važiuoja. Iš vienos pusės Vilnijoje lenkai-francai baigia Lietuvos liaudį naikinti, iš kitos pusės prieš šitą turi protestuoti tik ta pati smaugiamoji liaudis, o valdžia užsilaiko "neitrališkai"!

Sveika politika turėtų būti šitoki: iki lenkai iš Vilniaus neprasišalins ir santaikos su Lietuva nepadarys, turėtų būti ant lygios lenkų ir francų kalba Lietuvoje uždrausta, keliai tarpe Lietuvos ir šitų abiejų šalių uždaryti. Ir netiktai del šitų dviejų šalių, bet ir del tų, kurios jų politiką paremia, — mes nepeiktume, jeigu tas būtų taikoma ir į latvius su estais bei rusais. Tas nebus kraštutinybė, bet sveikas nusimanymas valstybingumo.

AR REIKALINGAS AMERIKOS LIETUVIAMS SEIMAS.

Keletui žmonių jau pirmiaus mūsų spaudoje pareiškus nuomonę, kad reikia amerikiečiams lietuviams surengti seimas arba susivažiavimas, dabar "Varpas" gauna dviejų savo bendradarbių sumanymus, tokiai minčiai pritariančius. Vienas iš jų, p. Biznierius, sako sekamai:

"Seimas ypatingai mums chicagiečiams yra labai reikalingas. Mes chicagiečiai tautininkai taip esame pakrikę, kad gėda ir prisipažinti. Visi mūsų draugai, iš kairės ir dešinės, kada tik jiems reikia kirvis tekinti, eina tiesiai pas mus ir gražiais lipšniais žodžiais įkalba mums jiems tekėlą sukti, kad jie paskui aštriu kirviu galėtų sau daug malkų prisiskaldyti. Kada jiems išgalandame kirvius, jie nueina su jais ir juokiasi sau iš mūs, kad mes toki lengvatikiai ir tikime jų kiekvienu gražiu žodžiu, kurio jie nei nemano niekad laikytis."

Kad iš tokios keistos padėties išeiti toliau jis rašo: "Seimas mums būtinai reikalingas. Mums reikia visiems susiciti, apkalbėti visus mūsų viešuosius reikalus, nustatyti tam tikrą veikimo būdą ir veikti kaipo organizuotas kūnas, o ne pripuolamai gelbėti tai vieniems, tai kitiems, kurie paskui tik pasišaipo iš mūs."

Tai taip kalbama apie seimą tautininkų chicagiečių. Bet juk ar kitoki padėtis kituose miestuose ir mūsų kolonijose? Lygiai tas pats, gal tik kai kur jau geriau šiek tiek išsidirbta tautiškojo nusistatymo, kurio Chicagoje, kaip žinome, nėra.

Gaila, kad šitų sumanymų pagrindai nėra dedama ko nors pozitivaus iš technikinės pusės. Sakysim, apie kokį čionai seimą kalbama: ar apie mūsų vidurinės sriovės seimą, ar suvažiavimą visų sriovių ir įvairių mūsų organizacijų? Jeigu apie mūsų sriovės seimą, tai šitas galima atlikti ne pavidale seimo, bet Sandaros apskritinių konferencijų, kokias mes darome Rytuose. Jeigu norima sudaryti seimą visų sriovių, tai taip reikia ir pasakyti; tuomet visos sriovės galėtų turėti savo kolonijų seimelius, iš kurių galėtų prirengti medžiagą vienam dideliam Amerikos lietuvių seimui, kurių mes jau antri metai nebeturim.

Apie sriovinius seimelius mes nekalbam, nes tą padengia, kaip sakėm, Sandaros apskritinės konferencijos, — tik jos reikėtų visur ir dažnai laikyti. Mes kalbame apie seimą visų Amerikos lietuvių, nes daugelis mūsų tautos reikalų yra labai pakrikę, ir tie reikalai apeina lygiai visas srioves. Iš viso ko atrodo, kad mes Amerikoje dar turėsime sykį savo emigracijos gyvenimą sutvarkyti, nes į Lietuvą jau nedaug turi vilties iškeliauti, — bent greitu laiku. Todel tokis susitvarkymas būtų visoms sriovėms naudingas. Partijos gali egzistuoti kiekviena savo programais, bet kiekvienai partijai geriau savo programus plėtoti ir eiti visiems prie progreso, negu betvarkiai gyvenant praleisti laiką ir energiją nenaudingoms ir lietuvių gyvenimą ėdančioms polemikoms.

Ateinančiais metais įvyksta 20 metų sukaktuvių nuo pirmutinio Lietuvių Seimo Philadelphijoje. Labai tad būtų gera, kad per šiuos metus pirmiaus sriovės savo seimeliuose prisiruoštų su plačiais programais, ir pabaigoje metų pradėtų tartis sriovės tarp savęs prie jubilėjinio 20 metų sukakus seimo.

Jis labai reikalingas.

PERŽVALGA

Smarkus policijos viršininkas.

Philadelphijos gyventojai gali pasidžiaugti iš naujo policijos viršininko, kurį paskyrė naujas smarkusis mayoras. Viršininkas susišaukęs policmonus, pasakė jiems prakalbą, kurioje nurodė, kad dabar gyventojai neturį jokio pasitikėjimo policijoje. Todel jis pareiškė: dirbkite iki išnaikinsite piktadarybes, arba rezignuokite.

Ta idėja būtų labai gera, pritaikant ją visiems valdininkam: jei negalite dirbti savo darbą, rezignuokite ir leiskite kitiems vietas užimti. Tokių policijos viršininkų reikėtų neviename Amerikos miestely. Tad žiūrėsim, kaip generolas Butler savo prižadą išpildys.

—o—

Bok'o taikos planas.

Šimtai ir tūkstančiai Amerikos gyventojų balsuoja įvairiais keliais už ar prieš taip vadinamą Bok'o dovanos laimėtoją planą, pagal kurį būk bus užtikrinta amžina taika pasauly. Tas planas susiveda ant to, kad Amerika turi stoti prie Tautų Sąjungos prie Tarptautinio Teismo ir darbuotis sykiu su Europos valstybėmis del auklėjimo tarptautinių teisių.

Tas planas, mums regis, nesuima liberalizmo principų. Tautų Sąjunga, kaip dabar sudaryta, nepripažįsta visų valstybių lygybės, neigi sudaro atstovybę pagal skaičių žmonių. Prie to, ją valdo klika, pergalėjusi Vokietiją ir neremianti Rusijos. O jei dabar valdo klika, tai valdys ir ateity.

Pirmiausia, reikėtų įvykinti visuotinas muitų panaikinimas po visą pasaulį. Tada prekyba ir pramonė vystysis pagal gamtos nustatytais keliais. Vienai tautai nereikės pykti ant kitos, kaip kad lietuviai turėjo pavyzdį, kada latviai pyko už apdėjimą muitų Liepojiškių žuvies.

Antras žingsnis yra panaikinimas monopolės, arba privatinės nuosavybės, tokių gamtos turtų, kaip: anglis, aliejus, miškai, geležis, plienas ir taip toliau.

Trečias, tai nusiginklavimas, pilnas ir visuotinas. Jei mes norime karų išvengti, tai reikia griežtai panaikinti mašinos, kurios iš karų dabar padaro tik skerdynes, žūdančias netik kareivių minias, bet ir nekaltus civilius. Reikia aprubežiuoti ir veik išnaikinti ginklų ir amunicijos gaminimas.

Tada tik galima bus kalbėti apie įsteigimą Tautų Sąjungos, dalyvavimą joje, auklėjimą tarp tautinių teisių, ir tam panašiai.

—o—

Dievas augštai — viskas gerai.

Kuomet "Vienybė" editoriale rašė ir pasmerkė ėmimą 36 ir daugiau nuošimčių už paskolas Lietuvoje, tai "Garso" redaktoriai to nematė, tik giedojo imnus Lietuvos krikščionims už gerą sutvarkymą šalies ekonomnio klausimo. Bet dabar ir Šimutis gavo "teisingų žinių" nuo draugo Kaune, ir supranta, kad Lietuvos ekonominis gyvenimas turi daug kliūčių ir sunkenybių, kurias pagamino krikščionys su savo bankais ir spekuliacijoms.

Minėtas draugas irgi rašo, kad bankai ima po 12 nuošimčių į mėnesį, arba po 144 ant metų. Tai gana geri nuošimčiai, bet valdžia nei nemano perleisti įstatymo, kuris legaliu padarytų, sakykime, 6-tą nuošimtį. Vietoje to, ji net paleidžia nuo mokėjimo taksų nekuriuos "kątalikiškus" bankus, kad tie tais pinigais galėtų toliau smaugti Lietuvos ūkininką.

Ukininkai gi kenčia nuo to, ką marksininkai vadina oberprodukcija — jie turi perdaug visokių ūkio produktų, bet neturi kur jų parduoti. Šitame dalyke tik patys ūkininkai tegali save pagelbėti, organizuodami kooperatyvus, Danijos pavyzdžiu.

Taigi, nors Dievas augštai bet viskas nėra gerai Lietuvoje. Viena partija, atstūmusi kitas, negali tų dalykų pataisyti.

Pasaulyje Didelių Įvykių

RAŠO KAPITONAS INCOGNITO

Linksmojoj užeigoj pilna žmonių. Pasiprašiau stikliuką. Atnešė. Aš grab-grab, radau keletą litų ir klausiu kiek. "Dešims dvylekių" — atsakė. Dar kartą pakartojau klausimą ir dar kartą gavau tą patį atsakymą. Kiek yra dešims dvylekių — supratimo neturėjau. Padėjau ant stalo litą, numanydamas, kad dar gausiu grąžos; bet žmogus, pamatęs šį pinigą, garsiai nusikvatojo:

— Iš kur pas tamstą šitie pinigai?!

— Kaip tai iš kur? — nusistebėjau. — Juk aš Lietuvoj, o ne kur nors užsieny — tai litai! — sušukau.

— Tamsta, tur būti, nečionykštis, kad nežinai ir nepažįsti Lietuvos valiutos; litai jau 20 metų kaip nevartojami, o juos pamainė platinos pinigai,, tarptautinės emisijos.

— Kaip tai nečionykštis?! — nusistebėjau. — Aš, juk, gyvenu ant Napoleono Kalno, kur buvo garsus šaulių karas.

Žmogus net išsižiojo ir nusistebėjo:

— Kaip tai?! Juk Napoleono Kalnas yra senovės aukuras ir visiems užginta ten gyventi; tai yra senovės šventovė ir pagerbimui tėvų praeities, ten atgaivinta aukuras ir senovės tikybos muzėjus.

— Nieko panašaus! Ten mano labaratorija, orlaivis, šėtra ir daugiau nieko nėra; kalnas krūmais apaugęs ir kokių tai kasinėtojų duobėmis, bei rusų apkasais sukastas, — užginčijau.

— Reikia pašaukti tvarkos dabotojus ir patikrinti šį asmenį, kas jis toks yra! Ar tik nereiks į psikopatų ligonbūtin nusiųsti? — tarė jis besikreipdamas į storiausiu vainiku apsupusią mane minią.

Gandas apie paslaptingą asmenį pasklido po gatvę, ir už poros minučių aš sėdėjau lyg vandeniu apipiltas, o minia netik vidų, bet ir gatvę užtvindė, kad net susisiekimas buvo sustabdytas. Atėjo policija.

— Kas tamsta ir iš kur?

— Kapitonas Incognito, nuo Napoleono Kalno; atėjau stikliuką degtinės išsigerti.

— Kaip tai Incognito?! Juk visa šalis žino, kad Incognito mirė ir mirdamas paliko testamentą, kad jokių kryžių prie jo kapo nestatyti, bet prašė amerikiečių iškirsti gerą pušinį kuolą ir ties jo kapu už nuopelnus įkalti.

— Tikra tiesa, kad taip buvo atsitikę; bet man gerai kape pasilsėjus, niekeno netrukdomas ir valgyt neprašydamas, dabar atsikėliau ir vėl gyvenu. Ot ir visas mano slaptumas, — užtikrinau policiją ir iš proto bei žingeidumo einančią minią.

— Negali būti, tai absurdas!—šaukė minia.

— Eikim, atkaskim kapą, ir pamatysite, kad grabas tuščias! — sušukau.

Visi sutiko. Mums pasijudinus, minia išaugo į 50,000 žmonių ir nulydėjo prie kapo. Atkasė ir žiūri: ištikro grabas tuščias!...

Vakare išėjo ekstra telegramos ir laikraščiai sieksninėmis raidėmis pranešė apie negirdėtą gamtos prajovą. Aš pasidariau taip pat populiaris, kaip ir tada, kada mano buvo lėkta į Ledinį okeaną. Minia padarė pinigų rinkliavą ir aš staiga pasidariau turtingas žmogus. Paskui visi atėjo ant Napoleono Kalno, ir ištikro pamatė, kad jokio ten aukuro nėra, bet tik mano aparatas, labaratorija ir šėtra.

Toje gadynėje pasai, dokumentai ir žyminiai mokesniai, išgalvoti apsigynimui nuo anuometinių bolševikų, buvo užmiršti ir žmonės, kaip Amerikoje, gyveno be pasų. Valstybės įstaigų — begalo maža; ir svarbiausia iš jų, tai tvarkdarių įstaiga; šiaip, visa tauta išmoko pati savaimi valdytis ir valstybės įstaigos patapo nebereikalingos.

Minia išsivaikščiojo. Aš palukėjęs apie valandą, vėl iškeliavau į miestą galutinai apsipažinti su visu gyvenimu. Pirmas dalykas, kuris man metėsi į akis, tai susisiekimas oru, kur aparatų ore kobojo, kaip bičių spietis, išlėkęs iš avilio. Vieni leidosi, kiti kilo. Sustojimo stotys buvo įtaisytos ant namų stogų ir laiptai žemyn. Pastebėjau, kad principai mano aparato su dideliu konstrukcijos pakeitimu, buvo tautos nuosavybė. Mieste prekyba milžiniškiausia. Su kuo prekiaunama, man nevisai buvo aišku. Užėjau į karčiamą norėdamas su kuo nors smulkiai prie stikliuko išsikalbėti apie visą ir viską. Tuoj buvau pažintas, ir mano stalas tuoj pasijuto apsėstas įtekmingų garbingų piliečių.

— Buteliuką! — kiti sukomandavo, ir aš pradėjau klausinėti, koki dabar Lietuva, kaip lenkai, kur bolševikai, kur krikščionys-demokratai, kas buvo atsitikę laike mano miegojimo grabe. Visi juokėsi ir trumpu laiku, mes nuoširdžiai apie istorijos įvykius išsišnekome.

— Štai, pasižiūrėk, tamsta, ant žemlapio, ir pamatysi mūsų šalį.

Žvilgterėjau ir tuoj man metėsi į akis žemės kamuolio laipsniais padalinimas, kuris vietoje 360 laipsnių, dabar buvo padalintas į 1000 meridianų; meridianas — į 100 radianų; ir radianas — į 10 akrų. Čia jau savaimi aišku parankumas dešimtainės sistemos geometrijoje ir astronomijoje. Podraug man nusikreipus nuo tėmos pradėtos kalbos, parūpo žvilgterėti ant dadartinio laikrodžio, nes man dingtelėjo galvon, kad, tur būti, ir laikas kitaip skaičiuojamas. Taip ir buvo: para buvo padalinta į 100 valandų, valanda — į 10 minučių ir minutė — į 10 sekundų. Pagal seną laiką turėjo dabar būti 2 valanda popietų, o laikrodis rodė 58.3 val. arba 58 val. ir 3 minutes. Laiko skaičiavimas taip gi begalo parankus, ypač tiems, kas su laiku turi reikalus, kaip fabrikai, gelžkeliai, jūra, orc navigacija. Metas padalintas į 13 mėnesių po 28 dienas, ir savaitė po senovei likusi iš 7 dienų, paprastam skaičiavimui; gi, astronomijai ir navigacijai laikas buvo nustatytas imant už vienetą ne parą, kaip pirma buvo, bet meto ilgį valandose, ir jų laikas nieko bendro neturėjo su sausžemio laiku, arba, geriau sakant, su pilietiniu laiku.

(Daugiau bus)

Ginkluokis, liaudie, ginkluokis,
Nuo žiaurių priešų vaduokis!...
Gedimino varpai prabilo
Ir mūsų širdyse nutilo.
Prabusk, sužadink jausmus savo,
Trauk retėžius surudijus',
Liuosuokis iš vergijos!...
Pirmyn žengkit, pirmyn,
Drąsūs Šauliai savanoriai, —
Nes Vilniaus liaudį
Nuo vergijos vaduos!?...
Kas už tėvynę kovoja mirtinai?...
Kieno tie vardai,
Garsėja taip plačiai?... —
Tai mūsų savanorių
Drąsių šaulių,
Tėvynės gynėjų karžygių,
Balsai!

— Romanas Malcevičius.

SIELOTI ILGĖSIAI

Kurios del asmenybės sutvėrei
Saulėtąją Tavo amžinatvę,
Kam saulėn nemarybės atvėrei
Nesenstančią amžių jaunatvę?

Verkianti vėjai debesius audžia,
Tai valsais, tai liūdėsiu erdvėje skrieja.
Amžiai pritįla, ilgėsiai snaudžia,
Tai vėl pravirksta — ašaras lieja.

Tu leidęs gražybių tvistančią gaidą
Pamilti rasotųjų vėjų sieloms,
Nuo saulės atskyrei temstantį veidą,
Kad siaustų ir šėltų su šmėklų audroms.

Sukūrei Tu sielotų verpetų
Amžinatvėn aidėjančią sielą
Ir įkvėpei nemarių metų
Visagalinčią ilgėsio gėlą.

Blaškausi... klajoju... o ilgėsių naktys
Su gėla atgimsta troškimuose mano.
Nuilstu... sustoju... Vien lūkėsiu akys
Rasoja... ir trokšta prie Aukuro Tavo.

Miško Aidas.

NELAIMINGI

(Skiriu Tėvynės išgamoms)

Nelaimingi yr tie žmonės,
Kurie mokslo nepažįsta;
Tarp gyvenimo audružių
Be vilties visi išnyksta.
Nelaimingas yr jų būvis,
Be tyro mokslo žinystės,
Po tamsybes beklaidžiojant
Nuo lopšelio lig senystės
Nelaimingi, kurie proto
Galvon skaistaus neįgija;
Jie palaiko ant pasaulio
Visą sunkiąją vergiją.
Nelaimingi, kurie protu
Savo grynu negyvena,
Milionus nekaltųjų
Gyvasčių jie numarina.
Nelaimingi yr tie vargšai,
Kam tėvynės meilė nyksta;
Jie, kaip gėlė nuskintoji,
Pamažėlį džiūsta-nyksta.
Del jų nėra jau paguodos,
Vieno širdy kad surastų,
O tėvynės meilės jausmą
Ir jos grožę kad suprastų!
Dar yra nelaimingesni
Visi mųs šalies griovikai,
Už svetimą aukso naudą
Savo brolių pardavikai,
Išgamomis jie pavirtę
Be širdies ir meilės jausmo,
Prie verkiančių savo brolių
Nebeturi širdies skausmo.
Jiems tėvynės meilę
Pinigas išrovė,
Ir gražiausius jausmus
Krūtinėj išgriovė!

— Svajonė.

LIETUVINKIM SAVO PAVARDES

Rašo J. K. Urbonas.

Pil. V. Meškiūnas "Vienybės" No. 60 rašo, ragindamas nukapoti "vičius", "skius" ir tam panašias svetimas galūnes nuo mūsų lietuviškų pavardžių.

Tai rimtas klausimas.

Kad laikas jau parėjo mums būti visapusiškai lietuviais, tai nėra mažiausios abejonės. Nes kuomet jau turim savo valstybę nepriklausomą, ir esam atskirti nuo kitų tautų, gyvas jau reikalas susidomėti ir mums patiems pilnu lietuvybės pražydėjimu.

Bet, dėja! Pas mus tas dar labai mažai tesuprantama, kad reikia būti tikru lietuviu visur, o ypatingai užlaikyme savo tikrų lietuviškų vardų; kad mūsų pavardes, bent kur nors pasirašant, reikia visuomet aiškiai ir tikrai pažymėti lietuviškai, o ne lenkiškai ar rusiškai. Tuomet ir svetimtaučiai mus geriau pažins, užrašys mus lietuviškai ir geriaus atskirs lietuvį nuo lenko ir ruso.

Mes daugel kartų rūstaujam ant amerikonų spaudos, kam ji "sudarko" mūsų pavardes, ką nors rašant apie mus, kad vėliaus nė mes patys negalim žinoti, apie ką ten rašoma, ar apie mumis ar kitus; nes dažnai mūsų pavardės visai nepanašios į mumis. Bet klausimas: kas kaltas tame, ar amerikonai, ar mes patys? Beabejonės, kad mes patys kalti, nes kaip mes netikusiai jiems paduodame save, taip netikusiai liekamės jų užrašyti.

Pavyzdžiui, kaip gi mes rašome panašias savo pavardes, kaip ve: Karpovicz, kur turi būti Karpus), Sakalovski (Sakalas), Kupčinski —(Kupčius), Norkevicz (Norkus), Antanovicz (Antanas), Lukoschiūnas (Lukas, Lukošius), Radzeviczius (Radys), Subaczius (Subata-Subotis), Ridzikas (Ridikas), Grebliauczkas (Grėblys) ir daug tam panašių "lietuviškų" pavardžių galėtume tomus prirašyti, kaip mūsų žmonės jas dar vis naudoja. Tai ar galima kaltinti amerikonus, jeigu jie taip užrašo mūsų žmonių pavardes, kaip augščiau yra sužymėtos? Visai ne, nes mūsų žmonės tokias jiems paduoda. Ir koks gali būti paveizdan, skirtumas tarpe pan Radzevicz ir paprasto lietuvio Radižus? Jokio skirtumo. Todel svetimtaučiai daug kartų ir sako, kad "tarp jųs, lietuvių ir lenkų, nėra jokio skirtumo, nes jūsų pavardės yra vienokios ir kalbėti kalbat beveik ir viena kalba (mat lietuvių daugel vartoja lenkų kalbą arba labai sulenkuotus žodžius).

Pažiūrėkim į mūsų biznių įstaigas, kokius parašus jos turi. Jokiu būdu neatskirsit sulyg užrašytų pavardžių ant įstaigų, lenko nuo lietuvio. Bet užėjus kartais į tokią vietą, užklausit lenkų kalba, tai savininkas žiūrės akįs pastatęs, nes nesupranta nei žodžio lenkų kalboj. Kitur užklausit lietuviškai, tai ir bus tas pats, nes pasirodys, kad tai lenkelis varšaviakas. Tai taip dar ir painiojasi pavardžių giminystė tarp mūsų ir mųs priešų lenkų.

Laikas, labai laikas jau mums mesti tą visą, kas yra ne mūsų, o imtis už tikrai savųjų. Ar negražiau skambėtų mūsų tikrai lietuviškos pavardės, paveizdan: Radys, Bubatis, Sakalas, Antanas, Karpus-Karpa, Norkus, Kupas, Grėblys, Ridikas ir tt. Ir vietoj 12-13 raidžių, būtų 6-7 ir gražiau skambėtų. Tuomet ir svetimtaučiui lengviau būtų užrašyti mus tikrais lietuviais. Bet kol mes vartosim tas nelemtas senas "sieksnines" pavardes, tol mes vis būsim "gimininingi" Varšavos "vištai". Šių žodžių rašytojui kartą teko girdėti nuo amerikono, majoro kariuomenėje, kaslink ilgumo pavardžių. Sako jis: "Kodel jųs sakotės, kad jųs skirtingi esat nuo lenkų arba rusų? Juk jųs ir anų tautų pavardžių ilgume nėra jokio skirtumo; kaip vienų taip antrų ant tiek ilgos, taip sakant, 3 pėdų ilgumo pavardės, kurias iš tarti ar užrašyti jokiu būdu nėra galima teisingai. Man rodžias, kad tarp jųs lietuvių ir lenkų bei rusų, nėra visai jokio skirtumo niekame". Juk ištikrųjų, sulyg pavardžių, tai ir nėra jokio skirtumo

Taigi, man regis, kad laikas, labai laikas jau mums kapoti svetimas uodegas nuo savo pavardžių. Tada tik bus aišku visiems, kas lenkas, kas lietuvis. Tai yra svarbus dalykas ir juomi turėtų visi daugiau domėtis ir aiškinti mūsų žmonėms, kad mestų lauk, kas nėra mūsų; tik tą imti, kas mums priklauso ir kas mūsų. Tada tik mųs negiminiuos niekas su tais imperialistais, banditais lenkais kuomet mes apsivalysime nuo mums primestų poniškų uodegaičių. Čia, man regis, turėtų mūsų laikraštija daugiaus susidomėti tuomi, ir karts nuo kart to žmonėms aiškinti. Taipgi ir mūsų visuomenės darbuotojai turėtų raginti visus ir visuomet žmones prie to. O nėra abejonės, kad su laiku, pranyktų iš mūsų tarpo visos poniškos uodegos.

Nutarėm Europą Pertvarkyt

(Feljetonas)

Rašo Šienpjūvėjais

Suširinkome mes būrelis draugų, kad linksmai užbaigus senus metus ir pradėjus naujus. Sakau "draugų", nes visi susirinkusieji buvo atsimetėliai nuo bolševikų partijos delei jos vadų nešvarios politikos linkui kitų partijų ir biauraus koliojimosi linkui sau nepatinkamų žmonių. Kadangi susirinkome tik tuo tikslu, kad užbaigus senus ir pradėjus naujus metus, tai ir vakarėlį leidome be tėmos. Kalbėjome apie viską. Vieno tarimo nebaigę, pradedame antrą, ir taip tęsėsi, pakol suradome tėmą.

Vienas iš draugų įnešė, kad išmestume po "burnelę". Kadangi "metėjų" mažai radosi, tai įnešimas neprigijo.

Aš įnešiau draugams apkalbėti: kokios politikos laikysimės per šiuos prasidėjusius naujus metus, — linkui Lietuvos valdžios ir abelnai lietuvių tautos? Prie to dar pridūrdamas, kad reiktų mums priimti tautininkų-liberalų obalsį: "Viskas Lietuvai, o Lietuva lietuviams" Jai pasiaukauti, jai dirbti, už ją, jei reikalas bus, ir gyvastis paaukauti, kas pridera kaipo tikriem Lietuvos sūnam.

Man užbaigus, draugai nesiskubino imti balsą, ir visi valandėle tylėjome.

— Puiku! — pagaliaus prabilo vienas iš draugų.

— Tauta, tėvyne, tau pasiaukausiu, tau dirbsiu, išauklėsiu tave į didelę-galingą, priešų neįveikiamą šalį!

Tai žodžiai kiekvieno Lietuvos sūnaus, nuoširdžiai mylinčio savo tėvynę.

Bet... Ar čia jau viskas? Ar laimė tau auksiniais sparnais plasnoja, kad tavo tėvynė jau yra galinga Ne, ir dar kartą ne! — Štai šitai, ir čia, yra mano nauja tėvynė, kurioje mes šiandien randamės ir šį susirinkimėlį laikome.

Klausykite dabar mane apie mano laimę!... Prabėgo metai ir už tuos apskritus mano nuoširdaus triūso metus, gavau nuo savo galingos naujos tėvynės atlyginimą — vos-ne-vos 15.16 šimtelių dolarių. Tai ir viskas

— Teisėjai ir kiti jiems panašųs ponai, gaudami 15-16 tūkstančių dolarių į metus algos nusiskūndžia, kad prie dabartinio brangumo, su tiek algos negalima su šeimyna pragyventi ir reikalauna iš savo tėvynės 25,000 dolarių į metus. Tu, negaudamas nė dviejų tūkstančių i metus ir taip gi su šeimyna turi gyventi, nereikalaudamas daugiau ir nemurmėdamas ant savo tėvynės, nes priešingai tapsi nubaustas kaipo neištikimas jos sūnus.

O kur rytojaus užtikrinimas? O tas užtikrinimas štai toks (paimama vienas laikraštį ir skaito): "Apdraudos kompanijos Amerikoje veda įvairias statistikas. Viena iš jų kalba apie likimą šimto amerikonų vyru 25 metų amžiaus. (Taip apskaitė Mutual Life Insurance kompanija, kad parodžius, kaip gyvens tie vyrai, kuomet turės 65 metus). Pasirodo, jog galimiausia yra, kad 4 bus labai turtingi tame amžy, vienas bus pasiturintis, 36 bus mirę, 5 save išsilaikys darbu, o 54 gyvens iš triūso savo vaikų, gimimų, ar turės būti šelpiami visuomenės, kaipo elgėtos. Taip dabar yra, paėmus vidutiniškas skaitmenis tūkstančių vyrų. Reiškia, kuone pusė neturės saugios ateities".

Dabar pridėkim to, tėvynę mylinčio laikraščio nuomonę, kur sakoma: "Nors kompanija to ir nenorėjo, bet šitos skaitlinės parodo netikumą sutvarkymo, pagal kurį pusė darbininkų vyrų, išdirbę 35 metus visuomenei, senatvėje pasijus besą gatvėje, alkio ir šalčio priežiūroje".

— Šai jums galingas naujo tėvynės motiniškas atlyginimas, — dėdamas ant stalo laikraštį pridūrė draugas.

Vėl valandžiukę tylu.

Pagaliaus aš vėl pradėjau nurodinėti, kad delei to išsižadėti savo tėvynės nėra reikalo, pridėdamas paveizdą, kad jeigu šiandien lietuviai išsižadėtų Lietuvos, kad tad atsitiktų? Ateitų rusai ar lenkai, užimtų ją, o tada jau netik laimė ir laisvė auksiniais sparnais mums neplasnotų, bet ir tą prarastume.

(Žiūrėk ant 6-to pusl.)

Iš Amerikos Lietuvių Gyvenimo

ČIA TALPINAMA ŽINIOS IŠ AMERIKOS LIETUVIŲ GYVENIMO IŠIMTINAI. RAŠOMA MŪSŲ GABIŲ KORESPONDENTŲ APIE TEATRUS, BALIUS, PRAKALBAS IR ABELNĄ JUDĖJIMĄ

BALTIMORE, MD.

Naujų Metų Belaukiant R. K. Darb. Sus. Prakalbos ir Balius

Gruodžio 31 d. Šv. Alfonso salėje buvo minėtasai parengimas. Kalbėjo kun. Kemėšis, tik nesuspėjau išgirsti jo kalbos; nadau jau bevakarieniaujant su klebonu Lietuvninku, su kuriais ir man teko truputį apie šį-tą pasikalbėti. Tarp kita ko kun. Kemėšis pareiškė, jog neužilgo važiuosiąs į Lietuvą; gal būt ir ten kels kapitalą seserims Kazimierietėms.

Žmonių parengime suvis mažai tebuvo, vos keletas mergšių sukinėjosi. Šiaip keletas užaugusių biznį darė neblogą. Visas įspūdis mano tame vakare taitas, kad gavau pamatyti gražiausios ir raudoniausios parapijonkos mandagumą. Tokių merginų, kad daug būtų, tai vyrams nereiktų mislyti, ką priėjęs sakysiu jai? Mat pastaroji yra savo rūšies mergina. Kaip tik vyras, o dar negražus pakalbina, tai nieko nelaukus ir atsuka savo plačiąją. Nežinia kieno taip mandagiai išmokinta apsieiti! Tėvų ar fanatiškasai parapijonizmas?

Mat ji myli tokius vyrus, kurie jauni, gražūs arba dar iš kito miesto, bagoti! Baisiai negražiai atrodo žiūrint iš šalies toks mandagumas! Tai mat kokie įspūdžiai! **Korespondentas**

WORCESTER, MASS.

"Aušrelės" 5 metų sukaktuvės

Gruodžio 30 d. vakare, A. O. H. svetainėje buvo "Aušrelės" Choro, po vadovybe mokytojo J. Dirvelio, surengtas koncertas. Scenoje dalyvavo apie 60 asmenų su "Aušrelės" orkestra. Programą išpildė sekantį: 1) Griežė "Aušrelės" orkestra iš J. Roberts selections (puikiai); 2) Merginų choras dainas iš operų "Il Trovatore" ir "Faust" (puikiai); solistė J. Mitrikaitė; 3) Albert Erickson, piano solo pasirenkant (labai puikiai); 4) Elena Endzeliūtė, soprano solo "Pale Moon" (puikiausiai) 5) Dalis Aušrelės Vaikų Choro dainą Petrausko (puikiai); 6) V. Klimas ir J. Dirvelis, smuikų duetas: "Humoresque" ir "Violets from Alps" (puikiai); 7) Vyrų Choras: "Valio, dalgeli" ir "Dobilai" (pirmą vidutiniškai, antrą puikiai); 8) Petras Skrickis dainą "Nepamir šau tos dienelės" (vidutiniškai); 9) Mišra operetiška grupė: "Aras" ir "Vakaras Pajuryj" (puikiai); 10) J. Mitrikaitė ir P. Skrickis, duetas: ariją "Eglė, žalčių Karalienė" (puikiai); 11) M. Jeruševičiūtė, piano solo, pasirenkant (vidutiniškai); 12) Julė Mitrikaitė: "Visur tylu" (labai puikiai); 13) Jonas Dirvelis, basso solo su orkestra (puikiai); 14) Choras su orkestra: daina iš "Čigonų," "Medžiotojo Daina," "Beaištant Aušrelė" ir "Oi liūdnas žalias berželis."

Koncertas darė labai malonaus įspūdžio.

Vienas kas reikia pastebėti apie Worcesterio publiką, tai jos netvarkumas. Būreliai šnekučiavosi, kraipėsi, bruzdėjo ir artistus visaip erzino. Bet paskui teko patirti, kad tai buvo daryta tyčia per Maskvos agentus bolševikus, kurie darė obstrukciją "Aušrelei" delto, kad ji yra tautiška, o ne parsidavusi Rusijai, kaip kad yra parsidavę bolševikai. Tų mūsų išgamukų nekultūringas pasielgimas apsireiškė augščiausiame laipsny pasirodžius ant scenos p-lei Endziuliūtei; vos tik ji išėjo ant scenos, iš vienos pusės pasipylė delnų plojimas, iš kitos pusės Maskvos agentai ėmė šnypšti ir švilpti. Tai buvo vienas iš negražiausių mūsų bolševikėlių pasirodymų. Buvo momentas, kad ši mergaitė taip buvo sunervuota, kad vos neapalpo. Bet paskui žvėriukai visgi aptilo, ir p-lė Endziuliūtė maloniu žvilgsniu publiką pervedusi, kaip užtraukė savo žavėjančiu balsu dainą, tuojaus salėje visus perėmė malonumas. Gėda Rusijos agentams!

Apie tuos iškrypėlius kalbant reikia dar paminėti, kad jie ir kitokiu būdu bandė "Aušrelei" pakenkti. Tą pačią dieną ir jie ant patyčių buvo surengę ir savo neva "koncertą," kur pasikvietė kokias ten žydelkaites ir airišiutes po pietų. Mat jie norėjo publiką sutraukti ir tuomi sumažinti publikos del "Aušrelės," manydami, kad kurie ateis į jų "koncertą" po pietų, tie nebenorės eiti vakare. Tačiaus jie pasiliko, atsiprašant, žiopliais, nes pasirodė, kad žmonės jiems nepritarė ir nėjo; delto komunistėliai įlindo "į skylę."

"Aušrelės" koncerte buvo žmonių pilna salė, apie 400.

Gintarų Rinkėjas

NEW BRITAIN, CONN.

Nauji Lietuviai Profesijonalai

Linksma žinutė lietuviams, kad mes susilaukėme bene visoje tautoje pirmą lietuvį, kaipo metalografą (photo engraver). p. Augustą Račiūną (kinematografo Račiūno brolį), kuris dabar atidarė savo dirbtuvę ir paveikslų studiją ant 16 Washington Place.

Reikia priminti, kad tai yra labai sunkus amatas išmokti; reikia laiko ir kantrybės, o ypatingai, kad toje šakoje yra tvirtai susiorganizavę į uniją ir naujų beveik nenori priimti mokintis; bet p. A. Račiūnas, per didelį triūsą ir pasišventimą tą viską pergalėjo ir atsiekė savo tikslą. Kiek mūsų laikraščiuose ir knygose telpa įvairių paveikslų, ir tos visos klišės — (cuts) del paveikslų iki šiol buvo daromos svetimtaučių, ir nebūnant jokios konkurencijos prieš juos, jie ėmė už darbą kiek jie norėjo. Bet nuo dabar turėsime savo žmogų, ir kaipo laikraščiams, organizacijoms ir pavieniams asmenims norint pasidaryti klišę, nereikės kreiptis į kokius žydelius, kad jie mūsų reikalus atliktų.

Nuo savęs linkiu p. Račiūnui gero pasisekimo. Manau, kad jam vienam tarp visų lietuvių yra didelė ir plati dirva metalografo šakoje.

Taipgi susilaukėme du naujus profesionalus — Dr. C. P. Le Lasher ir advokatą Kubilių. Dr Koraičiui apleidžiant New Britainą, jo ofisą užima Dr. Le Lasher. Daktaras Le Lasher taipgi yra lietuvis, bet aš nežinau, ar jis nemoka, ar jis nenori lietuviškai pavardę pasirašyti. Aišku, lietuvis atėjęs prie jo ofiso niekad nemanytų, kad čia lietuvis daktaras yra su tokia pavarde. Tai yra peiktinas dalykas, kad tarp mūsų yra žmonių, ypatingai inteligentų, kurie neturi tvirtos valios drąsiai pasirodyti, pasididžiuoti kad jie yra lietuviai, tos Lietuvos žmonės, kurie per šimtmečius kovojo už lietuvystę, laisvę ir demokratiją ir šiandien yra laisvi, neprigulmingi, bet nesidangstyti su svetimom plunksnom.

Linkiu naujam daktarui gero pasisekimo.

Advokatas Kubilius yra čia gimęs, jaunas ir energingas vyras, kuris nesenai atidarė ofisą ant Main St. Vienintėlis ir senai pageidaujamas lietuvis advokatas New Britaine.

Taipgi turime ir merginą daktarę, Dr. Tutles (Tutliūtė), ji jau nuo vasaros praktikuoja.

Abelnai New Britaino lietuviai yra pakilę tautiškame susipratime ir visados savuosius remia **Pupų Pėdas.**

BALTIMORE, MD.

Iš mirusių lietuvių statistikos

Perėjusiu 1923 metu Baltimorėje pasimirė ir buvo mano palaidoti 61 lietuvis, iš tų buvo 40 paaugusių, o 21 mažiukų kūdikių.

Tai yra tik tie, kuriuos aš, graborius J. Grėbliauskas, palaidojau; apie kitų trijų graborių mirusius aš nežinau.

Kurie norėtų plačiau apie savo mirusius dažinoti, kreipkitės pas mane šiuo antrašu: 425 So. Paca St., Baltimore, Md.

J. Grėbliauskas.

Ruffles

Trindamas su *Ruffles*
Istrinsi Pleiskanas Lauk.

Nieži, nieži visą dieną — jųs net steidės iš kur tų pleiskanų tiek imasi! Juo daugiau jųs kasote, juo daugiau pleiskanų išpuola iš jusų galvos, suteršia jusų drabužius, daro nemalonumo kiekvienam arti jųs esančiam, ir vis neapsakomai nieži!

Ruffles

tai prašalins. *Ruffles* yra toniku galvos odai ir plaukams. *Ruffles* yra pleiskanų naikintojas su puikiomis pasekmėmis.

Ir tame nėra jokios paslapties. *Ruffles* yra sudarytas gabių ir patyrusių kemikų, kurie išdirbo formulą specialiai paskirtą sunaikinimui pleiskanų perų — ir *Ruffles* atlieka savo darbą.

Pamėginkit bonką! Įtrinkit truputį *Ruffles* į savo galvos odą kasdien apie per saivaitę laiko. O kuomet pleiskanos jau išnyks, tuomet naudokite karts nuo karto ir pleiskanos jųs daugiau niekuomet nekamkins! Tik 65c. už bonką. Galima gauti aptiekose.

F. AD. RICHTER & CO.
104-114 So. 4th St., Brooklyn, N.Y.

VIETINIAI DANTISTAI

— BROOKLYN, N. Y. —

Tel. Greenpoint 5924
DR. HARRY CHERRY
Chirurgas—Dantistas
Teisingas, gvarantuotas darbas
309 Grand St., (kp. Havemeyer)

Tel. Greenpoint 4176.
DR. J. G. COLE
DANTISTAS
Ofiso val.: 9 ryte iki 9 vak.
292 Bedford Avenue

Tel. Stagg 3997
DR. N. NUSSBAUM
Chirurgas—Dantistas
473 Grand Street
(tarp Hooper ir Keap Sts.)

Tel. Stagg 3480 Evergreen 4702
DR. J. ir W. TELSEY
Chirurgai—Dantistai
Specialistai traukime
139 Irving Ave. ir 366 Grand St.

LYTIES, PUSLĖS IR KRAUJO LIGŲ

25 Metų Praktikos Specialistas

Dr. ZINS išgydo visokias chroniškas ligas, nervų sutirimą, širdies, plaučių, skilvio, kepenų, inkstų ir kitokias pavojingas ligas.

MOTERYS! VYRAI!

Išegzaminuojame Dykai

Nusilpimu sergą ir be vilties išgyti žmonės gydomi asmeniškai. Nieko jums nekainuos ateit išegzaminuot per Dr. Zins. Gydymo kainos — žemos.

Dr. ZINS
110 EAST 16th ST.
TARPE 4th AVE. ir IRVING PLACE
NEW YORK, N. Y.
Valandos: nuo 9 ryto ki 8 vakare
Nedėliomis: nuo 9 ryto iki 4 val. popietų

NGL
NORTH GERMAN LLOYD
LAIVAKORTĖS
į ir iš visų dalių LIETUVOS per
BREMENĄ
ant naujų puikių garlaivių
Muenchen—Stuttgart—Columbus
ir ant populerių vienos klesos kajutinių garlaivių. Žymiai pagerintas 3-čios klesos aprūpinimas, su patogiomis uždaromis kajutomis del 2 ir 4 keleivių.
LAIVAI KAS SAVAITĖ
Lietuvių Valdžios įgaliota linija imigrantams. Apie laivakortes ir kitas informacijas kreipkis pas bile vietos agentą arba į
NORTH GERMAN LLOYD
14—16 Pearl St., New York

French Line
Compagnie Générale Transatlantique

GREITA KELIONĖ
IŠ IR Į LIETUVĄ

PARIS	Sausio 16
Suffren	Sausio 17
CHICAGO	Sausio 30
La Savoie	Vasario 2
Rochambeau	Vasario 20

Francūzų Linija kooperuos perdavime pinigų Jūsų giminėms Lietuvoje ir pasirūpins jų saugiu atvykimu Amerikon.

Del platesnių informacijų kreipkitės pas savo vietinį Francūzų Linijos agentą arba į vyriausį ofisą

19 STATE STREET
New York, N. Y.

Severos Gyduoles užlaiko seimynos sveikatą.

Užkimimas

ir kosulys turi buti sustabdyti umai, kad prašalinti svarbus susikrovimus ligų. Imti

Severa's Cough Balsam

dėl atliuosavimo skreplių. Užlaikykite po ranka ypatingai žiemą.

Kaina 25 ir 50c.

Klauskite pas aptiekoriaus.

Severos Kalendorius 1924

metams yra priduotas visur aptiekoriams dovanai, arba rašyk tiesiog pas mus.

W. F. SEVERA CO.
CEDAR RAPIDS, IOWA

Seniau Dabar

GRAŽUMAS — JAUNYSTĖ

Jūs galite atrodyti daug jaunesniu, negu atrodote dabar, kada jūsų veidas pradeda raukšlėtis, išblykšti ir susenti. Bile jokia jūsų nosės išžiūra gali būti pataisyta. Nulinkusios ausys gali būti irgi pataisytos. Raukšlės nuo veido, kaktos ir antakių galima tuoj prašalinti. Taipgi su didžiausiu pasisekimu gydau vyrus, moteris ir vaikus, nes esu mokslus baigęs Europoj ir turiu 28 metų patyrimą. Susikalbėti galite angliškai, rusiškai, lenkiškai ir vokiškai. Ofiso valandos: darbo dienomis nuo 9 iš ryto iki 7 vakaro; nedėldieniais nuo 9 iki 3 po pietų. Reikalaukite knygelės. Pats daktaras duoda visas gyduoles ligoniui.

DR. G. BUKKI
58 East 93rd St.
New York, N. Y.

THE POPULAR REMEDY SANTAL COMPOUND MIDY REFUSE ALL SUBSTITUTES

PUSLĖS UŽDEGIMAS

Apsaugok Sveikatą

SAN-Y-KIT

Profilaktas vyrams, geriausia apsauga po užsikrėtimo. Didelė triūbelė 35c. (Tarba (4's) $1.

Visose aptiekose ar San-Y-Kit Dept. A. 92 Beekman St. New York
Prašyk aprašymų

BEAR BALSAM

Skausmas RAUMENYSE
Gėlimas SĄNARIUOSE
Reumatiški skaudėjimai

Tuojaus prasišalins nuo Tavęs, kaip tik nusipirksi buteliuką

BEAR BALSAM
(Meškos Balsamo)

ir vartosi pagal nurodymą, kaip ir daugelis tūkstančių kitų kentančių vartojo ir vartoja. Jeigu negausite tuos vaistus pas vietinį aptiekorių arba pardavėją, prisiųsk mums 35c. ir 5c. už pasiuntimą, mes tuojaus išsiųsime buteliuką Balsamo.

CENTRAL DRUG CO.
24 E. Centre Street
SHENANDOAH, PA.

TARKAI

PAVOJUS DANGUI!

(Nušmurgęs idiotorialas)

Su pradžia naujų metų Lietuvoje atgijo ir Dr. Šliupas. Jisai Amerikoje per 30 metų buvo mūsų bažnytininkų garbinamas, bet dabar ir Lietuvoje jis užsimanė tą garbę pas bažnytininkus įgyti. Todel pradėjo jisai paskaitas apie žmogaus kilmę.

Pirmutinę paskaitą jisai, anot "Lietuvos," turėjęs Lietuvos Universiteto salėje. Kalbėjęs maždaug sekančiai: "Tikrasis mokslas nesutinka su teologiniu žmogaus atsiradimo aiškinimu. Iškastieji iš žemių primityvio žmogaus kaulai aiškiai liūdiją, kad žmogus senovėje labai mažai kuo skyrėsi nuo bezdžionės.

"Lietuva" labai pasipiktinusi del šitos paskaitos, ypač kad Dr. Šliupas vartojęs tokius terminus: "mūsų broliukai šimpanzė," "kunigėliai," "davatkėlės" ir tt.

Del šitos paskaitos jau ir Amerikos klerikalų laikraščiai sujudo. Paveizdan "Garsas" šitaip rūsčiai užreiškė: "Matyt, kad dr. J. Šliupui ir Lietuvoje užsinorėjo bedievybę platinti. Savo paskaitoj Lietuvos universiteto salėje, užsispyręs tvirtinęs, kad žmogus iš bezdžionės kilęs" ir tt.

Mums amerikiečiams irgi neišis nei tas atrodo. Jau mes turbūt senio daktaro nebeišmokinsim, kad kalbėdamas apie žmogaus atsiradimą iš bezdžionės paliautų minėjęs kunigėlius, davatkėles ir tt. Jisai, mūsų nusimanymu, turėtų minėti tiktai kunigus, davatkas ir tt. Kamgi tik jaunieji kunigėliai ir davatkėlės bezdžionių giminystėn primesti, o apie senius visai nutylėti?

Gal del šito įširdo ir "Lietuva" su "Garsu."

Bet tai jau kitas dalykas. Svarbiausias, mums atrodo, netaktas mūsų senio daktaro, tai jo drąsa skaityti tokias paskaitas net Lietuvos Universitete! Tokias paskaitas galima skaityti universitetuose tokių šalių, kaip Amerikos, Anglijos, Vokietijos, Francijos ir kitur, bet jau jokiu būdu ne Lietuvos. Kitose šalyse mat mokslas dėstoma iš mokslo raštų, o Lietuvos universitete, kaip mūsų klerikalai norėtų, turi būti dėstomas iš senoviško "Bromelio" (jeigu "Bromeliai" iš knygų rinkos jau išsibaigė, tai reikia naujų atsispausdinti, o mes čia Amerikoje per kun. Kasčiuką tam tikslui sudėsim dolarių, kaip šieno!)

Būtų gerai (ir turbūt reikės taip padaryti), kad Amerikos Šventakuprių Partija tartų šitame opiame incidente ir savo žodį. Reikėtų surašyti nuo keleto mastų memorialas į D-rą Šliupą ir tame memoriale patarti tam subedievėjusiam seniui, kad jisai vely visai nutiltų tokius dalykus Lietuvoje aiškinti. Klausimas apie žmogaus atsiradimą reiktų atidėti ant kokių 25 milionų metų, pakol visa žemė užšals ir pati Lietuva pavirs į dangų.

Kaip jūs, kiti mokslinčiai, sakote? **Šlubas Dėdė.**

BALTA MARĖ, LANDI!

(Metinis raportas)

Baigusi senuosius metus Balta Marė daro apieravonę drūčiai gerbiamai "Tarkai" ir jos pristolui. Per mane jos sūnų, visų merginų didžiai mylimą ir iš meilės ant veido spjaudomą— Marės apieravonė: —

Tau, skylėtoji Tarkute, pavedu mano sūnų ir dukteris geruosius darbus ant džiaugsmo.

Štai jie. Visas moterėles, išskiriant nevedusias, riebiausias pasauly gaspadines, išmokinau munšainę gaminti ir be spicialių indų, bliūdais, kaunikais, pieno blėšinėmis ir tam panašiais įdubiais; iš morkų, ridikų ir pastarnokų bizdikų, taipgi pamazgų, bulvių lupynų ir visokių supilų.

Įpratinau ją ragauti — vyrus, merginas, bobas ir jauniausias mergaites. Jauni dar laikos, bes senieji pradėjo iš perviršio proto pasikarti; kurie virvės ne suranda, tai tuoj per langą išsiverčia. Smuklių klebonas, kai užrįja, tai pasikėlęs andaroką liepia bučiuoti į "armotą." Bobos tuoj sukelia karą ir tą armotą trepais nuverčia. Smuklių klebonas, kai užrinka, tai visa policija dingsta.

Tarkute skylėtoji! Tamsta tiek neturi skylučių, kiek aš turiu smuklių su rojiškomis panelėmis. Mano sūnus ir dukters nuolatos važinėja su skambalu, o kai kurie tai gerokai gauna pasilsėti "oteliuose," liokajai su žibančiais knypkiais tarnauja, ir apsaugoja nuo visokių nelaimių, net ir peilio neduoda, kad besilinksmindami ne įsipjautų.

(Bus toliau)

Sūnus Jos.

PER DAUG MOTERŲ IR VAIKŲ

Nors Abrahomas Linkolnas vergiją jau išnaikino ir šiandien nebesigirdėti, kad kas vergus juodukus bepardavinėtų, bet pasirodo, kad pačių lietuvių Montelloje (Mass.) esama tiek daug, kad net į krautuves kraunа. O krautuvėse juk viskas pardavinėjama.

Apie tai skaitome katalikų Ledokas (L. D. K. S.) 1924 kalendoriuje sekantį paskelbimą:

"Juzė Kašetienė — Moterų ir vaikų specialė krautuvė"

KAI AŠ MAŽAS BUVAU

Vieną kartą ėjau ant rarotų (ėjau ant kojų į rarotas); buvo gerai tamsu; priėjau vieškelį; žiūriu — kryžius stovi (pirmiau jo niekad čia nebuvo). Tuojaus persižegnojau, pabučiavau Kryžių ir einu sau. Už kokio 100 žingsnių — vėl kryžius. Ir tą pabučiavau. Einant toliau — vėl kryžius. Jau nebučiavau.

Grįžtant iš bažnyčios, pamačiau, kad telegramo stulpus bučiavau — ir dar rusiško telegramo stulpus!

Niekam nesakiau, nes man gėda buvo. Tik dabar per "Tarką" pirmą sykį prisipažįstu stulpus bučiavęs. **Kristupas.**

UŽDAVINYS NR. 4.

Kaip galima išstovėti ant galvos pusę valandos? (Aš išstoviu ir ilgiaus). **A. Kurelaitis.**

Atsakymas uždavinio 51

Teisybė, kad mes abu su draugu stovėjom ant vieno patiesto laikraščio, bet negalėjom susisiekti del šiokios priežasties: Mes buvome laikraštį pasitiesę ant slenksčio ir uždarę duris. Laikraščio dvi pusės liko abiejose pusėse durių, kurios buvo uždarytos ir užrakintos. Kokiu būdu mes ir galėję būtum susisiekti?

Gerai atsakė: K. Ramonas, Long Island City, N. Y.

Be to p. Stasys Norvaiša, iš Brooklyno, N. Y., sekamai atsakė: "Jie abu negalėjo viens kito pasiekti, nes abu tą patį laikraštį "World" (Pasaulis) skaitė, nors toli buvo viens nuo antro ir nesimatė."

Išrišimas geras ir šitas, tik jam nebūtinai reikėjo "World", nes tą patį galima ir su "Tarka" padaryti, kaip ir uždavinys reikalauja.

MUSŲ KLAIDINIMO BIURAS

Guodotina Tarka: — Aš skaičiau daug sykių laikraščiuose apie ginčus tarpe mokslo vyrų, koki moteriškės dalys yra labiausiai vyrus patraukianti. Ligšiolei dar niekas neišrišo. Gal jūs žinotumėt apie tai?

Plikas Augustas

Atsakymas: Nevesk į pagundinimą, Augustėli, nes mes per klaidą galim pasakyti teisybę, ir tuomet Tarkos klebonui prisieitų pasisveikinti: "gerą rytą, ponas teisėjau."

Gerbiamas Klebone: Kas tai yra "perpetum mobile" arba amžinasis judėjimas?

Nusmukęs Studentas.

Atsakymas: Iš skudurių daroma popierius.

Iš poperiaus daromi pinigai.
Iš pinigų pasidaro bankai.
Iš bankų daromos paskolos.
Iš paskolų darosi bankrūtas.
Iš bankrūto darosi skuduriai.

Ponas Redaktoriau: — Matau, kad dažnai paaiškinate visokius klausimus. Bet tai vis tik vaikinams ar vyrams. Kodel niekad nieko nepaaiškinate merginoms? Meldžiu paaiškinti man: ar aš blogai dariau šiąnakt važinėdama automobily su vaikinu? **Nenuvytus Rūta.**

Atsakymas: — Ar gi pati neatsimeni, ką darei?

JUOKIS KAD IR NENORI

Ponia į tarnaitę ieškančią vietos:

— Pasakyk man, delko apleidai paskutinę savo vietą, kur tarnavai?

— Kas čia per klausimas? Aš jūsų ar klausiu delko jus tarnaitė ilgiaus pas jus negalėjo būti?

Daktaras akių ligonbūtyje:

— Karveliuk, nėra kas daugiau daryti, kaip tiktai įdėti stiklinę akį.

— Tai neverta, pons daktare.

— Delko?

— Taip, kad gyvą su kumščia išmušė, tai dar greičiaus stiklinė išmušt.

— Mama, kas tai yra demokratas?

— Matai, vaikeli, toks žmogus, kuris norint būtų ir didžiausiu ponu, bet myli savo tarną ir skaito jį sau lygiu broliu.

— Aha, tai jau dabar žinau delko tėtė taip tankiai bučiuoja mūsų tarnaitę Marę, o tai jisai, turbūt, ir demokratas.

Agronomijos mokykloje profesorius klausia mokinių:

— Kada geriausiai skinti obuolius ir griūšias?

— Kada sodininkas miega ir šunų sode nėra.

— Mariute, kaip tau patinka knyga virėjystės, kurią tau pirkau?

— Niekam neverta. Sako: imk to ir to, to ir to, bet nepasako iš kur imti to visko.

— Atnešiau, ponui, tą 100 rublių, ką buvau kada tai skolinęs.

— Labai gerai, visai buvau apie tai užmiršęs.

— Delko tamsta, man pirma to nepasakei?

Tūlas klebonas lankydamas kaimo mokyklą paklausė vieno vaiko:

— Pasakyk man, vaikeli, kelių daiktų prie švento krikšto reikia?

— Trijų, kunigėli! — atsakė vaikas.

— Kaip tai trijų? Nemoki katekizmo; prie krikšto reikia tik dviejų daiktų: vandenio ir Dievo žodžių.

— O ir kūdikio reikia, kunigėli, — atsakė vaikas.

Oi, kaip puikiai pasielgei, gelbėdamas tą žmogų nuo pakendimo, turbūt jis tavo geras draugas?

— Ne, ne draugas, bet kaltas 200 rublių.

Vienas žmogus padavė į teismą savo kaimyną, būk už lopetos pavogimą. Teisme teisėjas užklausė skundiko, kuom jis gal tą patikrinti.

— Taip — atsakė skundikas — liūdyjimu vieno žmogaus, kuris tą matė.

— O ką tamsta, pasakysi ant to? — klausė teisėjas apskūstojo.

— Aš galiu pastatyti 50 liūdininkų, kurie to nematė.

— Kaip taip, tai eikite abu liuosi namo, — atsakė teisėjas.

MALT-APYNIU
DIDŽIAUSIAS IMPORTERIS
Užsakymus išpildom mažus ir didelius
Parduodam Wholesale Kainom.
Gvarantuoti per
GAGEL STANDARD MALT CO
335 Milford Street Brooklyn, N. Y.
Tel. Applegate 6430

VIENYBĖS AGENTURA
Keliauk Lietuvon ir iš Lietuvos per Vienybės Agentūrą
VIENYBĖ parduoda laivakortes ant visų greitų laivų ir parūpina keleiviams reikalingus poperus sugrįžimui Amerikon.
VIENYBĖ prigelbės jums atsiimti savo gimines iš tėvynės ir suteiks reikalingą patarnavimą kelionės reikaluose.
VIENYBĖS Agentūra siunčia pinigus į visas svieto dalis; parduoda čekius, draftus ir išmoka pinigus kablegramomis Lietuvoje.
Reikalauk Vienybės Kelionės Knygelės
kurioje rasite aprašytą kelionės reikalus ir smulkiai nurodyta kaip galima atsiimti gimines iš Lietuvos.
KELIONĖS KNYGELĖ VISIEM DOVANAI
— Adresuokite —
VIENYBĖ
193 Grand Street
Brooklyn, N. Y.

Phone Frankford 3219-W.
ALEX L. REIKOWAS
VIEŠASIS NOTARAS
Real Estate Brokeris — Insurance Agentas
4719 MELROSE STREET PHILADELPHIA, PA.
Perka ir parduoda namus, lotus bei farmas.
Apdraudžia nuo ugnies, nelaimės ir gyvasties

Kudikiai mėgsta jį! Jie net prašo daugiaus!
Bet kuomet jie yra labai jauni ir dar negali kalbėti, tuomet jų akys kalba už juos—tik pastebėkit kaip jie užsidega džiaugsmu, kuomet motina paima bonką
BAMBINO
Įreg. S. V. Pat. Biure.
Pastebėkit jį pastangas nuryti šitą skaniausį vidurių paliuosuotoją, ekokis tik kuomet nors buvo padarytas. Ir jis yra lengviausis, vienok veikia pasekmingiausiai! Motinos—jųs nežinote to smagumo jausti malonumą, pasitikėjimą ir užsiganėdinimą, jei jųs nenaudojate BAMBINO, kuomet kudikis pasidaro nerimtu, suerzintu, piktu—tai yra tikri ženklai vidurių užkietėjimo. Miegok šiąnakt ramiai, nes su auštančiu rytu kudikis vėla bus linksmas kai visuomet. BAMBINO atlieka savo darbą ir atlieka gerai!
F. AD. RICHTER & CO.
104-114 So. 4th St. Brooklyn, N. Y.

CUNARD
AR MANOTE ATSIIMTI GIMINES Į AMERIKĄ?
Lietuvos kvota jau yra pasibaigus, bet dabar laikas prisirengti prie naujos kvotos, kuri prasidės liepos 1 d., 1924 m.
Mūsų ofisas Kaune pagelbsti ištaisyti reikalus ir gaut pasportus, vizas ir prirengia juos tuojaus kelionėn.
Nėra reikalo laukti tiems, kurie turi Cunard tikietus. Mūs laivai išplaukia iš Europos kiekvieną savaitę.
Cunard tikietai yra geri del keleivio ant AQUITANIA, BERENGARIA ir MAURETANIA. Greičiausia jurų patarnavimas pasauly.
Del informacijų kreipkitės prie mūs vietinio agento ar prie mūsų ofisų.
Cunard Line
25 Broadway
New York

"GYDYTOJAS"
paveikslutas sveikatos žurnalas teikia teisingų žinių iš:
Higienos,
Medicinos,
Dantisterijos.
Prenumerata: Amerikoj— $1.00. Kitose šalyse — $1.50 metams.
"GYDYTOJAS"
4454 So. Western Ave.
Chicago, Ill.

ROYAL MAIL
į ir iš Lietuvos
Ohio Orca
Orduna Orbita
Šitie laivai Naujі ir Moderniški visais atžvilgiais. Numylėti keleivių per Okeaną ir garsūs del savo pritraukiančių patogumų, puikaus patarnavimo, ir kas užvis svarbiausia — KOMFORTO.
Sveiki, apetitingi ir apstūs valgiai paduodami ant staltiesėmis apdengtų stalų mandagiais tarnais — Šeimynoms, Moterims ir Vaikams Ypatinga Priežiūra.
Del smulkmonų kreipkis pas mūs agentą jūsų mieste arba tiesiai pas
ROYAL MAIL STEAM PACKET CO.
26 Broadway New York, N. Y.

BEDFORD STUDIO
Puikiausia Galerija Brooklyne
J. MASINAUSKAS
&
M. SABALIAUSKAS
visiems gerai žinoma vieta
328 BEDFORD AV., B'KLYN, N. Y.
tarpe So 2-ros ir 3-čios gatvių

Fotografuojame ir Malevojame visokioms spalvoms pavoikslus, kaip tai: Vestuves, grupes, šeimynas, Chorus ir pavienius Atnaujinam senus ir padarom didelius Darbas atliekamas pagal augščiausią artistišką skonį. Fotografuojame dieną ir naktį — už numažintą kainą. Todel jei mylite turėti aiškius, gražius savo paveikslus, visuomet kreipkitės šiuo adresu:
328 BEDFORD AVENUE, BROOKLYN, N. Y.

OSVALDAS KIBURIS
UŽEIGA
yra geriausia East New Yorke, kurioje kiekvienas ras skanius valgius, užkandžius ir draugišką užėjimą. Prašome nepamiršti atsilankyti pas —
OSVALDĄ KIBURĮ
858 GLENMORE AVENUE, BROOKLYN, N. Y.
(East New York)

DIDELĖ PERMAINA PO 10 METŲ PAS
MACYS BROS. FURNITURE CO.
NAMAS PERTAISYTAS MODERNIŠKIAUSIAI
FURNIŠEI VĖLIAUSIOS MADOS, TIK KĄ IŠ DIRBTUVIŲ
STOCK'AS DVIGUBAI PADIDINTAS
GVARANCIJA IŠ DIRBTUVIŲ DAUGIAU UŽTIKRINAMA
PATARNAVIMAS DAUG TOBULESNIS DEL PUBLIKOS
IŠMOKĖJIMO SĄLYGOS LENGVIAUSIOS
Kuriems tik ko reikalinga į namus kreipkitės

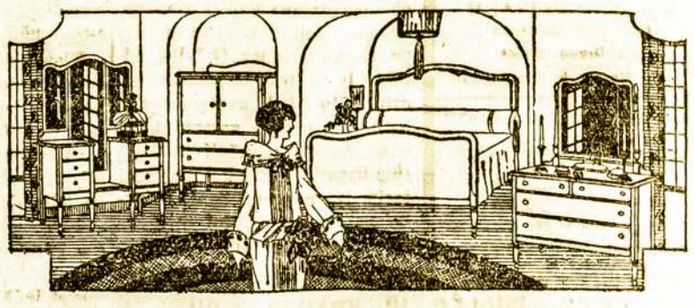

198-200 GRAND STREET BROOKLYN, N. Y.
TARPE DRIGGS IR BEDFORD AVENUES.
Pristatom į visas New Yorko ir Brooklyno apylinkes Dykai ir Saugiai

Tel. 2320 Greenpoint —:::— Telephone 7867 Main
GRABORIUS
JUOZAS GARŠVA
Mano firma gerai atlieka sekančius darbus: išbalsamuoja ir laidoja mirusius ant visokių kapinių. Pagrabus paruošia nuo paprasčiausių iki prakiliausių. Parsamdo karietas laidotuvėms, veselijoms, krikštynoms ir kitiems pasivažinėjimams.
Viršui minėtais reikalais kreipkitės pas mane, o būsit užganėdinti.
231 Bedford Ave. OFISAI: 264 Front Street
BROOKLYN, NEW YORK

MOTERU SKYRIUS

ILGĖSIS IR VILTIS

Rašo K. Širvydienė

Štai jau ir nauji metai atėjo, kurių taip visi žmonės laukė. Taip, laukė visi, bet ne su vienodomis mintimis ir lygybe gyvenime, pirkdami dovanas savo draugams, rašydami pasveikinimus vieni kitiems su geriausiais linkėjimais pasitikti naujus metus.

Vyrai rašė savo amžiaus draugei, moteris irgi rašė savo amžiaus draugui, kuriam ji atidavė savo širdį ir visą gyvenimą, prižadėdama, kad bus ištikima savo vyrui. Taipgi ir vyras. Tai žmonijos pripratimas taip daryti, ir tas kartojasi ištisus metus, einančius paskiram žmogui vis artyn grabo. Niekur kitur, kaip tik graban.

Taip, kožno žmogaus ir susideda gyvenimas iš lūkesties ir ilgėsio. Jei to nebūtų, tai labai būtų nuobodu gyventi. Tą gyvenimo ilgėsį daugiausia jaučia motinos. Jos laukia nuo pat mažų dienų. Motina, pajutus, kad jau ji turės būti motina, ji laukia su rūpesčiu, kaip bus ir kas bus. Tankiai pasitaiko tokių vyrų, kurie nesupranta gamtos galybės, kaltina moterį, kad ji pagimdė mergaitę. Taigi tokia motina ir labiaus susirūpinus, kas ateis į šį pasaulį, ar ji nebus paniekinta nuo savo gyvenimo draugo, kad ji pagimdys mergaitę, ar vyras jos skausmus apvertins ir ją paguos. Ar jis dar daugiaus padarys skausmo, tardamas paniekos žodį.

Taip bėga dienos ir metai, Motina susilaukus kūdikį, ji pirmutinė globoja jį, glamonėja ir laukia kada jį užaugins; ji planuoja, kaip ji išmokins to, ko ji pati moka.

Taip ir visi kiti turi savo ilgėsius. Merginos laukia vaikinų, kad jas išvestų, vaikinai laukia tos dienos, kada galės sutikti savo meilužę. Giminės laukia savo giminių. Biednas laukia geresnės dienos, kada jis galės sočiai pavalgyti ir dasiekti to, ko jis trokšta. Taip ir pradeiduzia žmogus savo gyvenimą ilgėsy ir jam nenusibosta ir nejučioms jau prieina išeiti atgal, iš kur atėjo; kaip ateidamas nežinojo nieko, taip ir nueidamas nežino nieko, ką jis ten ras ir kas jį pasitiks. Taip nežiniomis atėjo, nežiniomis ir išeis. Tik su vilčia, kad ten ras geriaus, anoj pusėj grabo. Tik tada užbaigia žmogus savo ilgėsį, kai atsiguia graban. Nors taip nenoroms gula, nes dar nenusibodo gyventi, vienok turi gulti, ir gana.

Taigi jei visi žmonės turėtų tik gerus ilgėsius, tai jie būtų laimingi; nebūtų nei piktumų nei paniekinimų vieni kitų, jei visi mislytų, kad grabas bus visiems, ir kad tan graban mes turim atsigulti su tyra sąžine ir garbingu vardu, kad likusieji mumis minėtų geru žodžiu. Tai kožnas bei vienas taip mislydami nieko pikta nepadarytų kitam, o tik gera. Toks žmogus guls graban su vilčia ir ilgėsiu, kad jį patiks jo draugai, su kuriais jis gyveno šiame pasaulyje; su jais gyvens ir anoj pusėj grabo, ir ji visi minės geru žodžiu. Žmogaus nuopelnai užtarnauti šioje žemėje, ir tenai, kur nė vienas nežinom, bus tai — geras vardas, paliktas šitoj pusėj grabo.

EINANT UŽ NAŠLIO

Rašo Petras Kriukelis

Jaunikaitis pervirtęs per trisdešimts metų tankiai sau pavelija likti "Dievo ožiu" (senberniu), negu pulti bi į kokios mergelės glėbį. Bet našlys, jei jis turi ir seną amžių, bet visgi nema no gyventi vienas. Mirus vienai žmonai tuojaus skubi į namus pamotę parvesti. Tankiausiai vyras antrą žmoną ima nieko nepasvarstęs, ar ji galės jį ir jo vaikučius mylėti. Jis ima, bet iik moterį. Žinoma našliui sunkiau esti gauti dora žmona, negu jaunikaičiui. Nors mergaitė veidu nepergražum, bet jei ji dora ir supratinga šeimyninkė, toki mergaitė niekuomet nesusens ir nieko nepamąsčius, į našlio glėbį nepuls. Tad našliai tankiausiai gauna tokias mergaites, kurios per savo piktą būdą ar apsileidimą, ar išdykimą, ar puikybę senmerge liko. O pamatę, kad veide darosi daugyn ir daugyn raukšlių, neberimauja; o jei pasitaiko koks supelėjęs senbernis, arba našlys atvažiuoti į piršlius, tai ji puola visomis keturiomis, neapsvarscius, kokios jos laukia pareigos cinant už našlio. Pamotė, tankiai iš pirmos dienos, pradeda į našlaičius šnairuoti — geresnį valgį nuo jų slepia, nuo nešvarumo ir gyvio jų neapvalo, baudžia, kad ir nekaltus; vienu žodžiu sakant, neapkenčia kaip blogas žmogus šunį. Ir štai iš gyvų vaikučių lieka paniūrę, pasenę, liguisti ir net kai-kada mažapročiai. Dar laimė, jei tėvas jais rūpinasi; bet tankiai tėvas pakrypsta pamotės pusen, — labiausiai tada, kada ji yra graži. Kuris tėvas užtaria vaikučius, tada žmona graužia vyrą, prikaišioja vyrui, jog jis jos nebemylįs, kam jis ją ėmęs. Bet dar yra ir tokių, kurios, atėję į vyro namus, pirmučiausiai stengiasi namus apvalyti nuo liekanų pirmosios žmonos, kaip va: nuo drabužių, paveikslų, nuo viso to, kas duoda paminėti vyrui apie jo pirmąją gyvenimo draugę. Pas mumi, lietuvius, yra labai gražus paprotis paminėti mirusius su tam tikromis bažnyčios maldomis. Taigi nekurie geresnieji vyrai stengiasi kiekvieni metai paminėti savo brangią žmonelę. Bet antrajai žmonai tas labai nepatinka, ir vyras pusę metų prie jos prisiglausti negauna; nes ji sako: "Eiki pas savo pirmąją pačią!" Kitos dar klausinėja vyro: ar tu mylėjai savo pirmąją žmoną? Jei vyras atsako, kad mylėjęs, tai jos akyse pasirodo pykčio, arba užvydėjimo žiburys. Kvailė, nesupranta to, kad doras vyras savo žmoną turi mylėti daugiau, kaip pats save. Jei jis nemylėjo pirmosios žmonos, tai nemylės ir tavęs.

Tad mergaitė, ar moteriškė, už našlio eidama turi būti dora, turėti tikrą motinišką širdį, kad galėtų našlaičius lygiai prie savo širdies glausti, kaip ir savuosius vaikučius. Jei turi negailestingą ir žiaurią širdį, tai verčiau netekėk. Senmergės vardas tau tik garbės atims; bet jei ištekėsi, padarysi nelaimingą šeimyną, ir virkdysi našlaičius. Kiekviena našlaičio ašarėlė šauksis prie savo tikrosios motinėlės; tavo sąžinė bus nerami. O kas žmogui baisiau, tai netyra sąžinė...

NUTARĖM EUROPĄ PERTVARKYTI

(Tąsa nuo 2-ro p.)

ką šiandien turime. Norint, kad tave tėvynė senatvėje priglaustų, reikia jai dirbti; reikia prašalinti tie blogumai, tos ydos, per leidžiamus gerus įstatymus.

Man užbaigus, Anicetas padėjo pypkį ant stalo, išsitraukė tautišką laikraštį iš kišenės, pirštu rodydamas vieną straipsnelį padavė laikraštį Simanui. Pastarasis skaito: "Senatorius Norris, kuris pabaigęs 26 metus tarnavimo senate ar kongrese, pasakė: "Dabartinėse sąlygose Washingtone ir sąlygose, kurios viešpatauja nuo pat laiko, kada aš įstojau į kongresą, yra tiesiog negalima išleisti veikian čių įstatymų liaudies naudai. Aš lošiau ir kovojau dvidešims metų ir radau, kad nėra kelio išlošti".

— Štai tau ir pagerink darbininkų būvį per leidžiamus įstatymus — imdamas nuo stalo pypkį, burbtelėjo Anicetas.

— Po velnių! — sumurmėjo gale stalo sėdintis draugas. — Kokį kelią pasirinksime — revoliucija, kaipo spėką be proto, irgi niekam tikus.

Kalbame šiame ir tam panašiuose iš eilės visi ir diskusijos tęsiasi ilgai. Galų-gale prieinam visi prie vieno supratimo, būtent: Nežiūrint, kad šią šalį, Ameriką, valdo kapitalistai; ne žiūrint, kad delei jų godumo negalima išleisti tinkamų įstatymų darbininškų naudai, o bet gi darbininko būvis daug sykių geriau aprūpintas, ne kad Europoje. Ir Amerikos valstijos, ačiu jų susivienijimui, taikiai sugyvena, ko viesoje Europoje to nėra, ir delei tų trūkumų šiandien Europa plūdurjuoja kraujuose ir skurde.

Nutarėme tverti naują partiją, bent iš keleto šimtų tūkstančių narių, kurios užduotimi bus skleisti tą naują idėją, kad suvienijus visos Europos valstijas į vieną didelę valstybę.

Suradę tokią puikių mintį, visi išmetėme po "vieną" ir vėl tarėme.

Prieiname prie išvedimo: Turint Europoje vieną valdžią, daug lengviau bus prieš ją vieną kovoti, ne kad dabar turint jų desėtkus ir daugiau. Tada padarysime ant jos smarkų spaudimą, kad ką nors išspaudus darbininkų labui.

Vienas iš draugų įnešė, kad nebėsą reikalo toliau eiti, nes užtenka to, ką esame nutarę. Kada šiuos tarimus gyveniman įvykinsime, tada vėl susiėję pasitarsime, ką toliaus veikti.

Visi ant to sutikome ir vardan naujos idėjos vėl išmetėme po "vieną", nes, kaip sakiau, nebuvome mėtejais, tai ir metėme ant syk tik po vieną.

Kadangi ant stalo buvo čerkutės, vietoj poperiaus ir suraudonu skystimėliu butelis, vietoj rašalo, tai ir tarimai likosi neužrašyti, o tik iš atminties čia papasakoti.

LAIŠKAS PROF. K. BUGOS

(Didžiojo Žodyno Reikale)

Kaunas, Gruodžio 18, 1923.

Žodyno I-ojo sąsiuvinio dar neišleidžiau, nes iki šiai dienai dar neatėjo iš Berlyno užsisakytasis poperius. Žodynui bus duotas geras poperius (rašomas, schreibpapier), kad jisai ilgiau nesudulėtų. Žodyno paskutiniu puslapiu I sąsiuvinyje eina 80. Be to žodyno pradžioje bus 3-5 lankai įvado, kurių 1, 2 ir 3 lankai bus pridėti prie I sąsiuvinio, o 4 ir 5 įvado lankai — prie antrojo sąsiuvinio. Toiau, prie I tomo bus pridėti keli žemėlapiai (lietuvių kalbos šnektų žemėlapis, viso aisčių giminės užimamojo ploto žemėlapis ir kiti). Žemėlapiuose bus pažymėta, kur XIII amžiaus pradžioje yra gyvenę lietuviai (augštaičiai ir žemaičiai) latviai, prūsai, sėliai, žiemgaliai, kuršiai, jotvingai.

Spaustuvė tikisi poperiaus su lauksianti po dviejų savaičių. Vasario mėn. žadu pradėti spausdinti 2 sąsiuvinį (81-160 psl.)

Dėkui už Tamstos apylinkės vietovardžius, kuriais pasinaudosiu žodyne.

Darbo daug, bet darbininkų mažai! Žodyno kainos dar nežinau, bet, man rodos, sąsiuviniai brangiau kaip 8—9 litai vargu bus. Labų dienų!

K. Būga.

"Vienybė" jau eina tris kartus savaitėje. Tai įrodo, kad mūsų biznis kįla. Kįla tad ir "Vienybės" šėrai. Vienas šėras kainuoja tik $10. Pasipirk nors vieną šėrą. Tai gera pinigų įdėtis.

A. Kandrotas — A. Mikalauskas — A. Vikrikas

UŽSISAKYKIT SKILANDŽIUS ĮVAIRIOMS PRAMOGOMS

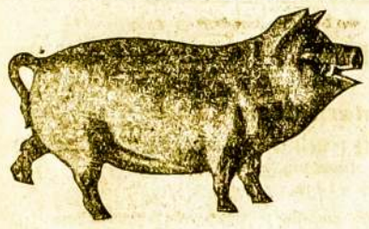

Didžiausia Lietuvių Mėsinyčia Visoje Amerikoje

Galima ganti tikro Lietuviško Skilandžio, paršiukų, Kumpių ir Visokios rūšies dešrų, pagal pricinamiausias kainas. Parduodame ogulnai ir paskirai ant vietos ir išsiuntinėjame ant parcikalavimo į visas kolonijas. Reikale kreipkitės ypatiškai ar per laiškus —

K. & M. CO.
123—125 GRAND STREET
Brooklyn, N. Y., Telefonas Greenpoint 3359

NAUDINGI DALYKAI IR GINTARAI

ATEIK PIRKTI EVERSHARP PAIŠELĮ NUMAŽINTA KAINA

The Personal Pencil for Daily Use

EVERSHARP PAISELIAI
NUPIGINTA KAINA

Pasidabruotas $1 paišelis už — 75c.
$1.75 už — $1.30
$3.00 už — $2.25
$4.00 už — $3.00
$5.00 už — $3.75

Nusipirk Vieną Pirm Negu Pasirinkimas Išsibaigs

GINTARŲ ŠNIURELIAI NUO $3.50 IR AUGŠČIAU

GINTARINĖS ŠPILKUTĖS NUO $1.00 IR AUGŠČIAU

Duo-Plate
SAUGI SKUSTUVAI
60c. iki $4.00

Gem Blades (britvoms peiliai) — 45c.
Gillette Blades (už 12) — 79c.
Barzdai skusti šepetukai — 50c.
Kišeniniai peiliukai

Rašoma popiera dėžutėse, palaida ir su eilutėmis bei pasveikinimais. Atvirukai, Juodylas (ink), Paveikslams siūsti konvertai. Rendų recitų knygelės, visokios iškabos išrendavojimui kambarių, fliorų bei pardavimo namų — Visi šie reikmenįs gaunami pas mus

EVERSHARP
Write-hand Companions
WAHL PEN

Use only genuine Eversharp leads. They fit. Seven grades from very soft to extra hard; also indelible. Come in and load up.

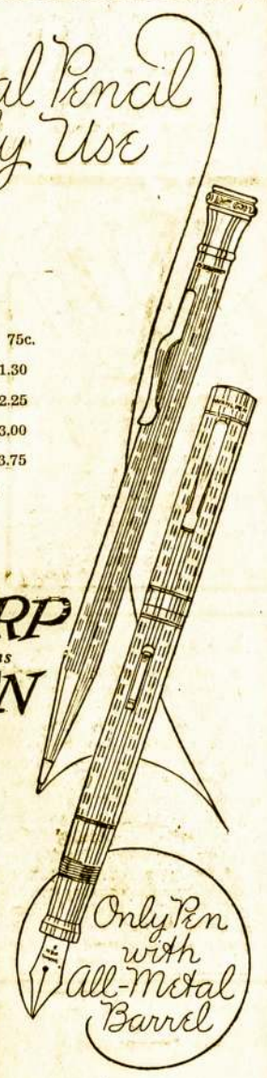

VIENYBĖ
193 Grand Street, Brooklyn, N. Y.

SAFETY STRENGTH

KALBĖK APIE GERUS METUS? MUSŲ TOKI IR BUVO

Ir mes jų vaisiais dalinamės su mūsų depozitoriais skelbdami

BERTAININĮ DIVIDENDĄ

skaičiuje 4½% per metus

Kuriuos išmokėsime nuo ir po Sausio 21, 1924. Buvote ar nebuvote užganėdinti Kalėdinėmis dovanomis, šita naujiena turėtų paskaistinti jūsų žvilgsnį į ateinantį metą, suprantama, jei priklausote prie mūsų didelės šeimynos depozitorių. Jei ne

DĖKITĖS TUOJAUS

Pinigai padėti pirm ar ant Sausio 12, neš nuošimtį nuo Sausio 1 d., 1924.

TURTAS SIEKIA — $144,000,000

WILLIAMSBURGH SAVINGS BANK
175 Broadway, Cor. Driggs Ave. Brooklyn

FELIKSAS KARPAITIS
Naminių Reikmenų Krautuve

Pranešu visiems Amsterdamo Lietuviams, jogei užlaikau geriausias prekes ir suteikiu mandagų patarnavimą visiems atsilankantiems pas mane su reikalais

— SAVIEJI PAS SAVUJŲ!! —

FELIKSAS KARPAITIS
127 E. Main Str., Amsterdam, N. Y.

ALEX SHRUPSKI
Pranešu

Visiems pažįstamiems, draugams ir geros valios lietuviams atsilankyti pas mane pasikalbėti ir susipažinti vieni su kitais. Taippat patarnauju su AUTOMOBILIU veselijoms, krikštynoms, šermenims ir šiaip linksmiems pasivažinėjimams ir pokiliams. Nepamirškite reikale

ALEX SHRUPSKI
61 So. 2nd Str., Brooklyn, N. Y.
Telephone 885 Greenpoint

Tel. Stagg 2812 Uždėta 1895 m.

FRANK WHITE
Stogininkas

Uždedu geriausius stogus ant namų: blekes, smaluoto poperiaus, baltų akmenukų. Taipgi pataisau senus ir uždedu kornisus įvedu vandenbėgius, rynas ir triūbas

Stogai garantuojami dešimčiai metų

231 Leonard Street, netoli Grand Street
Brooklyn, N. Y.

Tel. Applegate 6430

= EAST NEW YORK =

GERŲ NAMŲ IR PIGIAI ANT PARDAVIMO.
1, 2 IR 3 ŠEIMYNŲ, SU VISAIS NAUJOS MADOS ĮTAISYMAIS

J. GAGEL
335 MILFORD ST., BROOKLYN, N. Y.
Tarpe Sutter ir Blake Avenues.

VYRIŠKŲ DRAPANŲ KRAUTUVĖ

Galite gauti viską kas tik yra reikalinga apsirengimui vyrams, viršutinius ir apatinius marškinius, union siūtus, svederių, skrybelių, kepurių, vaikams kepuriukių. Nuo lietaus apsiaustus laikau gatavus ir padarau ant orderio. Tamsta reikale atsilankykite, o būsite pilnai užganėdintas.

S. PAUŽA
131 Grand Street
Brooklyn, N. Y.

Brooklyno ir Apylinkės Žinios

"Vienybės" Adresas: 193-197 Grand Street, Brooklyn, N. Y., Telefonas: 2427 Greenpoint

"Senovės Vestuvės" Buvo Įdomios; Žmonių Lankėsi Daugiau Negu Tikėtasi

Sausio 9 d. Knapp Mansion salėje įvyko Lietuvių Moterų Globos Komiteto suruoštas vakarėlis, su vaidinimu improvizuoto veikalo — "Senovės Vestuvės". Tas vakarėlis buvo visai naujos rųšies, nes tai buvo sudėtinė pramogėlė iš teatro, baliaus, vakarienės, šokių ir tt. Tačiaus nebuvo nei vienas nei kitas, bet draugiškas ir linksmas lietuvių susirinkimas, kaip ir vestuvėse kad esti.

Veikalėlis "Senovės Vestuvės", del savo ilgumo, — kaip autorius ir režisierius p. J. O. Širvydas paaiškino — buvo tevaidintas iš trijų veiksmų: 2, 3 ir 4, t. y. Kviestuvės į vestuves, Išleidimas nuotakos į šliūbą ir Paskutinis nuotakos vakaras. Pirmasis veiksmas — Sugertuvės ir antrasis — Nuotakos atvažiavimas į jaunavedžio namus, buvo apleista. Trijų veiksmų vaidinimas, nors skubotas, užėmė apie pustrečios valandos, — sunku tiksliai sukimšti visas gražias senovės vestuvių apeigas į tokį laiką, nes Lietuvoje vestuvės tęsdavosi apie savaitę laiko!

Vakarėlį atidarė LMG. Komiteto pirmininkė, K. Širvydienė. Veikalo roles vaidino šie aktoriai: Rapolas Kručas — jaunavedžio, Matilda Žemantauskiutė — nuotakos, Mikas Murauskas su žmona — uošvių, Kazys Rimkus — dieverio, Motiejus Liaukus — nuotakos brolio, A. Ankudavičienė — jaunavedžio svočios, M. Miltakienė — nuotakos svočios, Kazys Čerka — jaunavedžio vyriausio svoto, Kazys Masaitis — nuotakos vyriausio svoto, Petras Bielickas — kvieslio, Pranas Narvydas— piršlio.

Merginų, kurios vaidino pamerginų ir dainininkių roles, ko respondentas neturi jų vardų, todel atsiprašo, kad šiuo tarpu jų vardai nebus suminėta. Pasistengsiu kitam "Vienybės" numery pranešti, kaip gausiu nuo LMGK. visus vardus.

Vestuvių muzikantas buvo p Vincas Endziulis. Gi vyriausi vakarėlio muzika, buvo orkestra Prof. D. Venskaus.

Vaidinimas labai gerai nusisekė, ant kiek tas buvo galima. Mat pasirodė, kad publikos atsilankė labai daug, o salė, nors didelė, bet del tokio vakaro jau buvo permaža. Svarbiausias roles lošė: M. Žemantauskiutė, P. Narvydas ir P. Bielickas. Antrosios rolės buvo mažesnės, bet kiekvienas labai gerai išpildė. Ypač daug juokų padarė Bielickas su kvieslio kalba, taipgi piršlys Narvydas su "oracijomis". P-lė Žemantauskiutė tikrai artistiškai lošė, veikimus ir jai reikalingas raudas. Dainininkės dainavo puikiai!

Publikos buvo, man rodos, apie 300, o gal ir daugiau. Svočio: Miltakienė ir Ankudavičienė vaišino svečius pyragais, minkštais gėrimais (jei kas turėjo "kietų", tai jau nesužinosi!). Vakarėlį vedė p. Lakštutienė. Šeimininkės ir svečių priėmėjos buvo: Širvydienė, Dulienė, Mikolainienė, Danielienė, Paužienė, Dulys ir kiti. Dainininkių tik šių žinau vardus: Antanina Žarskytė, Girniutė, "Megutė" ir p-ni Liaukienė (turės komitetas paskui aiškiau pagarsinti).

Esant dvejiem muzikantam, taipgi — minia! Visi buvo linksmi, kaip dar retai lietuvių vakarėliuose matosi.

Čia pat apsilankė svečių net iš Lietuvos: artistas J. Vaičkus, tik ką atvykęs iš Lietuvos; A. Žmuidzinavičius, L. Šaulių atstovas; leit. V. Banaitis (kuris jau vestuvių pabaigoje paskambino ant kanklių keletą dainelių, ir ant galo, jo vedama publika — nes jis dainininkas — sugiedojo Lietuvos hymną).

Po "vestuvių" svečiai išsiskirstė jau apie 2 val. nakties. Kai-kurie važiavo dainuodami, kaip ir priguli iš vestuvių.

Well, tokie vakarėliai, tai iš-tikro naujiena, ir Lietuvių Moterų Globos Komitetui reikia pasakyt ačiu už šios pramogos surengimą. Be abejonės mūsų leidėms buvo daug vargo ir triūso, bet — tai buvo Lietuvos našlaičių naudai, prakilniam tikslui.

Apie šio vakarėlio rėmėjų aukas visokiais daiktais ir kitas smulkmenas, tai jau paties LMG. Komiteto dalykas aprašyti. Aš tik savo pareigą atlikau, kiek gavau žinių.

Linksmus Korespondentas.

Dainininkas J.Babravičius Atvyksta iš Chicagos į Brooklyną; Koncertuos

Garsus lietuvių artistas dainininkas, Juozas Babravičius,— kaip rašo mums iš Chicagos p. Nausėdienė,—jau apleidžia Chicagą ir atvyksta į Brooklyną. Jisai rodos Vasario 2 d. išvykstąs Italijon. Rašytoja prašo brooklyniečius pagelbėti p. Babravičiui surengti jam išleistuvių koncertą. Pati rašytoja, kaip jau buvo ir laikraščiai taip gi rašę, mini p. Babravičių, kaipo lietuvių dainoje augščiausį dainininką ir niekuomet dar panašaus pas mus negirdėta. P-as Babravičius šiomis dienomis jau būsiąs Brooklyne.

Dviejų Bendrovių Šėrininkų Suvažiavimai

Lietuvos Atstatymo Bendrovė laikys savo metinį šėrininkų susirinkimą Sausio 15 d., 1924, nuo 10 val. išryto, YMCA. svetainėje, 215 West 23rd St., New York City.

Bendrovė turi raštinę: 294—8th Ave., New York City.

Lietuvos-Amerikos Pramonės Bendrovė turės šėrininkų susirinkimą Sausio 17 d, 1924, 7 val. vakare, Šv. Jurgio Draugystės svetainėje, 180 New York Ave., Newark, N. J.

Bendrovė turi raštinę: 112 N, Greene St., Baltimore, Md.

Išvažiuoja Lietuvon Naujas Amerikos Konsulas

Iš Lietuvos konsulato gavome pranešimą, jogei šiomis dienomis apleidžia New Yorką p. H. E. Carlson su savo žmona, paskirtas Kaunan naujas Amerikos konsulas, vieton buvusio p. Edwards'o. P-as Carlson yra apie 34 metų, vikrus, gyvas vyrukas; matytis, yra skandinavų kilmės, pirmiau buvęs konsulu Norvegijoje. Jisai labai įdomaująsis Lietuva ir jau net pradėjęs mokintis lietuvių kalbos iš p. Laukio rankvedėlio.

Pulk P. Žadeikis Vyksta Chicagon

Ateinantį šeštadienį išvyksta Chicagon Pulk. Paulius Žadeikis su savo žmona, užimti tenai vietą kaipo pirmutinio Lietuvos konsulo Chicagoje.

Atvyko "Lietuvių Dramos Tėvas", Artistas Pilietis Juozas Vaičkus

Sausio 9 d. laivu "George Washington" atvyko iš Lietuvos artistas Juozas Vaičkus, Lietuvių Meno Kūrėjų Dramos Sekcijos pirmininkas, kuris ketina Amerikoje pagyventi kokius porą metų ir suorganizuoti bent dviejuose didesniuose lietuvių centruose: New Yorke ir Chicagoj, reguliares lietuvių dramatistų grupes. Tą pačią dieną vakare, p. Vaičkus su p. Žmuidzinavičium iš Lietuvos konsulato buvo atvykę Brooklynan, kur dalyvavo LMG. Komiteto vakarėly, Knapp Mansion salėje. Potam svečias apsistojo trumpam laikui pas p. Milkerį. Čionai Brooklyne ketina apsibūti kokį mėnesį, susipažinti su dramos veikėjais, ypač su Lietuvių Operetės Draugija ir kitais dailės mylėtojais.

P-as Vaičkus, išvažiuojant iš Kauno buvo palydėtas viešomis išleistuvėmis, kurios buvo aprašytos "Lietuvoje". Tenai tarp ko kito sakoma:

"Antradienį gruodžio 18 d. Valstybiniam teatre buvo kaip ir istoriškos reikšmės vaidinimas. L. M. Kūrėjų D-jos Dramos Sekcija ruošia art. J. Vaičkui išleistuvių vaidinimą. Juozo Vaičkaus vardas yra jau senai visiems žinomas. Dar prieš dešimtį metų, betekant mūsų Lietuvos laisvei, J. Vaičkaus Skrajojantis teatras, lankydamasis po mūsų visus miestelius ir bažnytkiemius, o karo metu Petrapily, kėlė žmonių šir dyse senos Lietuvos milžinų dvasią, ir žadino juose Tėvynės meilę. Paskui, jau 1918 m., mūsų bočių sostinėj — sename Vliniuj J. Vaičkaus teatre vaidinimai ėmė spausti iš vietos teatrų vokiečių okupantų spektaklius ir vertė savo menu lenktis prieš juos vietos lenkų artistams. O 1919 metų rudenį tas pats teatras, važinėdamas po Lietuvą, savo vaidinimais gaivino okupantų nuvargintą šalį ir skiepijo jai į širdį Lietuvos nepriklausomybę.

"1920 m. J. Vaičkaus teatro vaidinimus jau matome Kaune ir galų gale L. Meno Kūrėjų Draugija, pakvietusi J. Vaičkaus teatrą, įkuria savo Dramos Vaidyklą, kurią pagaliau Švietimo Ministerija priverčia susivalstybinti — ir tuo būdu mes dabar turime jau Valstybinę Dramą.

"Kai matome, J. Vaičkaus nuopelnai mūsų tautos atgimimo istorijoj ateity bus tinkamai įkainuoti, o šiandien mes nors savo apsilankymu į jo režisuojamą vaidinimą parodykime jam savo simpatijos.

"Savaime aišku, kad J. Vaičkus ir Amerikoj (kur jis dabar važiuoja) daug dar nuveiks mūsų Lietuvai.

"Vis delto geriau būtų, kad J. Vaičkus Amerikoj ilgai neviešėtų, o greičiau grįžtų į Tėvynę ir visa savo dar jauna siela ir meno prityrimu ramiai jau pasišvęstų mūsų jaunam teatrui."

Apsilankęs "Vienybės" redakcijoje, p. Vaičkus savo gyvu, linksmum ir dramatingai jausmingu būdu papasakojo apie savo veikimą. Jisai dramos srity dirba jau daug metų, ir 1925 m. pripuls jo 20 metų dramoje veikimo jubilėjus. Jisai seniaus buvo ir Rusijoje dramos teatre. Esąs apkeliavęs visas Europos sostines (išskyrus Ispaniją). Jo žmona, p-ni Vaičkienė, yra žvaigždė Lietuvos operos, kurią, jeigu čia pasiseks p. Vaičkui porai metų apsigyventi, ketina parkviesti Amerikon pasiviešėti ir, rasit, operose debiutuoti.

Iš Brooklyno, p. Vaičkus vyks į Chicagą.

Lietuviai Vedasi . .

Išsiėmė leidimus vesti šie lietuviai:

Witold Ansiany, 42 Hudson Ave. su Mariona Kubilaite, iš ten pat.

Guido Trorant (svetimtautis?), 169 Ainslie St. su Helena Balzentis (Balženčiutė), 36 Scholes St.

Charles Waskiewicz, 110 Clay St. su Anna Roman, 1107 Manhattan Ave.

Adomas Dūlis, 1466 Flatbush Ave. su Ieva Palaimiute, 50 Union Ave.

Jonas Lukošiunas, 33 Norwood Ave. su Uršule Soldok (Žaldokiute?), 305Wythe Ave.

KAS NORITE TURĖTI TIKRAI TEISINGĄ LAIKRODĮ KREIPKITĖS PAS TAM TIKRO LAIKRODININKO SPECIALISTO, — L. ŽIUKO 130 — 75th St., kampas 13th Av. Brooklyn, N. Y. (6)

TIK KĄ IŠLEISTA
Knyga del Piano Solo, talpinanti 25 gerai žinomus Lietuviškus šokius. Prirengta lengvam grajimui. Kaina — 75 už vieną su prisiuntimu.
Georgi ir Vitak Music Co.
4639 So. Ashland Avenue
Chicago, Ill. (9

KAMBARYS ANT RENDOS
Kambarys didelis ir šviesus. Pasirendavoja vienam ar dviem vyram. Atsišaukite: 100 So. 4th Str., Brooklyn, N. Y. (7

Reikia Darbininkų

PIGIAI PARSIDUODA
Mažai vartoti Gramafonas kaip stalas, įdedama elektra (battery) varomas, Vargonėlis, Pianas, Front-rumo dieninė lova ir Lietuviškos Rolės del pianu. Taipgi Lietuviškos gaidos geriausių lietuvių kompozitorių. Galite matyti vakarais pas Joną B. Ambrozaiti, 560 Grand St., arti Lorimer St., Brooklyn, N. Y.
Ne [illegible] usininkas i mano bizn ar bent pridabotojas (bile ypata). Phone Stagg 6262. (11

JIEŠKO DARBININKIŲ
Rejkalingos merginos ir moterys rankoms išsiuvinėjimo (hand embroidery) darbo dirbti namie ir dirbtuvėje. Darbas pastovus ir užmokestis gera. Umai kreipkitės į: Penna. Embroidery Co., Ad'lin Bldg., 604 Linden St., Scranton, Pa. (6)

Įvairūs Pardavimai

EKSTRA! — Parsiduoda groseris + [illegible]ėznis gerai eina. Vieta apgyventa lietuviais ir kitomis tautomis. Gyvenimui du kambariai prie štoro. Renda $37 mėnesinį. Lysas ant metų. Priežastis pardavimo patirsite ant vietos. Klausk Vienybėj. (7)

WOODHAVEN
Tax-Exempt 1-šeimynos nameliai 6 kambarių, maudynės, vėliausi įtaisymai uždaryti porčiai, fliorai, geležiniai balkiai, sūros sukonektytos. Lotas 25 per 100; arti karų ir elevetorių. Eik Lefferts Ave. L. iki Rockaway Blvd Stoties (97-to stryto) ir eik vieną bloką į vakarus iki 96-to stryto ir pasisuk po tiesiai. Namai arti prie Liberty Av. Savininkas J. Latvaitis, 1434 — 103rd St., Woodhaven, L. I. (10)

Gėrėkis Pain-Expellerio Trynimu
Netauk ligi to, kuomet jau busi priverstas atsigulti. Po sunkiam dienos darbui, savo rankom, kojom ir pečiam suteik palengvinimą!
Žmogus, kuris dirba su savo muskulais, negali buti sergančiu. Pamėginkit Pain-Expelleriu išsitrinti skaudamas vietas.
Išvengkite skaudamų pečių ir dieglančių sąnarių. Pain-Expelleris palaiko sveikus žmones geroje padėtyje! 35c. ir 70c., už bonka aptiekose.
F. AD. RICHTER & CO.
104-114 So. 4th St., Brooklyn, N.Y.

PRANEŠIMAS
Pūslės, inkstų ir vidurių netvarkės yra trys organai ką kalti žmonių mirtenume labiau negu visos kitos priežastys sudėtos į krūvą. Skausmai, jautimas nuovargio, išbudinimas nakty silpnumas, nerviškumas, greitas pasenėjimas, yra šių netvarkių pasekmės Dr. Landis, 140 E. 22nd St. tiki, kad turįs geriausiai aprūpintą ir moderniš kiausią medikalinį ofisą del greito pa ašymo šitų netvarkių. Pavelyk jam nukratyti nuo jūsų nervų, šlapinimosi ir kraujo bėdas. Jis pirmiau buvo naras N. Y. Board of Health ir daugelio ligonbučių, ir turi 30 metų prityrimo, etc. Prašoma jį remti. (104)

Tel. 595 Greenpoint.
Daktaras
J. S. MISEVIČIUS
270 Berry St., B'klyn, N.Y.
Office Hours:
8-10 a.m. 12-2 p.m. 6-8 p.m

Tel. Stagg 3523
RAPOLAS KRUČAS
Fotografas
499 GRAND STREET
kampas Union Ave. BROOKLYN, N. Y.

EKSTRA! NAMŲ PARDAVIMAS
Labai pigiai, su mažu įnešimu ir dideliu pasirinkimu nuo vienos iki 8 ir daugiaus šeimynų namai; taipgi su štorais. Pirkti galit kur tik norite, mieste ir priemiesčiuose. Kas pas mane pirks, tas sutaupys daug pinigų. Meldžiu kreiptis
JOSEPH VASTUNAS
Real Estate Co.
556 GRAND ST. (Room 21) BROOKLYN, N. Y.

LIETUVIŠKAS RESTORANAS
IR
SUSIRINKIMAMS SVETAINĖ
Čia galite gauti tinkamus valgius, gerai pagamintus ir už prieinamą kainą; taippat pasirendavoti svetainę susirinkimams, vestuvėms bei kitokioms apeigoms
ANTANAS TAČILAUSKAS
(Savininkas)
999 GRAND STREET (Tel. Stagg 3922) BROOKLYN, N. Y.

Tel. Greenpoint 5753
HUPMOBILE AGENTURA
— IR —
Patarnavimo Stotis
PARDUODAM HUPMOBILIUS VISOKIU MODELIU
(uždarytų ir atdarų)
ANT LENGVŲ IŠMOKĖJIMŲ
Pataisom visokių modelių ir išdirbysčių automobilius
GARADŽIUS, GASOLINAS, ALIEJUS IR VISOKI AUTOMOBILIAMS REIKMENYS
—: Atdara Diena ir Nakti :—
KULBOK ir BOOTH
128—134 GRAND STREET BROOKLYN, N. Y.

$15.00 ir augštyn

Balto, Žalio ir Raudono 14kt aukso moteriškų laikrodėlių
Galima gauti mūsų krautuvė
RASHKINIS
ir
VOKETAITIS
141 Grand Street
Brooklyn, N. Y.

LIETUVIŠKA AKUŠERKA

Marijona Tamkienė
prie palagų ant pareikalavimo dieną ar naktį, taipgi ir nedėl dieniais. Darbą atlieka atsakantčiai už prieinamą kainą
30 STAGG STREET
Brooklyn, N. Y.
Tel. Stagg 6731

Tel. 2851 Greenpoint.
JUOZAS LEVANDANCKAS
GRABORIUS

Laidotuvių Vedėjas ir Laisniuotas Išbalsamuotojas
272 Berry St., Brooklyn, N. Y.
Notary Public

Telephone 9759 Main
Fotografas
IR MALIORIUS
Nufotografuoja ir numalevoja visokius paveikslus įvairiausiomis spalvomis. Atnaujina senus ir krajuvus ir sudaro su amerikoniškais Darbą atlieka gerai ir pigiai.

Kreipkitės šiuo adresu:
JONAS STOKES
173 Bridge St., C. Brooklyn, N. Y.

KADA visi kiti būdai nepadarė jūsų sveikatos normole, pabandyk kiropraktę ir pasveik.
DR. WM. BORAK
Palmer Kiropraktas
628 Humboldt St.
kampas Driggs Ave.
BROOKLYN, N. Y.
atdaras kasdien: 2 iki 5 ir 6 iki 8
Nedėlioms: 10 iki 1.
Tel. Greenpoint 8365
Susikalbama lenkiškai ir rusiškai

Tikra Lietuviška Duona
kurią kepa
„Garsas" Keptuvė
(Seniausia įstaiga)
Kepa duoną iš ruginių miltų. Taipgi kepame keikusus, vestuvėms ir kitiems pokiliams. Visuomet kreipkitės su užsakymais prie „Garsas" keptuvės. Siunčiame duoną ir į kitus miestus.
W. MASIULEVICH
A. SHRUPSKIS
(Savininkai)
209 Bedford Ave.,
Brooklyn, N. Y. Tel. G p'n 2876

LIETUVIŠKA VALGYKLA
REPUBLIC LUNCH ROOM
475 GRAND STREET
Brooklyn, N. Y.
Savininkai
A. Dvariškis ir J. Kubilius

R. JOHN UREVICH
Counsellor at Law
Lietuvis Advokatas
60 Wall St., New York.
Tel. Hanover 6560

TEISINGAS PASIULYMAS
100 NUOŠIMČIŲ TIKRAS
Nutarėme pradėti Naują Statybą Plainfield'e, N. J. Prisiūsk jūsų mėgiamą vardą del mūsų naujų gatvių ir avenue, ir jei jūsų prisiųstas gatvėms vardas bus išrinktu — jųs aplaikysite LOTĄ vertės $500. Mažas iškaščių padengimas bus skaitomas už DEED'Ą, kuris nesieks virš $29. Šitas nėra išlaimėjimu bei loterijos propozicija. Jųs uždirbsite jei jūsų vardas bus priimtas. Rašykite, telefonuokite ar atsilankykite.
NATIONAL HOME BUILDERS CORP.
120 Liberty St., New York City
Phone Rector 0768.
Iškirpk ir prisiųsk šitą kuponą
Vardas .....
Antrašas .....
Užvardinkit gatvę šiuo vardu .....

GERI ČEVERYKAI!

Žiemai ateinant visiems reikalingi geri čeverykai. Taigi, ar žinote, kad mūsų krautuvėse galima tikrai pritaikinti Jūsų kojoms gerus čeverykus taip, kad dėvint busite apsaugoti nuo keleto nesmagumų; nuo užtrinimo kojos pirštų, nuo suspaudimo kraujo-gįslų kojose, ir prie to, nuo kojų šalimo. Užganėdinimo delei, mes esame pasirengę patikti žiemos sezoną su vėliausios mados visokios rūšies drūtai padarytais čeverykais; Vyrams, Moterims, vaikams ir mergaitėms. Pilnai garantuojame drūtumą padaryme. Pigiau parduodame negu kitur. Reikalui esant prašome atsilankyti pas mus: —
Progress Shoe Co.
LIETUVIŲ ČEVERYKŲ KRAUTUVĖS:
197 GRAND ST., VIENYBĖS NAME BROOKLYN, N. Y.
20 CLERMONT AVE., MASPETH, L. I., N. Y.
175 FERRY ST., NEWARK, N. J.