„VIENYBĖ" TAMSUMĄ IŠBLASKO-IŠVAIKO; LIETUVIŲ TVIRTUMĄ AMERIKOJ PALAIKO.

VIENYBĖ

—: LITHUANIAN TRI—WEEKLY :—

TAD, MIELAS TAUTIEČIAI SKAITYKI „VIENYBĘ", — SUTEIKSI TĖVYNEI DIDŽIAUSIĄ GALYBĘ!

NO. 40. Kaina 4 Centai ANTRADIENIS BALANDŽIO (APR.) 1 D. 1924, BROOKLYN Kaina 4 Centai METAI XXXVIII.

(Telephone: 2427 Greenpoint) Entered As Second Class Matter October 23, 1907, At The Post Office at Brooklyn, N Y.. Under the Act of March 3rd, 1879 (Telephone: 2427 Greenpoint).

PROKURORAS DAUGHERTY TAPO PRIVERSTAS REZIGNUOTI, BET PASILIEKA COOLIDGE'IO DRAUGU

Poinkare Jau Sutinka Priimti Vokietiją į Tautų Sąjungą, Jei Toji Išpildys Keletą "Bet"

DAVIS'AS JAU AMERIKOJE. NEW YORKO LIETUVIŠKOS ORGANIZACIJOS NEDALYVAVO JO PASITIKIME.

WASHINGTON, Kovo 30. — Po ilgo spaudimo prokurorą Daugherty Prezidentas Coolidge antgalo paleido. Jis įsakė jam rezignuoti ir tas atsiskyrė su valdžia. Dabar jo departamente eina pagrindinis tyrinėjimas.

PARIS, Kovo 30. — Poinkare, pertvarkęs išnaujo ministerių kabinetą, sutinka dabar įleisti Vokietiją į Tautų Sąjungą. Tik vokiečiai turės pavelyti pertikrinti jų karines spėkas laikas nuo laiko ir prie to sutikti su ekspertų komisijos rekomendacijomis apie pagerinimą Vokietijos pinigų, ir atmokėjimo reapracijų.

NEW YORK, Kovo 29. — Atvykusį iš Paryžiaus Davis'ą patiko jo draugai. Iš Lietuvių oficialiai niekas nedalyvavo.

"Visų Draugas" Rastas Negyvas

Linden, N. J. Andrew Hickey, 32 metų amžiaus eks-kareivis, kuris skaitėsi "visų draugu" šioje apylinkėpe, tapo rastas su keturiomis kulkomis prie savo namų. Ieškoma moteries. Jis yra brolis vietinio policijos kapitono. Ant kiek žinoma, tai Andrius grįžęs namo apie pusiaunaktį busu su tūla motere. Kaimynai pasakoja girdėję po to šuvius ir matę, kad kas bėgo tolyn. Bet daugiau nieko nei nežinoma. Yra areštuota du vyrai iš Elizabetho. Spėjama, kad jį nužudė iš keršto.

Elizabethe Uždrausta Krutami Paveikslai

Elizabeth, N. J. Čionai nedėldieniais vėl nebėra krutamų paveikslų, kadangi kunigai spaudžia, kad jų nebūtų. Savininkai gavo pranešimą iš policijos, kad jie bus traukiami tieson jei laikys teatrus atdarus.

Norėjo Miliono, Gavo Tik 3,279.

New York. Salaveišių Armija raportuoja, kad jų mitinguose atsilankė virš miliono žmonių peretais metais, bet atsivertė prie Dievo tik 3,279.

Pripažino Negyvu, Bet Vėliau Atgaivino

Paris. 16 metų berniukas, tėvų pabartas, nutarė nusižudyti. Jis pradėjo kvėpuoti dujas iš pečiaus. Į ligonbūtį nuvežtas, jis tapo rastas negyvu. Bet antrą sykį, po dviejų valandą, kitiems daktarams pažiūrėjus, ant prikišto prie burnos veidrodžio jie patėmijo rasą. Tada pradėjo jam duoti oksigeno kvėpuoti ir berniukas po kiek laiko atgijo. Jis net pats į namus galėjo pareiti. O taip tai būtų jau jį palaidoję.

Washington. Pasirodo, kad Amerikonai turi investinę jau keturis bilionus dolarių į Pietų Amerikos pramonę, žemę ir nuosavybę.

Moteris Apsigina Nuo Kraustytojų

Greenwich, Conn. Kuomet policija bandė įvykinti iškraustymo nuosprendį prieš Mrs. Fry, tai rado ją pasirengusią su užloduotu revolveriu. Ji atsigynė nuo šerifo ir keturių vyrų, bet vėliau tapo areštuota.

Naujas Amerikonas Ambasadorius Lenkijai

Washington. Perkėlus Gibonsą į Šveicariją, prof. Pearson iš Des Moines universiteto, tapo paskirtas ambasadoriu Lenkijai. Profesorius Pearson tenai buvo mokytoju kalbų.

Vokiečių Emigracija Siekia Tūstančius

Berlin. Pereitais metais iš Vokietijos išvažiavo kitur gyventi 120,000 vokiečių. Tas reiškia penktą dalį metinio gyventojų prieauglio.

Austrijos Darbininkai Mažiausia Uždirba

Vienna. Statistika parodo, kad Amerikos darbininkas dirbąs prie kemikalų, gauna maždaug $4.30 į dieną; Anglijoje— $2; Olandijoje — $2; Švedijoje — $2.40; Vokietijoje — $1, o Austrijoje — 80 centų.

Krėvė Atsisako iš Šaulių Sąjungos

Kaunas. Pagarsėjęs rašytojas Vincas Krėvė atsisakė iš Šaulių Sąjungos pirmininkavimo delto, kad liaudininkai ir kitos partijos pradėjo jį atakuoti už jo pasmerkimą Galvanausko Klaipėdos klausime. Vietoje valdžios uždaryto "Vairo" Smetona pradėjo leisti "Tautos Vairą".

Lietuvio Dailininko Paveikslų Paroda

Chicago. Balandžio 4 įvyksta atidarymas Žmuidzinavičiaus-Žemaičio paveikslų parodos, kuria žada atlankyti daug netik lietuvių, bet ir amerikonų dailininkų.

LIETUVOJE LAUKIAMA KRIZIO

***Kaunas, Kovo 28.* — Kabelis į "Tėvynę": — Patikėtini gandai skelbia, kad Klaipėdos klausimui einant pažangiečiai ruošė sukilimą, bet nedrįso pradėti. Visa liaudis nepatenkinta Klaipėdos klausimo išsprendimu. Klerikalai rengia valdžios krizį. Grumoja Lietuvai griežta ir aiški klerikalų diktatūra su prof. M. Biržiška priešaky".**

"Draugas" talpina sekamo nutirinio šiame reikale kabelį:

Kaunas. Klaipėdos klausimo karštume pažangiečiai rengė sukilimą ir diktatūrą. Neišdrįso iki galo.

Liaudininkų ir socialdemokratų buvo daromos nuo latinės kliūtys valdžios sustiprėjimui.

Neaiškios valdžios neaiškiais laimėjimais Klaipėdoj nepatenkinta visa šalis.

Pramatomas nebeužilgo valdžios krizis.

Pramatoma aiški ir griežta žmonių katalikų valdžia su Mykolu Biržiška, M. Krupavičiu, I. Tumėnu ir L. Bystru priešakyje."

Bauerienės Užmušikas Vis Dar Nežinomas

New York. Policija veik jau neteko vilties rasti užmušiką Bauerienės. Jokių pėdsakų gabiausi detektyvai neranda. Daug žmonių atlankė nedėlioje užmušimo vietą, Staten Islande.

275 Daiktai Žmogaus-Teatrininko Pilve

Chicago. Dr. Thorek padarė operaciją tūlam Williamui Bartell, kuris užsiima ryjimu įvairių daiktų teatruose. Jo pilve rasta 275 daiktai, pradedant špilkomis, baigiant muterkomis. Jis juos nešiojosi su tavim gana ilgą laiką ir turėjo gerą apetitą, bet viena vinis įstrigo į žarną ir jis gavo uždegimą vidurių. Po operacijai jis jaučiasi irgi gerai.

Buffalo, N. Y. Policija beieškodama vagių, apvogusių Niagara Falls banką, užėjo ant trijų katilų po 50 galionų kiekvienas. Prie to rasta dar 600 galionų viskė ir 38 galionai alkoholio. Katilai virė ir juose buvo 5,000 galionų košės. Areštuota Dovidas Edelsteinas, Samuelis Berlin ir Dovidas Satkauskas.

New York. Demokratų komitetas, kuris rengia priėmimą partijos konvencijai čionai, paskelbė, kad tas, kuris aukos $100 gaus sėdynę Madison Square Garden name ir galės matyti kaip demokratai renka kandidatą į Amerikos prezidentus.

Holyoke, Mass. Vienas iš didžiausių bovelnos fabrikų, Lyman Mills, pradėjo dirbti tik pusę laiko. Tas paliečia keletą tūkstančių darbininkų. Čionai darbai abelnai prastai eina.

DIDELĖ AUDRA IR POTVINIS PITTSBURGHE

Pittsburg. Subatos lietus ir audra tiek daug vandenio pripylė į upes, kad jos išsipūtė ir užliejo krantus. Tiek nuostolių pridaryta, kad potvinį galima prilyginti su 1913 metų nelaimėmis. Daugelis gatvių tapo upeliais. Sklepai užlieti. Daugelis fabrikų, stovinčių upių pakrantėmis buvo priversti užsidaryti. McKeesporte vandens sistema pagedo ir žmonės negauna iš miesto vandens gėrimui ir virimui. Vietomis žmonės vietoje elektros turi lempas vartoti.

Laisvamanių Kova su Klerikalais

Vienna. Austrija yra šalis panaši į Lietuvą tuomi, kad kunigija ten tvirtai įsikabinusi. Ten daug yra minyškų ir jos dirba ligonbūčiuose. Savo vyskūpų įsakymais, jos atsisako patarnauti moterims, kurios operuojamos, idant pašalinti ysčiaus vaisių. Mat, bažnyčia prie šinga tokioms operacijoms. Viena minyška atsisakė patarnauti moterei, kuriai kokia akušerka kone mirtį įvarė ir ji tapo atvežta ligonbūtin mirštanti. Todel laisvamaniai reikalauja, kad sesutės būtų svietiškos ir klausančios daktarų, kurie daugiau supranta apie operacijų reikalingumą, negu minyškos.

Kitas dalykas, kuris nepatinka klerikalams, tai deginimas nabašninkų. Mat, tada kunigijai nėra įeigų. Septyni Austrijos vyskūpai parašė savo avelėms laišką, kuriame griežtai įsako jiems neklausyti savo mirštančių giminių prašymų kremuoti (sudeginti) lavoną. Esą, nereikia to prašymo pildyti, nors jis būtų ir testamente įrašytas. Toliau vyskūpai sako neleisti vaikų ten, kur mokinasi ne katalikai. Bet žmonės nelabai paiso.

London. Įsikišus premjerui MacDonaldui streikas Londono gatvekarininkų pasibaigė. Jie gauna tokią algą kokią reikalavo.

Welch, W. V. Nuo nežinomos priežasties įvykusi ekspliozija užmušė 24 anglekasius čionai.

New York. Bal. 2 hotely Commodore Norman Davis pasakys pirmą prakalbą apie Klaipėdą ir klausimo išrišimą laike vakarienės, kurią jam rengia moterys demokratės.

"VIENYBĖS" PIRMAMETINIS ĮDOMUS

METRAŠTIS

jau išsiuntinėtas

Visi skaitytojai, užsimokėję prenumeratas jį gauna dykai.

Kurie negavo, arba norėtų gauti lai praneša.

"VIENYBEI"

193 Gran Sdtreet Brooklyn, N. Y.

Žinios Iš Lietuvos

KAUNO PIRTYS

Kauno miestas su šimtu tūkstančių gyventojų dar neturi pra ktiškos ir gerai sutvarkytos higienos atžvilgiu pirties. Ypač susirgusiam slogais žmogui, reikalaujančiam būtinai pirties, ne galima, jos gauti. Nors imk ir mirk!

Tad atsitiko ir su manim. Buvau persišaldęs ir žinojau, kad tik karšta tynė prieš gulant man pagelbės. Nuėjau. Žmonių pilna. Pirties savininkas sako, kad reikės ilgai laukti. Žinodamas, kad jau šiandien negausiu pritilpti, kantriai laukiu rytojaus. Kadangi dienos metu negalima pirtimi rūpintis, nes reikia eiti į darbą, tai nuėjau vakare į tą pačią pirtį. Tačiau randu ją uždarytą nieko negalima nė prisišaukti. Einu ieškoti kitų pirčių, teiraujuosi pas policistus. Tie tik pečiais trauko — sako, kad Kaune vos tik kelios pirtys esančios, visgi kai kurias jie nurodė kur aš ir pasiskubinau nueiti. Bet mano nelaimei ir tos buvo uždarytos. Mat nepataikiau į tas dienas, ka da jos atidaros. Peršilęs bevaikščiodamas ir dar labiau persišaldęs turėjau grįžt namo keikdamas visus ir kaltus ir nekaltus. Bet manau sau, rytoj neisiu į užsiėmimą, bet eisiu į pirtį anksti. Nuėjau, beldžiuosi. Išeina koks žmogus ir sako, kad pirtis esanti uždaryta del remonto. Skubinu į kitą; čia vėl žiūriu — iškaba sako, kad pirtis šiandien tik moterims.

Rytą anksti kaip tik pirtys atsidaro; nuėjau į tą pačią vietą, radau jau pilna žmonių. Paklausus ar galima gauti tynę, man atsakė, kad esą galima bet reikią palaukti kokią valandą, nes tynės esančios jau užimtos. Bet jeigu aš norįs, tai galiu eiti į bendrą garinę pirtį. Sutinku. Čia man besimaudant, garai taip mane apsvaigino, kad aš pargriuvau, ir tik žmonės mane atgaivino. Nors ir bjauriausiai pasipiktinau tokia pirčių tvarka, prisimindamas, kiek Kaune yra visokių smuklių ir "kabakų," o nerandama vietos reikalingiausiam žmogui dalykų — švariai gerai sutvarkytai pirčiai. Visgi būčiau netaręs savo žodžio viešai jeigu tą viską, kas anksčiau yra pasakyta dar nebūtų užvainikavęs šitokis atsitikimas:

Aną dieną Metropolio Kliube vienas gerai Kaune žinomas venerinių (užkrečiamųjų) ligų gydytojas štai ką papasakojo: "Vieną kartą buvau nuėjęs į naujai atremontuotas, esančias už miesto sodo maudykles. Įeinu vidun, žiūriu — pilna žmonių ir daugiausia mano pacientai. Visi su venerinėmis ligomis užsikrėtę ligoniai. Žiūriu, — ir tas, kuris jau turi paskutinio laipsnio sifilį — ir tas čia besėdįs, belaukiąs savo eilės. Persigandęs sprūkau per duris laukan ir nesimaudžiau dar iki šiam laikui."

To jau man užteko, kad tokioms nemalonioms naujienoms galėčiau pasidalyti su visuomene. Pernai, pamenu, gaudavau vaistinėje pirkti tam tikrų vaistų pirties dezinfekcijai, bet dabar vaistinės tuos vadinamuosius "sublematus" neparduoda, sakydami, kad Sveikatos Departamentas uždraudęs. Išeina, kad Sveikatos Departamentas uždraudė piliečiams apsisaugoti nuo užkrečiamųjų ligų.

Departamentas turėtų greičiausiai sutvarkyti Kauno pirtis higienos atžvilgiu arba miestas turėtų tuojau imtis statyti municipales kultūringas pirtis.

Susirūpinęs

NEATSARGUS VAŽIAVIMAS

Kaunas. -- Kovo 6 dieną 9:30 val. ryto ties stotimi užkliudė arklių tramvajų važiuojąs pro šalį sunkusis kariškas automobilius. Nuostoliai nedideli: vienas langas visai išmuštas, o kito tik dalis. Žmonių nė vienas nesužeistas. Užkliudžiusio tramvajų automobilio numerį pastebėti nepavyko.

KLAIPĖDOS KLAUSIMU

Geneva. — Vasario 27 d. Tautų Sąjungos Komisijos pirmininkas p. Davis pakėlė pagrindinius tarybų su Lietuvos delegacija klausimus. Pažymėdamas, kad autonomijos klausimai nesukelia tiek daug sunkenybių, p. Davis palietė tranzito ir uosto klausimus, kaipo principialius šiomis taryboms. siūlė pripažinti susisiekimą ir Ambasadoriaoi savo proiekte prekyba per Klaipėda ir Nemunu laisvą visoms šalims. Bet Lietuva su tuo pasiūlymu nesutinka, kol jos santykiai su Lenkija yra dabartinėj padėty. Priimdami visa tai domėn ir nenorėdami niekuo įžeisti Lietuvos teisių jos ginče su Lenkija, p. Davis pirmininkaujama Komisija tačiau atranda, kad bylos išrišimas reikalauja internacionaliu interesu patenkinimo ir todel, nesiūlydama lokalio susisiekimo ir prekybos tarp Lenkijos ir Lietuvos esamoj politinėj padėty, skaito būtinu atsižvelgti į internacionalius klausimo "aspektus" ir apsaugoti kitu tautu teises. Toliau Komisija randa, kad Aliantai atidalijo Klaipėdos teritorija nuo Vokietijos tam, kad Klaipėdos uostas tarnautų visam hinterlandui ir jie nenori atiduoti jos Lietuvai be to "tarnavimo" garantijos. Be to suverenitetas į Klaipėdą uždeda Lietuvos Vyriausybei dar moralių pareigų Klaipėdos gyventojų ir jos industrijos atžvilgiu. Šioj plotmėj p. Davis siūlo svarstyti tranzito klausimą.

Komisija atsižvelgė į Lietuvos delegacijos motyvus prieš išnuomavimą Lenkijai 99 met. uosto dalies, bet su sąlyga, kad būtų svetimšalių biznieriams tikrai garantuotos teisės ir lengvatos jų įmonėms ne mažesnės, kaip Lietuvos piliečiams.

Lietuvos delegacijos pirmininkas, p. Sidzikauskas atsakydamas į p. Daviso pareiškimą, nurodė štai ką:

Lietuva priėmė laisvo tranzito principus, pasirašydama tranzito konvencijas. Bet Lietuva negali sutikti, kad jai būtų padaryta išimtis, neleidžiant naudotis tų konvencijų klauzomis, kurios visoms valstybėms palieka teises daboti savo valstybės saugumą. Lietuva negali sutikti, kad koks nors Klaipėdos klausimo rišimas affektuotų politinius jos santykius su Lenkija. Rezervai, kuriuos čia daro Lietuva, yra išimtinai laikino pobūdžio ir jie savaime atkris, kai tik bus išrištas Lietuvos ir Lenkijos ginčas. Lenkija, o ne Lietuva, neša atsakomybę už savo sutarties sulaužymą su Lietuva, už želigovskio "coup de force" ir Lietuvos žemių okupacijas ir todel privalo prisiimti visas savo elgesio pasekmes. Jeigu koks hinterlandas turi užsiinteresavimo, tai visam pasauly yra tokia taisyklė, kad jis pats rūpinasi turėti gerus tvarkingus santykius su kaimynu.

Kai del moralės atsakomybės, tai Klaipėdos ir kitos Lietuvos dalies interesai yra visai identiški ir Lietuvos Vyriausybė čia yra geriausiai kvalifikuota nustatyti tas politikos linijas, kurios atsako tiems interesams.

Lietuvos Delegacija padarė visai konkrečių pasiūlymų laisvam tranzitui garantuoti, tranzitų konvencijų pamatais, bet ji supranta, kad (pritaikinimo) pareiga turi būti palikta Lietuvos Vyriausybei. Ji skaito pakankamu, kad ginčai del vykdymo būtų reguliuoti pačių konvencijų numatytais būdais.

Pagaliau, del medžių plukdymo Nemunu, Lietuvos Delegacija sutiko Paryžiuje tiktai iš konciliacijos motyvų, manydama, jog tuo būdu ji pasieks susitaikinimo kituose konvencijos punktuose. Kadangi to susitaikinimo neįvyko suprantama yra kad ir tas sutikimas Lietuvos nebeangažuoja.

Kai delei laisvo tranzito tai Lietuva jį visuomet suprato Pakto str. 23 prasme, kurią konkretizavo tranzito konvencijos. Ambasadorių deciziją Lietuva priėmė principe tik todel, kad ji manė, jog jai bus duodama pakankamai garantijų savo gyvybės interesams apsaugoti Pakto ir tranzitų konvencijų dispozicijomis.

Kai p. Sidzikauskas prie to pabrėžė Lietuvos reikalavimą laisvės savo santykiams tvarkyti su Lenkija, p. Davis atsakė, kad šiuo laiku nieks pasaulyje neturi absoliutinės laisvės, kur susiduria įvairūs interesai. Komisijos uždavinys čia rasti susitaikinimo bazę.

Toliau p. Sidzikauskas pareiškė, kad Klaipėdos klausimas gali būti išrištas skyrium nepinant jo su klausimu del politinių santykių su Lenkija, ir pakartojo, kad nėra nei vienos konvencijos, kuri galėtų svarstomuoju klausimu affektuoti šalių teises ir pareigas karo metu.

Įsteigtas 1886 m.
VIENYBĖ
KAS ANTRADIENIS
Leidžiamas Utarninkais, Ketvergais ir Subatomis
Brooklyn'e, N. Y.
METINĖ PRENUMERATA:
Suvienytose Valstijose ___ $4.00
Kanadoje ___ 4.50
Lietuvoje ir kitur ___ 5.00
Prenumerata reikia apmokėti iškalno
Apie garsinimus klauskit laišku.
Adresas:
Vienybė Publ. Co., Inc.
193-197 Grand Street
Brooklyn, N. Y.

Established 1886
VIENYBĖ
LITHUANIAN TRI-WEEKLY
Published Tuesdays, Thursdays and Saturdays
at Brooklyn, N. Y.
SUBSCRIPTION RATES:
In United States ___ $4.00
Canada ___ 4.50
Other Countries ___ 5.00
Advertising rates on application.
Address:
Vienybė Publ. Co., Inc.
193-197 Grand Street
Brooklyn, N. Y.

Redakcijos Straipsniai

PRIE TAUTIŠKŲJŲ LAIKRAŠČIŲ SUVAŽIAVIMO

Teko patirti, jogei eina susirašinėjimai tarpe tautiškai-liberalinių Amerikos lietuvių laikraščių delei projekto įvykinti stambų suvažiavimą. Didžiumos laikraščių jau gauta pritarimas (pritaria "Vienybė", "Tėvynė", "Dirva", "Varpas", "Amerikos Lietuvis" — bent taip matosi iš susirašinėjimų ir laikraščiuose pareiškimų. Kad tam pritars "Sandara", nėra abejonės). Viso gal bus 7-8 tautiškai-liberališki laikraščiai.

Suvažiavimui vieta yra parenkama Worcester, Mass., ir "Amerikos Lietuvio" redaktorius, pil. V. S. Jokubynas mielai pritaria suvažiavimui vietą paruošti. Lai kas skiriama irgi labai patogus, būtent Gegužės apie 11 d., kuomet bus suvažiavimai kitų dviejų didelių Amerikos lietuvių organizacijų, būtent A. L. T. Sandaros ir Tėvynės Mylėtojų Draugijos. Čionai bus susirinkę didžiuma žymesnių tautininkų liberalų sriovės veikėjų, kurie stovi priešaky mūsų visuomenės.

Laikraštininkų suvažiavimai tautininkų sriovėje atsitinka jau kelintas metas, ir kiekvieną sykį jie suvienodina visus tautininkus ant vieno tautinio programo.. Nežiūrint į kai-kuriuos paviršutinius nuomonių skirtumus tame ar kitame mūsų tautos klausime, laikraštininkai savo subendrintu frontu tuos skirtumus išaiškina ir tuomi padaro mūsų sriovę visuomet vadovaujančia mūsų tautos gyvenime.

Ypatingai buvo tas pažymu pereitais metais, kuomet laikraštininkai susitarė politikoje remti Amerikos Lietuvių Tautinę Sandarą; nors laikraščiai tuomi pasiliko laisvi turėti kai-kuriuos nuomonių skirtumus mažmožiuose, tačiaus, bendrai imant, susidarė didelė jėga rėmime visų didžiųjų mūsų tautos reikalų ir Lietuvos Respublikos.

Šita vidurinės sriovės jėga — jos suvienytas frontas — gerokai išgąsdino mūsų kitas partijas, kurios arba Lietuvos ir lietuvių visai neremia, arba remia su tam tikrais "išsiderėjimais", tam tikromis išlygomis. Įdomu, kaip jos sukruto vesti puolimą ant mūsų sriovės! Nors pačios tarp savęs niaudamos, vienok puolime ant vidurinės sriovės jos gražiai susitardavo... Mažiausiu mūsų sriovėje nepasisekimu jos džiaugdavos, šūkaudavo ir stengdavosi savai partijai išnaudoti.

Tačiaus tas buvo veltui. Vidurinė sriovė, sujungtu frontu spaudoje, visas atakas atlaikė ir sykį ant visados demonstravo, kad tautinė laikraštija eina patim viduriu mūsų tautos vieškelio.

SOCIALISTŲ MIRTŲ ŠAKELĖ

Vaidai už menkniekius, visuomet tiktai naujus menkniekius ir pagamina. Tokiais buvo menkniekiais ir vaidai tarpe laikraščių "Sandaros" ir "Keleivio", delto kad šis pastarasis spausdina lenkų laikraštį. Kasgi rimtas žmogus užsiims privedžioti prie rimto tautos darbo, sakysim, kad ir "Keleivį"? Juk tai tik laiko gaišinimas. Vienok kiek tai buvo sugaišinta laiko ir vietos šiaip jau rimtame laikrašty "Sandaroje"!...

Kitas nerimtas darbas buvo su tuo pagarsėjusiu "kabeliu". Jisai davė progą "Naujienoms" įnešti suirutę į Sandariečių tarpą ir pasigaudyt savo bizniui žuvyčių. Socialistai savo tarpe visiškai suirę politiškai, sumanė sau pasigauti daugiau narių iš svyruojančių Sandariečių tarpo, delto vedė smarkų demoralizacijos darbą, iki pamatė, kad iš to daug nepelnė, todel sumanė ištiesti mirtos šakelę į Sandariečius, — girdi, paliaukim vaidus. "Naujienos" būtinai nori sutaikinti "Sandarą" su "Keleiviu" ir rėžia pamokslus vienok ne "Keleiviui", tik "Sandarai"!

Tuom tarpu "Keleivis" veda savąją. Jisai meiliai šypsosi į savo svočios ("Naujienų") ištiestą mirtą, o tuom patim sykiu veda ataką prieš "Sandarą" delei iškilusios bylos su kun. Garmum. Jisai jau susidraugavo su "Garsu" ir iš jo cituodamas "faktus", sako: "Jei visa, ką čia "Garsas" sako, kun. Garmui pasiseks teisme prirodyti, tai "Sandaros" redaktoriui sunku bus nuo bausmės išsisukti". Pirmutiniame tos bylos išklausyme, kaip rašo "Laisvės" korespondentas, "keleivininkas" Bagočius šiaip atsižymėjo:

"Lietuviškų "socialistų" vadas Bagočius, pašokęs nuo sėdynės, pasikloniojo Garmui ir pribėgęs prie policistų, kurie sėdėjo priešakinėse sėdynėse, paprašė, kad užleistų vietą tam ilgaskverniui"...

Čia grubiai aprašyta, bet parodo socialistų "užuojausmę" tautininkų laikraščio redaktoriui, kuriam ištiesta "santaikos" ranka. Apie šitą nieko nerašo "Naujienos", kurios perša tokią "santaiką". Joms mat gera, kad vienas tautininkų laikraštis ir net organizacijos organas turi savo netikėtą bėdą.

Kad vaidai yra negeras daiktas, tą visi pripažįstame. Bet kad juos galima užbaigti tokiais keliais, kuriais eina mūsų socialistai, tam niekas netikės.

LENKŲ SEIMAS BARŠKINA GINKLAIS Į LIETUVĄ

Sulyg kabelių Kovo 20 d. parėjusių Amerikon iš Varšavos, lenkų seime visos partijos susivieniję ant rezoliucijos, kuri griežtai priešinga Tautų Sąjungai, išrišusiai Klaipėdos klausimą ne taip, kaip lenkai norėjo.

Vyriausiu lenkų tikslu buvo gauti savo atstovui vietą į tą "triumviratą" — komisiją trijų vyrų, kuri valdys Klaipėdą. Šitos vietos lenkai negavo, kaip lygiai negavo patenkinimo kitų labai didelių savo užsimojimų ant Klaipėdos. Delto lenkų seimas esąs pareiškęs protestą, kad su tokiu Klaipėdos klausimo išrišimu jie nesutiksią.

Lenkų seimo rezoliucijoje esą sakoma, kad šitas Klaipėdos išsprendimas juos (lenkus) pamokinęs, jogei prievarta esanti geriausi priemonė bile ką laimėti. Jie labai nepatenkinti, jogei Ambasadorių konferencijos Vasario 16, 1923, paruoštame projekte, tenai įdėtosios lenkams privilegijos Klaipėdoje, dabar tapę visai išmestos, o vardas "Lenkija" ir "lenkas" naujame statute visai esą nepaminėta.

Kas dabar daryti? Lenkai maną, kad jie taip pasielgsią su Danzigu, kaip lietuviai pasielgė su Klaipėda, būtent su ginklu jie šitą uostą užimsią ir pasilaikysią. Jie taip bent maną, bet stačiai šito nepasako. Vargiai jie toliaus šito manymo ir nueis.

Lietuvai ir visai pasaulio ramybei būtų geriau, kad jie bandytų Danzigą ginklu užimti. Geriau būtų delto, kad tuo žingsniu jie dar labiau prieš save suvienytų vokiečius, ir dar sykį Tautų Sąjungai ir visam pasauliui įrodytų, jogei lenkas ir pasiutusi katė, tai yra lygus. Greičiaus geri žmonės imtųsi tą katę sykį ant visados uždaryti į narvelį...

PERŽVALGA

Taip, kai kuriems reikia lazdų

A. Bimba per "Vilnį" apsiverkė, kad jo pasekėjams nusibodo veikti del labo darbininkų klesos. Kuomet laukiama kelių šimtų į mitingą, tai susirenka tik šeši komunistai. Ir taip dedasi visoje partijoje.

Jis siūlo tikrai radikališką būdą komunistinės energijos įdiegimui — lazdas. Amžiną atilį rusų caras labai mėgo žodį "disciplina," kuris apimdavo ir garbingų kazokų nagaikas, sibiriokiškas lazdas, botagus, ir taip toliau. Jis turėjo net tokias gražias įstaigas, kaip disciplinos batalijonus, kur kritiką vartojantiems kareiviams būdavo įdiegiama atatinkamas ūpas kaslink "batiuški caria."

Ir drg. Bimba, kas nieko nėra stebėtino kadangi jis senai jau pavirto rusu, naturaliai linksta prie rusų kultūros. Jis irgi pasakoja: "Komunistinė disciplina nemaloni priemonė. Bet kada kitos priemonės — raginimai, aiškinimai ir prašymai — nieko negelbsti, tai atsakomingos įstaigos anksčiau ar vėliau bus priverstos griebtis jos."

Taigi, taigi, mes senai sakėme, kad Bimba toli nueis, kaip tik išėjo iš "ekstra kairiųjų," iš SLA., ir iš kitų organizacijų. Diktatūra, kulipkos, botagai, lazdos, disciplina yra saldūs žodžiai kiekvienam, kuris nemėgsta demokratijos, nes neturi talento pertikrinti ramiu būdu kitus apie savo talentus.

—o—

Kunigija Amerikoje.

Paprastai mes Amerikoje manome, kad kunigija čionai mažiau turi galios negu Lietuvoje. Daug kas pasakoja, būk čia "lai sva šalis." Paviršium žiūrint, ir tai tik į didžiuosius miestus, tas tiesa. Dideliuose miestuose, kaip New Yorkas, Chicago, Cleveland ir kitur, kunigija mažai galios turi. Žmonės jos nepaiso.

Bet mažuose miesteliuose ir vidutiniuose, kunigai turi dar daug galios. Ne katalikų kunigai, bet protestonų. Yra miestelių, kur nevalia nieko rodyti sekmadieniais. Žmogus negali jokiu būdu linksmintis, neprasižengdamas prieš įstatymus. Kunigas mažuose miesteliuose, arba kaimų srityse yra pirma skripka. Jie su pagelba davatkų, moteriškų ir vyriškų, valdo. Todel tokiuose miesteliuose gyvenimas troškus ir nieko ypatingo nesutinka, kas būtų galima pavadinti civilizacija. Net ir didesniuose miestuose mes turime cenzūras krutamų paveikslų, bandoma cenzūruoti knygos, ir tam panašiai.

Vienok mažu po mažu ir amerikonai jau mažiau paiso kunigų, kuriuos vienas rašytojas prilygina prie astrologų, arba agentų-burtininkų, kurie turi galią gelbėti žmonių dūšias nuo peklos. Miestelėnai vikresni, daugiau gyvenimo mato, ir jie nebetiki į peklą. O kaip tik peklos nebebijo, tai nereikalauja nei kunigų, kurie būk nuo pragaro gelbsti.

Lietuviai amerikiečiai, kokį desėtką metų atgal, buvo labai karšti kovoje su kunigais. Buvo daugybė laisvamanių. Bet dabar tas judėjimas apsilpo. Užėjo kitoki reikalai — Lietuvos valstybės statymas. Ir tik dabar pamatyta klaida, kad nekovota toliau su kunigijos įtaka ant žmonių. Dar neužtektinai giliai liuosa mintis įleido šaknis į lietuvių visuomenę, ypatingai Lietuvoje. Bet su laiku mes tą šaknį išauginsime.

—o—

Oi, ta senatvė!

Senyn ir silpnyn eina mūsų kolega Grigaitis. Pasiskaitykite ką jis rašo:

"Apie žmogaus nusistatymą reikia spręsti ne sulyg to, prieš ką tas žmogus eina, bet kurių visuomenės sluogsnių reikalus jis gina."

Ne socialistiškai protaujant, kuomet gini ką nors tai gini nuo ko nors. O kuomet gini nuo ko tai reiškia eini prieš jį. O jei visai nežiūrėsi prieš ką kuris žmogus eina, tai nežinosi nei kieno reikalus tokis žmogus gina. Na, o Grigaitis ragina savo skaitytojus užsimerkti akis ir spėti kas ant svieto dedasi.

Norėdami pasipirkti gerų ir pigių namų Brooklyne bei apylinkėse, kreipkitės prie —
"VIENYBĖ"
193 Grand St., Brooklyn, N. Y.

Aigyptiečio Sosros Gyvenimo Istorija

Pagal Anglišką — Surašė Pr. Narvydas

Tūlas anglas, pavarde Smith, savo jaunystės dienose buvo vienas iš gabiausių mokinių Universiteto suole. Ypač jis buvo atsidavęs biologijai ir botanikai (gyvių ir augalų tyrinėjimo mokslams). Po to, jis užsiėmė chemija ir darė įvairius tyrinėjimus su metalais, norėdamas ištirti nematomų spindulių jėgą. Chemijos srityje jis buvo padaręs didelę pažangą — taip, kad draugai manė, jog iš tokio žmogaus bus galima susilaukti nepaprastai garsaus mokslininko. Bet minimas Smith, vos įžengęs nariu į karališkąją mokslų draugiją, susyk pametė chemiją ir užsiėmė aigyptologija t. y. tyrinėjimu senovės Aigypto kultūros. Praslinkus metams laiko, jis turėjo paskaitą apie "hieroglifus" t. y. senovės aigyptiečių raštą ir taippat apie įvairius senų amžių paliktus paminklus apylinkėse El Kabo. (El Kabo, tokiu vardu miestas senovės Aigypto, augštais mūrais apjuostas; dabartiniu laiku nei ženklų neliko). Šiuomi buvo norima parodyti, kas per vienas, visapusiškai moksle apsipažinęs, buvo Mr. Smith. Juo jis toliau leidosi tyrinėti Aigypto senovę, tuo plačiau jam atsidarė neišsemiami tyrinėjimo šaltiniai. Kad nepertraukus savo tyrinėjimų, Mr. Smith, pasitaikius progai, apsivedė su jauna mergele, katra taippat buvo pasišventusi aigyptologijai ir jau buvo parašius moksliską raštą apie šeštą Faraonų dinastiją. Tokiu būdu jau, turint pradėtus pamatus, jis ėmėsi rinkti medžiagą, kad prijungus savo darbus prie išieškinių Lepsiaus (Vokiečių mokslininko-Aigyptologo). Surinkimui reikalingos medžiagos, Smithui prisiėjo keletą kartų važiuoti Paryžiun Louvres Muzėjun. Paskutinį kartą ten nuvykus Smithui prisiėjo būti liūdininku gana keisto įvykio. Kas nežino, kaip yra audringas Anglijos kanalas. Smithui prisiėjo gelžkeliu važiuoti, ir ant galo laivu, kuris begalo prisupo. Paskiaus vėl gelžkeliu Paryžiun. Po visos tos kelionės, Smithas atvykęs Paryžiun jautėsi labai pavargusiu ir apsistojęs viešbūtyje, manė, jog galės nors trumpai užmigti ir atsilsėti. Miegas jokiu būdu nėjo, užtai jis nutarė tuojaus eiti į Louvre, surinkti sau reikalingą medžiagą ir naktiniu traukiniu grįžti į Dieppe, kad sėsti į laivą. Diena buvo nejauki ir smulkus lietus lynojo; jis apsivilko apsiaustu ir išėjo.

Perėjęs Italų Bulvardą ir Operos Alėją atsirado sau pažįstamajam kvartale. Štai čia jo pažįstamasai Louvre. Įėjęs muzėjun, jis tuojaus dasigavo į "Papyrus" rinkinių skyrių. Pažymėkim, kad Smithas turėjo augštą, liesą stuomenį, patysusią ir apykumpę, panašią į vanago nosį; abelnai sakant, — buvo ne iš gražiųjų.

Jis apsistojo prie stiklinės šėpos ir ten aiškiai matė savo paveikslą. Susyk kas tai užnugary jo pradėjo aiškiai angliškai kalbėti ir į jo ausis atsimušė sekanti žodžiai: "Koks tai keistos išvaizdos sutvėrimas!" Smith suprato tokį sakinį taikintą į jį ir neapsikęsdamas, įsitraukė į savo apsiausto apykaklę ir atydžiai pradėjo žiūrėti į šėpoje esančius "Papyrus," — nors širdyje virė didžiausi neapykanta prieš anglus, kurie dryso jį taip įžeisti. "Taip" vėl pasigirdo antrojo atsakymas. "Ištikro jis yra nepaprastas sutvėrimas." "Ar tamsta žinai" pradėjo pirmutinis, "argi būtų galima tikėti, kad besisukinėjant apie mumijas, tas žmogus pats pasidarė pusiau mumija." "Taip, jis ištikrųjų turi aigyptiečio išvaizdą" atsakė antrasai.

Čia jau kantrybė Smitho išsisėmė ir jis ūmai apsigręžė, kad sugėdinti savo tautiečius už tokius įžeidinėjimus. Jo nuostėbai, du jaunu vyru šnekėjusiu, kaip tik tuomi pat sykiu nusisukę žiūrėjo į vieną iš Muzėjaus tarnų, kuris tuomi pat laiku valė žalvario dūdas kitame kambario gale. Keleiviai pažiūrėję laikrodin greitai išėjo, palikdami Smithą prie jo abejonių ir darbo. "Žingeidu būtų žinoti, ką tiedu mano tautiečiu kalbėjo apie aigyptišką išvaizdą," manė sau Smithas. Atsigrįžęs tarnautojo pusėn jis pats nustebo, pamatęs tojo veidą; tokie veidai jam buvo pažįstami, nes nesykį jam prisiėjo susidurti darant įvairius tyrinėjimus. Taip, veidas išrodė lyginai toks, kaip tųjų Aigypto stovylų: platūs antakiai, apvalus smakras, tamsi odos spalva. Išrodė, kad čia nėra jokios abejonės, kad tas žmogus yra aigyptėnas. Pečių ir strėnų sudėtis davė aiškius prirodymus tojo žmogaus tautybės. Smith artinosi prie tarnautojo su tikslu jį užkalbinus. Pasirodė, jog prižiūrėtojas nelabai norėjo įsileisti į kalbą. Jam prisiartinus, prižiūrėtojas atsigręžė veidu linkui jo, bet akių nepakėlė nuo savo darbo. Smith užmetė žvilgsnį ir susyk įgavo įspūdžio apie to žmogaus nepaprastą asmenį. Kas tokio rodė šį žmogų esant nežmogiška esybe. Veido oda išrodė peršviečiama, lyg nužvilgintas pergaminas, išvagotas tūkstančiais smulkių raukšlelių. "Kur yra rinkinys iš Memphiso?" (Memphis garsus senobinio Aigypto miestas — sostainė Aigypto valdonų iš pirmos valdomosios kartos, kurio įsteigėjas buvęs valdonas **Menis.** Anot garsaus Graikų istoriko Herodoto aprašymo, valdonas Menis miestą atpvėręs stipriais mūrais ir nukreipęs Niliaus vagą toliaus nuo miesto, tuomi apsergėdamas miestą nuo upės užtvynių, taippat, iškasdinęs prieplauką virš 600 pėdų plote.) norėdamas kokiu nors būdu užvesti kalbą. "Štai ten" atsakė užklaustasai ir su galva parodė į kambario pašalį. "Ar Tamsta neesi Aigyptėnas?" vėl užklausė Smith. Prižiūrėtojas atsitiesė ir atkreipė savo keistas tamsias akis į paklausėją. Jo akys išrodė lyg stiklinės, apvilktos lyg kokia migla; tokių akių Smithas nebuvo matęs pas žmogiškas esybes. Pažvelgęs į jas, Smith pastebėjo jose didelį gilų susirūpinimą, sykiu, nuogandą ir neapykantą. "Ne, mano pone, aš esu francas," tai atsakęs, jis greitai nusigręžė ir vėl pradėjo savo darbą.

Smith pažiūrėjo į jį su nuostėba ir pasisuko į didelio kambario užkampį, kur radęs uždury kedę, atsisėdęs ir pradėjo susirašinėti ištraukas iš "Papyrus". Bet jo mintys pasirodė nenusistovėję ir nesuvaldomos; nuolat šokinėdavo ant tik ką matytos žmogystos su keista išvaizda. Tos akys! "Ir kurgi aš būčia tokias keistas akis matęs!" — manė sau anglas. Dabar jis atsiminė, kaip dar mokinantis Zoologijos prisieidavo susidurti su įvairiais šliaužiais; tai tikros šliaužo akys!... Dar kartą jis norėjo jį pamatyti, bet nuėjęs į pirmesniąją vietą, jau jo ten neberado. Dabar Smith sugryžęs į savo senąją vietą atsisėdo uždury į nuošalę kertę ir pradėjo rašinėti bei tęsti savo pertrauktąjį darbą.

Per nekurį laiką viskas ėjosi gerai ir paišelis slidinėjo per poperių. Bet kelionės nuovargis ėmė viršų, ir jis nei nepajuto, kaip paišelis iškrito iš rankos ir jis pats užsnūdo ir, galų gale, kietai užmigo. Nieko nejautė: nei kaip praeiviai kojomis čiuoždami ėjo, neigi prižiūrėtojas jo patėmijo, neigi ant galo, varpelio garsas skelbiantis apie įstaigos uždarymą jį beprižadino.

(Toliaus Bus)

o——o——o

PAVASARIS

Pavasario jausminga
Aušrelė prašvito,
Saulutė jau teka
Linksmutė iš ryto.
Skrajoja paukšteliai
Laukuose sujudę
Čiurlena upeliai
Iš ledų atbudę.
Ežerų jausmingi
Plotai jau banguoja,
Girose medeliai
Taip rimtai linguoja.
Upės, lyg galiūnai,
Skubinos įnirtę,
Kietą ledo plutą
Vargais išsikirtę.
Skubinas ir neša
Didžius ledo šmotus
Paskandint į jurių
Mėlynuosius plotus!...
Šilmą atgabeno
Švelnutis vėjalis,
Skubinai į lauką
Rengias artojėlis,
Nes skaisti saulutė
Dirvas išdžiovina,
O vargšą artojų
Vadinte vadina
Daina vyturėlio
Po laukelį sklysta,
Kur, ne kur žolelė
Jau pakrūmiais dygsta.
Pavasario aušra,
Pilna yr gražumo,
O tėviškės gamta,
Kiek tavy rimtumo!...

Gerkonis, 12-IV-23. — **J. Gogelis**

o——o——o

NEKURIEMS ASTRONOMAMS

(Mano inspekcija)

Berybėj klajonių akli "takai" —
Tu — plotų nelaipei, — vienok sakei:
"Augštybėj patinka, gyvent gražu"...
O visą — tą pieši savu dažu!

Besparny lakūne, ar tau ten skriest?
Dvikoji bėgūne — eik žemę knist!
Tu, menkas, dausose žvaigždes skaityt —
Panosės geriau būt "erdvės" matyt...

Tik paikšai didybės ieškodami
Prikreikia klajonių dvejodami, —
Daug viso pridaro... by tik "šlovę" rast, —
O savo silpnybių negal suprast...

Kam reik tau "kopūstas" tiek vargint — sukt?
Tokiems tai "žinovams" priseina smukt.
—Gi "augšto" — titulo neužpelnai, —
Iš augšto, ant žemo persimainai!...

1924-III-5. — **A. J. Jokubaitis.**

Amerikoje Gyventa Žmonių 20,000 Metų Atgal

* *

Pastaruoju laiku Amerikos mokslo vyrai surado labai įdomius paminklus gyvenusių čia kadaisia žmonių labai senai. Taip va Idaho valstijoje, netoli Salmon upės, iškasta liekanos žmogystos labai didelio ūgio. Atvežus groblus į Smithsonian Institutą, jie sustatyta iš naujo, kaip ta žmogysta buvo gyva. Pasirodė, kad tai buvusi moteriškė, aštuonių pėdų augščio. Iš sudėjimo žiaunų ir dantų, mokslininkai sprendžia, jogei tos gadynės žmonės dar ėdė žolę. Kaip senai toki žmonių rasė galėjo gyventi, dar neatspėjama.

Nesenai vėl surasta dviejose vietose, Kalifornijoje, keletas žmogiškų kaukolių. Jos buvo iškastos iš smilčių kalnų, kurie sunešti neatmenamais Amerikos istorijos laikais. Paleontologai išstudijavo tris iš šitų kaukolių ir priėjo prie išvedimo, kad jos priklauso žmonėms gana augštai civilizuotos rasės, vienok mongoliško typo. Anot mokslo vyrų, šitokių kaukolių žmonės Amerikoje gyveno daug pirmiaus už Europos seniausį žmogų, taip vad. "Neanderthalio žmogų." Jie gyveno kokie 15,000 arba 20,000 metų atgal, arba daug anksčiau prieš "ledų gadynę", — nors tai gal būtų buvę daug anksčiau, kadangi 4-toji arba paskutinė ledų gadynė ant žemės yra buvusi apie 50,000 metų atgal.

Kaip čionai mongolai galėjo atsirasti? Prof. John P. Harrington prieina prie išvedimo, kad indijonai Ameriką yra atradę apie 20,000 metų atgal. Amerikos indijonai labai esą giminingi Siberijos tautoms, ir jie galėję čionai persikelti iš Siberijos per Beringo jūrę į Alaską. Viename punkte šitos jurės esą tik 50 mylių pločio, todel ir menkais susisiekimo būdais jie galėjo lengvai pereiti. Perėję Beringą, indijonai papliito pakraščiais Pacifiko, paskui į Šiaurės ir Pietų Amerikas.

Šita hypotezė statoma ant to, kad Amerikos indijonų papročiai, mytai ir daugybė kalbos žymių atitinka Siberijos gyventojams, kaip daugelis profesorių esą išstudijavę.

Gali būt, kad Amerika atidarys mokslui dar nežinomus žmonijos senovybės šaltinius.

Šimtas šėrų — generolas,
Dešimts šėrų — karininkas,
Vienas šėras — kareivėlis —

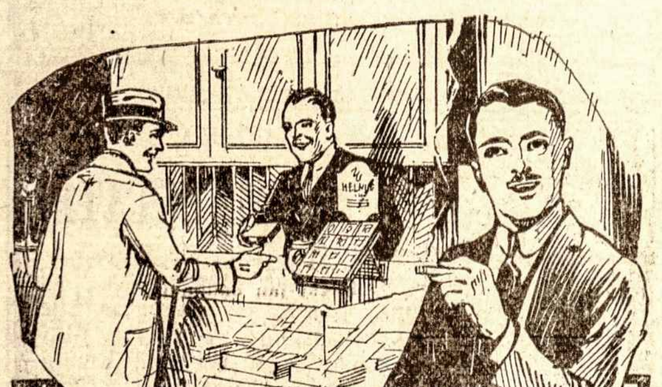

Draugai Tautiečiai!

"Aš moku keletą centų daugiau bet rūkau HELMAR delto, kad myliu labiau gerumą negu daugumą."

Jūs irgi mokėtumėt pervirši jei bent sykį paragautumėte 100% gryno Turkiško tabako esančio HELMAR. Nėra geresnio tabako auginama už Turkiško ir HELMAR yra 100% grynai Turkiški.

HELMARS

yra absoliutiškai gryni

HELMARS supekiuoti kartono skrynutėse, kad nelužtų

Anargyros — Gamintojai augščiausios rūšies Turkiškų ir Egyptiškų cigaretų pasauly.

BOXES of 10 or 20

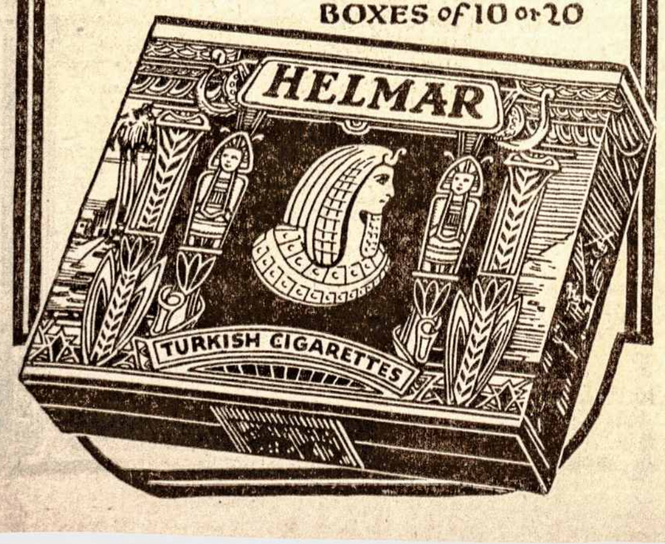

KUNIGŲ DARBELIAI

Rašo Karklių Žvirblis

Klerikališki laikraščiai labai plačiai šaukia: kas ant kunigų rašo, tai tas yra bedievis ir po mirties degs pragare. Vienok sveikas protas sako, kad drąsiai galima rašyti ant kunigų, jei jie užsipelnė savo nelabaisiais darbeliais; už tą Dievas nepyks, o dar duos į dangų pirmos klasės bilietą... Nes, kaip rodos, dabartinių kunigų mažai Dievą bepažįsta; vietoj Jo žodžių, jie skelbia poltiką, keikiasi ir žiūri, kad tik jų atsiprašant, pilvai augtų storyn.

Dabar pasaulis kovoja, kad būtų teisybė; taigi jei kas iškelia kunigų neteisingus darbus; jei apie juos aprašo teisingai, jie neturi už tai pykti, bet atbulai, turi padėkoti.

Negalima sakyti, kad kunigai visi blogi; ne, yra ir gerų; bet labai mažai. Darbščiausi ir doriausi kunigai, visados prie didesnių miestelių. Tas, rodos, yra delto, kad didesniuose miestelluose randasi įvairaus plauko žmonių, ir kunigo negerus pasielgimus tuojaus išplepa; tas jiems nemalonu, ir įvairių ydų jie vengia. Bet mažesniose parapijose, kur nėra inteligentijos, apšviestesnių žmonių, tai ten daugiausiai kunigai taip ištvirksta, kad net davatkos pradeda abejoti apie kunigo šventumą. Kunigo nei vieno nerasime be "seserės," bet nežinia, kodel jie taip meiliai gyvena su seserimis, kaip bernelis su mergele?

Čia jų, žinoma, negalima kaltinti, nes toki sveiki ir sustorėję vyrai negali eiti prieš gamtą; jiems toki pat jausmai. kaip ir kitiems vyrams. Jie mylisi, tik jų meilė slaptinga ir baili. Jeigu jiems galima būtų mylėti merginą taip, kaip ir kitiems vyrams, tai iš tūkstančio kunigų, vienas kunigas būtų netikęs.

Liepojuje, kunigas Lioter, francas, vienoje mokinių ekskursijoje pasakė tokią prakalbą:

— Jūs visi turite draugus, drauges; jūs esate linksmi, jum gaivina meilė, jūs laimingi: kaip pamanote apie meilę taip ir padarote; jūs visi pamylėsite mergelę, su kuria susuksite sau lizdelį, o aš — tai nelaimingas! Kaip jūs mylitės, tai aš tik galiu gėrėtis; aš turiu gašlauti. aš turiu vogti meilę; tai yra mano toks celibatas. Tą celibatą įsteigė ne Dievas, bet Roma. Tai yra nedoriausis išmislas, kuris jaunus vyrus žūdo gašlume.

Tai išpažintis kunigo. Nesenai dar vienoje Lietuvos mažiutėje parapijėlėj atkėlė kunigą M. Jis iš sykio pasirodė toks silpnutis, kad tik vėjas nepargriaudavo. Bet pagyvenus kokį laiką taip sustiprėjo, kad nueidavo į klėtį, kur mergelė gulėdavo; bet — nelaimė: užtiko bobelės kunigą per kopūstus bežingsniuojant pas mergelę. Iš gėdos kunigas išsikėlė kiton vieton. Jo vieton tapo atkeltas kunigas Z. ir jis tokių baikų iškrėtė, kad lik šio laiko parapija turi saldžių juokų, — tai komedija su vargonininku. Kunigas savo seserėčią (gaspadinę) išdavė vargininkui, o tas vargonų paukštelis gavo labai didelį kraitį. Bet po vestuvių per 3 mėnesius gimė kūdikis. Vargonininkas tada tylėjo, nes prieš vestuves žinojo, su kokiu "gastinčium" sau žmoną gauna. Kunigui išvažiavus kažinkur, vargonininkas išpardavė visą jo turtą, o atvažiavęs kunigas atgalios, neberadęs jokio turto, norėjo vargonininką duoti į teismą; bet vargonininkas sako: — "Kai paduosi teisman, tai mano boba sakys tikrą tiesą, kad ji nėra tavo seserėčia, o šis gimusis vaikas, tai tavo, kunigėli!" Kunigas teisman nebedavė, bet išvažiavo į kitą parapiją, o vargonininkas, girdėjos pirkęs žemės.

Čia tokio baisaus nieko nėra; bet žinau, kad kunigai teisybės neapkenčia, ir tuojaus šauks "bedieviai!" Tegul sau šaukia, bet aš Dievui tikiu; tik netikiu kunigų nekaltumui ir šventumui.

S. K. GRIŠIUS

Agentas "VIENYBĖS" bei kitų tautiškų laikraščių Chicagoj. Norinti užsirašyti "Vienybę" ar užmokėti prenumeratą bei pirkti šėrą, kreipkitės šiuo antrašu:

1822 SO. HALSTED STREET
Chicago, Ill. Phone Canal 4730

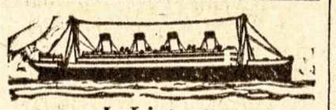

Į Lietuvą

Pirkite atvažiavimo laivakortes jūsų giminėms Lietuvoje. Kompanijos nuosavas ofisas Kaune gerai patarnauja visiems lietuviams pasažieriams.

WHITE STAR LINE
N. Y. — Cherbourg — Southampton
Išplaukimai subatomis. Didžiausi laivai Majestic, Olympic, Homeric. Greitas susisiekimas su Baltijos portais.

AMERICAN LINE Su
WHITE STAR LINE Sykiu
N. Y. — Plymouth — Southampton — Cherbourg — Hamburg
Paprasti išplaukimai. Puikūs, dideli, greiti laivai. Greitas susisiekimas su Baltijos portais.

RED STAR LINE
N. Y. — Plymouth — Cherbourg — Antwerp
Nuolatiniai išplaukimai. Gera kelionė. Naujų laivai Belgenland, Lapland, Zeeland ir Gothland (3 klesa)

Viskas užrakinama, privatiški pasidėjimai. Geras maistas ir visi patogumai. Atsišaukite prie vietinių agentų arba

Pasažierių Departamentas
No. 1 Broadway, New York

NGL NORTH GERMAN LLOYD
LAIVAKORTĖS
į ir iš visų dalių LIETUVOS per
BREMENĄ
ant naujų puikių garlaivių
Muenchen—Stuttgart—Columbus
ir ant populerių vienos klesos kajutinių garlaivių. Žymiai pagerintas 3-čios klesos aprūpinimas, su patogiomis uždaromis kajutomis del 2 ir 4 keleivių.
LAIVAI KAS SAVAITĖ
Lietuvių Valdžios įgaliota linija imigrantams. Apie laivakortes ir kitas informacijas kreipkis pas bile vietos agentą arba į
NORTH GERMAN LLOYD
14—16 Pearl St., New York

HOLLAND AMERICA LINE
Tiesus-trumpas kelias per Rotterdam'ą, į ir iš visų dalių
LIETUVOS
Laivai kas savaitę
Neprilygstami patogumai
Mes pagelbstime gauti reikalingus dokumentus (affidavits). Mūsų žmonės sutvarko visas smulkmenas, ir keleiviams rūpinamasi nuo pradžios kelio iki pabaigos.
Kainos ir laivų tvarkraštis pasiunčiamas paprašius.
Rezervavimui ir informacijų delei rašyk bile vietiniam agentui, arba
HOLLAND AMERICA LINE
24 State Street New York

French Line
Compagnie Générale Transatlantique

GREITA KELIONĖ IŠ IR Į LIETUVĄ

Chicago	Balandžio 16
Rochambeau	Balandžio 19
PARIS	Balandžio 23
La Savoie	Geguž. 3

Francūzų Linija kooperuos perdavime pinigų Jūsų giminėms Lietuvoje ir pasirūpins jų saugiu atvykimu Amerikon.
Del platesnių informacijų kreipkitės pas savo vietinį Francūzų Linijos agentą arba į vyriausį ofisą
19 STATE STREET
New York, N. Y.

Iš Amerikos Lietuvių Gyvenimo

ČIA TALPINAMA ŽINIOS IŠ AMERIKOS LIETUVIŲ GYVENIMO IŠIMTINAI. RAŠOMA MUSŲ GABIŲ KORESPONDENTŲ APIE TEATRUS, BALIUS, PRAKALBAS IR ABELNĄ JUDĖJIMĄ

PATERSON, N. J.

Lietuvaičių Globos vakarėlis

Kaip pamenam atsilankymą gerbiamųjų viešnių D. Šleževičienės ir Vencienės, nuo to laiko čion gyvuoja Moterų Globos kuopelė. Nors ir mažai narių turi, bet vis bando šį bei tą nuveikti. Pereitą metą turėjo surengę bazarą su vakariene, kas labai puikiai nusisekė ir pelno dar neblogai atliko, rodos virš šimtinės. Užtad ir šįmet sumanė parengti vakarienę su programėliu ant 6 d. balandžio, nedėlioj, J. Balionio salėje.

Kaip girdėt, tai ketina užkviesti ir p. K. Širvydienę su plačiu paaiškinimu jų tikslo ir paraginimu daugiau prigulėti prie tos brangios labdaringos draugijėlės; nes jų tikslas — labdarybė. Jos partijomis neužsiima. Užtad priedermė kiekvieno lietuvio bei lietuvaitės atsilankyti ant jų parengtų pramogėlių; tokiu būdu sušelpsit ne vieną našlaitį ir jam ašarą nušluostysit nuo veido; už ką jie jums ačiu tars.

A. Varaškeviče

HERKIMER, N. Y.

Lietuvos Studentų Prakalbos

Kovo 13 d. čia buvo prakalbos, kuriose kalbėjo Lietuvos Studentai — Marčiulionis su Banaičiu. Kaip jie pasakojo apie Varšuvos banditus, kaip jie kankina Vilnijoje mūsų brolius, tai daugumai lietuvių — ypatingai Vilniečių — ašaros riedėjo.

Aukų surinkta apie $40.00. Vietinė SLA. kuopa aukavo $10.

Čia vietos lietuviai nori nusipirkti nuo vokiečių bažnyčią; mat su lenkais vienoje bažnyčioje negali sutikti. Šv. Jurgio dr-jos nariai tam tikslui kožnas aukojo po $100, o likusius skolina vienas turtingas lietuvis, Vincas Adakevičius.

Būtų čia gera proga sutverti tautišką parapiją, nes čia lietuviai nenori aprašyti bažnyčios vyskupui. Čia tai būtų gera proga pasidarbuoti Scrantono kunigui J. Gritėnui. **Korespond.**

SHENANDOAH. PA.

"Aido" choras turėjo surengęs vakarą su perstatymu "Nastutė" ir dainų. Veikalėlis gan gražus; kadangi jame yra ir dainų, tai pajvairina patį veikalą. Bet "artistai" nekaip jį suvaidino.

Nežinia kieno kaltė, ar artistų ar jų mokytojo.

Paveizdan, p-lė Dainiūtė, nors ji dainuoja neblogai, bet šiaipgi Nastutės rolę tik vienodai atkalbėjo ir gana. Ji balsą turi vidutinį ir palavinus ji gal ir būtų dainininkė. Kiti visi "artistai-tės" irgi buvo bejausmiai, ypatingai Petras, kurio rolę lošė A. Benediktaitis: nors kalba apie meilę prie Nastutės, bet jo ta kalba buvo šalta. Abelnai "artistai" atrodė kad juos kas už ausų paėmęs suvedė vieną prie kito, nes bijojosi viens prie antro eiti artyn.

Teatrui buvo dainos "Aido" choro vyrų. Čia tai jau visai "atsižymėjo.". Pirmą kokią ten dainavo taip "smarkiai," kad nebuvo galima suprasti, ką jie tenai niurna. Antrą, kad jau traukė: "Broliai sukruskim" (su kirviais, su lopetoms, matikais, dalgėm, ir kitais galais). Bet kur? Na gi į kovą, kovą!

Taigi, kad sukruto "mūsų broliai," tai tik šlapt ir niekas nesidaro; susipjovė balsai, lyg kačių maiše ir fe! Kas jiems galvoj, kad dailę ir tautos daines niekindami, patys save suniekino. **Vaidylos Ainys**

WATERBURY, CONN.

Biblijos Studentų Prakalbos

Kovo 23 d. nuo 3 po piet garsiame Lietuvių apylinkės "Eden" Teatre įvyko Biblijos Studentų Prakalbos. Nežiūrint to, kad Waterbury lietuviai tą dieną turėjo surengę ir plačiai apgarsinę keletą kitų susirinkimų, Eden Teatras buvo prisikimšęs pilnas. Prakalbos prasidėjo nuo 3-jų val., bet pusę po dviejų jau žmonės plaukė į teatrą dideliais pulkais. Buvo girdėtis tokių pareiškimų: "O vaike, jau pilnas teatras!" "Iš kur čia taip daug priėjo?"

Kalbėjo pil. J. R. Muzikantas tėmoje "Ar Sugryž Numirusieji Pas Gyvuosius," Kalbėtojas ant pirmųjų pareiškė, kad joks žmogus pats iš savęs negali patiekti patenkinančio atsakymo į viršminėtą klausimą. Tada pareiškė, kad Biblija esanti Dievo žodis ir kad joje randamas tikras ir patikėtinas atsakymas. Paskui aiškino, kad joks žmogus iki šiol dar nenuėjo į dangų. Skaitė apie sentėvį Dovydą, kad ir tasai garsus Psalmininkas ir Dievo pranašas neužžengė dangun. (Žrk. Jono Ev. 3:13; Apaštalų Darbai 2:29 lig 34 eilutės).

Paskui įrodinėjo, kad žmonės nelabai nori eiti į dangų, bet verčiau nori gyventi ant žemės; nes žmogus esąs "iš žemės ir žemiškas." Pragaras arba Pekla esanti vieta atsilsėjimo, tie siog grabas ar kapai, kur numirusieji "gul kaip avys." (Psalmas 49:15) Pekla tai tamsybės vieta, kurioje nėra nei darbo, nei mokslo, nei išminties, bet kur miega mirtinu miegu visi numirusieji. Taip pat apibendrino ir šveistainę. Biblijos nesą niekur parašyta nei apie amžinas kančias nei apie teologijos šveistainę. Rojus reiškia atsteigtą žemę, būtent Dievo kraliją, kurioje kiekvienas žmogus bus išgydytas ir apdovanotas laime, laisve ir amžinu gyvenimu.

Ant galo kalbėtojas pareiškė, kad tikrai bus prisikėlimas iš numirusių; kad visi numirusieji sugryžš pas gyvuosius giedodami ir besilinksmindami. Be to dar buvo graži muzika ri solo. Ištikrųjų, manau, kad kiekvienas buvo patenkintas. Baigiant pasigirdo garsus rankų plojimas. **Ten buvęs.**

Lietuva laukia Lito — Pilno neapkarpyto. Per "Vienybę" jį siūskit —

TEATRAS

"Laimės Ieškotojai"

4 veiksmų drama
Parašė — S. E. Vitaitis

Šį įspūdingą veikalą scenoje perstatys

Amerikos Darbininkų Apšvietos Draugijos 12-ta Kuopa

— įvyks —

Subatoj, 5-tą dieną Balandžio (Apr.) 1924

Lietuvių Svetainėje

180-2 New York Ave., Newark, N. J.

Lošimas prasidės 8-tą val. vakare

Lietuviai ir lietuvaitės! Veikalas — "Laimės Ieškotojai" pirmiausiai perstato kaip Lietuvoje jaunimas įsivaizdina sau laimingą Ameriką, visai kartais neatgižvelgdamas į tai, kad pražūdo savo namus ir senus tėvus pastumia į skurdo ir alkio šmėklos nasrus, o patys bėga svetur laimės ieškoti. Toliaus, "Laimės Ieškotojų" visas jiems saldžias svajones nepažįstama audringa spėka sunaikina ir paverčia į karčias ašaras.

Todel kaip senam taip jaunam, kiekvienam, bus žingeidu pamatyti, kaip įsisvajota jaunuolio laimė, ir jis pats sykiu žūsta. O ypač tie kurie juokus mylite, tai neturėkite jokios abejonės eiti ar ne, bet apgarsinimą perskaitę, dar ir savo draugui pasakykite: "Eime drauge, čia bus daug funių."

Mes iš anksto užtikrinam, kad šiuomi veikalu visi būsite patenkinti, todel pasinaudokite šia puikia proga, nes retai taip papuola.

Tikietai po 50c ir 75c.

P. S. — Lošėjai po paskirto laiko nei minutos nelauks, todel nesivėlykite

Nuoširdžiai visus užkviečia —
RENGĖJAI.

Režisierius — A. Žolynas

Skausmas RAUMENYSE
Gėlimas SĄNARIUOSE
Reumatiški skaudėjimai

Tuojaus prasišalins nuo Tavęs, kaip tik nusipirksi buteliuką

BEAR BALSAM
(Meškos Balsamo)

ir vartosi pagal nurodymą, kaip ir daugelis tūkstančių kitų kentančių vartojo ir vartoja. Jeigu negausite tuos vaistus pas vietinį aptiekorių arba pardavėją, prisiųsk mums 35c. ir 5c. už pasiuntimą, mes tuojaus išsiųsime buteliuką Balsamo.

CENTRAL DRUG CO.
24 E. Centre Street
SHENANDOAH, PA.

Bell Phone: Oregon 0863-J.

Dr. Ignotas Stankus
1210 So. Broad Street
Philadelphia, Pa.
LIETUVIS DAKTARAS (gydo visokes ligas) IR CHIRURGAS (daro visokes operacijas).
OFISA VALANDAS:
Nuo 9 iki 11 A. M.
Nuo 2 ki 4 P. M.
Nuo 7 iki 8 P. M.
Nedeliomis Nuo 10 iki 3 P. M.

OSVALDAS KIBURIS
UŽEIGA

yra geriausia East New Yorke, kurioje kiekvienas ras skanius valgius, užkandžius ir draugišką užėjimą. Prašome nepamiršti atsilankyti pas —

OSVALDĄ KIBURĮ
858 GLENMORE AVENUE, BROOKLYN, N. Y.
(East New York)

VYRIŠKŲ DRAPANŲ KRAUTUVĖ

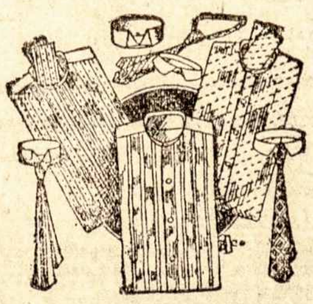

Galite gauti viską kas tik yra reikalinga apsirengimui vyrams, viršutinius ir apatinius marškinius, union siūtus, svederių, skrybelių, kepurių, vaikams kepuriukių. Nuo lietaus apsiaustus laikau gatavus ir padarau ant orderio. Jamsta reikale atsilankykite, o būsite pilnai užganėdintas.

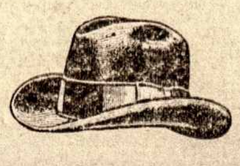

S. PAUŽA
131 Grand Street
Brooklyn, N. Y.

DRAMOS DRAUGIJA "ANGA"

Jau pusėtinas laikas kaip iš Lietuvos Brooklynan atvyko Lietuvių dramos tėvas, artistas Juozas Vaičkus. Jo kelionės užjurin tikslas daug kuo skiriasi nuo daugelio mūsų išeivijoj vie šėjusių svečių. Iki šiolei pas mus atvykdavo tai vienam ar kitam reikalui pasirinkti aukų. Ir tokie aukų rinkėjai, dažnai, idant saviškiuose įgijus daugiau užuojautos, savo prakalbose erzino mus vienus priešais kitus, sėjo neapykantos sėklą, neatsižvelgdami kaip mums vėliau reikės ta įkaitinta neapykanta sugromulioti. Apie mūsų gyvenimą, mūsų kultūrinį stovį, tautinį krikimą jiems mažai rūpėjo. Dar ne vienas tokių "misionierių" vėliau mus apjuokė, aptvojo tėvynėn sugrįžę, jog mes nekulturingi, mes baigiame tirpti svetimtaučių bangose. Žodžiu, jiems smagu buvo bi tik atsiekė savo tikslo — prisirinko ganėtinai Amerikoniškų dolarių.

Vienok p. J. Vaičkaus misija pas mus, amerikiečius, daug kuo skiriasi nuo augščiau minimų "misijonierių" misijų. Artisto J. Vaičkaus svarbiuoju šios kelionės tikslu yra pastatyti ant atatinkamos papėdės Lietuvių Teatrą. O vėliaus, su teatro pagelba gelbėti mums kovoti su aršiausiu mūsų priešu — ištautėjimu — ir kelti į augštybes kaip kultūros taip lietuvybės vėliuką bei juo stipriau cementuoti mūsų lietuvių abelną gyvenimą.

Atvykęs p. Vaičkus neprašė aukų, nesigriebė priemonių, idant tuojaus iškilti į "padangius" ar prisižerti kišenes dolarių. Ne! Jis ramiai ėmėsi savo darbo. Surado būrelį artistų-mėgėjų, užžiebė juose scenos meilės ugnelę, suorganizavo Dramos Artistų Studiją ir jau pusėtinas laikas kaip, galima sakyti, užsidaręs, mažai kam žinomas, dienų dienomis darbuojasi — prakaituoja, kad juogreičiau ir juotinkamiau pradėjus tikro darbo — vaidinimo.

Nekurie Brooklyniečiai-darbuotojai, numatydami p. Vaičkaus tikslus ir triūsą kilniais ir labai mums pageidaujamais, sumanė stoti jam pagelbon. To delei ir sutverta Dramos Draugija "Anga", kurios pamatiniu tikslu ir yra teikti p. Vaičkui arba jo suorganizuotai Dramos Studijai moralės ir dvasinės paramos.

Idant norinčius prie šio darbo prisidėti plačiau supažindinus su mūsų draugijos tikslais, čionai talpiname "Angos" statutą.

DRAMOS DRAUGIJOS "ANGA" STATUTAS

Tikslai: —

1. D. D. "Anga" tikslai:
   a. Remti Artisto Juozo Vaičkaus Dramos Studiją.
   b. Teikti galimybės lietuviams jaunuoliams tapti vaidylomis (artistais).
2. Tuo tikslu D. D. "Anga:"
   a. Steigia tuo pačiu vardu visose Amerikos lietuvių kolonijose kuopas;
   b. Ruošia atitinkamus paramos parengimus;
   c. Atsišaukia pagalbos į meno draugijas bei geros širdies lietuvius Amerikoje;
   d. Šelpia gabius, bet negalinčius išsimokėti dramos studijantus;
   e. Spauda ir žodžiu ragina lietuvių jaunimą lankyti Vaičkaus Dramos Studiją.

Draugijos Sudėtis:

3. D. D. "Anga" gali priklausyti bi lietuvis ar draugija, neskiriant amžiaus ar lyties.
4. Draugijos nariai dalomi į:
   a. Nariai, nariai-draugijos;
   b. Nariai — rėmėjai;
   c. Garbės nariai.

Narių Teisės:

5. Priklausanti D. D. "Anga" nariai turi sekamas teises:
   a. Nariai ir draugijos — nariai gauna už pusę kainos bilietus į visus Vaičkaus Dramos Studijos parengimus;
   b. Nariams-rėmėjams teikiama tam tikras nusileidimas, atsižiūrint į jų aukotą sumą.
   c. Garbės nariams duodama po vieną bilietą veltui į kiekvieną Vaičkaus Dramos Studijos parengimą.

   Paaiškinimas: Nariai-rėmėjai turi tik patariamą balsą.

Nustojimas Teisių:

6. Nariai nustoja savo teisių (par. 6.) neužsimokėję duoklių už vieną mėnesį.

   Paaiškinimas: šion rūšin nepriklauso Garbės nariai ir nariai-rėmėjai.

Duoklės:

7. Dramos Draugijos "Anga" visų rūšių nariai moka šiaip dalomas duokles:
   a. Nariai ir draugijos-nariai moka po dolarį kas mėnesis;
   b. Nariai-rėmėjai — pagal savo išgalę.
   c. Garbės nariai — po $50.

Valdyba:

8. D. D. "Anga" valdyba renkama metams laiko ir susideda iš:
   a. Pirmininko;
   b. Raštininko;
   c. Iždininko.

   Paaiškinimas: Reikalui esant valdyba kooptuoja reikalingą skaičių Draugijos narių ir jiems skiria atatinkamas vietas.

Susirinkimai:

9. D. D. "Anga" laiko nemažiau kaip du susirinkimu kas mėnesis, valdybos nurodyta diena, antrašu ir laiku.
10. Teisėtais draugijos susirinkimais alikoma dalyvaujant vienam ketvirtada liui visos draugijos narių. Svarstant gi konstitucinius reikalus reikalinga dviejų trečdalių narių didžiumos.
12. D. D. "Anga" centras ant visuomet pasilieka Brooklyne, N. Y.

Kuopos:

12. D. D. "Anga" sutvertos kuopos valdosi autonomiškai.
13. Nemažiau kaip šešios ypatos gali sutverti kuopą.

Likvidacija:

14. Nesant dirvos darbuotis užsibrėžtais tikslais, D. D. 'Anga" likviduojasi dviejų trečdalių didžiumos susirinkime. Tokiai likvidacijai turi pritarti irgi du trečdaliai dalyvaujančių susirinkime narių.
15. Esant laike likvidacijos Draugijos kokiam nors iždui, jis skiriama Amerikos lietuvių dramos meno reikalams be jokių kitų svarstymų.
16. Likviduojant D. D. "Anga" centrą, kuopoms paliekama liuosa valia: likviduoti ar gyvuoti ir plėsti par. 1, sub. b. pasibrėžtus tikslus.

Kaip matome iš tilpusio statuto, mūsų tikslai yra kilnūs ir gražūs. Mes stengsimės ne vien p. Vaičkui gelbėti. Mūsų užduotimi bus ir vėliau, jei kuomet p. Vaičkus amerikiečius apleistų, dirbti lietuvių dramos srity: auklėti juodaugesnį lietuvių vaidylų skaičių, plėsti p. Vaičkaus pradėtąjį darbą.

Todel, gerb. skaitytojai, ypač gero teatro mėgėjai, šiuomi ir tamstos nuoširdžiai prikviečiame stoti mūsų eilėsna ir dirbti šį vieną iš augščiausių kultūros darbų, padėti p. Vaičkui atatinkamai pastatyti lietuvių teatrą, su kurio pagelba galėsime daug ko atsiekti.

Rašykimės prie Dramos Djos "Anga!"

Vietinių meldžiame atsilankyti į mūsų susirinkimus, o kolonijų lietuvių — ypač meno draugijų — tverti kuopas, o netolimoj ateity turėsime progos pasigėrėti p. Vaičkaus ir mūsų pagelba veikiamais ir nuveiktais darbais.

Prie darbo,broliai ir seserys!

Organizatyvis komitetas:
K. Širvydienė, Pirm.
Pr. Bajoras, Sekr.
M. Kičas, Iždin.

P. S. Dramos dr-jos "Anga" sekanti susirinkimai įvyks penktadieniais, Bal. 4 ir 18 dd., Vienybės Svetainėje, 193 Grand St. Brooklyn, N. Y. Norinčius kolonijose tverti "Angos" kuopas, meldžiame patarimų kreiptis pas: Pr. Bajoras, 193 Grand Str., Brooklyn, N. Y.

Laiškas iš Lietuvos

(Truputis iš Škotijos gyvenimo. Anglai ir lietuviai komunistai. Apie Amerikiečius Lietuvoje)

— Tu savo laiške į mane savo laiške į mane sakai, kad "Rankpelnis" išsilaikė. Tai ne! Jis nubankrūtijo 1923 m. prieš mano atvažiavimą. Būtų senai nubankrūtijęs, jei ne amerikiečių komunistų aukos. Aukų gau davo, bent tarpais, gana stambias sumas. Palaikė ir anglų bolševikai. Bet paskui anglai, nesuprasdami reikalo, "Rankpelniui" dar daugiau užkenkė, ir policija pradėjo areštuoti ir deportuoti lietuvius dirbusius "Rankpelnyje." Likusieji lietuviai bolševikai atidavė spaustuvę Londonan anglams bolševikams. Tuomi anglai ir pasinaudojo lietuvių bolševikų turtu.

Per anglekasių streiką 1921 m., unijos ir komunistų partijos Anglijoje nusmuko. Jeigu dabar parliamente didžiuma darbininkų atstovų, tai dėka francų su vokiečiais nesutikimams. Anglų bedarbė duoda užuojausmę vokiečių bedarbiams, ir atšaldo užuojausmę francams. Man teko kalbėti su anglais, kurie karo metu nekentė vokiečių, bet dabar del francų spaudimo reparacijoms, vokiečiams užjaučia.

Kaslink bedarbių, tai nėra jau taip baisu Anglijoje ant vietos. Tik svetimšalį darbininką, tai suvis neįsileidžia. Jei aš įvažiavau, tai tik todel, kad turė jau čia savo turto. Ir tai buvo nelengvai: kaip pradėjo klausinėti išlipus iš laivo, tai man net plaukai pasistojo; drįso net pasakyti, kad dokumentus savo aš galėjęs... pavogti, nors ir fotografijas matė! Nelengva dabar Anglijon įvažiuoti.

Dabar esu Lietuvoj vėla. Kai matau ir pažįstu gyvenimą, tai čia sunku bile kokis biznis užsiimti. Vienintėlis amerikonams išėjimas, tai karčema; jei ir atsilanko policija ar inspektoriai kasnakt, tai vis šiaip taip geriau gali gyventi, negu tie, kurie pardavinėja adatas, degtukus ir tt. Grupėm gyventi daug geriau.

Ant kiek patėmijau, amerikiečiai labai neišauklėti, silpni; viską ką veikia, tai iš unaro, iš augšto; o tas tarpe "jeruzolimiečių," kaip tik negalima; bent dar kelis metus. Jeigu nusiduosi — biednas, nėra, neturiu, tai dar gyvensi.

Durpės kasti, nors ir nelengva, bet tuom geriau, kad priguli nuo valsčiaus, o ne miesto valdybos mokesnių. Be to, durpės kasti vasarą 3—4 mėnesiai, tai tik šventė! Ne taip kaip krautuvėj ar karčemoj, per dienų dienas užsidarius. O kita, durpės nereikalauja didelio kapitalo; mašina kasti 400—6000 litų ir lokomobilis mašinai vežti 6000—8000 litų. Svrabiausiai tai darbininkų apmokėjimas — 15-20 darbininkų dienai po 10 litų, apie 1000 litų savaitei. Darbininkas iškasa mažiausiai toną į dieną, o tonas dabar 60 litų. Gatavos durpės savininkui atsieina apie 20—25 litai. Bet apie mus daug samdo ir galima pasinaudoti ūkininkų mainais, nemokant darbininkams. Daleiskim, 4—6 amerikonai, sudėtų po $1,000, ir patys dirbtų, tai gerai išeitų. Tik bėda, kad amerikonai pasakys: ką aš dirbsiu, tegul pinigai dirba! Su tokiais tai ir bėda. Delto Lietuvoje ir bankrūtija visos šėrininkų kompanijos. Amerikoje reikia dirbti ir dirba, o Lietuvoje mat jie nenori dirbti!

Vincas

NEAIKVOK LAIKO ANT VAKARYKŠČIŲ!

Įžymus Amerikos filosofas Ralph Waldo Emerson sakė: — "Užbaigk kiekvieną dieną ir ne besirūpink ja. Be abejonės į ją įsmuko kiek klaidų ir kvailybių, bet pamirš jas kaip greitai gali. Rytoj yra nauja diena, pradėk ją gerai ir ramiai ir augšta dvasia neprisimenant seną nonsensą. Šita diena yra perbrangi, kad nors valandėlę aikvoti ant vakarykščio." Jei esi padaręs klaidų ir vartojai žemos rūšies vaistų viduriams, pamiršk tai. Pirk šiandien Trinerio Kartų Vyną pas aptiekorių ir laikykis jo! Nusikratysi vidurių negaliavimų, kaip menko apetito, užkietėjimo, gazų viduriuose, galvos skaudėjimų, nerviškumo, nemigos. 34 metų gabrė yra geriausia garantija. Laikyk Trinerio Kartų Vyną prie vienodos šilimas. Šaltoje indaujoje jis turi apsivilkti debesiu, delto kad jame yra vyno. Jei nuosėdų ir susidaro, Trinerio Kartus Vynas yra tiek pat geras kaip pirma. Jei negali gauti Trinerio vaistų savo apielinkėje rašyk į Joseph Triner Company, Chicago, Ill.

VIETINIAI DANTISTAI
— BROOKLYN, N. Y. —

Tel. Greenpoint 5924
DR. HARRY CHERRY
Chirurgas—Dantistas
Teisingas, gvarantuotas darbas
309 Grand St., (kp. Havemeyer)

Tel. Stagg 3997
DR. N. NUSSBAUM
Chirurgas—Dantistas
473 Grand Street
(tarp Hooper ir Keap Sts.)

Tel. Stagg 3480 Evergreen 4702
DR. J. ir W. TELSEY
Chirurgai—Dantistai
Specialistai traukime
139 Irving Ave. ir 366 Grand St.

SANTAL MIDY — THE POPULAR REMEDY — REFUSE ALL SUBSTITUTES
PUSLĖS UŽDEGIMAS

Apsaugok Sveikatą
SAN-Y-KIT
Profilaktas vyrams, geriausia apsauga po užsikrėtimo. Didelė triūbelė 35c. (Tarba (4's) $1.
Visose aptiekose ar San-Y-Kit Dept. A. 92 Beekman St. New York
Prašyk aprašymų

LYTIES, PUSLĖS IR KRAUJO LIGŲ
25 Metų Praktikos Specialistas
Dr. ZINS išgydo visokias chroniškas ligas, nervų suirimą, širdies, plaučių, skilvio, kepenų, inkstų ir kitokias pavojingas ligas.
MOTERYS! VYRAI!
Išegzaminuojame Dykai
Nusilpimu sergą ir be vilties išgyti žmonės gydomi asmeniškai. Nieko jums nekainuos ateit išegzaminuot per Dr. Zins. Gydymo kainos — žemos.
Dr. ZINS
110 EAST 16th ST.
TARPE 4th AVE. ir IRVING PLACE
NEW YORK, N. Y.
Valandos: nuo 9 ryto ki 8 vakare
Nedėliomis: nuo 9 ryto iki 4 val. popietų

Tel. Stagg 2812 Uždėta 1895 m.
FRANK WHITE
Stogininkas
Uždedu geriausius stogus ant namų: blekes, smalnoto poperiaus, baltų akmenukų. Taipgi pataisau senus ir uždedu korniusus įvedu vandenbėgius, rynas ir triūbas
Stogai garantuojami dešimčiai metų
231 Leonard Street, netoli Grand Street
Brooklyn, N, Y.

EAGLE MIKADO
Pardavimui pas jūsų Krautuvininką
GELTONAS SU RAUDONA JUOSTELE PAIŠELIS
Reg. U.S. Pat. Off., Canada and other countries
EAGLE PENCIL CO., NEW YORK

BALTIJOS-AMERIKOS LINIJA
9 Broadway, New York, N.Y.
TIESI KELIONĖ į LIETUVĄ — PER HAMBURGĄ, PILIAVĄ ARBA LIEPOJŲ
Važiuokit visi parankiu ir tiesiu keliu
Lietuviai važiuoja į Piliavą
Apleukia Lenku juostą (karidorių)
VISA TREČIA KLESA PADALINTA Į KAMBARIUS ANT 2-jų, 4-rių, 6-šių ir 8-nių Lovų
S. S. ESTONIA ..... Balandžio 9
S. S. LITUANIA ..... Balandžio 30
Trečios klesos Kainos į:
Hamburgą $103.50; Piliavą $106.50
Liepojų ir Memelį — $107.00
Delei laivakorčių ir žinių kreipkitės prie savo agentų

BEDFORD STUDIO
Puikiausia Galerija Brooklyne
J. MASINAUSKAS & M. SABALIAUSKAS
visiems gerai žinoma vieta
328 BEDFORD AV., B'KLYN, N. Y.
tarpe So 2-ros ir 3-čios gatvių
Fotografuojame ir Malevojame visokioms spalvoms paveikslus, kaip tai: Vestuves, grupes, šeimynas, Chorus ir pavienius Atnaujinam senus ir padarom didelius Darbas atliekamas pagal augščiausią artistišką skonį. Fotografuojame dieną ir naktį — už numažintą kainą. Todel jei mylite turėti aiškius, gražius savo paveikslus, visuomet kreipkitės šiuo adresu:
328 BEDFORD AVENUE, BROOKLYN, N. Y.

VISKĄ DEL
REAL ESTATE
Bile ką, Bile Kur,
Geriausis Agentas del Pirkimo, Pardavimo, Mainymo, Lease'tų ir Rendavojimo Namų.
J. GAGEL
335 MILFORD ST.,
Brooklyn, N. Y.
Tel. 6430 Applegate

DIDELĖ PERMAINA PO 10 METŲ PAS
MACYS BROS. FURNITURE CO.
NAMAS PERTAISYTAS MODERNIŠKIAUSIAI
FURNIŠEI VĖLIAUSIOS MADOS, TIK KĄ IŠ DIRBTUVIŲ
STOCK'AS DVIGUBAI PADIDINTAS
GVARANCIJA IŠ DIRBTUVIŲ DAUGIAU UŽTIKRINAMA
PATARNAVIMAS DAUG TOBULESNIS DEL PUBLIKOS
IŠMOKĖJIMO SĄLYGOS LENGVIAUSIOS
Kuriems tik ko reikalinga į namus kreipkitės

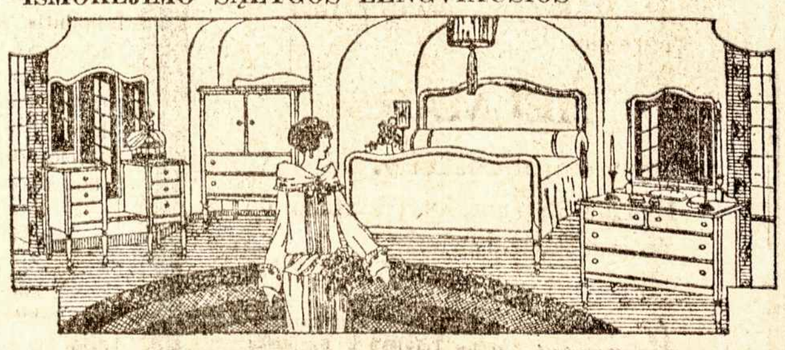

198-200 GRAND STREET BROOKLYN, N. Y.
TARPE DRIGGS IR BEDFORD AVENUES.
Pristatom į visas New Yorko ir Brooklyno apylinkes Dykai ir Saugiai

CUNARD
LIETUVON PER 10 DIENŲ
Vienintėlis vandenio kelias Lietuvon per Southamptoną ant Milžinų laivų
AQUITANIA MAURETANIA BERENGARIA
Apleidžia New Yorką kas Seredą
Greitas persėdis Southamptone
Lietuviai ypatiškai lydėti
Taipgi nuolatiniai laivai į Hamburgą alieju varomi (Į Pillau — $106.50, į Hamburgą — $103.50)
Karo taksų $5.00
KELIAUNINKAI IŠ LIETUVOS sėda ant laivo Piliavoj važiuojant į Southamptoną ir ten persėda ant Milžinų laivų. Savaitinė tarnystė.
Greičiausi laivai pasaulyje
Informacijas kaslink kainų ir reikalingų dokumentų del iškalno apmokamų kelauninkų galite gaut nuo bile agento. Pareikalaukite. Yra vienas jūsų miesto ar apielinkėj.
Cunard Line
25 Broadway,
New York.

Tel. 2320 Greenpoint —::::— Telephone 7867 Main
GRABORIUS
Juozas Garšva
Mano firma gerai atlieka sekančius darbus: išbalsamuoja ir laidoja mirusius ant visokių kapinių. Pagrabus paruošia nuo paprasčiausių iki prakilniausių. Parsamdo karietas laidotuvėms, veselijoms, krikštynoms ir kitiems pasivažinėjimams.
Viršui minėtais reikalais kreipkitės pas mane, o būsit užganėdinti.
231 Bedford Ave. OFISAI: 264 Front Street
BROOKLYN, NEW YORK

Kur Dingo Mūsų Ne Senos Praeities Didvyriai?

Rašo J. J. Šiaučiūnas

(Feljetonas)

Nėra reikalo mums klaidžioti po gilią senovę, kad suradus tuos didvyrius, kurie neatsižvelgdami į gręsiantį pavojų, dirbo savo brolių ir visos Lietuvos gerovei. Jų suradimui užtenka peržvelgti nuo D-ro Kudirkos laikų, iki 1905—6 metų Rusų nelaimingos revoliucijos ir tame trumpame laikotarpyje mes surasime jų visą eilę kaipo tikrų kovotojų už Lietuvos nepriklausomybę. Tuomet laikuose mūsų broliai, apšvietos nešėjai ir tamsios liaudies po carizmo letena prispaustos budintojai, užmiršdami savo asmens reikalus ir gręsiantį pavojų, dirbo visos tautos labui. Nors raudonsiūlių ir carų žandarų knibždėte knibždėjo visa Lietuva, platino ją tarp tamsių brolių, po bet tie karžygiai, apsivynioję ant nuogo kūno laikraštį "Aušrą," nešė per Prūsų rubežių ir šiaudiniu stogu gyvenančių.

1905 metais, kada subraškėjo despoto caro sostas, tie ir kiti tokios pat dvasios karžygiai, paėmė "šluotą" pradėjo šluoti visus atėjūnus iš Lietuvos padangės lauk. Nors ir be klaidų neapsieita, — nes kas veikia tas ir klaidas daro — sako patarlė: jie slaptai spausdino atsišaukimus, raginančius valstietį neleisti savo sūnų į kariumenę, nemokėti carui mokesčių, neapkęsti caro bernų, ir tt.; jie draskė caro paveikslus, neigė jo bernus — žodžiu, dirbo išpeties su obalsiu: "Žūti ar laimėti!"

Nors daug buvo pralaimėta, bet daug ir laimėta. Tarp daugelio mažesnės vertės laimėjimų, didžiausis buvo — tai atgavimas 1904-tais metais spaudos, tai yra atsistojimas ant tiesaus kelio į nepriklausomą Lietuvą.

Laikas bėgo, keitėsi aplinkybės. Lietuva tapo laisva, nepriklausoma valstybė. Bet svetimas kirminas dar ėda ją netik iš lauko, bet ir iš vidaus. Nenoroms kįla klausimas: kur dingo tie praeities karžygiai, Kodel jie neparodo tokios drąsos apsivalyme nuo svetimo brudo, kokį jie buvo parodę 5—6 metais? Juk dabar, jau tolimas Sibiras ir kalėjimo šaltos sienos už tėvynės apvalymą nuo Varšavos grobonių; tas jau negręsia; reikia tik noro dirbti, o už tą darbą nereiks slapstytis nei miškuose nei sklepuose.

Lietuva laisva, o lietuvių kalba neigiama! Žydai net seime erza savo izraelitiška kalba. Lenkai kalba savaip. Rusai — vėl savaip. Žodžiu, nieks nepaiso, kad ten yra Lietuva, turinti savo valstybinę kalbą, ir kad ją, kaipo tokią, reikia gerbti ir visose valdiškose įstaigose vartoti.

Gatvių vardai figuruoja trimis kalbomis; tai vis ženklai rodanti, kaip yra "gerbiami" valstybė ir jos kalba. Bet kada vieną gražią naktį atsirado drąsuolių ir brūkštelėjo degutuoto makolu per "prošepaniškus" ir žydiškus gatvių užrašus, pakilo baisus riksmas; netik rėkia tie, iš kurių buvo ir laukta to, bet pasipiktino ir savieji; nes, girdi, perdaug nekultūriškai pasielgta!...

Kada 5-tais metais buvo dras komi caro paveikslai, tad irgi gal buvo "nekultūriškai" elgtasi?

Išbraukymas svetima kalba užrašytų gatvių vardų, Lietuvos laikinoje sostinėje, šiandien jau skaitoma "nekultūrišku darbu," o apie sudraskymą viešoje vietoje kokio "prošepaniško" paveikslo — verčiaus, Perkūne, visą Kauną subombar duok!...

Prie dabartinės kadukų valdžios, kitaip ir negali būti. Bet mes neturime su tuo sutikti. Mes žinome, kaip jiems rūpi Lietuvos nepriklausomybės išlaikymas ir jos tolimesnė gerovė: kada penktais metais lietuvos liaudis šaukė: "Šalin caro valdžia! lai gyvuoja laisva nepriklausoma Lietuva!" tai įvairūs pralotai Antanovičiai leido apiinkraščius, kurie buvo visose bažnyčiose skaitomi, raginant valstiečius išdavinėti caro žandarams visus tuos, kurie nori nusikratyti caro jungą ir padaryti iš Lietuvos nepriklausomą valstybę.

Didžiajame pasauliniame kare, kada Lietuva pateko vokiečių rankosna, vėl atsirado įvairių Karevičių, kurie puolėsi prie Kaizerio, maldaudami, kad pastarasis amžinais ryšiais suristų Lietuvą su Vokietijos monarchija, ir kad paskirtų "svetimo kraujo" Lietuvai karalių, — jei ne kokį geresnį, tai nors paprastą (kaip tūli išsireiškė), su dvylika vaikų "duraką", — nes, girdi, jis jau lietuviškai "tėve mūsų" sukalbėti moka.

Ant jų nelaimės, o Lietuvos laimės, kaizeris, savo žmonių verčiamas, su visais "durakais" išsinešdino, kur pipirai auga. Su tuo mūsų Lietuvos "gelbėtojams" užsidarė visos rinkos Lietuvą parduoti; tad, pagaliaus, ir jie užsimerkę nuo gėdos, sušuko: "mes vieni Lietuvai laisvę iškovojom." Nežiūrint jų tų gražių šūkavimų, jie kaip varė, taip ir tebevaro Lietuvai žalingą darbą: jie sukiršino ir atšaldė didžiumą Amerikos lietuvių nuo rėmimo Lietuvos; jie prakeikė pusiau valstybinę Piliečių Sąjungą, o vieton jos, įvedė nevykusį priverstiną registravimą; jie likvidavo visas finansines įstaigas Amerikoje; pražūdė sostinę Vilnių, o sulyg šių dienų laikraščių pranešimo, matyt, kad jau baigia "nukupčiavoti" ir Klaipėdą. Su laiku gal turėsime atsisveikinti ir su visa Lietuvos nepriklausomybe, jei sėdėsime rankas sunėrę ir aklai tikėsime į raminančias kadukų deklemacijas.

Taigi, mes jau juos pažįstame iš jų darbų; pažįstame juos iš darbų praeities ir dabarties. Tad nelieka nieko daugiaus iš jų laukti, kaip tik imtis patiem savotiško darbo.

Tad, prie veikimo, broliai ir praeities didvyriai! Traukiantis į Varšuvą gaivalas, nežiūrint, ar jis dėvėtų skeltą kepurę ir ilgu iki žemės susegiotą žiponą, ar paprastą sermėgėlę; taipgi, nežiūrint, ar jis būtų augštas valdininkas, ar paprastas raštininkėlis, — tokiems visiems turi būti gražiai paaiškinta: kad Lietuvoje, ačiu dievaičiui Perkūnui, dar nestoka dervos ir plunksnų, kuriomis apsišarvavę jie galės nešdintis sau "ramiai" į Varšuvą ir ten susivieniję su pusiau padvėsusia "polska kura," "laimingai" baigti gyvenimo dieneles. Mes apsieisime ir be jų. Kuo mažiau bus svetimų ydų apsėsto gaivalo, tuo Lietuvai bus lengviau.

Kada pasiliaus bažnyčiose šūkavimai ir grąsinimai į "padanges iškelti" "kareivius ir šaulius?" Kada Kauno miesto gatvėse bombos nebus paprastas radinys? Kada Tautų Lyga paliaus varginus Lietuvą? O ji tada paliaus, kada Lietuva atsuks jai užpakalį ir susitaikins su savo artimiausiais kaimynais, su kuriais ir ateityje reikės reikalas turėti ir nuo kurių priklauso tolimesnis Lietuvos, kaipo savistovės valstybės gyvavimas; jais yra Rusai ir Vokiečiai.

Tada tik Lietuva pasijus beesanti laisva ir nepriklausoma valstybė; tada tik nebus baisūs Hymansai ir kiti biesai. Tada tik nebus reikalo ieškoti Davisų ir kitų "gerų" ponų, kad jie mums patarpininkautų. Tada ir tik tokiu, o ne kitokiu keliu paskubinsime savo trispalvę vėliavą Vilniuje, ant Gedimino kalno iškelti.

Taigi, kur dingote ne senos praeities Lietuvos didvyriai? Kodel nepajudinote žemės, tokiame kritiškame Tėvynės istorijos momente!

PIRMAS LIETUVYS
Chiropraktikas-Gydytojas
J. Vaitulionis, D.C.
331 Grand Street
Brooklyn, N. Y.
Valandos nuo 4 iki 8 val. vak.
Nedėlioms ir šventadieniais:
Nuo 10 v. ryto iki 1 v. po piet.

Tel. Greenpoint 7831.
Lietuvis
FOTOGRAFAS RR MALIORIUS

kuris padirba gražius paveikslus, mažus ar didelius, ir atnaujina senus. Darbas geras ir pigiai.
Kreipkitės šiuo adresu:
MOTIEJUS LAUKUS
308 Bedford Ave. Brooklyn.
Kampas So. 1-os gatvės.

$15.00 ir augštyn

Balto, žalio ir Raudono 14kt. aukso moteriškų laikrodėlių
Galima gauti mūsų krautuvė
RASHKINIS
ir
VOKETAITIS
141 Grand Street
Brooklyn, N. Y.

Tikra Lietuviška Duona
kurią kepa
„Garsas" Keptuvė
(Seniausia įstaiga)
Kepa duoną iš ruginių miltų. Taipgi kepame keiksus, vestuvėms ir kitiems pokiliams. Visuomet kreipkitės su užsakymais prie „Garsas" keptuvė. Siunčiame duoną ir į kitus miestus.
W. MASIULEVICH
A. SHKUPSKIS
(Savininkai)
209 Bedford Ave.,
Brooklyn, N. Y. Tel. G'p't. 2875

VAIKO sveikata labiausia priklauso nuo maisto kurį jam duodi. Lai nei viena motina nebando eksperimentuoti.

Žindyk savo kūdikį, bet jei del kokių nors priežasčių jūsų pienas išsenka, nerizikuok maistais apie kuriuos nėsi tikra.

Borden's Eagle Pienas buvo priimtas kūdikių maistas per virš 60 metų. Jis yra gamtiškas maistas, kuomet motinos pienas neprieinamas. Gydytojai rekomenduoja jį motinoms sunkiausiuose atvėjuose.

Jei nežinai kaip vartoti Eagle Pieną, prisiūsk mums šitą paskelbimą ir mes pasiūsime jums penėjimo instrukcijas. Kūdikių Knygą ir kitokias brangias informacijas dykai.

THE BORDEN COMPANY
Borden Bldg., New York
9

STRAIPSNIS 66
Kas Yra Pasaldintas Kondensuotas Pienas?

Šviežias, grynas, su visa smetona, — tai yra pienas gaunamas iš karvių del padarymo Eagle Brand Pieno. Karvės yra egzaminuojamos, o pieninės inspektuojamos reguliariškai veterinorių. Kondensaunės pastatytos netoli pieninių, taip, kad gauna šviežią pieną tik ką sumelžtą.

Iš kiekvieno keno šviežio pieno dastatomo į kondensaunę yra paimama pavyzdis ir tuoj ištiriamas ekspertų, kad suradus mažiausį nukrypimą nuo tobulumo saiko.

Perėjęs inspekciją, pienas dabar yra supilamas į šildymo šulinius, kur jis sumaišomas su grynu cukrumi, pridedamu del išlaikymo. Visa mišinį tada lieja į beorinius puodus, ir nuo čia iki supilimo į kenus, pienas nepriciną prie oro, ir todel negauna bakterijų nei oksiduotės. Šituo būdu auklėjimo ir stiprinimo savybės, esančios piene, nedingsta ir šviežias pienas yra sumaišomas su grynu cukrumi.

Kenelį į kuriuos Eagle Pienas' yra supilamas, padirbami Bordeno kondensuotuose ir ištiriami beorinėse apystovose del mažiausių netobulumų. Tobuli kenai paskui yra sterilizuojami prie 700 laipsnių F., taip, kad gaunama absoliutiškai be bakterijų indas.

Pieną įpylus, kenai užlipinami tam tikru būdu, kuris nereikalauja klijų.

Atmink, kad penint Eagle Brand Pieną kūdikiams absoliutiškai reikalinga viską turėti griežtoje švaroje. Tai-Taigi ir atidarius keną, reikia jį uždengti puodeliu ir laikyti švarioje, vėsioje vietoje, ir apsaugoti jį nuo dulkių, musių ir tam panašiai.

Kad išlaikius tikrą mierą, reikalinga rūpestingai pieną saikuoti. Eagle Brand Pieną visados pilk iš keno į šaukštą, iki briaunų, bet kad pienas nebėgtų iš šaukšto. Suprasi, kad įkišant šaukštą į keną negausi užganėdinančio nusaikavimo, nes dalis pieno bus prilipus prie šaukšto sieneliu. Pamokinimai sako, kad reikia imti tiek ir tiek šaukštų prie tiek ir tiek uncijų vandens. Bet, o jei bus prilipę pieno, tai negalėsi tikrai nusaikuoti pagal pamokinimą.

Nedapenėjimas
Dažniausia kūdikiai yra perpenimi, negu nedapenimi, bet jei vaikutis verkia atėmus bonkutę, arba prieš padavimą sekančių sykiu, tai reikia kas dien didinti mišinio stiprumą iki kūdikis bus patenkintas.

Perspėjimas
Jei kūdikis neramiai miega, vemia dažnai, arba turi liuosus vidurėlius, tas rodo, kad jam perdaug maisto duodama, arba per dažnai, arba kad jo maistas stipresnis, negu jis gali suvirškinti. Jei vaikas žinodamas, tai reikia pailginti penėjimo tarpą iki keturių valandų. Del kūdikių, kurie pešis bonkos, reikia per pus sumažinti duodamą kiekį, iki viskas atsitaisys. Jei tas negelbsti tuoj šaukkis daktaro.

Skaityk šituos straipsnius kas savaitę ir pasidėk ateičiai

Susivienijimas Liet. Amerikoje
DIDŽIAUSIA LIETUVIŲ APDRAUDOS IR PAŠALPOS ORGANIZACIJA SUVIENYTOSE VALSTIJOSE, KURIOS TURTAS VIRŠ $500,000.00
Nuo susiorganizavimo iki šiam laikui išmokėta $218,539.80 pomirtinių. Pašalpų išmokėta $217,687.15
SLA. kuopos randasi visuose didesniuose miestuose. Nariai priimami nuo 18 iki 50 m. amžiaus. Visi nariai gauna laikraštį „Tėvynę" dovanai ir taipgi gauna SLA. išleistas knygas už pusę kainos.
Pomirtiniai skyriai — $150, 300, 600 ir 1000
Pašalpos Skyriai — $6.00, 9.00 ir 12.00 į savaitę.
Del platesnių informacijų kreipkitės šiuo adresu:
Lithuanian Alliance of America
307 W. 30th Street, New York, N. Y.

DIEVO IDĖJA

Rašo Anis Rukas

Klausimui, kur yra Dievas katalikų katekizmas atsako: "Danguj, žemėj ir visose vietose, labiausia bažnyčioj, švenčiausiam sakramente."

Toks Dievo buities, atsakymas, — ne tobulas, o klaidingas Dievo Esybei kaipo visuresančiai. Nes jei Jo švenčiausiam sakramente esama tankiau (labiau), tuom suprantama, kad kitur mažiau. Tuom pačiu žemi nama ir mažinama Dievo autoritetas, kaip Visuresančiojo.

Visos organizuotosios bei dogmatinės (ortodoksalės) tikybos išpažįsta Dievą, kaipo Visuresantį; tą patį mokina reformuotos, bei naujosios tikybos ir Teosofija, sykiu su Psichologija ir Filosofija. Reiškia Dievas visur randasi; Jo Esencija, Butybė visuresanti, visurtvylanti, jei mes tikrai Idėją Dievo suprantame — nėra ir negal būt tuščios vietos, t. y. bedievystės, kaip katalikų dvasiškiai, bei neprotaujantį dievažninkai, vardija laisvamanius, bei pažangiuosius; rodos tokių įtarinėjimų, patys tikintieji turėtų suprast, žeminą Dievo vardą; nes ar asmuo išpažįsta ar ne jų tikybą, t. y. tiki ar ne, į Dievą, Dievas jame taip lygiai yra kaip ir tikinčiajam. Paimkim orą, kaip tirštesnę substanciją, kurs irgi nematomas, (nors jaučiamas), kurs persisunkia visur, ar mes norim ar ne; gi Dievo Idėja, "smulkesnė" matuojant proto nuosaka esencija, kuri kiečiausius kūnus persunkia perlenda, tvylanti Gyvijos Jėga.

Materialistai irgi tos Jėgos nepripažįsta, nors naudoja Ją.

Vieni tą Jėgą naudoja sužiniai — tiksliai, teigiamai, kiti nesužiniai, neigiamai, o tačiau vis naudojame tą Visuresančiąją Jėgą — Dievą, kuri pasiduoda geram, ar blogam tikslui; lygiai — teigimui, ar neigimui.

Kad tokia Jėga-Spėka — Dievas yra, dviejų nuomonių negali būt, ginčas lieka, kaip suprantame — jaučiame, ir kokiu vardu mėgiame vadint: Jėga, Dievu, Praamžiu, Išminčia, Visata, Gamta, Protu — vis-viena ta pati, neatmainoma Tikrenybė; tą patvirtina psichologai, stebūkladariai, bei čėraunininkai; pavidaluose; nuo jėgos valios, hypnotizmo, mesmerizmo, telepatijos ir kt. Nors ortodoksalės tikybos, visus neigiamus, ar bent jų tokiais imamus veiksnius, priskaito blogajai jėgai, t. y. velniui, tačiau naujagadyniški mokslai tokios jėgos nepripažįsta; pripažįsta vieną Jėgą, kuri savyje yra Jėga; nei gera, nei bloga, o tik Jėga.

Ta Jėga—Dievas pilnai mum pasiduoda geram, ar blogam; nors krikščionių mokslas sako, kad Dievas žmogų sutvėręs, tačiau pats Dievas, žmogaus norui — užmačiom pasiduodąs-tarnaująs; žmogus myli gelbsti savo artimą — Dievas padeda; žmogus keršija, eina mušt savo artimo, lygiai Dievas gelbsti. Iš to mes matom, kad klaidinga sakyt, kad Dievas geras.

Dievas yra savy Jėga, žmogaus gyvenime nei gera, nei bloga, kuri stebūklų nei gerų nei blogų, be žmogaus nedaro. Užtai tos Jėgos-Dievo, negalime nei girti, nei peikti; priklauso kaip ją suprantame, ir kaip ja naudojamės. Pavyzdžiui, imkim elektrą ar ugnį, kurios suprastos, ir sumaniai pritaikintos tarnaut žmogaus būriui: šilumai, šviesai, spėkai, sukimui mašinų ratų, visokiam reikalui, bei patogumui, mechanikos srity. Iš kitos pusės elektra, ar ugnis, liuosos, nevaldomos, padarys žalos, pažeis ar net sunaikins mus pačius. Tas pats atsitiks, jei neapsipažinę su tųdviejų — elektros ir ugnies, — spėka, prasme, būdais naudojimo bei būklia mechanika bandysim naudotis. Kad nudien elektros srovė užmuša žmogų, ugnis sudegina gyvenimus, bei naudingas įstaigas, būt neišmintinga sakyt, kad elektra, arba ugnis, negeros spėkos.

Idėja Dievo, kilnesnė, galingesnė ir Išmintis Savyje, be intelekto, intuicijos kūno Jėga mes ją mažai nuvokiame. Nors kalbame poterius, meldžiamės, minime Dievo vardą, už kurį baramės ir ginčijamės, tačiau jo nepažįstame.

Kaipo Jėgos, Dievo nėra reikalo garbint, reik suprast ir naudot gyvenimui. Toji jėga ne tik liuosai pasiduodanti, mūsų gyvenimo bei likimo tvėrėja; sako, net kėravijanti bei persergstinti nuo nelaimių; simboliškose apraiškose, nujautimo, ar sapno pavydaluose, kurių dar nemokame išaiškint. Ir krikščionių moksle sakoma "saugokis, žmogau ir Dievas gelbės" — reiškia: Dievas pildo žmogaus valią.

Senu būdu, gali žmogus poteriaut bei pasninkaut iki mirties, — stebūklų nesulauks, iki jis susipras turįs savy tą Dievą-Jėgą, stengdamasi teigiamai naudoti; jo malda, suoprotis, sužinė, pasitikėjimas, saupažintis, kad žmogus — agentas-priėmėjas Dievo galės; pats tvėrėjas savo likimo. Tebus dievašninkas ar laisvamanis, jie naudoja tą Jėgą — Dievą sužinai, ar nesužiniai, ir kokiu vardu ja nevadintų, ji yra Galinga Jėga arba Dievas; savy nei gera, nei bloga. Galinga, Amžina ir Išmintinga, harmoniškam Visatos suderinime.

Nuolatos, nors ir lėtai "Vienybė" progresuoja Vientaučius informuoja.

AR ŽINOTE KAD —
Ant dvejų Lietuvių vyrų pripuola tik viena Lietuvė moteris Suvienytose Valstijose (sekant 1920 metų cenzu), kas gali būti dalinai išaiškina kodel Lietuviai vyrai taip daug rūko?. Ar žinai, kad Helmar Turkiški Cigaretai yra daromi gamintojų augščiausios rūšies Turkiškų Cigaretų pasauly?

Iš plačios Lietuvos
Laukia gražios dovanos:
Broliai, gentys ir draugai —
Laukia "Vienybės" senai.
Užrašyk ant 1923 metų.

SEVEROS GYDUOLES UŽLAIKO ŠEIMYNOS SVEIKATA
Nuo nežtančių išberimų — vartojant
SEVERAS ESKO
Antiseptiškas Mostis
Vartojamas nuo nežtų, išberimai ir kitokių odinės ligos.
KAINA 50c
Klauskite pas aptiekorius.
W. F. SEVERA CO.
CEDAR RAPIDS, IOWA

Telephone 9759 Main
Fotografas
IR MALIORIUS

Nufotografuoja ir numalevoja visokius paveikslus įvairiausiomis spalvomis. Atnaujina senus ir krajavus ir sudaro su amerikoniškais Darbą atlieka gerai ir pigiai.
Kreipkitės šiuo adresu:
JONAS STOKES
173 Bridge St., C. Brooklyn, N. Y.

GROBLEWSKIO
Pirkdamas žiūrėk, kad šitas
ŽMIJECZNIK

Parveikslas būtų ant Pakelio
Išdirbta į 3 Didumas:
Po 35c., 65c. ir $1.25
Kada būt reikalas del tikrų Lietuviškų gyduolių išdirbtų Dirbtuvėje Aptiekoriaus Groblewskio,
Rašykit del knygutės
ALBERT G. GROBLEWSKI & CO.
PLYMOUTH, PA. U. S. A.

PRANEŠIMAS!
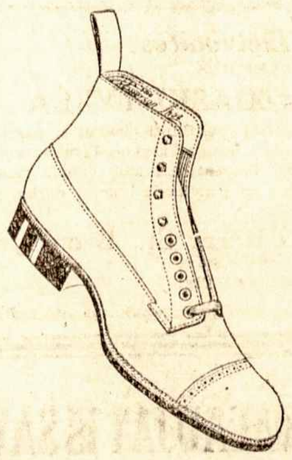
Kviečiame Tamstą atsilankyti į mūsų naujai ištaisytą Čeverykų Krautuvę, kurią atpirkome iš senesnių savininkų pp. Januškos ir Račkausko, — 455 Grand St., Brooklyne. — Krautuvę daug kuom patobulinome ir pripirkome daugybes naujų prekių.
Atsilankikite pas mus ir persitikrinkite, jogei kainos ant čeverykų yra žymiai numažintos.
REPUBLIC SHOE STORE
Savininkai: J. Baltrėnas ir P. Lumas
455 Grand Street Brooklyn, N. Y.

TIOGA
BRAND
Maltas=Apynei
100% Čystų Miežių, Salykla, Syrupas ir Kvepianti Importuoti Apynei
WOHLESALE WAREHOUSES
GAGEL STANDARD MALT CO.
335 MILFORD ST., BROOKLYN, N. Y.

Brooklyno ir Apylinkės Žinios

"Vienybės" Adresas: 193-197 Grand Street, Brooklyn, N. Y., Telefonas: 2427 Greenpoint

Daktaro Vinco Kudirkos Paminėjimui Vakarėlis Labai Puikiai Nusisekė

Šiemet sukanka 25-ki metai, kaip pasimirė žymus Lietuvos demokratijos ir liberalizmo vadas, publicistas, dainius ir muzikas — autorius Lietuvos hymno "Lietuva, Tėvynė Mūsų" — Dr. Vincas Kudirka. Šių sukaktuvių paminėjimui vietos Tėvynės Mylėtojų Draugijos 3-čioji kuopa surengė vakarėlį, kuris dar kitaip buvo žinomas, kaipo "Grybų Vaakrienė". Tai buvo šio sekmadienio, Kovo 30 d. vakare, "Vienybės" Svetainėje.

Svečių ir viešnių susirinko arti šimto, kaip seka: Juzė Ambrozaitė, Stella Augūnienė, p-lė M. Aušriūtė, Pr. Bajoras su žmona, varg. J. Brundza, P. Bielickas, J. Bubnis su žmona, p-lė Bagužiūtė, K. Čerka su žmona, artistas J. Dikinis, p. Daukanta su žmona, J. Garšva, P. Gustas, Ieva Gudzinskaitė, advokatas R. John Jurevičius, J. Jokubaitis, R. Kručas, J. Kazlauskas, S. M. Karvelis su žmona, K. B. Kraučiūnas su žmona, Aldona Kriaučiūniūtė, Uršulė Kriaučeliūniūtė, Konstancija Karpiūtė, J. Klimas su žmona, A. Kandrotas, J. Laučiškis, J. Litvaitis su žmona, F. Morkus, Magdė Miltakienė, Monika Miltakiūtė, J. Milkeris su žmona ir dukteria, K. Masaitis, J. Matulaitis su žmona, I. Morkelis, A. Mikalauskas su žmona, P.Narvydas, J. Navikas, K. Pačėsa, p-lė Pačėsiūtė, p. Patašius, Dr. J. F. Paulionis su dviem savo seserim, Elena Rugiūtė, Zuzana Rugiūtė, V. Šabūnas, A. Šaulys su žmona, K. Strumskis su žmona, J. O. Širvydas su žmona, V. Širvydas su žmona, Milda Širvydaitė, stud. M. Širvydas, A. Šrupskis su žmona, stud. J. Tamošaitis, P. Vitkus, V. Višnius su žmona, Dr. J. Vaitulionis, J. Vaitulevičių šeimyna iš 5-kių svečių ir viešnių, F. Venis, artistas Juozas Vaičkus, B. Vansevičaitė, A. Francis Zacharius, Ona Zajankauskiutė, ir keletas kitų, kurių vardų netoko užrašyti.

Vakarėlis susidėjo pirmiausiai iš "grybų vakarienės", kuri buvo "pamarginta" kukuliais, barščiais, košeliena, grybais, kava, kėksais, na ir kitokiomis "svieto marnastimis", kurios visiems labai patiko.

Vakarėlį vedė pil. V. Širvydas, TMD. 3-čios kuopos pirmininkas. Jisai atidarydamas programėlį, trumpai atpasakojo T. M. D. siekinius, kaip ši Draugija išleido visus Dr. Kudirkos raštus, ir todel ši patriotinė draugija skaito labai artimu savo širdžiai vel. Kudirką. Programo eilėje Aldona Kriaučiūniūtė atvėjais gražiai paskambino pianu keletą augštesnės muzikos gabalėlių, tų tarpe kilnią melodiją "Maidens Prayer" (mergaitės malda). P-lė Kriaučiūnaitė dar jaunutė bet jau puikiai skambina. Toliau skalbejo "dramos tėvas", artistas Juozas Vaičkus. Jisai jautrioje kalboje nupiešė Dr. Kudirkos reikšmę mūsų gyvenime. Jis buvo mūsų tautos vadas. Jo pagerbimui pakvietė svečius sustoti ir pagerbti jo atminti, ką publika ir padarė. Visus labai sujudino pil. Vaičkaus graži kalba. Jis yra tiesiog oratorius. Potam tarpais per du atvėju deklamavo Monika Miltakiūtė, eiles: "Grįšk į Tėvynę" ir "Sudiev, tėveli". Ji bus puiki deklamatorka. Labai pagražino vakarėlį Lietuvių Operetės Choro nariai, kurie čia sudainavo juokingą, bet puikiai muzikališkai skambančią talatušką: "Išėjo urėdas u pačia grybauti", vedant tenorui K. B. Kraučiūnui. Potam dainavo Kudirkos kompozicijas: "Ant kalno karklai siūbavo" ir "Sėjau rūtą". Aidai tų gražių dainų nuskambėjo gražiais akordais ir pati publika su choristais drožė dainuoti, nes daug buvo mokančios dainuoti publikos. Ant galo operetiečiams vedant tapo sudainuota Lietuvos hymnas, taipgi Kudirkos kompozicija: "Lietuva, tėvynė mūsų".

Vakarienei užsibaigus, buvo atimti stalai ir publika biskį pašoko lietuviškų ir kitokių lengvų šokių. Ant galo žaislas — "Pridūrimas asilui trūkstančios dalies"; tai buvo didelis paveikslas su asilu be — uodegos, kuriam lenktyninkai užrištomis akimis turi prieiti ir pataikinti įdūrt į tam tikrą vietą. Žaislas naujas ir gana juodingas. Lenktynėse laimėjo — leidės: Zuzana Rugiūtė pirmą prizą — kavos puodą; Ieva Gudzinskiūtė antrą prizą — alumino globusą. Vyrai: Adv. R. J. Jurevičius pirmą prizą — kaklaraištį, M. Matulaitis antrą prizą — stebuklingą cigarą.

Po žaidimų dar kalbėjo artistas Vaičkus apie dramos reikšmę ir paskelbė publikai, jogei Balandžio 26 d. jisai statys pirmą savo artistų veikalą, "Pakrikėliai", Kismet Temple svetainėje.

Potam buvo draugiški pasikalbėjimai ir svečiai išsiskirstė jau apie 1 val. ryto.

Šio vakarėlio surengime reikia ačiuoti vyriausiai TMD. kuopai, ypač jos pirmininkui, V. Širvydui, kuris daug triūso dėjo. Vyriausi vakarienės šeimininkė buvo Katrė Širvydienė, gi jos padėjėjos, daug dėję triūso, buvo: Ona Litvaitienė, Ona Širvydienė, Uršulė Kriaučeliūniūtė, Petras Bielickas ir stud. Min daugis Širvydas. Vakarienės metu gražiai svečiams patarnavo: Milda Širvydžiūtė, Konstancija Karpiūtė, Magdė Miltakienė, Rapolas Kručas, Adv. R. J. Jurevičius ir P. Narvydas. Jiem visiem rengėjai teikia gilios padėkos.

Tokių vakarėlių reiktų daugiau Brooklyne turėti, nes jie duoda smagaus draugiško suėjimo ir drauge lietuvių tautybės sutvirtinimo.

Taipgi ačiuojama visiems svečiams ir viešnioms už malonų atsilankymą, ir programo išpildytojams už jų gražų pasitarnavimą.

Rengimo Komisija.

Iškilmingas L. A. Piliečių Kliubo Atidarymas

Turbūt dar nei viena Brooklyno lietuvių organizacija neturėjo tokio iškilmingo savo naujos vietos atidarymo, kaip buvo pereitą sekmadienį, Kovo 30 d., Lietuvių Amerikos Piliečių Kliubo, kuris padarė įkurtuves savo naujai pirktojo namo ant 1153 Putnam Ave. Šimtai svečių ir viešnių susirinko netik iš narių, bet ir šiaip Brooklyno lietuvių, kurie šiai organizacijai užjaučia.

Atidarymo programas prasidėjo 3 val. popietų. Iškilmes atidarė ir jas vedė kliubo vadas, pilietis Andrius Kundrotas, kuris yra taip sakant šio kliubo veteranas; jis yra vienu iš šio kliubo įkūrėjų, ir per 16 metų nenuoalsiai darbuojasi netik naudai šito kliubo, bet ir visiems Brooklyno lietuviams Amerikos pilietybės reikaluose. Jisai paaiškinęs kliubo siekinius, pakvietė Lietuvių Operetės Chorą padainuoti Amerikos ir Lietuvos hymnus. Čionai buvo susirinkę apie 20 stambių šios apylinkės politikierių ir val dininkų, kurie hymnus giedant taipgi buvo su visa publika susto ję. Potam ėjo visa eilė kalbėtojų. Vienu iš pirmųjų kalbėtojų buvo mūsų jaunas daktaras, J. F. Paulionis, kuris anglų kalbojė nupiešė Lietuvos senovinę kilmę, jos kalbos ir kultūros vertę visai Europai, jos dabartinę padėtį. Ant galo jisai linkėjo, kad Amerikos valdžia nesistengtų uždaryti duris emigracijai, kaip dabar Johnsono biliumi kad norima. Paskui dar trumpai kalbėjo ir lietuviškai. Jo kalba malonų ant visų įspūdį padarė. Potam kalbėjo amerikonai valdininkai: Supreme Court teisėjas Wm. F. Hagarty, 20 distrikto vadas Wm. F. Delaney, kongresmanas D. J. O'Connell, senatoriaus Carroll atstovas, adv. Kahn, assemblymanai: J. R. Blake ir F. A. Miller, aldermanai: J. W. Sullivan, S. A. Rudd, L. J. Zettler ir adv. Lį Fasullo. Tūli jų pareiškė, kad demokratų partijos didžiuma priešingi suvaržymui ateivybės.

Ant galo kalbėjo lietuviškai: J. O. Širvydas ir J. Šaltis. Jie savo ilgose ir karštose kalbose nušvietė reikalus šio kliubo ir abelnai vietos lietuvių reikalus.

Dar viename tarpe Operetės Choras sudainavo lietuvių daineles: "Išėjo urėdas su pačia grybauti", "Bijūnėlis gražus" ir "Važiavau dieną". Amerikonai svečiai lietuvių dainas girdėdami kalbėjo: "Fine, fine!"

Baigiant buvo skaitytas laiškas nuo miesto majoro Hylano, kuris del stokos laiko pribūti negalėjęs, bet linkėja kliubui geriausios kloties.

Visas apvaikščiojimas darė gražaus įspūdžio. Kliubo namas ištolo švietė nupuoštas Amerikos ir Lietuvos vėliavomis. Viduj gražiai išrėdytas. Lietuvių būriai apsilankė ir gerėjosi kliubo nauju namu, kuris yra bene gražiausias iš visų lietuvių kliubų namų. Amerikonai sako, kad jis pralenkia ir jų kliubus.

Ačiuojame publikai ir nariams už malonų apsilankymą.

Kliubietis.

AR ŽINOTE KAD —

Chicago yra didžiausias Lietuvių miestas pasauly, kadangi Lietuvių Chicagoje daug daugiau yra negu Kaune? Ar nežinote kad Turkiškas Tabakas yra geriausias tabakas cigaretams ir kad Helmars yra padaryti iš 100% gryno Turkiško Tabako?

NAUJAS RESTORANAS
Geri Valgiai, Malonus Patarnavimas
Populiarės Kainos
150 NORTH 4th ST.
Kampas Bedford Av.
Brooklyn, N. Y.
Savininkas J. Miernikas

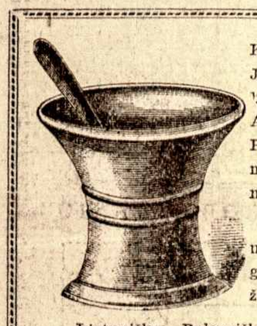

Kas yražmogaus amžinas priešas? — Šaltis. Jis netik sunkiausias ligas įvaro, bet ir į grabą paguldo. Bet tie, kurie vartoja po plačią Ameriką pagarsėjusius URBAN'S COLD POWDERS (Miltelius nuo šalčio), jokių šalčių nebijo. Už 75 centus už baksą apsiginkluok nuo savo nuožmaus priešo!

URBO LAX TABS (25 centai už skrynutę) yra kai kanuolė prieš kitą amžiną žmogaus priešą — vidurių užkietėjimą — kuris žmogui pagamina daug rūpesčių ir sunkių ligų.

Lietuviškų, Bulgariškų, Alopatiškų, Homeopatiškų ir kitokių vaistų tegalima gauti gerų pas —

F. URBONAS
151 Metropolitan Avenue Brooklyn, N. Y.
Telephone Greenpoint 1411

Tel. Greenpoint 6707
DR. AL. DURAS
Gydo visokias ligas, o ypatingai galvos, akių nervų, reumatizmo, paralyžiaus ir tt. — Gydo Naturališkais Vėliausio Išradimo Būdais, kaip tai, Elektroterapiutiku, Fototerapiutiku, Hydropatiju, Neuropatiju, Osteopatiju, Dietaterapiutiku ir tt. Daugumą buvote pas paprastus daktarus ir vietoj, kad pagelbėti, padidino jūsų ligą, arba per operaciją prašalino išpjovė kurį organą. Aš nevartoju jokių medikališkų-chemikališkų nuodų neigi operacijų. Užtai gydau be skausmo, pigiai ir pasekmingai. Pabandyk Naturališką metodą ir rasi sveikatos šaltinį.
Ofiso valandos: nuo 2 iki 4, ir nuo 6 iki 8 vakare
Pėtnyčioj uždaryta. Nedėlioj nuo 11 iki 1.
728 DRIGGS AVE. (Netoli Grand St.) 1st Floor, Apt. 3
BROOKLYN, N. Y.

Lietuviai ir Lietuvaitės
VISAS PARANKUMAS
LIETUVIŠKA BARZDASKUTYKLA
Draugai ir draugės, katrie tik mylite dailiai sudabinti plaukus ir pagražinti veidą malonėkite atsilankyti į mano barzdaskutyklą. Plaukus kerpame pagal kožnos ypatos reikalavimą. Patarnaujam kaip galima mandagiau. Tamistos malonėkite atsilankyti ir persitikrinti mūsų darbu, o būsite užganėdinti. Kainos Prieinamos.
131 Grand St., kampas Berry St. Brooklyn
Telefonas, 6611 Greenpoint
Kazys Degutis, Savininkas

KO JUS REIKALAUJAT IŠ SAVO ČEVERYKU?
TAS JUSŲ ŽINIAI LABAI SVARBU
Dabar ar už dienos vėliau, esi pasirengęs pirkti sau arba savo šeimynai gerus, bet ir už prieinamą kainą čeverykus. Bet Kur?
Mes užtikriname kiekvieną, kad pirkinį pilnai gausi vertės pinigų. Mūsų lietuvių čeverykų krautuvėse užlaikomi vėliausios mados visokios rūšies puikios skūros drūtai padarytus čeverykus: Vyrams, moterims, vaikams ir Mergaitėms.
Pilnai gvarantuojame drūtumą padaryme. Pigiaus parduodam negu kitur. Persitikrinimo delei prašome atsilankyti: —
Progress Shoe Co.
197 GRAND ST., "Vienybės Name) BROOKLYN, N. Y.
20 CLERMONT AVE., MASPETH, L. I., N. Y.
175 FERRY ST., NEWARK, N. J.

Tel. 4428 Greenpoint.
Dr. John Waluk
Valandos:
nuo 8 iki 10 iš ryto
nuo 1 iki 3 po pietų
nuo 6 iki 8 vakare
Nedėliomis pagal sutarimą
161 North 6th Street
Brooklyn, N. Y.

Tel. 595 Greenpoint
Daktaras J. S. MISEVIČIUS
270 Berry St., B'klyn, N.Y.
Office Hours:
8-10 a.m. 12-2 p.m. 6-8 p.m

RADIO
Nesukite sau galvų. Kas tik norite turėti tikrai gerą RADIO namuose, kreipkitės prie K. Pusniko. Aš dedu naujus RADIO SETUS, taisau senuosius ir dar bą pilnai gvarantuoju. Naujai su taisytą setą per du mėnesius veltui taisau. RADIO sutaisau nuo $15.00 ir brangiau.
K. PUSNIKAS
524 Metropolitan Av.
ant pat viršutinio augšto
Susitart nuo 6 iki 9 val. vakare

NOTARIJUS
(Rejentas)
Juozas O. Širvydas
193 Grand Str., Brooklyn, N. Y.
Kokie tik legališki poperiai ar dokumentai reikia užtvirtinti ir padaryti — čia yra padaroma: Daviernastįs, pirkimo bilos, liudijimai, certifikatai, vekseliai ir tt.

Tel. 2851 Greenpoint.
JUOZAS LEVANDANCKAS
GRABORIUS

Laidotuvių Vedėjas ir Laisnuotas Išbalsamuotojas
272 Berry St., Brooklyn, N. Y.
Notary Public

Lietuviški Sportai ir Inteligentai
Kaipo išmintingi, supratlyvi vyrai ir žinovai apie vertę gerų cigarų, už tai rūko Naujokų Cigarus, kad pačiu broliu Jono ir Petro Naujokų rankomis yra sumaniai padaryti iš gero tabako, gražiai dega, ne macnūs, malonūs rūkyti ir dūmas puikiai kvepia. Lietuviai viengenčiai, kurie dar tų cigarų nežinot, tad visur lietuviškose užeigose, Restoracijose, Kliubuose ir štoreliuose reikalaukite ir draugysčių salėse
JONO-JOHN'S CIGARS
arba Petro Naujoko po 10 centų cigarą, o rūkant džiaugsitės kad rūkai gerą cigarą. Vytauto Ekstra didesni. Tėmyk vardą ir paveikslą ant bakso.
Imant baksais atsieina pigiau. Cigarus išsiunčia per pačtą į kitus miestus privatiškai ir biznieriams. Adresas: —
NAUJOKŲ CIGARŲ DIRBTUVĖ
231 DIVISION AVENUE
Brooklyn, N. Y.
Verta paremt brolius lietuvius, nes cigarai labai geri, net agentai parduodami kituose miestuose pasipelno. Tikrai manantis biznierius gali pastot agentu. Tie cigarai visiems patinka. Reik agentų.

LIETUVIŠKA VALGYKLA
REPUBLIC LUNCH ROOM
475 GRAND STREET
Brooklyn, N. Y.
Savininkai
A. Dvariškis ir J. Kubilius

Ar žinote kas parduoda namus teisingai, be jokių kliūčių. Parduodame Namus, biznius, lotus, farmas, automobilius ir tt. Minėto tavoro daug pardavėm O nuo pirkėjų gauname užsiganėdinimo žodžius. Dabar meldžiame visus lietuvius atsilankyti pas mus. Ofisas atdaras: iš ryto anksti, uždarome vėlai vakare.
PAUL J. KYRIUS
Real Estate Broker
Ir Automobilių Agentas
138 UNION AVENUE
Brooklyn, N. Y.
Tel. Stagg 5926

Tel. Stagg 3523
RAPOLAS KRUČAS
Fotografas
499 GRAND STREET
kampas Union Ave. BROOKLYN, N. Y.

EKSTRA! NAMŲ PARDAVIMAS
Labai pigiai, su mažu įnešimu ir dideliu pasirinkimu nuo vienos iki 8 ir daugiaus šeimynų namai; taipgi su štorais. Pirkti galit kur tik norite, mieste ir priemiesčiuose. Kas pas mane pirks, tas sutaupys daug pinigų. Meldžiu kreiptis
JOSEPH VASTUNAS
Real Estate Co.
556 GRAND ST. (Room 21) BROOKLYN, N. Y.

ANTANAS TAČILAUSKAS
(Savninkas)
LIETUVIŠKAS RESTORANAS
IR
SUSIRINKIMAMS SVETAINĖ
Čia galite gauti tinkamus valgius, gerai pagamintus ir už prieinamą kainą; taipgi pasirendavoti svetainę susirinkimams, vestuvėms bei kitokioms apeigoms
999 GRAND STREET (Tel. Stagg 3922) BROOKLYN, N. Y.

Tel. Greenpoint 5753
HUPMOBILE AGENTURA
— IR —
Patarnavimo Stotis
PARDUODAM HUPMOBILIUS VISOKIU MODELIU
(uždarytų ir atdarų)
ANT LENGVŲ ĮMOKĖJIMŲ
Pataisom visokių modelių ir išdirbysčių automobilius
GARADŽIUS, GASOLINAS, ALIEJUS IR VISOKI AUTOMOBILIAMS REIKMENYS
—: Atdara Diena ir Nakti :—
KULBOK ir BOOTH
128—134 GRAND STREET BROOKLYN, N. Y.

Tel. 595 Greenpoint
Daktaras J. S. MISEVIČIUS
270 Berry St., B'klyn, N.Y.
Office Hours:
8-10 a.m. 12-2 p.m. 6-8 p.m

Reikalauja Darbininkų
Reikalingi Gerai Patyrę Vyrai ir Merginos Prie žarnų Darymo (Casings). Nuolatinis Darbas. Geras Užmokestis. Kreipkitės: 336 Johnson Ave., Brooklyn, N. Y. (48)

Reikalinga Mergina ar Moteris Prie Namų Darbo. Geri Namai. Geros aplinkybės. Kreipkitės: 675 St. Marks Ave., Brooklyn, N. Y. Phone 4239 Lafayette. (42

Įvairūs Pardavimai
Parsiduoda Bučernė ir Grosernė su namu ar be namo. Namas mūrainis, 2 augščių ir krautuvė su garadžiu del 3 karų. Elektra. Šeši kambariai ant kiekvieno flioro. Kreipkitės: 221 Rockaway Road, Jamaica, N. Y. (42

PARSIDUODA SALDAINIŲ KRAUTUVĖ. Krautuvė randasi priščais mokyklą su 3 kambariais prie krautuvės. Parsiduoda iš priežasties išvažiavimo. Atsišaukit: 207 No. 5th St., Brooklyn, N. Y. (43)

Parsiduoda grosernė ir delikatesin. Biznis išdirbtas per 5 metus ir gerai apgyventoj vietoj tarp lietuvių, lenkų ir amerikonų. Parduosiu už prieinamą kainą. 552 Metropolitan Av., Brooklyn, N. Y. (50

Parsiduoda Bučernė ir Grosernė. Vieta yra kontruose, bet biznis nuo senai įdirbtas ir gerai eina. Viskas parduodama už pinigą, knygučių nėra. Dastatinėti nereikia, patys parsineša. Parsiduoda ir namas ar paskirai. Atsišaukite: T. Traneck. 100 Elm Point Ave., Great Neck, L. I., Telefonas 591 Great Neck (40)

PARSIDUODA saliūnas ir restoranas su pilnu įrengimu. Ilgas leasas. Biznis nuo senai išdirbtas. Geroje vietoje. Pigi kaina. 1606 Flushing Ave., Brooklyn, N. Y. (42)

Lotai, namai ir štoras (grosernė ir bučernė) — vieta labai gera ir nuo senai įdirbta. Viskas parsiduoda pavieniai ir ant lengvų išlygų ir už prieinamą prekę. Atsišaukite J. Spurga Port Jefferson Sta tion, Port Jefferson, L. I. (156)

Didelis Naujas Štoras ir 10 kambarių 2 šeimynų namas ant 217 Grand St., Maspeth, N. Y. arti Roulston, prie šais dviejų gatvių.
Rendos vertė $130—135. Sewers, Elektra, gesas ir arti trijų gatvekarių. Patogiai, be assessmentų. Naujas cementinio bloku strytas. Pigiai — $10,500. Cash — $2,000. Kreipkitės: F. F. [illegible] 217 Grand St., Maspeth, N. Y. Tel. Juniper 6995 (40)

R. JOHN UREVICH
Lietuvis Advokatas
60 Wall St., New York.
Tel. Hanover 6560

Dr. J. B. Pulaski
Lietuvis Kiropraktoris
407 E. 138th STREET
Bronx, N. Y.
Tel. Mott Haven 6334
Valandos: 2—5; 7—8
Gydo Visokias Ligas

PRANEŠIMAS
Pūslės, inkstų ir vidurių netvarkės yra trys organai ką kalti žmonių mizernume labiau negu visos kitos priežastys sudėtos į krūvą. Skausmai, jautimas nuovargio, išbudimas nakty, silpnumas, nerviškumas, greitas pasenėjimas, yra šių netvarkių pasekmės. Dr. Landis, 140 E. 22nd St. tiki, kad turįs geriausiai aprūpintą ir moderniškiausią medikalinį ofisą del greito pasisymo šitų netvarkių. Pavelyk jam išgydyti nuo jūsų nervų, šlapinimosi kraujo bėdas. Jis pirmiau buvo nuo N. Y. Board of Health ir daugelio ligonbučių, ir turi 30 metų prityimo, etc. Prašoma jį remti. (104)

Tel. Greenpoint 5812
DR. A. PETRIKA
LIETUVIS DENTISTAS
229 Bedford Ave., kampas N. 4 St.
BROOKLYN, N. Y.
X-Spindulių Diagnoza
Valandos:
Nuo 10 val. ryto iki 12 val.
Nuo 2 po pietų iki 8 val.

Nac. spaudos archyvo sąjungoje