"VIENYBĖ" TAMSUMĄ
IŠBLAŠKO-IŠVAIKO;
LIETUVIŲ TVIRTUMĄ
AMERIKOJ PALAIKO

VIENYBĖ

—: LITHUANIAN TRI—WEEKLY :—

TAD, MIELAS TAUTIETI,
SKAITYKI "VIENYBĘ" —
SUTEIKSI TĖVYNEI
DIDŽIAUSIĄ GALYBĘ!

NO. 115. Kaina 4 Centai Antradienis, RUGSĖJO (SEPT.) 23 D., 1924, Brooklyn, N. Y. Kaina 4 Centai METAI XXXVIII.

(Telephone: 2427 Greenpoint) Entered As Second Class Matter October 23, 1907, At The Post Office at Brooklyn, N Y., Under the Act of March 3rd, 1879 (Telephone: 2427 Greenpoint)

VOKIEČIAI PATRIOTAI TILŽĖS KRAŠTE NEKULTURIŠKAI IEŠKO PKIEKABIU PRIE LIETUVIU

Tautų Sąjunga Nutarė Kitą Metą Šaukti Nusiginklavimo Konferenciją.

ANGLIJOS KARALAITIS PO LINKSMYBIŲ IŠVAŽIAVO Į KANADĄ PASILSĖTI.

TILŽĖ ("Vienybės" kor.), Rugs. 5. — Vietos vokiečiai patriotai pradėjo nekultūriškus persekiojimus vietos lietuvių. Mat jie pyksta, kad lietuviams teko Klaipėdos kraštas. Jie bijo, kad lietuviai kada nors ir Tilžės nepaimtų. Tada vokiečiai netektų visų aptuptų šiltų vietelių. Jei lietuviai pabando lietuviškai kalbėti ant gatvių, tai išgirsta užpakaly savęs piktą pastabą: "Čia kalbama vokiškai!" Viename viešbūty tūlas vokietis išvadino lietuvį "tėvynės išdaviku". Lietuvis skėlė prūsui į ausį ir būtų įvykę muštynės, jei policija nebūtų atvykusi. Kitame saliūne atėjo trys žinomi vokiečiai ir radę ten du pažįstamus lietuvius, visaip pradėjo užkabinėti ir koliotis. Bet lietuviai ramiai užsilaikė ir nedavė pamato peštynei. Žodžiu, kur tik gali, ten vokiečiai bando niekinti žinomus lietuvius.

GENEVA. — Tautų Sąjunga nutarė šaukti kitą metą valstybių nusiginklavimo konferenciją į Genevą. Manoma prišaukti Ameriką, Rusiją ir Vokietiją taipgi.

NEW. YORK. — Anglijos karalaitis, gerai išsilinksmines Amerikoje, išvažiavo į Kanada.

Naujausi Telegramai

Throop, Wis. Smarki audra tris mylias nuo čia užmušė du asmeniu, sužeidė keletą ir padarė nuostolių šimtą tūkstančių. (Šioje apylinkėje yra keletas lietuvių farmerių. Red.)

—o—

London. Amerikonams patiko ženytis Anglijoje, ir bėgy trijų mėnesių ten apsivedė 2,000 porelių iš Amerikos.

—o—

Mukden. Manžūrijos gubernatorius Čang pradėjo žygį prieš Pekingą ir įsakė visiems svetimtaučiams iš jo kelio pasitraukti.

—o—

Sofia. Bulgarų valdžia atidengė suokalbį rugsėjo 15, kada komunistai būtų ėję į sostinę imti valdžią. Bet jų vadas tapo nelaiku peršautas.

—o—

New York. Grįžo namo Davis, pareiškęs, kad jo kelionė po devynias valstijas vakaruose buvusi pasekminga. Esą žmonės ten nepatenkinti republikonų apsijuokimis.

White Plains, N. Y. Sakoma iš ugareto užsidegė vietos garus turtuolių hotelis, Gedney Farm; nuostolių padaryta milionas dolarių.

—o—

New York. La Follette kalbėdamas čionai išgyrė vokiečių sąjungą, sakydamas, kad Amerikos vokiečiai yra dori, dideli patriotai ir ištikimi. Mat, ta sąjunga nubalsavo stovėti už La Follettė'ą.

—o—

New York. Muzikantai, kurie groja šokių salėse turinčiose laisnį iš miesto, gavo algomis pernai netoli trijų ir pusės milionų dolarių. Tie pinigai, suprantama, ateina iš šokikų kišenės.

—o—

Paris. Laike pacifistų apvaikščiojimo čionai du vyrai pasimirė iš perskeltų galvų, o apie šimtas tapo sužeista. Mat susimušė "taikos norinti" komunistai su "taikos norinčiais" pacifistais, kurie nesutinka kokiais būdais "taiką" įvykdyti.

Žinios Iš Lietuvos

Rokiškis. ("Vienybės" kor.) — Rugpjūčio 17 d. buvo moterų draugijos iškilmingas susirinkimas. Po pamaldų moterys nuėjo į kapines aplankyti mirusių narių. Vakare buvo bendri pietūs, kuriuose dalyvavo arti 500 moterų. Kad ir nenarės, bet kurios davė pusantro lito pataisymui pietų, tos lygiai dalyvavo su narėmis. Be to dar buvo surengta loterija, kuri davė 200 litų gryno pelno, kurie bus skiriami įsisteigimui moterų krautuvės. Pietų laiku senelis linksmino dūdų orkestra. Užtad sakau "seneles," o ne moteris, kad beveik visos narės buvo baltagalvės šimtametės. Jaunų moterų nesimatė del to, kad pati draugija neina tuo keliu, kuris moteris atvestų į apšvietą, į susipratimą, į vienybę. **Petr. Kriukelis.**

Rokiškis. ("Vienybės" kor.) — Rugpjūčio 22 d. tapo išdalinta žemė bežemiams, kurį prie puolė prie pat Rokiškio stoties. Žemės gavo 140 žmonių, bet visi gavo tik po pusę hektaro. Tai reiškia padarė krikštynas; iš bežemio padarė "kutniku." Be to dar, kad Rokiškio apskrityje nieks daugiau žemės nelegalės gauti, kaip tik po 2 hektaru. **P. Kriukelis.**

Daubariškė. Daugeliškio v. Švenčionių apskr. — Gal tik šis sodžius buvo minėtas laikraštyj. Nedidelis tai sodžius, bet ir ne visai mažas. Visi gyventojai jaučiasi esą tikri lietuviai. Jaunimas susipratęs ir neatsilikęs nuo kitų sodžių jaunimo. Susirinkimuose ir vakarėliuose žmoniškai užsilaiko, gražiai pašoka ir pažaidžia. Moka gana daug tautiškų žaislų ir dainelių. Žodžiu, su jaunimu galima pasigirti. **Ten buvęs.**

Senas Daugeliškis, Švenčionių apskr. — Gyventojai be žydų, visi lietuviai, tik mažokai susipratę. Pernai čia buvo niekam netikusi daugiau lenkiška negu lietuviška mokykla, del kurios jau patys tėvai gailisi, kad ją įsteigė. Laikas būtų dau geliškiečiams pradėti rūpintis šiai žiemai grynai lietuviška mokykla. Nereikia atidėlioti vėlam rudeniui, nes paskui bus sunkiau. Reiktų čia darbštaus ir patvaraus mokytojo, nes dar bo šiam kampely iki kaklo. **Vietinis.**

Ašarėnai, Kabelių parap., Gardino apskr. — Liepos 27 d. turėjome vestuves. Kaip visada ašašnikiečiai neapsieina be degtinės na ir be muštynių. Taip ir dabar atsitiko. Begeriant degtinę, vienas pabastūnas pasakė ten kokį žodį, o kitas būsimasis švogeris ėmė jam snukį kumščiais skaldyti. Nekaltasis norėjo pasiaiškinti, bet tas, nieko nežiūrėdamas, vis kumščiavo. Maža to, sugriebęs lazdą, pradėjo jį vanoti, kol lazda nenulūžo. Tada nustvėręs geriamą vandens belčių, kirto juom, kad ir tas sutrupėjo. Nekaltasis vos paspruko ir ėmė bėgti, užpuolikas vytis. Pakeliui atsilupo štan kietą, bet juo nepasisekė priešininkui uždrožti. Gėda būtų ašašninkiečių jaunimui taip nesivaldyti ir savo tarpe padaužų nesuvaldyti. **Vilkas**

Linkmenai, Švenčionių apskr. — Jaunimo čia yra gražaus ir daug, bet daugumas patamsėse šliaužioja ir bijo šviesos. Turime pradinę mokyklą, bet nėra čia jokių organizacijų. Nėra kam pradėti organizuoto darbo. Vietos šviesuomenė tenka papeikti, kad nesirūpina jaunimo švietimu. Galų gale kieno tai darbais buvo suorganizuotas rugpjūčio 15 d. viešas vakarėlis mokyklos salėje. Vaidinta komedija "Nesipriešink." Viskas nusisekė kuo puikiausiai, kad publika buvo patenkinta. Grynai nuo pelno liko 40 auks. Užtuos nutarta išrašyti laikraščių bet atsitiko kitaip. Kasoje pražuvo 21 auksinas, už 8 auks. išrašyta laikraščių, 15 auks. išleista artistų vakarienei — tai ir visas vakaro pelnas. **Ožiukas.**

Rodūnė. Lydos apskr. — Bažnyčioje lenkų riaušininkai nurimo. Naujas klebonas sako ir lietuviams pamokslus. Leido lietuviams nešti procesijoje vėliavas su lietuvišku parašu, kurių kun. Kochanskis buvo išmetęs iš bažnyčios ir del kurios darė tiek įstorijų Rodūnės padaužos.

Žmonės tas lenkų atmainas aiškina tuomi, kad dabar privisovisur Lenkijoje "banditų" ir policija neturi laiko globoti "Rodūnės" riaušininkus. **Akis.**

Kaunas. — Rugsėjo 2 d. miesto įvedamas autobusų susisiekimas. Tuo tarpu kursuos tik 4 autobusai. Likusieji 8 pargabenami iš Rugos šios savaitės pabaigoj.

Kaunas. — Teko patirti, kad policija uždraudė grupei darbininkų rinkti Kauno bedarbiams aukas. **L.**

Kaunas. — Zapiškio valsčiaus seniūnas p. Matulionis patraukė atsakomybėn 8 vežikus už tai, kad jie dirbo sekmadienį. Seniūnas remiasi savo skundo tuo, kad vežikų dirbimas miške neleido žmonėms laisvai eiti bažnyčion. Vežikai aiškinosi, kad nėra tokio įstatymo, kad sekmadieniais negalima dirbti ir jie iš 5 dienų dirbdami savaitėj negali gyventi. Taikos Teismas juos nubaudė po 5 litus.

Kaunas. — Tas pat seniūnas p. Matulionis patraukė atsakomybėn buv. Seimo narį Žitinevičių už išlaužimą valsčiaus valdybos durių. P. Žitinevičius aiškinosi, būk jisai buvo Žemės Ukio ministerijos įgaliotas atlikti reikalą tame valsčiuje, bet kadangi 9 val. ryto durys dar buvo uždarytos, nors ant durų parašyta, kad darbo valandos nuo 9 val., jisai smarkiai pastūmėjo duris ir durys atsidarė. Sulyg jo nuomonės jisai net turėjo teisės tą padaryti (išlaužti duris), bet to nepadarė. Kadangi aiškių darodymų, kad jisai tyčia išlaužė duris nebuvo, Teismas išteisino. **L.**

Kaunas. — Pastaruoju laiku del kredito stokos, ne tik pradėjo bankrotuoti ir užsidarinėti bankai, bet prie to linksta ir ekonominiai-politinės sąjungos. Ekonominė bei politinė Lietuvos Žemdirbių Sąjunga 1923 metais rugpjūčio mėn. pirko iš Lietuvos Žemės Ukio Koperatyvų Sąjungos superfosfoto. Neatsižvelgiant į duotas privilegijas, išdėstymą sumokėjimo pinigų terminais, Žemdirbių Sąjunga per ištisus metus neįstengė sumokėti už superfosfatą skolos. Koperatyvų Sąjunga ne sulaukdama skolos sumokėjimo, iškėlė bylą teisme. **Susirūpinęs.**

Antalieptė, Zarasų aps. — Mokesčių auka. Krautuvininkas Kromas Zalmonas turėjo sumokėti 300 litų mokesnių. Jo krautuvė iš viso tiek neverta ir jis negalėjo sumokėti tų pinigų. Ne gavęs pasiskolinti, jisai sumanė nusižudyti.

Rugpjūčio 17 d. naktį išbėgo už miestelio miškan ir pasikorė. Kadangi be tardymo jį nuo pasikorimo vietos negalima nuimti, tai jis porą dienų paliko bekorintis. Tasai iššaukė nepasitenkinimo visuomenės tarpe. **L.**

SUDEGĖ VISAS KAIMAS

Dotnava, Kedainių aps. — Š. m. rugpjūčio m. 30 d. į Dotnavos parap. bažnyčią atvyko Jo ekscelencija vyskūpas P. Karevičius. Jo pasitikti susirinko nemaža apylinkės gyventojų. Sužinoję, jog vyskupas bus ir rugpjūčio m. 31 d. ir esant geram orui, žmonės iš pat ryto traukė būreliais į Dotnavą mažai ką bepasilikdami namuose, o kai kur net visi išėjo,, palikdami vienus užrakintus namus. Tuo metu, kada žmonės buvo bažnyčioje, 12-13 valanda užsidegė Rusencų kaimas (apie 4 kilom. nuo Dotnavos miest.). Visame kaime buvo tik 2 ar 3 vyrai, kurie jokiu būdu negalėjo apsaugoti kitų trobesių. Esant vėjui, gaisras per valandą apsiautė visą kaimą. Iki atbėgo pagalbon iš Dotnavos ž. U. Technikumo su gaisro mašina ir "Minimaksais" (gesintuvais dujomis) jau degė daugiau kaip 30 trobesių stogai. Viso sudegė 14 gyventojų 43 trobesiai.

Žmoneliai, grįžę iš Dotnavos ir radę bedegančius trobesius be matydami, jog žuvo visas turtas, verkė, lyg maži vaikai, o kaikurie apalpo, kiti bėgo į ugnį, norėdami vienkart sudegti, bet arčiau esantieji žmonės išgelbėjo. Gaisro priežastis dar neišaiškinta. **Pr. D.**

Svarbus Klausimas: Kas Padarė Velnią?

New York. Kunigas Potter uždavė sunkų klausimą kitiems kunigams, kuomet pamoksle aiškino, kas padarė velnią. Jis nurodė, kad kunigai negali ant to klausimo atsakyti. Jei jie sakys, kad velnią Dievas sutvėrė, tai tas padarytų "gerą Dievą" viso pikto tvėrėju. Jeigu velnias gi pats save sutvėrė, tai aišku, kad jis tiek stiprus ir galingas kaip Dievas. Na, o jeigu sakys, kad velnias iš pradžių buvo geras aniuolas, tik paskui pagedo, tai visgi visažinantis Dievas žinojo kur jo sutvėrimas links ir vistiek būtų tvėrėjas pikto. Šiame atvėjy Dievas dar blogiau pasielgtų, nes per savo agentą darytų tą, ką pats negali daryti. Kunigas Potter sako, kad visai į velnią nereikia tikėti, nes jo nėra.

Rado Bačkutę Pinigų Savo Namo Sklepe

Pottsville, Pa. Gyventojas Port Carbono, tūlas Barron, iškasė savo namo sklepe bačkelę su aukso pinigais, vertės $800. Bet kadangi kiti pinigai seni, tai vertė radinio, sakoma, bus $2,000. Savininkas nežinomas ir pagal įstatymus pinigai tenka Barronui.

Karuzienė Susilaukė Antrą Dukterį

New York. Dainininko Karuzo našlei gimė duktė. Ji vieną turi nuo Karuzo. Su savo antru vyru, kapitonu Ingram, ji susipyko ir persiskyrė, bet draugai mano, kad dukterei gimus, pora vėl susitaikys.

Sparrow Point, Md. Betlehem Plieno kompanija praneša, kad čia atidarys plieno rėlių šapą, kur dirbs 400 darbininkų.

Darbininkų Draugai Anglijos Bažnyčioje

London. Darbininkų valdžia pradėjo dalinti geras parapijas tiems kunigams, kurie visados stovėjo už darbininkus ir socialistus. Mat, Anglijoje karalius skaitomas bažnyčios galva ir jo varde valdžia visados dalina parapijas ir vyskūpus daro.

Vasarinis Universitetas Profesoriam Vokietijoj

Chicago. Čia gauta žinia, kad Bavarijoje vokiečiai steigia universitetą, kuris veiks tik vasarą ir kur įžymiausi pasaulio profesoriai susirinks pa[illegible] mintimis ir susipažinti su kitu. Beto profesoriai [illegible] galės gilinti savo mokslą.

Kaltinamas Pavogime Kišeninio Laikrodėlio

Baltimore, Md. 19-kos metų Stasis Zerauskas tapo areštuotas būk už pavogimą laikrodėlio ir pinigų nuo Kamerio Y. M. C. A. name.

Gatvekaris būtų pervažiavęs Teresę Venckauskiutę, 3 metų mergaitę, bet ji užsikabino ant priekinių dratų.

15-kos Metų Berniukas Turi 85 milionus Dolarių

London. Nors tėvas mirė septynį metai atgal, bet tik dabar jaunas 15-kos metų Norfolko kunigaikštis dažinojo kiek jis vertas. Pasirodo, kad jo turtai išneša 85 milionus dolarių. Jis turi apie 50,000 akrų geros žemės ir daug dvarų.

Scranton, Pa. Prano Kupinskio 5 metų duktė buvo automobilio sužeista, ir ligonbūtis nenorėjo jos išduoti kuomet ji išgijo, nes Kupinskas neturėjo pinigų užsimokėti bilą. Teisėjas vienok įsakė ligonbūčiui vaiką atiduoti.

Kels Kovą Prieš Am. Krutamus Paveikslus

London. Slapti plakatai, po kuriais nėra parašų, kviečia Europos krutamų paveikslų gamintojus į konferenciją Londone, idant aptarti būdus gintis prieš amerikonų "monopolę" toje pramonėje. Manoma, kad šitą kovą veda vokiečiai, valdanti Stinneso-Krupo kapitalus. Jie nori mat užvaldyti krutamų paveikslų pramonę pasauly, nes ginklų biznis nekoks.

Audėjai Kovoja Prieš Algų Kapojimą

Nantucket, R. I. Manville Jenkes kompanija užsigeidė savo darbininkams nukapoti algas 10-čia nuošimčių, bet delegatai 29 lokalų nutarė visomis jėgomis kovoti prieš kompanijos pastangas. Vienas žingsnis prie to yra suorganizavimas į uniją visų darbininkų. Mat, paaiškėjo, kad neorganizuoti darbininkai pagelbsti algų kapojimui. Unija nurodo, kad kompanija visai nėra priversta kapoti algas. Ji karo metu, norėdama išvengti taksų mokėjimo valdžiai, dalino šėrus savo šėrininkams, o dabar mat ant tų šėrų reikia nuošimčiai mokėti, ir darbininkai turi kentėti, kad tuos nuošimčius sukrovus.

New York. Advokatas Darrow, gynėjas Leopoldo ir Leobo, pareiškė, kad kriminalistus tegali išgydyti ligonbūtis, ne kalėjimas. Jis sako, kad dabartinė policijos sistema netikusi, nes visą darbą kreipia į gaudymą kriminalistų, o ne į sudarymą tokių sąlygų, kad kriminalistų neišaugtų visai.

Washington. Sugrįžęs McAdoo, kuris taip kovojo už kandidatūrą, dabar žada apvažiuoti Ameriką su prakalbomis Davis'o naudai.

Pasiskelbia Save Rusijos Caru

London. Kunigaikštis Kirilas, kaip praneša anglų laikraščiai, išleidęs proklamaciją į visus rusus, kurioje sako, kad jis pasiskelbia save Rusijos caru ir žada kovoti su sovietais iki pabaigs. Kirilas yra caro pusbrolis.

Greitai Eroplanu Lėkti Reikia Gerų Nervų

Baltimore, Md. Čia įvyks ant Bay Shore eroplanų lenktynės, spalio 24-25 dienomis. Jau yra atvykę keletas lakūnų, kurie darys bandymus ir "apsipažins" su oru toje vietoje. Jie pasakoja, kad skristi 200 mylių ir daugiau eroplanu, reikia turėti geležies nervus ir tokios sveikatos kūną, kokį turi žymųs kumštininkai. Ypatingai, kuomet eroplanas staiga pakrypsta ar sukasi, reikia visų žmogaus spėkų, nes tada jis dažniausia netenka sąmonės.

New York. Ellis Island'e įvyko kvotimas kumštininko Firpo sąryšy su jo atvažiavimu Amerikon su mergina. Vaisiai nėra paskelbti. bet tapo pasiųsti į Washingtoną, kur bus galutinai deportacijos klausimas išrištas.

Knygų Mylėtojams

DR. D. ALSEIKOS VEIKALAS

"LIETUVIŲ TAUTINĖ IDĖJA ISTORIJOS ŠVIESOJE"

(Referatas skaitytas L. Mokslo Draugijos Susirinkime Vilniuje 1923 m.)

Gaunamas Vienybės Knygyne. Kaina 80c.

VIENYBĖ
193 Grand St., Brooklyn, N. Y.

PIRK "VIENYBĖS" ŠĖRĄ! VIENAS ŠĖRAS 10 DOL.

Įsteigtas 1886 m.
VIENYBĖ
TRIS KART SAVAITĖJE
Leidžiamas Utarninkais, Ketvergais ir Subatomis
Brooklyn'e, N. Y.
METINĖ PRENUMERATA:
Suvienytose Valstijose — $4.00
Kanadoje — — — — — — $4.50
Lietuvoje ir kitur — — — $5.00
Prenumerata reikia apmokėti išanksto.
Apie skelbimus klauskit laiško.
Adresas:
Vienybė Publ. Co., Inc.
193--197 Grand Street
Brooklyn, N. Y.

Established 1886
VIENYBĖ
LITHUANIAN TRI-WEEKLY
Published Tuesdays, Thursdays and Saturdays
at Brooklyn, N. Y.
SUBSCRIPTION RATES:
In United States — — — $4.00
Canada — — — — — — $4.50
Other Countries — — — — $5.00
Advertising rates on application.
Address:
Vienybė Publ. Co., Inc.
193--197 Grand Street
Brooklyn, N. Y.

Redakcijos Straipsniai

TAUTŲ LYGA PAGIMDĖ KARVELĮ AR... VANAGĄ

Tautų Lygos seimelis Genevoje šiomis dienomis atėjo į labai svarbų punktą. Jis sudarė taip vadinamą "arbitražo ir apsaugos" sutartį, kurią pakol kas pasirašo tiktai "Dvylika Didžiulių valstybių", paskui bus reikalavimai, kad ratifikuotų dar mažiausiai penkiolika valstybių, ir tada jau bus šitas dokumentas verstinai pildomas visų 54 valstybių, kurios Tautų Lygon prisidėjo.

Šitas dokumentas čionai ilgas cituoti; užteks trumpai pabriežti, kad ateityje kiekvienos dvi ar daugiau valstybių susibarusios, turės pasiduoti šiam arbitražui arba trečiųjų teismui ir per 3 mėnesius turės nepradėti karo, iki arbitražo komisija neišspręs ginčo. Jeigu karas būtų pradėtas, anksčiau ar vėliau komisijos išsprendimo, tuoet klausimas perkeliamas Tautų Lygos pilnumai, kuri sprendžia — katra valstybė yra **puolikė** (aggressor). Toki valstybė bus paskui apstatoma viso pasaulio militare ir ekonomine blokada. Ji turės kariauti "su visu pasauliu".

Kaip ši svarbi sutartis duosis pildyti gyvenime, tiktai ateitis parodys. Gali būt, kad toki tarptautinė grandinė ateityje bus ir naudinga, nes ji nuolatos baidys kiekvieną valstybę nepradėti karo del menkniekių. Tačiaus negalima pranašauti, kad jos gyvenimas bus sklandus. Ir štai delko. Jisai ketina ieškoti teisybės tiktai ateityje, bet nori palaidoti įvykusias neteisybes vakar. Apie vakarykščias neteisybes šis dokumentas nenori kalbėti. Bet kiekviena nukentėjusi tauta argi galės jas užmiršti?

Paimkim, kad ir vokiečius — ar jie galės užmiršti Sileziją? Arba lietuvius — ar jie dovanos Vilnių lenkams? Šiandien yra virš 20 valstybių, kurios delei rubežių tebėra dideliame įnirtime. Kaip bus su tais nenumarinamais klausimais?

Tautų Lyga mano, kad vakar užgrobtieji kieno plotai yra **įvykęs ir legališkas faktas.** Kad ji taip mano, tą paliudija prof. Manley O. Hudson, kuris Rugsėjo 19 d. sugrįžo Amerikon ir štai ką papasakojo. Jisai buvo Genevoje, prikviestas prie Tautų Lygos sekretoriato legaliniu patarėju, kaipo tarptautinių teisių žinovas. Išgyręs Tautų Lygą ir pabriežęs, kad be jos pasaulis jau negali egzistuoti, jis tarp kitko sako:

"Žmonės, kurie įsigilinę tik į reparacijų problemą, galės ir toliaus šnekėti, kad T. Lyga užsiima tik su mažmožiais. Bet tarptautinės politikos studentas mato, kad išsprendimai Aalando Salų, Vilniaus, Viršutinės Silezijos, Albanijos, Korfu, Klaipėdos ir Mosulo buvo labai svarbios bylos".

Iš viršuj cituotų žodžių taip artimo Tautų Lygai žmogaus, matosi, kad kaip Silezijos taip Vilniaus klausimai jau skaitomi amžinai išspręsti ir palaidoti Tautų Lygos archivuose. Jeigu Vokietija ar Lietuva bandytų tų žemių atvadavimą išnaujo judinti, tai to nebedaleis šiomis dienomis paruoštas Genevoje šis dokumentas ir— už ji stovinti "Dvylikos Didžiųjų" valstyjų ginklai!

Labai įdomus bus pabandymas visą pasaulį suvaržyti nauju **militariu internacionalu.** Neužmirškime, vienok, ko mus istorija mokina: ji parodo, kad ką militariški diplomatai kardų viršūnėmis rašo, tą liberališki diplomatai nuolatos taiso, iki ateis **liberalis internacionalizmas.**

FAKTŲ FALSIFIKATORIAI

"Lietuvos Žinių" rugsp. 30 d. nr. tilpo vieno amerikiečio korespondencija apie Amerikos lietuvių neigiamą nusistatymą į klerikalų politiką Lietuvoje; tarp kitko jis buvo pasakęs, kad Amerikos lietuviai prieš klerikalų uzurpacijas protestavo ir protestavo.

Del šito "Draugo'' redaktorius Pakštas iššoko klerikalų politiką ginti ir nurodinėti, ką ji gero Lietuvai padariusi. Ji padariusi dalyką gerą vieną, antrą, trečią ir... visus (klerikalai, paprastai, kitiems nieko gero nepripažįsta, todel tuomi nėra ko domėtis). Gi laisvamaniai, kurie vedą **bolševikišką politiką** (sic!), nieko Lietuvai gero nepadarę ir negalėję padaryti, nes jų esą Amerikoje vos 7,000.

Jau tuoj dvi p. Pakšto falsifikacijos. Lietuviai liberalai jokios bolševikiškos politikos neveda, nes yra griežtoje opozicijoje prieš Rusijos komunizmą ir bolševizmą. Tą labai gerai žino ir p. Pakštas. Jeigu jisai šitą tvirtina ir jo neatšauks, tai mes pasivelijam jį skaityti **denunciatorium.** Toliaus mes pabriežiame, kad p. Pakštui su statistika taip lygiai nesiseka, kaip nesisekė suskaityti Lietuvoje laisvamanius. Jisai tvirtina, kad čionai esą vos 7,000 liberalinės pakraipos žmonių, tuomtarpu jam nėra žinoma, kad tiktai organizuotų liberalų yra maždaug sekamai: Sandaroje apie 5,000; Tėvynės Mylėtojų Draugijoje apie 3,000; Susivienijime apie 17,000; apie 150 laisvų pilietiškų kliubų Amerikoje, mažiausiai kožnas po 100 narių, sudaro nemenką sumą. Įvairių pašelpinių draugijų liberalinės krypties sudaro į 10,000 žmonių. Įvairi rateliai, chorai ir tt. gali duoti sumą po visą Ameriką į 10,000. Neorganizuotų liberalinės srovės žmonių priskaitytum į 50,000. Tad būtų į 114,000 liberalinės srovės žmonių, nemaišant jų nei su socialistais, nei su bolševikais. Prieš p. Pakšto iš piršto išlaužtas žinias, mes pastatome savo apskailiuotas palei organizacijas, laikraščių skaitytojus ir kolonijų statistiką. Todel mes viešai įtariame p. Pakštą statistikos **falsifikatorium.**

Trečia falsifikacija jau rūstesnės rųšies, nes ji meta apšmeižą visai Amerikos lietuvių visuomenei. Jis rašo apie Amerikoje surinktus Lietuvai pinigus ir šiaip priskaito klerikalų prasėn:

''Mūsų Tautos Fondas surinko ir persiuntė Lietuvon apie $600,000.00, "Lietuvių Diena" davė arti $200,000.00. Laisvės Paskolos bonų mūsų žmonės išpirko arti $1,800,000.00. Tad visų organizuotų pinigų Lietuvon pasiuntėm apie $2,600,000,00."

Kiek Tautos Fondas tikrai surinko, mes nežinome, nes jie atsisakė išduoti apyskaitą Lietuvos Atstovybei. Todel vietoje $600,000.00, gali būti tik $6.00, ar $60.00 ar dar kiek ten. (Būtų gerai, kad p. Pakštas išduotų apyskaitą, kiek jie iš to fondo davė Lietuvai, o kiek prieš Lietuvą!). Kaslink Laisvės Paskolos bonų, tai grynas išmislas nustatyti sumą, kiek klerikalai išpirko. Kai žmonės pirko bonus, tai nė vienas neturėjo ant kaktos parašyta, kur jisai priguli. O kai jau "Lietuvių Dienos" surinktos aukos, tai gryna visų amerikiečių apšmeiža, kad jas sumetė netik klerikalai, nes liberalai buvo vyriausi tos dienos drbuaotojai, ir aukas davė labai daug svetimtaučių.

Tokiomis tai falsifikacijomis maitina savo skaitytojus mūsų klerikališki laikraščiai.. Turbūt tai vis daroma "ant didesnės Dievui garbės".

PERŽVALGA

Kultūros pažanga Bostone.

"Darbininko" ir "Sandaros" redaktoriai per vietines žinias užvedė diskusijas svarbiu visuomenei klausimu: ar tūla vytė skaito "Sandarą" nuo pradžios iki galo ar ne. Klausimas dar neišrištas.

—o—

Geras patarimas.

J. Sekys, nesenai atlankęs Lietuvą, pataria ir visiems veikėjams nuvažiuoti vakacijų metu į Lietuvą ir pasidairyti po mūsų valstybę. Esą tas būtų labai naudinga, nes ant vietos savo akimis galima daug geresnį vaizdą Lietuvos įsigyti negu iš raštų.

Tas suprantama būtų naudinga. tik bėda ta, kad nevisi veikėjai tiek pinigų turi, kad galėtų Lietuvą lankyti. Lietuvos atlankymas netik veikėjams bet ir kiekvienam amerikiečiui išeitų ant naudos, bet finansai tos naudos neduoda siekti.

—o—

20 partijų Kaune.

Renkant Seimą Kaune buvo 19-ka partijų. Šįmet, renkant savivaldybą, partijų atsirado 20. Tas rodo, kad Lietuvos politinis gyvenimas dar neina į sveikatos vagą. Valstiečiai liaudininkai ir socialdemokratai vieni neskilę. Klerikalai gi pasislėpę po keliomis skraistėmis.

—o—

Parapinės mokyklos pavyzdis.

"Darb.", bandydamas sukritikuoti "Vienybės" užmetimą parapinėms mokykloms, delto, kad jos neturi tinkamų, lietuviškos dvasios mokytojų, ir kad jose poteriai statomi augščiau mokslo, **nieko neatsako** į tuos užmetimus, bet nusapalioja kažin ką apie gerumą angliškos spaudos ir tt. Jis džiaugiasi, kad šįmet kunigai Bartuška, Ambotas ir Jakaitis įsteigė visi po parapinę mokyklą. Bet ar jose yra lietuviai mokytojai? Kiek valandų maldoms ir kiek valandų mokslui ten pašvenčiama? Mes to norime žinoti, ir gaila, kad "Darb." redaktorius, pats išėjęs parapinę mokyklą, taip nemoka paprastų užmetimų perskaityti, juos suprasti ir atsakyti. Jei taip visose parapinėse mokyklose mokinama, tai koks jų mokslas?

Nuo ištautėjimo prasta parapinė mokykla mūsų neišgelbės. Tam reikia geros mokyklos, o tokių gerų, kaip amerikonai, mes kolkas neįsteigsime čia įsteigti kiekvienoje kolonijoje.

—o—

Apie draugiškumą su rusais.

A. Smetona pirmas prabilo apie reikalą turėti artimiausius ir draugiškus ryšius su Rusija. Jo mintį dabar plėtoja ir Vilniuje einantis žinomas lietuvių laikraštis "Lietuvos Kelias."

"Lietuvių gyvenimo vairininkai mažai domės kripia į Europos Rytus. Su Rytais rišosi visa Lietuvos gražiausia praeitis, be Rytų nesudarysim sau geros ateities. Tai suprantanet Varšuvos politikai ir savo gabesnius vyrus siunčia Maskvon ar Petrapilin."

Toliau autorius nurodo, kad ir vokiečiai mums gali būti kaimynai, nežiūrint "nesusipratimų" Klaipėdoje. Vokiečiams Lietuvoje būnant, visgi lietuvių judėjimas virė: buvo steigiamos draugijos, mokyklos taisomi keliai ir kašto ūkis.

Tas viskas teisybė: bet — mūsų "lietuviškoji politika" dabar surišta ne su lietuvių tautos gerove, bet su Romos tikyba. O tai tikybai dabar geriau, kad mes spoksotume kai varnos į Franciją ir lenkus, o ne į pravoslavus rusus, ar liuterius vokiečius.

Dr. Šliupo darbuotė Lietuvoje

"Tėvynei" D-ras Šliupas veką sako apie savo darbus Lietuvoje:

"Po dviejų metų kląbinimo Kauno įstaigų pavyko įvykinti civilių aktų registravimą Lietuvoje. Valsčiaus ir miestų savivaldybos ves metrikus sutuoktuvėms, mirimams, gimimams, kurie to norės. Įsteigiau Laisvamanių Etinės Kultūros Draugiją. Reikia paskaitų, bet mažai tokiu, kurie tai daro, ar daryti gali. Aš pats vienur kitur nuvažiuoju, nors tatai labai ne patinka kunigėliams. Įsteigiau spaustuvę Šiauliuose, darbo yra dabar, bet pelno nedaug."

Nusiskundęs, kad gal ant senatvės "teks vargo matyti," D-ras Šliupas toliau sako:

"Nėra žmonių pasišventusių tautos labui. Visur tik troškimas turtų, augštų vietų, o mokančių ir tikrai dirbančių nedaug."

POETINGUMO POŽYMIAI "ANYKŠČIŲ ŠILELYJE"

Rašo A. Džiaugis

Gamta — poezijos šaltinis. Kalnai, kloniai ir ir miškai, pasipuošę žaliuoju vasaros rūbu, priverčia kiekvieną jautrią sielą atkreipti akis į gamtos ramųjį grožį. To ypatingo grožio ir įkvėpimo yra pilnas vasaros miškas. Kas žino, kokią įtaką padaro į mus linguojančios miško šakos ir kvapnus jo oras? Kiek naujų, gražių minčių miškas kas kartas suteikia. Kiek lakių svajonių ten kįla. Kilnias mintis, svajones, miškas, užburtu savo šlamėsiu ir paukščių skambėsiu, gamina kiekvienam įsimylėjusiam gamtos švelnųjį kilnumą ir mokančiam miško grožę suprasti. Todel ir "Anykščių šilelis" nebuvo vien paprastu mišku poetingai Baranausko sielai, bet pilnu stebūklingo, žavinčio grožio, pilnu poezijos. Baranauskas "Anykščių šilelyje" atsiliepia į visa; ramusis miško grožis duoda jam įkvėpimo, ir švelnaus būdo Baranausko siela, įsimylėjusi į "kalnus kelmuotus, pakalnes nuplikusias," į pušelių "viršūnes kvietkuotas" ir į skambią vidaus miško viešpatiją, skęsta toje miško meilėje ir kuria garsiąją giesmę "Anykščių Šilelį." Jį beskaitydamas, gali švelniai pasigėrėti ten piešiamais gyvais miško vaizdais; randi jausmus sukeliantį savotišką ūpą: ramų džiaugsmą, tai vėl nuliūdimą, skausmą.

"Miškan būdavo eini, tai net akį veria
Vat, kaip linksmina sielą užu širdies tveria,
Kada širdžiai apsalus nekartš dūmoji:
Ar miške aš čia stoviu ar danguj ar rojuj

Čia autorius, užmiršęs skaudžią realybę "kalnus kelmuotus, pakalnes nuplikusias" ir iškirstą mišką, kuris dabar "lyg kokio miesto sugriuvus pustynė" riogso, visa tai užmiršęs pakįla į džiaugsmo ekstazę. Bet netrukus, išrokavus miško žemės ir paties miško viešpatiją, kįla priešingumo sudursmės dėka vėl skausmas:

"Visa prapuolė tik ant lauko pliko
Kelios kreivos, nuskurdę pušelytės liko."

Čia, kaip matom iš tų pavyzdėlių, Baranauskas, pindamas "Anykščių Šilelį" iš skausmo ir džiaugsmo įmaišė ir lirizmo, nors visas kūrinys daugiau plastinis: pilna gražių, gyvų miško vaizdų, teikiančių skaitytojui pasigėrėjimo, pasigrožėjimo.

"Minkštučiukai samanų patalai ištiesti,
Galvą į save traukia ir liūla užliesti,
Uogenojai, kaip rūtos viršun kelmais želia,
Juodas, raudonas uogas išsirpusias kelia.

E pušelės! pušelės tos nesurokuotos.
Tankios, augštos ir lieknas viršūnės
kvietkuotos."

Pačios kalbos vaizdingumo ten irgi netrūksta. Čia visur randame epitetų ir gyvų gražių metaforų. Baranauskui miškas — gyvybės pilnas. Jam ir "putinai krauju varva," ir grybai "tarp medžių marguliuoja iš savo sodybų," o baravykas "platus, storas, paspūtęs, lyg tartum už klotas, ant kieto drūto koto, bli,das palivuotas" visus grybus viršija.

Iš šio trumpo briežinėlio galima jau nors menkutėliai suprasti, kad "Anykščių Šilelis" pilnas poezijos; tik skaitykime ir gėrėkimės tuo klasiniu, amžinu meno kūriniu.

o——————o——————o

Spektaklis Palangoje Pirmas Lietuvių

(Istorijos Bruoželis)

Rašo P. Biržys

Žemaičių inteligentų būrelis, vadovaujamas p. Dr. Vaineikio Palangoje 1899 m. rugpjūčio 8 d. surengė lietuvišką vakarą.

Buvo vaidinama komedija "Amerika pirtyje." Vaidino: Bekampį — stud. Mongirdas, Bekampienę — p. Juškytė, Agotą — p. Jakševičaitė-Venslauskienė, Vincą — stud. Vyšinskis, Antaną — stud. Janulaitis, Faibčiką — p. Empacheris, Piršlį — Gabalius ir piemenuką — gimn. Kuizinas. Režisorius ir atsakomasis rengėjas p. Vaineikis. Tuo metu veikė Lietuvoje tai kinami lietuviams įstatymai, kurie draudė: lietuviškus raštus spausdinti, skaityti, platinti; lietuviškus susiėjimus daryti, prakalbas lietuviškai sakyti — ir daug dar ko buvo draudžiama lietuviui, kas lietuvišką dvasią gaivintų, kas gyvybę palaikytų.

Tuo metu kitoms tautų mažumoms, rusų valdomos: lenkams, gudams, ukrainiečiams, latviams, estams, suomiams tokie įstatymai neveikė, arba buvo daug sušvelninti.

Mūsų kaimynai lenkai, latviai, rengė tautiškus vakarus, pasilinksminimus, gegužines, juos puošė tautinėmis vėliavomis...

Lietuviams tai buvo uždrausta. D-ras Vaineikis, gerai žinodamas tą rusų įstatymo skirtingumą latviams ir lietuviams, bandė pasinaudoti ta išimtimi Palangai. Susidarė artistų — mėgėjų kuopelė. Sumanė surengti "lietuvišką vakarą." Paduota Kuršo gubernatoriui Mintaujoje prašymas leisti jį surengti Palangoje.

Gubernatoriui tai buvo visai naujas klausimas. Todel prašymą pasiuntė Palangos polismeisteriui ištirti padėtį ir referuoti kalbamuoju reikalu.

Palanga kaipo kurortas, pajūrys — linksma sveika ir gera vieta, gailėjos polismeisteris prarasti. Už tai jisai čia ypatingai turėjo daboti, kad valdžiai, savo viršininkams liktų kaip ir buvo geras, o taipgi kad vietos gyventojų tarpe nesukėlus prieš save triukšmo ir didelio nepasitenkinimo. Jis gerai žinojo lietuvių gudrybes ir tai, kad prašymo iš gubernatoriaus į Palangą prisiuntimą tą pačią dieną lietuviai sužinojo. Nedaugiau kaip gubernatorius ir Palangos polismeisteris Nikitinskis buvo su "lietuviams draudžiamaisiais" įstatymais apsipažinęs.

Čia tai ir buvo rusų tvirtovės lietuviams ta spraga, pro kurią pralindo p. D-ras Vaineikis su savo bendradarbiais. Prie prašymo buvo pridėtas veikalas "Amerika pirtyje," nespausdinta knygutė, kokių Lietuvoje spausdintų pilna buvo, bet ranka nurašyta. Leidimas buvo gautas.

Paprastoje daržinėje, pačioje jūros pakrantėje, kur dabar riogso tik smėlio kupsteliai vėjo supustyti, įvyko pirmas lietuvių viešas spektaklis.

Kiek tuomi rengėjai atnešė naudos mūsų tėvynės atgijime įkainuoti dar sunku. Bet kiek jie už tai nukentėjo — mes žinome. Dr. Vaineikis neužilgo tapo areštuotas ir nuteistas 5 metams kalėti. Du metu išsėdėjo ištremtas tolimame Sibire Jakutsko srity, Janulaitis, Janušis ir Mongirdas buvo ištremti iš Lietuvos trims metams. Visi kiti buvo iškrėsti ir persekiojami.

— "Klaipėdos Žinios.

o——————o——————o

KUR JI DINGO?...

Pamylau aš puikią gėlę,
Puikios gėlės akeles.
Bet tos akys nelaimingos,
Kad apverkti reikia jas.
Ir tos akys nelaimingos
Jos vilioja mane jauną,
Jos vilioja mano sielą
Į platybes, į gelmes.
Į platybes į gelmes,
Į užburtą šalį.
Jos vilioja, jos nuves.
Kur pasmesčiau sunkią dalį.
Gal įspėčiau žemės mintį
Ko nutilsta vėtros bangos.
Prie žvaigždžių galėč pakilti,
Dažinočiau, ko jos spinksi.
Ji pertolį viena žydi...
Jos pasiekti negaliu;
Visu glėbiu prie krūtinės
Pabučiuoti vis turiu.
Dirbsiu tiltą gintarinį,
Kad pasiekti ją galėjus;
Ausiu tinklą gryno šilko,
Ir pagauti vis turėsiu.
Bet nelaimė... Audra kilo!....
Ir sudaužė mano tiltą.
Šiaurys vėjas užliūliavęs,
Ir sudraskė mano tinklą.
Tebanguoja jūros plačios, —
Jos apleisti negaliu.
Tegul dūksta šaltos bangos;
Čia aš liksiu, čia sergėsiu,

Ta gėlelė jau suvyto...
Nebučiuota, nemylėta.
Man tik ilgesys paliko,
Be tos laimės pažadėtos.
Amžius laukiau nesulaukiau
Ką pamylo mano širdis.
Nudien be meilės šaukiu,
Kad ateitų jau mirtis!...

Vilkija. 20-III-24. — **Užburtas Dainius.**

o——————o——————o

MANO DAINOS

Nors netinka plačiai miniai,
Kad dainuoju aš liūdnai,
Bet jei peiliai geležiniai
Pjausto širdį ir krūtinę —
Argi linksmą dainą gali,
Stumdams skausmą jis į šalį,
Skleisti džiaugsmo pilną aidą,
Ar užtrauks ji slinksmą gaidą?...

O, pamirškit, plačios minios,
Tuos, kur liūdi, tuos, kur kenčia —
Pilnos džiaugsmo jūs krūtinės
Vargų skausmo nepakenčia —
O liūdnieji tiktai liūdnas
Padaryt jums gali dienas,
Tad, palikit geriau vienus,
Kad nedilt jūs laimės dienos.

1923-XII-24 d. — **U. Sapniūnas.**

ŽODELIS KORESPONDENTAMS

Rašo Petras Kriukelis

Laikraštis be žinių, alus be apynių nepasiekia savo tikslo. Laikraštis savo skaitytojams teikia mokslo žinių, prajuokina, pravirkdžia, išmokia dainuoti, išmokia žiūrėti į pasaulį teisybės bei supratimo akimis, ir tūkstančius žmonių padaro laimingais. Tarpe visų raštų, laikraštijoje yra duota pirmoji vieta įvairioms pasaulio žiniomis.

Žmogaus protas neužsiganėdina tuo, ką jis žino tik apie save; jis ieško žinių netik ant mūsų žemės kamuolio, bet skrenda net dausose, tarp žvaigždžių, — jas tyrinėja, klabina, ar neatsišauks ten gyvenantieji žmonės. Žmogus trokšta žinoti netik kas jo valsčiuje, jo apygardoje dedasi, bet kas yra viso jo tėvynėje, ką veikia viso pasaulio kraštai, kokia ten valdžia, koks ten gyvenimas, ir net kaip ten veikia gamta. Kas tą viską praneš, kas padės kalbėti visam pasauliui viena burna? Ogi tą viską atlieka laikraščiai.

Laikraščiai be žmogaus sau žinių nepasisems; tam reikalingi korespondentai, kurie gyvendami įvairiuose kraštuose seka tų kraštų nutikimus ir padėtį. Mūsų tautos laikraščiai yra labai neturtingi savo krašto žiniomis. Nors laikraščių jau vidutiniškai turime, bet apie savo krašto padėtį, nutikimus labai sunku gauti žinių. Paimkime mes Lietuvoje einančius laikraščius, o žinelių juose rasim tik kad pavasarininkai ar šauliai sulošė vakarėlį, ar kur nors koks nuovada nubaudė kokį žydelį. Žinių iš kariumenės, iš valdžios žygių bei darbų kaipir nėra, o kaip tik juose ir yra plačiausi žinių dirva.

Labai tankiai galima laikraščiuose pastebėti neteisingų žinučių, tai yra užkavojančių faktiškus nuotikius kaip - iš valdžios, dvasiškijos taip ir iš paprastųjų žmonelių gyvenimo. Žinučių iškreipimo, jų nutylėjimo kaltybė krinta kaip ant redaktorių, taip ir ant korespondentų. Kaip mums yra žinoma, mūsų laikraščiai skirstosi į įvairias partijas, o tikybos ir tarnauja tik tai partijai ir tikybai, katra juos leidžia. Jeigu kas nutiko kitoje partijoje, tai žiūrėk su priedais pritepta; o jei jo pakraipos žmogus, arba partijos vadas ką nors padarė,, tai tyli išsiviepęs, lyg žydas svogūną krimsdamas.

Amerikos laikraščiai verti pagyrimo; tenka pastebėti, kad jie lygiai bara kunigą, valdininką, artojų, bet lygiai jie visus ir pagiria, jei jie to užsitarnauja. Lietuvos net ir pirmeiviški laikraščiai, kitaip nusistatę yra, jeigu žinelė bus kunigą užgaunanti, tai spausdins; o kad pagyrimo vertą pagirs, tai tą žinutę į šiukšlynę meta. Krikščioniški laikraščiai irgi eina tais pėdais: sau palankių žmonių negerus darbus užtyli, o geresnius tai tuojaus iškelia aikštėn. Taigi išeina, kad mūsų laikraščiai daugiausiai tarnauja atskiriems asmenims, o ne visuomenei.

Korespondentų Lietuvoje yra daug, bet vieni prisigėrę netikusio raugo, neteisingai šmeižia valdininkus, žmones, arba išgiria sau palankius žmones, kurie visiškai neužsitarnavę pagyrimo. Kiti korespondentai yra pasisavinę kiškio bailumą, ir valdininkų bei šiaip augštesnių asmenų blogus pasielgimus užtyli; nes sako: bijau — kaip dažinos, tai papulsiu į kalėjimą.

Reikia žinoti, kad su teisybe visą pasaulį išeisi, o su melu tik iš savo kiemo. Už teisybę teismas nebaus. Delto taip ir einasi mūsų tėvynėje. Valdininkai pilni puikybės, nemandagumo, kyšininkai, nes jie drąsūs, kad jų blogi darbai yra slepiami.

Korespondencija netam rašosi, kad ką nors šmeižti, bet tam kad suskambinus varpelį del spangio, kad jis pakeltų savo akis ir pamatytų kokiu keliu jis eina. Yra faktų, kad valdininkas buvo žvėris, o ne valdininkas; bet pasirodžius apie jį žinutei "Vienybėje," jis savo būdu taip persimainė, kad jo ir pažinti nebegalima, ir net žmonės pradėjo stebėtis iš ko jis taip geras likęs.

Taigi visi korespondentai turi rašyti ne delto, kad jo pavardė būtų laikrašty atspausdinta, bet delto, kad patarnavus savo tautai.

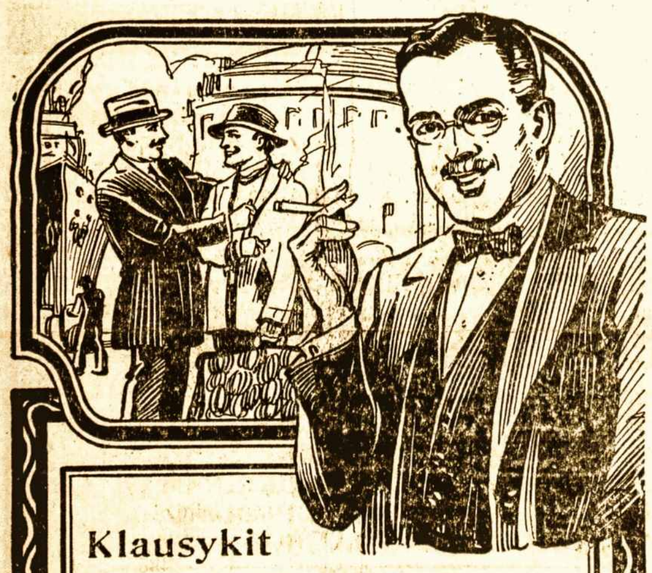

Klausykit Draugai Tautiečiai!

"Pirmą sykį Amerikon atvykęs ir išlipęs New Yorke, dėdė pasiėmė pas save. Ten jis man davė įkyti HELMAR. Aš negaliu pamiršti pirmą jausmą rūkant HELMARS. Jis vis dar pas mane ir aš visados rūka ujuos ir niekad nepabosta."

Taip ir jums pasiregėtų, jei jūs taipgi rūkytūmėte HELMAR Turkiškus cigaretus, kadangi HELMAR susideda iš Turkiško Tabako garsaus po visą žemę kaipo geriausio ir brangiausio tabako cigaretams.

HELMARS yra absoliutiškai gryni ir įpakiuoti į kartono skrynutes, kad jie nelūžtų

Kaip kiti, taip ir jūs džiaugsitės permaina į Turkiškus

Anargyros A CORPORATION

Gamintojai augščiausios rūšies Turkiškų ir Egyptiškų cigaretų pasauly.

BOXES of 10 or 20

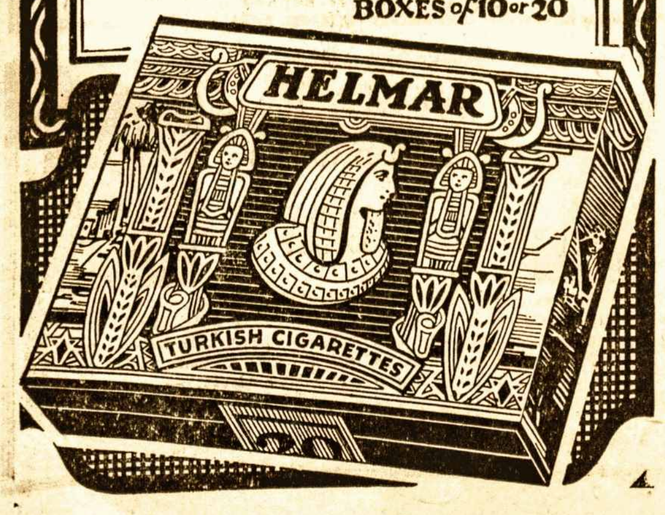

"KIAULEIVIJADA"

(Feljetonas)

Rašo Sekretorius Dr. Iksas

"Kiauleivijada" tai visai nau jas vardas paskirtas tūlai "kompanijai." leidžiančiai "peiperį" "Kiauleivis." Tas "peiperis" neva skleidžia įdėją internacionalės partijos, kuri jau bankrūtina. Taip! Ypač čia Amerikoj, kur ši "partija" net neįsteigė pastatyti savo kandidato į prezidentus, o nutarė balsuoti už La Folettą, kuris tai partijai taip artimas ir malonus, kaip ketvirnyčios drobinės kelnės išlepintam kūnui. Bet tas nesvarbu.

Taigi, po ilgos konferencijos "daktarų:" Taškas, Smylga, Iclius, Iksas ir kitų, išnešta rezoliucija, kad toji Maliarija — liga, kokia serga viršpaminėtoji lietuviška "kompanija," leidžiantį "peiperį" "Kiauleivis," yra ne kas kitas, kaip "Kiauleivijada."

Virš paminėtos ligos simptomus paminėsim lotynų kalba, taip kaip ir abelnai daroma medikaliame pasauly. Pavyzdin- "Nachalisimus" (lietuvių vert. nakalizmas), "chamisimus" (kamizmas), "Melagystismus" (melagystė, ir tt.

Ar galima išsigydyti iš tos ligos?

"Daktaras" atrado, kad jau negalima išgydyti tuos, kurie perdaug joje nugrimzdę. Vien mirtis juos išgydys nuo tos malarijos — ligos.

Ar yra pavojus užsikrėtimo tąja liga plačios lietuvių visuomenės? Ir čia "daktarai," po gerų tyrinėjimų — analizavimų drąsiai užtikrina, kad ne.

"Kiauleivijada" silpnėja, o neplečiasi. Jinai dar užsilikus nuo seno Bostone ir Chicagoje pas mažą dalelę ligonių; tiems greit kojas pakračius ir "Kiauleivijada" pranyks. Gi naujoji karta sveikiau išauklėta bus neįkanda ma "Kiauleivjiados" mikrobam.

Tai vėliaus ašradimas viršpaminėtų daktarų "sąjungos."

Beje! Dar norima pranešti, kad viršpaminėtoji daktarų sąjunga atmetė aplikaciją Dr. Gervės, nes ištyrus, paaiškėjo, kad tas Dr. Gervė pats serga "Kiauleivijada."

HOLLAND AMERICA LINE

Tiesus-trumpas kelias per Rotterdam'ą, į ir iš visų dalių

LIETUVOS

Laivai kas savaitę

Neprilygstami patogumai

Mes pagelbstime gauti reikalingus dokumentus (affidavits). Mūsų žmonės sutvarko visas smulkmenas, ir keleiviams rūpinamasi nuo pradžios kelio iki pabaigos.

Kainos ir laivų tvarkraštis pasiunčiamas paprašius.

Rezervavimui ir informacijų delei rašyk bile vietiniam agentui, arba

HOLLAND AMERICA LINE
24 State Street New York

Greitas Nuvažiavimas Latvijon

WHITE STAR LINE

Sparčiausias Kelias į Lietuvą

N. Y. — Cherbourg — Southampton

Išplaukimai subatomis. Laivai milžinai Majestic, Olympic, Homeric. Greitas persodinimas į Baltijos uostus.

AMERICAN LINE
WHITE STAR LINE

N. Y. — Plymouth — Southampton — Cherbourg — Hamburg

Reguliarūs išplaukimai. Puikūs, dideli greiti laivai. Greitas persodinimas į Baltijos uostus.

RED STAR LINE

N. Y. — Plymouth — Cherbourg — Antwerp

Dažni Išplaukimai

Naujas laivas Belgenland su Lapland ir Zeeland

Visi kambariai uždari, atskiri. Geras naistas, visi patogumai. Klauskit vietos agento arba

Pasažierių Departamentas

No 1 Broadway, New York

PRALEISKIT KALĖDAS

Su Jusų Giminėms Lietuvoje

Jungtinių Valstijų Linijos surengė Kalėdinę ekskursiją į Lietuvą plaukiant ant LEVIATHAN nuo New Yorko Gruod.io 6-tą.

p. Bisca ves šią ekskursiją nuo New Yorko tiesiai į Kauną. Jūs pasieksite jūsų naminį miestą laiku del Kalėdinių švenčių.

Ant jūsų kelionės, jūs turėsite švarius. smagius kambarius, gerą valgį, mandagų patarnavimą ir beno. koncertus kiekvieną dieną.

Del pilnų informacijų rašykit dabar į

UNITED STATES LINES
45 Broadway, New York City
arba jūsų vietinį laivų agentą
Managing Operators for
United States Shipping Board

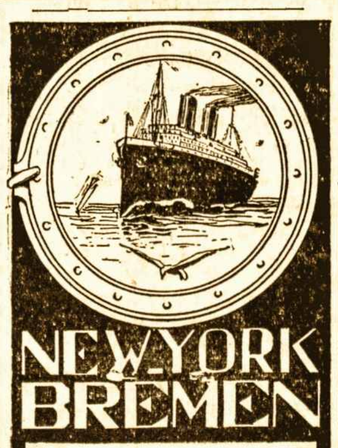

NEW YORK BREMEN

Į IR IŠ LIETUVOS

PER BREMENĄ

Puikiu ir didžiausiu Vokišku laivu

COLUMBUS

Tik 8 dienos vandeniu

Nepiliečiai gali atlankyti gimines ir sugrįžti bėgy 12 mėnesių Amerikon, neįeinant kvoton.

Del informacijų kreipkitės prie vietos agento ar į

30 BROADWAY, NEW YORK

NORTH-GERMAN LLOYD

Iš Amerikos Lietuvių Gyvenimo

ČIA TALPINAMA ŽINIOS IŠ AMERIKOS LIETUVIŲ GYVENIMO IŠIMTINAI. RAŠOMA MŪSŲ GABIŲ KORESPONDENTŲ APIE TEATRUS, BALIUS, PRAKALBAS IR ABELNĄ JUDĖJIMĄ

SCRANTON, PA.

(Tąsa iš pereit. num.)

T. B. ironiškai klausia: kam ikau Tautišku vyskupu? Vienas, augštas, didis, dieviškas tikslas man spindėjo, o taip galingas, kad nepaisant mano asmeniškojo silpnumo stūmė mane ant kelio prie Jo vedančio.

Likau vyskupu, kad paliuosuoti mūsų vargingą tautą iš retežių dvasiškos nelaisvės, ir pastatytį ją tikrai liuosų tautų eilėje per Kristaus evangeliją, taip kaip mokino apaštalai ir jų mokiniai. Esu juomi, kad ištraukti mūsų tautą iš Romos prapulties ir suvienyti ją po ženklu kryžiaus per **Lietuvių Tautos Katalikų Bažnyčią,** čionai ant laisvos Washingtono žemės ir tik už jūsų mūsų brangioje Tėvynėj, iš visų pusių suspaustai.

Nors esu silpnu darbininku Jo vyndarže, bet trokštu pridėti plytelę triūso ir pasišventimo prie atstatymo Kristaus bažnyčios ant žemės.

Vyskupystę suprantu, kaipo brolišką vyresnybę tarpe savųjų, su didesne atsakomybe prieš **Dievą ir savo Tautą.** Neimu vyskupystės pagal Romos būdo, palei kurį vyskupas — tai viešpats, kunigaikštis, vadovas žmonių sąžinės ir turto, visokiais keliais užgrobto, sakant — "tai del Dievo garbės." **Vyskupas, tai Kristaus darbininkas, o žmonių ištikimas ganytojas, prietelis, mokytojas.** Nemanau eitį į polemiką su T. B. nei per teismus, nes esu perbiednas. Savo laikraščio neturiu, o svetimų nedrįstu apsigynimui prašyti. Pilnai liksiu užganėdintas ir širdingai dėkingas tiems laikraščiams, kurie šį straipsnelį patalpins.

Galite mane kuom tik norite skelbti, tai priguli nuo jūsų; aš daugiau neatsakinėsiu.

Vysk. Kun. J. Gritenas

NEW PHILADELPHIA, PA.

Vestuvėse žuvo du lietuviai muzikantai

Rugsėjo 15 d. J. Varnas, iš New Philadelphia apsivedė su Grajauskiūte, iš Palo Alto, Pa. Jų vestuvės buvo liūdnos,, delei muzikantus patikusios nelaimės. Štai kaip nelaimė įvyko:

Jaunavedžio užkviesti 5 lietuviai-muzikantai atvyko iš Mahanoy City į jaunavedžio namus. Rugsėjo 14 d. vakare, ir jaunimui susirinkus, pagriežę keletą šmotelių, apie vydunaktį automobiliumi nuvyko nakvoti pas nuotakos tėvus į Palo Alto. Sekantį rytą (rugs. 15) vėl susėdę automobilin, vos porą varsnų pavažiavus nuo Grajauskų namo, ir užvažiavus ant skersai kelio esamo geležinkelio traukinys automobilių sumalė į šmotelius ir du muzikantu užmušė ant vietos, o likusius tris sunkiai sužeistus nuvežta ligoninėn. Nelaimingųjų vardų netekę sužinoti. Tiek žinoma iš žmonių pasakojimų, kad abu užmuštieji paliko po pulkelį vaikučių ir savo moteris. Sakoma, kad ir nuotaka norėjusi sykiu važiuoti su muzikantais.

Apie 7 metai atgal, toje pat vietoje traukinys užmušė nuotakos brolį. **Koresp.**

ROCHESTER, N. Y.

Kaip "linksminasi" draugučiai

Rugsėjo 14 d. sekmadieny keletas kliubo narių privatinai parengė gužynę tūloje ūkėj, kurioje niekas negyveno, — žinoma, ten rengė, kad niekas ne girdėtų jų triukšmo. Prisivirė vištienos, žinoma ir naminėlės pasirūpino. Buvo armonika, keletas merginų, kurios mylį tokius parengimus, ir ūliavojo. Na, ir prisivaišino ant tiek, kad net pradėjo galvas skaldytis. Kaip vienas ten buvęs pasakojo, tai net jau gėda esą ir laikraštin dėti. Nenuostabu būtų, jei kas kitas būtų taip darę; bet jei taip darė draugučiai, kurie mano padaryti laimingu "darbininkų pasaulį" ir net nekurių moterys priklauso prie sufragisčių, ir negali surengti dailesnių pasilinksminimų, tai jau gėda.

Ant tiek nuprogresavo, atsitraukę nuo tautos, kad be galvų skaldymosi nieko daugiau nebepajėgia. **J. S.**

WILKES-BARRE, PA.

Redickienė kalejiman del munšainės

Priemiesty Sugar Notch areštuota Marė Redickienė už pardavinėjimą šundegės. Ji verkdama sakė teisėjui: "Būkite malonūs mane paleisti, nes aš turiu aklą vyrą ir penketą mažų vaikų išmaitinti." Tačiaus teisėjas Jones jai nurodė, kad buvo rasta gatvėje nusigėrusi 15 metų mergaitė, kuri prisipažino pirkusi šundegę nuo Redickienės. Delto Redickienę pasmerkė kalėjiman, o jos šeimyną prižadėjo valdžia prižiūrėti.

Tai Mat

BRADDOCK, PA.

Kun. Garmus žada bedievius išnaikinti.

Nesenai čionai atvykęs ir užėmęs parapiją, žinomas keikūnas kun. Garmus, viešai užreiškė, kad jis čionai atvykęs !"bedievius išnaikinti." Kaip jam seksis tas padaryti, duosis matyti. Ligšiolei, kur tik jis buvo apsistojęs, visur tų tariamųjų "bedievių" paaugo, kaip ant mielių. **Namiškis.**

HUDSON, MASS.

Trockio brostvininkas norejo papjauti Sandarietį.

Vietos komunistų nors tik koks trejetas tėra, vienok labai smarkiai jie varo "pasaulinę revoliuciją." Vieną kartą girtas maskvietis tavoršcius, parėjęs namo sumušė savo pačią, ir tapo areštuotas, kad ne vietoj pradėjo "revoliuciją." Kitas tokis pat maskvietis, rug. 23 d. užpuolė vieną Sandarietį barzdaskutykloje, norėdamas jį peiliu papjauti. Tik savininkas paspėjo išmesti narsuolį Trockio brostvininką per duris.

Spėjęs Nusiskust.

DYKAI ROMATIZMU SERGANTIEMS

Mes turime naują metodą gydymui romatizmo, kurią mes pasiūsime į namus kiekvieno šio laikraščio skaitytojo, kuris tik pareikalaus. Jeigu jūs turit skaudėjimą jūsų muskuluose arba sąnariuose, jeigu jūs kenčiat skausmą oro permainose, štai proga išbandyti naują metodą, kuri atsieina pigiai ir kuri pagelbėjo šimtams. Jeigu jūsų liga yra ir chroniška ir užsisenėjusi ir jokios gyduolės jums negelbėjo, me patariam išbandyti šią metodą, kuriąmes pasiunčiam DYKAI išbandymui.

DYKAI MUSŲ LĖSOMIS

Mes neprašom nuo jūsų jokių pinigų, tik prisiūskit savo adresą. Mes išsiūsime jums apmokėta pašta DYKAI ISBANDYMUI mūsų metodą. Šimtams šita metoda pagelbėjo, pagelbės ji ir jums. Nepraleiskit geros progos pasinaudoti. Rašykit šiandien, jeigu jū kenčiat nuo romatizmo.

PLEASANT METHOD CO
3624 N. Ashland Av. Chicago, Ill.
Dept. X-7

SPORTAS

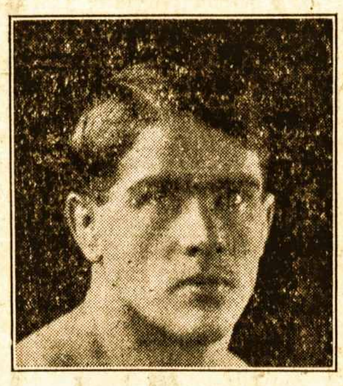

PIRMOS KAROLIO POŽĖLOS RISTYNĖS

Penktadieny, Spalio (October) 3, įvyks pirmos K. Požėlos ristynės Newarke, Šv. Jurgio Svetainėje, 180 New York Av. Pradžia 8:15 val. vakare

K. Požėla, 175 sv. sunkumo ristikas, susikabins su J. Kowalskiu, 202 svarų sunkumo pasižymėjusiu lenkų ristiku. Risis jiedu amerikiečių styliumi iki vienas kitą nugalės.

Toliaus A. Brazauskas susikabins su M. Lake, Panamos čampionu — taipgi amerikietišku styliumi, ir risis kol vienas kitą paris.

Trečioj poroj dalyvaus Aleksandra Vieroff, rusas lengvosios svoros ristikas, su K. Le Orrell. Jiedu imsis graikų-romėnų styliumi. Abu ristiku yra pasižymėjusiu nepaprastu vikrumu ristynėse.

Bet visgi įdomiausia pora bus: Požėla ir Kowalski — lietuvis ir lenkas!

Lenkas yra sunkesnis už Požėlą. Lenkas labiau pratęs amerikietiško styliaus ristynėms nekad Požėla. Bet ir Požėla yra kietas riešutas, apie ką gerai patyrė visi Chicagos ristikai pereitą žiemą.

Kitos Požėlos ristynės įvyks Elizabethe, Spalio (October) 17 Liutvino svetainėje, kadangi nemažai vietos lietuvių sportą mėgėjų labai norėtų pamatyti Požėlą ritantis ir šiame mieste.

Užrašykit "Vienybę" Savo Giminėms Lietuvoje.

Bell Phone: Oregon 0863-J.

Dr. Ignotas Stankus

1210 So. Broad Street
Philadelphia, Pa.

LIETUVIS DAKTARAS (gydo visokes ligas) IR CHIRURGAS (daro visokes operacijas).

OFISA VALANDAS:
Nuo 9 iki 11 A. M.
Nuo 2 ki 4 P. M.
Nuo 7 iki 8 P. M.
Nedeliomis Nuo 10 iki 3 P. M.

F. P. BRADCHULIS

ADVOKATAS

Seniausis Lietuvių Advokatas Amerikoje ir buvęs Lietuvoje Vilniaus ir Kauno Apygardų Teismo teisėjas. Veda bylas visuose teismuose; padaro visokius dokumentus, duoda Lietuvos teisių patarimus mandagiai.

3112 So. Halsted St.,
Chicago, Ill.
Telefonas Yard 2390

1924

"Kanklės" nemano paliaut ėjusios, ir to delei dabar leidžiama nauja Kanklių knyga už trejus 1922-3-4 metus. "Trejų tos Lietuvoje, Kalėdoms, šių Metų Kanklės" bus atspausdin- 1924 m. "Trejų Metų Kanklių Knyga," dabar užsiprenumeruojant, kaina du dolariai. Antrašas

MIKAS PETRAUSKAS
Laisvės Alėja, 60
Kaunas, Lithuania

P. S. Pinigus siūst pašto Money Orderiais.

MERGŲ POLITIKA

Rašo Antanelis

(Laisva Sakykla)

Amerikos laikraščiuose, kaip va ir "Sandaroje," kaip kuomet pasirodo moterų aimanavimai; kurios drąsesnės pasirašo vardais ir pavardėmis, o kaip kurios net "penomėnališkais" vardais. Viena tokių — "Jieva iš rojaus" (4-7-23) sako:

"Visų šalių valdžios ir turtuoliai yra net įstatymus išleidę apsaugojimui kiaulių, ir šunų nuo koleros, karvių nuo džiovos, paskyrė pusėtinas sumas pinigų, kad reikale galėtų pagelbėti minėtiems gyvuliams," ir prideda: kad "yra girtinas darbas." Ji užmiršta, kad delto tuos gyvulius apsaugoma, kad iš kiaulių gauna skanių kumpių, arba francų kalba sakant: "gerų kojų" (žambonų). Šunys žmonių turtą saugo, dabar, naujovės gadynėje — šnipinėja... O žmogus pats ateina prašyties prie darbo, ir reikalauja užmokesnio.

Toliaus gieda, "kad pasipriešinimą prieš mirimą gimdyvių ir kūdikių pirmiausiai pakėlė motinos Francuose, pareikšdamos, kad jos gimdys vaikus tik tai turėdamos valstybinę priežiūrą kiekvienai motinai, ir augins vaikus savo pasidžiaugimui ir reikalams, o negimdys maisto kanuolėms, kurio labai geidžia valdonai ir kapitalistai."

Jeigu "Jieva iš rojaus" būtų tikra lietuvaitė, tą garbę atiduotų laisvos Lietuvos moterims, nes tai yra paprastas pletkas. Nieko tokio panašaus Francuose nebuvo ir nėra, nebent tik tai, kad tenai daug gimdo mergvaikių: 30 nuošimtį visų gimimų — savam "pasidžiaugimui ir reikalams," su kuraiis paskui lyginai sužiedotiniai — linksminas... O kad "negimdys maisto kanuolėms," dar visai ne toli tie metai — 1914, kuriuos ir "Jieva iš rojaus" turėtų atsiminti, kiek kanuolės suvalgė vyriškos mėsos... Kur kiti karai: 1870 metais su vokiečiais, 1855 metais su rusais ant Juodųjų jūrų, 1812 metais su rusais ir visu pasauliu. Taipjau ir dabar dar tebekariauja Marokijoje (Maroc) su murinais. Ir ar žino "Jieva iš rojaus," kad francų pavergtųjų kolonijų piliečiai jokių teisių neturi, kaip tik "begėdžių" vardą ir vergaut francų kapitalistams... O šių dienų nesaikuotas reikalavimas iš vokietukų — miliardų ir miliardų, ir vis auksiniais, o kokiais poperiniais "auksinais."

Kas kita su A. Geldgeliūte (46-1923), kuri norėtų matyti veikiant moteris tik siaurai partiviškame nusistatyme — A. L. T. S. eilėse, o visos kitos partijos jai yra atžagareiviškos. Tai daugiau niekas, kaip partizaniškoji slybinė; kaip tik kokios partijos nariai visuotinai apanka, taip tuojau nariai visuotinai apanka, taip tuojau partija subira, kaip jau nutiko su viso pasaulio socialistų partija. Ir tie patys Sandariečiai — didžiumoje buvę Amerikos Lietuvių Socialistų Sąjungos nariai. Jau ir dabar, jeigu tik "Tėvynės Mylėtojų Draugija," arba partija — būtų pastatyta tvoirtai ant savųjų siekinių, Sandara pasijustų visai bereikalinga, nes tik yra savųjų spėkų skaldymas, daugiaus nieko...

J. Rauktytė (6-1924) net susidomėjo augštesniu valstybių politika. Ji suskaito, kad Vokietijos parlamente yra dešimts moterų atstovių, Anglijos parlamente yra šešios atstovės, ir tyli apie Lietuvos, jog ir laisvos Lietuvos parlamente yra keletas bobelkų... Bet sakyti, kad svetimtautės yra daugiau apšviestos už lietuvaites, tai ne išmanymas. Anglų su taip vadi namais "amerikonais" skaitosi pasaulyje apie 400 milionų, vokiečių apie 100 milionų, o lietuvių tik trys (3) milionai. Kuomet anglai su amerikonais, australiečiais, transvaliečiais ir kitokiais turi apie 30 milionų kilometrų žemės apgyvenę, tai prie tokio skaičiaus ir tiek savasties, kas per įstaba, kad jų parlamentuose suėjo apie dešimts moterėlių, kurių kitos tik verkti temoka, — nes prakalbą pasakyti, tai tik sau panosiai tegali, tolesniai niekas nei supranta, nei nieko girdžia..

O. Zaromskienė (27-1924) nors tiek teisybės pasako, kad moterys daugiau niekam netikę, kaip tik pažiūrėti į vyrų darbus. Bet pataria tarties per "Moterų Skyrių," kad pralenkus ir vyrus. Labai gerai, bet kas tą darbą apdirbs? Lai atsimena ta moteriukė, kad tik vyrai suka mašinas, stato raides, virina šviną, dirba poperių ir tuos pačius raštus vyrai redaktoriai pertaiso. Kokiais būdais tuos vyrus pralenks?

Tarpe mergelių yra baisesnių, kurios rodos pasiryžę vyrus suvalgyti su mėsa ir kaulais. Štai garbingoji Magdutė (6-1924) išduoda net dvidešimt įsakymų del vyrų, būtent tokių: "6. kokis piniginis stovis?" "12. ar galėsiu pasilaikyti savo pasirinktus draugus?" "18. ar apsaugosi savo gyvastį tucjau ant 5,000 dolarių mano vardui?" Ir verk tu man, kad joms teisių nepritenka!...

Ką reikia sakyti apie tą apdraudą ant 5,000 dolarių, arba kiek kas nori, nors ant viso *miliono?... Kuri moterėlė* tokios naudos nepasiglamonėtų, o tuomet, tik reikia kad sužiedotinis kaip nors nusispardytų... Ne dyvai, kad kitos moterėlės pergyvena po trejetą vyrų. Sakys, kad vis tai del šeimynos ir žmonijos labo...

Vienas didžiausių mergiškų "idealų" — dykaduoniauti ir pinigų turėti eikvoti linksmybėmis. Joms vyrų dorumas mažai apeina. Užtenka karčiamoje pasigirti, kad apsidraudęs gyvastį ant 5,000 dolarių, moterėlių bus tiek ir tiek... Laiškų gausite net tokiais užvardžiais: — "Šviesiausis viso pasaulio karalaitis," "mylimiausis lakštingėlė," "mano širdis,' ir taip be galo.

Taip moteris elgiasi su vienokios rūšies vyrais, o su kitokios rūšies — pina sau garbės vainikus... Tokis pagirtas tarp moterų — Rasputin, jau net perdaug žinomas, kokią laimę turėjo tarp mergų! Panašiai tokis Voltaire užsitarnavo nemirtiną garbę, kad su našle — Katrina II susirašinėjo meilingiausiais laiškais, svajodamas susižieduoti ir tapti visos Rusijos imperatorium. Bet vyrai, kurie maitinami žalibarščiais ir nevirintomis bulbėmis (Lietuvoje), tai tik maistas patrankomis, nuodingiems gazams, mikrobams, nežmoniškiems darbams... Jeigu mergos eitų kariauti už tėvynes, man rdoos, kad joms tas teises visi vyrai duotų. Žinoma, išskiriant tokius Voltaire, tokius Wilson, tokius Poincare...

Ar Visų Lietuvos Žemių Mes Reikalaujame Atvaduoti

Rašo V. J. Višnius.

Skaitant "Vienybės" nr. 112 radau pranešimą, kaip Vilniaus Vadavimo Komitetas iš Chicagos pasiuntė savo delegatus pas Prezidentą Coolidge, su prašymu, kad jis darytų savo įtakos tarptautinėje politikoj, — sakysim per Tarptautinį Teismą Haagoj etc., — idant sugrąžinus Lietuvai sostinę Vilnių. Delegacija tvirtina, kad jos misija nusisekusi, ir tas kiekvieną lietuvį turėtų pradžiuginti. Malonu, kad tarp Amerikos lietuvių dar randasi stiprios dvasės veikėjų, kurie klabina į visas pusis Lietuvos reikalais.

Bet čia yra vienas klausimas. Norėtųsi žinoti, ar ta delegacija pranešė Prezidentui, kad mes lietuviai kariaujame del atgavimo mūsų visų žemių, katras lenkai užėmę laiko? Ar jie pabriežė, kad mes reikalaujame netik savo sostinės Vilniaus, bet taipgi dalies buvusios Suvalkų rėdybos su to paties vardo miestu ir dalies Gardino rėdybos, kuri net Rusijos mums buvo perleista ir lietuviais apgyventa?

Labai būtų gaila, jei ta delegacija minėjo p. Coolidge tik apie Vilnių, o apie kitas užimtosios Lietuvos etnografines dalis užmiršo prisiminti.

Būtų labai gerai, kad mūsų tokios delegacijos ir tokie komitetai, kur susidaro atgavimui okupuotų Lietuvos žemių, visur kalbėtų ir skelbtų po visą pasaulį reikalavimą **visus Lietuvos žemės plotus kurie yra lenkų ar kitų svetimtaučių okupuoti, mums sugrąžinti.**

Apie šitą reikia labai rūpintis, nes svetimieji baigia pūstyti mūsų užimtus kraštus. Paveizdan, lenkai baigia išparduoti mūsų visas brangias girias, prieš ką mūsų valdžia visai neprotestuoja. Kiekvienas lietuvis amerikietis, kuris skaito pažangiuosius liberalinius laikraščius, šitą politiką mato ir nuogąstauja apie visos Lietuvos būsimą ateitį. Mūsų "krikščioniški" kunigėliai ir jų tarnai, labai garsiai rėkia ant "bedievių" ir "laisvamanių," bet apie Lietuvos turtų pūstijimą per lenkus tyli užsičiaupę; tarsi kokis lenkas jiems gerklę su abrūsu užkimšo...

Vykim laukan tokią tylėjimo "politiką!"

AR ŽINOTE, KAD —

Lietuvos Švietimo Ministerija uždraudė vartoti gerai žinomą knygą "Iš Kajmiečių Kovos su Ponais," spausdintą Amerikoje? Ar žinote,, kad Helmar Turkiški Cigaretai pagaminti tų, kurie dirba tik geriausios rūšies Turkiškus cigaretus pasauly? Kaip kiti ir jūs džiaugsitės permaina prie Turkiškų.

Visiems Žinotina

Surinko J. J. Nienius.

Kinietis turi pirštų nagus trijų ir pusės pėdos ilgio, ir vis dar jos auga.

Hunan provincijoje kinai yra vadinami "Žiedų Viešpatijos" ir jų tradicija auginti pirštų nagos kuoilgiausios.

Seniausis kadugis pasauly yra 3,000 metų, auga Utah val. netoli Logan Canyon; augštumo turi 42 pėdas ir 7 ir puse pėdų storio palei žemę. Augmenų žinovai tvirtina, kad tai seniausis kadugis pasauly, Agrikultūros Departamentas jį prižiūri ir nori palaikyti, kaipo istorijos atminti.

Milžiniškas meteoras tapo surastas Arizonos vals., Prescott apskrity, Flagstaff augštumose. Meteoras yra 1403 pėdas žemėse ir sutrūko visi grąžtai iki jį pasiekė.

Archeologai tvirtina, kad tai yra didžiausis turtas kokį teko kada čia rasti; nes rasta jau daug platinos begręžiant ir apskaito, kad meteore bus svaras ir pusė radiumo (gramas radiumo kainuoja apie $100,000 dol.). Čia meteoras yra nuo amžių ir buvo daug kalbų iki archeologai, netikę kantrybės, ėmė ieškoti, ir rado.

Chaulmoogra aliejus ir arsenikas išgydo rauples. Dr. Hogan, Suv. Valst. Sveikatos departamente praneša žinią, kad jau yra išrasta gyduolė, kuri davė gerus rezultatus ir išgydė daug filipiniečių ir kiniečių (nes ten raupės labai siaučia).

Chaulmoogra aliejus įleidžiamas į kraują, o arsenikas mišiny duodamas kartą į savaitę; tokiu b,du gydoma žmonės.

ŽIRGAS GELEŽIES

Jau penkta savaitė Lyric Teatre rodomas įžymiausias William Fox darbas "The Iron Horse" (Žirgas Geležinis), apie kurį kalba visas miestas. Tai krutamas paveikslas milžiniškų žygių, kuriuose dalyvavo daugiausia ateiviai į Ameriką. Tai jų krauju, prakaitu ir triūsu buvo nutiestas per visą milžinišką Amerikos plotą pirmas geležkelis — tas geležinis žirgas, kuris lekia per Amerikos kalnus, laukus, lenda per tunelius ir riša visas Amerikos tautybes į vieną kūną.

Visi laikraščiai giria šitą paveikslą, už kurį reikia girti netik direktorių Joną Ford ir temą, bet kraują sujudinančius atsitikimus, smarkią dramą ir pačią apysaką. Vyriausi veikėjai yra Jurgis O-Brien ir Madge Bellamy jiems padeda gi virš 5,000 žmonių darbininkų įvairių tautų: rusai, lietuviai, slavai, lenkai, italai, airiai ir kiti. Lyric Teatre kas vakarą prisikimšęs žmonių, įdomiai žiūrinčių į "Žirgą Geležinį."

PUSLĖS UŽDEGIMAS

Apsaugok Sveikatą

SAN-Y-KIT

Profilaktas vyrams, geriausia apsauga po užsikrėtimo. Didelė triūbelė 35c. (Tarba (4's) $1.

Visose aptiekose ar San-Y-Kit Dept. A. 92 Beekman St. New York

Prašyk aprašymų

AR SERGATE, SILPNI ar KENČIATE?

Gydome visas aštrias, kroniškas VYRŲ, MOTERŲ ligas, pasekmingai.

Pasitarkit su DR. ZINS, Specialistu, 25 metų praktikos. P. G., John Hopkins Ligonbučio ir N. Y. Polyclinic Ligonbučio.

Nežiūrint kaip bloga ar ilgai kenčiate, AŠ GALIU PAGELBĖTI.

DUODU GREITAS PASEKMES visose senose ligose, nervišk[illegible], kraujo nuoduose, odos ligose, vidurių ligose, silpnume, raumatizme, ir kitose.

Mano kainos labai mažos. Įeina ir asmeniškas atlankymas. Serumai, čiepai ir įleidimai. Visus vaistus gaminu pats. Roda ir patarimas dykai.

X-Ray, Urėjos ir kraujo analyzė su Wassermano tyrimu ir mikroskopo ekzaminacija. Tikras atspėjimas ir gydymas.

DR. ZINS

110 E. 16th St., New York City (tarpe 4th Ave. ir Irving Place)

Valandos: 9 iš ryto iki 8 vakaro

Nedėliomis: 9 iki 4 po pietų

OSVALDAS KIBURIS

UŽEIGA

yra geriausia East New Yorke, kurioje kiekvienas ras skanius valgius, užkandžius ir draugišką užėjimą. Prašome nepamiršti atsilankyti pas —

OSVALDĄ KIBURĮ

858 GLENMORE AVENUE, BROOKLYN, N. Y.

(East New York) Tel. Cypress 3980

Tel. Stagg 2813 Uždėta 1895 m.

FRANK WHITE

Stogininkas

Uždedu geriausius stogus ant namų: blekes, smaluoto poperiaus, baltų akmenukų. Taipgi pataisau senus ir uždedu korniusus įvedu vandenbėgius, rynas ir triūbas

Stogai garantuojami dešimčiai metų

231 Leonard Street, netoli Grand Street

Brooklyn, N. Y.

Ranka Ranką Mazgoja

Mes lietuviai cigarų išdirbėjai garsindami "Vienybėj" remiam laikraštį-literatūrą ir Lietuvių Tautą! Skaitytojai, kurie rūkot, tad vietoje kas-žin kieno cigarus rūkyt, kurie nieko gero nedaro, o gal dar lietuvių tautos priešus šelpti; tad labai išmintingai darysit, kad visada remsit leituvišką pramonę, ir brolių lietuvių Jono ir Petro Naujokų išdirbtus cigarus rūkysit; nes ir cigarai labai geri, sumaniai iš geriausio tabako ir iš Havanos padaryti, nes malonūs rūkyt, lengvi, gražiai dega ir dūmas puikiai kvepia, net moteris ir merginos myli ir patsai džiaugsies, kad rūkai gerą Cigarą!

Viengenčiai vietoje žydberniaut, visada rūkykit ir reikalaukit visur Lietuviškose užeigose, restaurancijose, štoruose, pas barberius, kliubuose ir draugysčių salėse, -- po vardu rankoms padarytą

Jono-John's Cigarą

arba brolio Petro Naujokų po 10 centų (Vytauto po 15c.)

Tėmyk vardą ir paveikslą ant bakso. Per pačtą išsiunčiam Cigarus visur po Ameriką į kitus miestus lietuviškiems biznieriams. Adresas:

J. and P. NAUJOKU

Cigarų Dirbtuvė

231 DIVISION AVENUE

(netoli Marcy Av.)

Brooklyn, N. Y.

Cigarai labai geri, verta paremt teisingą pramonę. Agentai gali užsidirbti ekstra pinigų, liuosam laike ir vakarais, kurie netingi.

Severos Gyduoles užlaiko šeimynos sveikatą.

DĖL NEVIRINIMO

sustiprinimo nusilpnėjusių ir stokos apetito vartok

SEVERA'S BALZOL.

Abelnas stiprintojas vyrams ir moterims.

Jis maitina kraują, paaugdo virinimą, reguliuoja atidalinimus, stiprina organus prie normališkos veikmės.

Kaina 60 ir 86 centai.

Klauskite pas aptiekorius.

W. F. SEVERA CO. CEDAR RAPIDS, IOWA

Norėdami pasipirkti gerų ir pigių namų Brooklyne bei apylinkėse, kreipkitės prie — "VIENYBĖ" 193 Grand St., Brooklyn, N. Y.

DIDELĖ PERMAINA PO 10 METŲ PAS

MACYS BROS. FURNITURE CO.

NAMAS PERTAISYTAS MODERNIŠKIAUSIAI FURNIŠEI VĖLIAUSIOS MADOS, TIK KĄ IŠ DIRBTUVIŲ STOCK'AS DVIGUBAI PADIDINTAS GVARANCIJA IŠ DIRBTUVIŲ DAUGIAU UŽTIKRINAMA PATARNAVIMAS DAUG TOBULESNIS DEL PUBLIKOS IŠMOKĖJIMO SĄLYGOS LENGVIAUSIOS

Kuriems tik ko reikalinga į namus kreipkitės

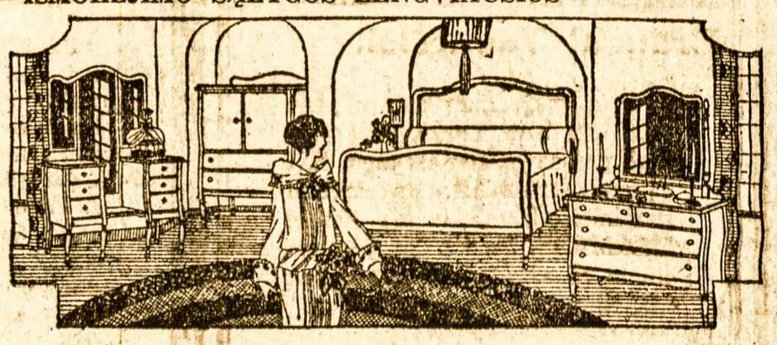

198-200 GRAND STREET BROOKLYN, N. Y.

TARPE DRIGGS IR BEDFORD AVENUES.

Pristatom į visas New Yorko ir Brooklyno apylinkes Dykai ir Saugiai

Tel. 2320 Greenpoint —:::— Telephone 7867 Main

GRABORIUS

Juozas Garšva

Mano firma gerai atlieka sekančius darbus: išbalsamuoja ir laidoja mirusius ant visokių kapinių. Pagrabus parnešia nuo paprasčiausių iki prakilniausių. Parsamdo karietas laidotuvėms, veselijoms, krikštynoms ir kitiems pasivažinėjimams.

Viršui minėtais reikalais kreipkitės pas mane, o būsit užganėdinti.

231 Bedford Ave. OFISAI: 264 Front Street

BROOKLYN, NEW YORK

DO YOU KNOW WHY --- The Hefty Folks All Seem to Have the Softest Snaps? 355 INTERNATIONAL CARTOON CO., N. Y. 355 Drawn for this paper By Frank Leet

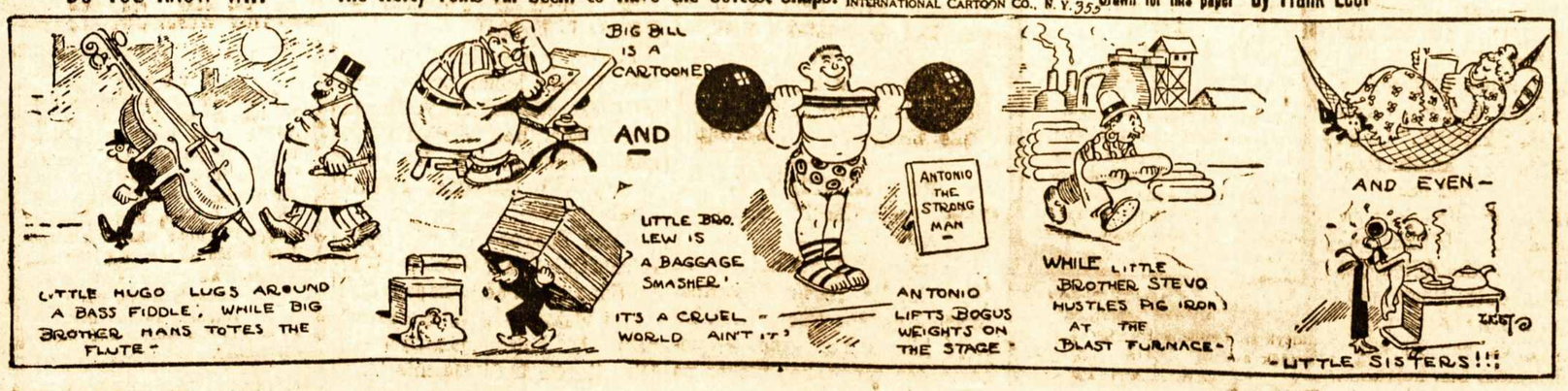

Tel. Greenpoint 5762

J. MAŠINAUSKAS

— ir —

M. SABALIAUSKAS

FOTOGRAFAI

Fotografuojame ir malevojame visokios rūšies paveikslus; padarome didelius ir atnaujiname senus. Darbą atliekame už mažą kainą. Ant pareikalavimų einame į namus, kaip tai del: pagrabų ir bankietų. Todel jei mylite turėti geresnės rūšies paveikslą, reikale kreipkitės pas mus šiuo adresu: —

328 BEDFORD AVE., BROOKLYN, N. Y.

Tarpe So. 2-ros ir 3-čios gatvių

Lietuvių Moterų Globos Komiteto Visiems Skyriams Amerikoje

1923 m. lapkr. 20 dieną.

Gerbiamosios ir Gerbiamieji!

L. M. G. K. Valdyba, siūsdama kartu su šiuo trumpą atsišaukimą ir aukoms rinkti lakštą, skaito reikalinga trumpai pranešti (pilną metinę atskaitą prisiūsime kiek vėliau), kam išleistos Amerikos Lietuvių aukos, gautos per Ponias D. Šleževičienę ir V. Vencienę. Kaip jau Tamstoms pranešta gauta buvo 90,257 lt. 70ct. Sunaudota tokiems reikalams: 1) Skolų grąžinta Kredito bankui 10,000 lt., Lietuvos Bankui 5,000 lt., Prekybos ir pramonės bankui 2,000 lt. Ukio bankui 500 lt., Ponui K. Norkui 5,000 lt. 2) Prieglaudą ir amatų mokyklai išlaikymui 4,982 lt., duonai 14,947 lt., daržovės 2,436 lt., mėsa 7,230 lt., malkos 10,800 lt., avalinė 140 bačiukų po 80 lt. 4.200 lt. 210 porų klumpių 2,100 lt., drabužiai ir baltiniai 4,570 lt., amatų mokyklos mokytojams algos ir mašinos 14,500 lt. įvairiems kitiems reikalams 19,921 lt. 70ct. Tokiu būdu išleista viso 90,257 lt. 70 c

Imant bendrai kiekvieno vaiko išlaikymas, aprengimas ir amatų mokymas prisilaikant vietos kainų apsieina 2 lt. 50ct. dienai, arba metams 210 vaikų reikalinga 191,625 lt. Iš Valdžios gauname 12,000 lt. met. Visa kita reikia patiems surinkti. Ir jeigu šiandien vėl kreipiamės į Jumis, broliai ir sesers, darome tai didelio reikalo verčiami. Ligi šiol L. M. G. Komitetas daug yra gavęs iš Tamistų. Tamstų aukos davė galimybės išplėsti darbą. Ačiu Tamstų pašalpai ir mūsų darbui šiandien Lietuvoje yra įsteigtos kelios didelės ir naudingos kultūros įstaigos. Mums, manome ir Tamstoms, būtų begalo skaudu, jeigu tos kultūros įstaigos turėtų bankrūtyti.

Kad tas neatsitiktų, mes čia Lietuvoje darome įvairias rinkliavas, loterijas, rengiame balius, koncertus — žodžiu viską, kas gali duoti pelno. Bet vieni jokiu būdu negalėsime surinkti tiek, kiek reikalinga.

Todel L. M. G. K. Valdyba širdingai prašo L. M. G. K. Skyriaus Valdybos padaryti visa, kas galima, ir prisiūsti aukų našlaičiams Kalėdoms ir pradžiai kitų metų duonutei. Prašome traukti į narius daugiau asmenų; kuomet bus daugiau, eis darbas lengviau, geriau, ir daugiau bus galima padaryti.

Mes manome ir tikime, kad bendrai Tamstų ir mūsų pradėtas darbas nežlugs, priešingai augs ir bujos.

Siunčiame Tamstoms širdingiausių linkėjimų vardu viso Komiteto Lietuvoje, taipgi "ačiu" mūsų globojamųjų našlaičių.

Laukdami prielankaus atsakymo prašome priimti mūsų didžios pagarbos išreiškimą.

Pasirašo:

D. Šleževičienė, Pirm.
B. Novickienė,, Sekr.

RUDUO

Rašo Petras Kriukelis

Praūžė linksmoji, mieloji vasarėlė, ir jos maloniais pėdais, it draskantis žvėris, vėjasi ruduo. Sykiu su rudeniu atšvilpia žiemių vėjas, kuris viską pakeliui begailestingai naikindamas, uždengia savo šaltu plosčiumi vasaros visą gražumą.

Turėsim dabar ilgas rudenio ir žiemos naktis, kuriose mes ir perdaug turime liuoso laiko, kad papenėjus savo dvasią ir pasirūpinus apie savo ir savo tėvynės padėtį. Mes esame žmonės visų sutvėrimų karaliai, taigi nejaugi mes turime su žvėreliais lįsti į laužus ir ten miegoti. Nejaugi mes tuose ilguose vakaruose turime Lietuvoje tik pančius sukti ir kortomis lošti, o Amerikoje — gerti šundegę ir taipgi kazyruoti! Ne — mes taip daryti negalime, nes mūsų priešakyje stovi svarbesni reikalai,, tai yra švietimosi ir kultūros darbai.

Mes aiškiai matome, kad mūsų valstybės vadai nesugėba gerai vesti valstybės vairo. Mes matome, bet nežinome kokiame daikte tas vairas pakrypsta, ne žinome kaip teisingai ir naudinga valstybė vesti; kitus išnaudojame ir patys duodamės išnaudoti. Tai viskas darosi del to, kad mes dar tamsūs. Apšvietos budintojais, apaštalais turi būti tie, kurie yra apsišvietę, kuriuos apšvieta padarė laimingais. Taigi čia ir prisieina kreiptis pas brolius amerikiečius, kurie daug anksčiau suprato apšvietos naudą, negu mes gyvenantieji Lietuvoje.

Pirma, amerikiečiai laikraščiai yra daug turtingesni įvairia medžiaga, ir tobulesni technikoje, užtad lietuviai Amerikos laikraščius labai noriai skaito. Antra, kad lietuviai amerikiečiai beveik visi skaito laikraščius ir knygas, taigi perskaičius laikraščius kiekvieno amerikiečio šventa priedermė jų neplėšyti, bet siūsti į Lietuvą savo giminėms, savo pažįstamiems.

Jau yra matomi taktai, kad amerikiečių lietuviški laikraščiai turi didelio pasisekimo Lietuvoje. Kur tik pasisuki su amerikonišku laikraščiu, tai žiūrėk apie tave jau ir spiečiasi žmonės. Dauguma amerikiečių mano sau: "Siūsčia laikraščių į Lietuvą, bet kada ten žmonės tamsūs, tai jie laikraštį suvartos mėsai suvynioti." Tas, iš dalies tiesa. Bet jeigu mes į tą kreipsim domės, ir nepradėsime jų šviesti, tai kaimietis liks ant visados tamsus.

Gerb. K. Širvydienė savo lėšomis siuntinėjo daug įvairių laikraščių į Lietuvą savo giminėms ir kitiems. Iš sykio ir su jos laikraščiais tankiai tas nutikdavę; bet dabartiniu laiku "Vienybė" ir kiti jau yra labai noriai skaitomi arti tūkstančio žmonių. Taigi jeigu p. Širvydienė būtų pabijojus, kad jos siunčiamais laikraščiais mėsos nevyniotų, tai tas tūkstantis žmonių būtų iki šio laiko plavio į po tamsą.

Broliai ir seselės! Su jūsų pagalba tegul mes šio rudens ilguose vakaruose atsikelsime iš ilga-amžiaus miego...

AR ŽINOTE, KAD —

Gerai žinomas Lietuvos Bankas, pakolino 25 milionus litų privatiniems bankams Lietuvoje 8-tu nuošimčiu? Ar žinote, kad Turkiškas Tabakas Helmar cigaretuose yra gryniausias tabakas rūkymui? Milionai rūkytojų atsivertė prie Turkiško tabako — tam turi būti priežastis.

ATYDA VAKARŲ LIETUVIAMS!

Pil. Stankevičius, darbuojąs Wis. valstijoje, kur jam rengiama visa eilė prakalbų: Rugs. 21 Racine, Wis., Rugs. 28 Kenosha, Wis., Spalių 12 Waukegan, Ill. Rengimu prakalbų rūpinasi darbštus ir visiems gerai žinomas tėvynainis pil. M. Kasparaitis, 1420 Howe St., Racine, Wis. Augščiau neįvardytos apylinkės kolonijos, norinčios išgirsti tvirtos valios malonių pil. Stankevičiaus prakalbų, malonėkite kreiptis augščiau nurodytu antrašu pas pil. M. Kasparaitį. (105)

Į MOTINAS LIETUVES AMERIKOJE

Apie septyniosdešimts penki metai atgal, Gail Borden, tyrėjas ir ekspertas maisto dalykuose, pradėjo studijuoti pieno klausimą. Jis pamatė, kad nėra maisto svarbesnio, kaip geras pienas; ir kad viskas priklauso nuo to pieno kokybės.

Po kelių metų studijos ir eksperimentavimo, jis surado tokį pieną ir pavadino jį Eagle Pienu. Ir nuo tos dienos iki šiai, Eagle Pienas buvo vienas iš didžiausių maistų, kurie išauklėjo milijonus kūdikių į stiprius ir sveikus vaikus.

Eagle Pienas yra gryniausias šviežias ūkio pienas sumaišytas su grynu cukrum ir įlietas į sanitaringus kenus po to kaip didžiuma vandens tapo prašalinta. Jei negali žindyti savo kūdikio, pabandyk Eagle Pieną. Jį rekomenduoja gydytojai iš visur delei jo grynumo. Jis lengvai suvirškomas.

Idant žinotumėte kaip vartoti Borden's Eagle Pieną, savo kūdikio penėjime, mes esame atspausdinę jūsų kalboje pamokinimų kaip jį prirengti kūdikiams visų amžių. Jei nori gauti šitų pamoknimų, išpildyk žemiau esantį kuponą ir pasūsk jį mums šiandien. Eagle Pieną parduoda geresniosios grosernės ir delikatesų krautuvės.

THE BORDEN COMPANY
Borden Building, New York

KUPONAS
Pažymėkit katrą Literatūrą Norit

Penėjimo Instrukcijos	Valgiai Vaikams	Kūdikių Knyga

Vardas _____ 9
Adresas _____ (Lithuanian

KŪDIKIŲ GEROVĖS SKYRIUS
DEL APRŪPINIMO MOTINŲ IR JŲ KŪDIKIŲ SVEIKATOS.

Šiame skyriuje mes laikas nuo laiko gvildensime reikalus įdomius būsiančioms motinoms ir motinoms jaunų kūdikių.

Kūdikių aprūpinimas ir penėjimas yra dalykas gyvos svarbos šeimynai ir tautai ir mes jaučiame, kad tai yra dalykas, kurį mes turime reguliariškais laikotarpiais atvirai ir laisvai pergvildenti.

STRAIPSNIS 91

PIENO PAŠILDYMAS

Kad pašildžius pieną iki tinkamos temperatūros, įdėk bonkutę į indą šilto vandens taip, kad vanduo pasemtų visą pieną. Virink, bet neužvirink. Bandant šiltumą, užlašink ant rankos. Jei jaučiasi maloni šilima, tai kūdikiui tiks. Jei pienas per karštas, atvėsink, pakišęs po kranu šalto vandens.

KUDIKIO LAIKYMAS BONKUTE PENINT

Kūdikiui čiulpiant reikia jį ant kelių laikyti, galvą ilsint ant rankos. Bonkutę reikia laikyti per visą laiką, ir tokioje pozicijoje, kad bonkutės gurkly nuolatos būtų pieno. Jei taip yra, tai neleidžiama orui čiulptis per čiulpiką. Duok kūdikiui progą gerai sukąsti čiulpiką.

PENĖJIMO ILGIS

Čiulpimas turi baigtis į kokią dvidešimts minutų. Jei kūdikis rija godžiai, atitrauk čiulpiką valandėlei. kūdikis mieguistas, neduok snausti kol neišbaigs bonkutės. Jei to nežiūrint, užmigtų, atimk bonkutę ir neduok nieko iki kitam sykiui.

JEI JUSŲ KUDIKIS NEDAPENĖTAS, TAI PRIES JĮ STOVI LIGA

Nežiūrint progreso medicinoje ir apšvietos, šeši milionai mūsų vaikų mokyklose yra nedapenėti. Kaltos daugiausia motinos, nes jos nepažįsta pavojaus ženklų Blogas penėjimas yra gilus, vidinis dalykas. Jis pradeda savo mirtiną darbą pirm, negu nepastebintieji pamato. Blogiausia tai tas, kad jis paliečia visus. Nedapenėtas kūdikis labai tinka ligoms. Pavyzdžiu džiova bujoja tarpe tokių. Nebūtų taip sunku išnaikinti taip vadinamas vaikystės ligas jei būtų galima prašalinti nedapenėjimą. Kiekviena motina turi apsaugoti savo kūdikį del jos pačios labo ir del labo kitų vaikų.

maisto. Pridedant Borden's Eagle Pie-

Nedapenėjimas yra vaisius blogo ną į vaikų valgį motina gali būti tikra, kad teikia jiems tikrą apsaugą.

Nelabai senai moksliški eksperimentai daryti su mokyklų vaikais parodė, kad Eagle Pienas atžymėtinai pasekmingas gydant nedapenėjimą. Vaikai gavę Eagle Pieną rodė daugiau progreso negu penėti su paprastu bonku pienu. Daugelis augo du syk smarkiau. Nes Eagle Pienas turi kiekvieną veikėją, reikalingą vikriai sveikatai.

Skaityk šitus straipsnius kas savaitę ir pasidėk ateičiai.

Don't Fuss With Mustard Plasters

Musterole, made of pure oil of mustard and other helpful ingredients, will do all the work of the old-fashioned mustard plaster — without the blister.

Musterole usually gives prompt relief from bronchitis, sore throat, coughs, colds, croup, neuralgia, headache, congestion, rheumatism, sprains, sore muscles, bruises, and all aches and pains. It may prevent pneumonia. All druggists — 35c and 65c jars and tubes — hospital size $3.

Better than a mustard plaster

MUSTEROLE
WILL NOT BLISTER

SIŪK IR TAUPYK SU

GERIAUSIAS ŠEŠIANYTIS ŠPULELIŲ SIULAS

Patarimai Siuvėjoms

Prisiūskit 4c. stempomis, o gausit naudingą siuvimo knygą
THE SPOOL COTTON CO., Dept. O
315 Fourth Ave., New York

Tel. Greenpoint 7831

Lietuvis
FOTOGRAFAS IR MALIORIUS

kuris padirba gražius paveikslus, mažus ar didelius, ir atnaujina senus. Darbas geras ir pigiai.

Kreipkitės šiuo adresu:

M. LAUKUS STUDIO
308 Bedford Avenue
Brooklyn, N. Y. Kampas So. 1-mos

Pilnai Prirengtas

Aštrina skustuvą pačioje rankenoj be išėmimo jo. Greitai, Patogiai, Lengva išvalyt. Pilnas setas — skustuvas, su diržu ir ekstra ašmenim, $1 ir augš.

Valet Auto-Strop Razor

Tikra Lietuviška Duona
kurią kepa
„Garsas'' Keptuvė
(Seniausia įstaiga)

Kepa duoną iš ruginių miltų. Taipgi kepame keiksus, vestuvėms ir kitiems pokiliams. Visuomet kreipkitės su užsakymais prie „Garsas'' keptuvė. Siunčiame duoną ir į kitus miestus.

W. MASIULEVICH
A. SHRUPSKIS
(Savininkai)
209 Bedford Ave.,
Brooklyn, N. Y. Tel. G'p't. 2876

EAGLE MIKADO

Pardavimui pas jūsų Krautuvininką

GELTONAS SU RAUDONA JUOSTELE PAIŠELIS

Reg. U.S.Pat. Off., Canada and other countries

EAGLE PENCIL CO., NEW YORK

Tel. 4428 Greenpoint.
Dr. John Waluk
Valandos:
nuo 8 iki 10 iš ryto
nuo 1 iki 3 po pietų
nuo 6 iki 8 vakare
Nedėliomis pagal sutarimą
161 North 6th Street
Brooklyn, N. Y.

VIENAS IR TAS PĄTS
PIRKTI AR PARDUOTI

Jeigu nori parduoti savo namą ar biznį, neatsižvelgiant kurioje dalyje miesto Brooklyn, N. Y. tas būtų, nelaukdamas ilgai pranešk ką nori parduoti, o mes parduosime į trumpą laiką su geriausiu patarnavimu.

Norėdami pirkti namą ar biznį visados kreipkitės pas mus, nes mes turime įvairių namų ir biznių pardavimui su mažu įnešimu ri ant lengvų išmokėjimų visose dalyse Brooklyno.

Kas per mus kreipiasi, visada gali pasirinkti tinkamą nuosavybę ir pirkti pigiau negu kur kitur.

Turėdamas $1,000 galite tapti namų savininku. — Savo kostumerius aprūpiname kuoteisingiausiai, sutaisom visus dokumentus pirkime ir pardavime. Duodame paskolas (Mortgages) ant pirmo ar antro morgičio prieinamomis išlygomis. Apdraudžiame namų rakandus, sveikatą i rgyvastį, taippat štorų langų stiklus ir tt. — Visuose reikaluose kreipkitės pas.

A. M. BALCHUNAS REALTY CO.
465 LORIMER ST., (antros durys nuo Grand St.)
Tel. Stagg 6533-6534 Brooklyn, N.: Y.

Skyrius: 131 Grand St., Brooklyn, N. Y. Kampas Berry St.
Tel. Greenpoint 6611. Ofisai atdari iki vėlam vakarui

Tel. 595 Greenpoint.

Daktaras
J. S. MISEVIČIUS
270 Berry St., B'klyn, N.Y.

Office Hours:
8-10 a.m. 12-2 p.m. 6-8 p.m

GROBLEWSKIO

Pirkdamas žiūrėk, kad šitas

ŽMIJECZNIK

Paveikslas būtų ant Pakelio

Išdirbta į 3 Didumas:
Po 35c., 65c. ir $1.25

Kada būt reikalas del tikrų Lietuviškų gyduolių išdirbtų Dirbtuvėje Aptiekoriaus Groblewskio,

Rašykit del knygutės

ALBERT G. GROBLEWSKI & CO.
PLYMOUTH, PA. U. S. A.

Kas yražmogaus amžinas priešas? — Šaltis. Jis netik sunkiausias ligas įvaro, bet ir į grabą paguldo. Bet tie, kurie vartoja po plačią Ameriką pagarsėjusius URBAN'S COLD POWDERS (Miltelius nuo šalčio), jokių šalčių nebijo. Už 75 centus už baksą apsiginkluok nuo savo nuožmaus priešo!

URBO LAX TABS (25 centai už skrynutę) yra kai kanuolė prieš kitą amžiną žmogaus priešą — vidurių užkietėjimą — kuris žmogui pagamina daug rūpesčių ir sunkių ligų.

Lietuviškų, Bulgariškų, Alopatiškų, Homeopatiškų ir kitokių vaistų tegalima gauti gerų pas —

F. URBONAS
151 Metropolitan Avenue Brooklyn, N. Y.
Telephone Greenpoint 1411

ALEX SHRUPSKI
Pranešu

Visiems pažįstamiems, draugams ir geros valios lietuviams atsilankyti pas mane pasikalbėti ir susipažinti vieni su kitais. Taippat patarnauju su AUTOMOBILIŲ veselijoms, krikštynoms, šermenims ir šiaip linksmiems pasivažinėjimams ir pokiliams. Nepamirškite reikale

ALEX SHRUPSKI
61 So. 2nd Str., Brooklyn, N. Y.
Telephone 885 Greenpoint

PIRMAS LIETUVYS
Chiropraktikas-Gydytojas
J. Vaitulionis, D.C.
331 Grand Street
Brooklyn, N. Y.
Valandos nuo 4 iki 8 val. vak.
Nedėliomis ir šventadieniais:
Nuo 10 v. ryto iki 1 v. po piet.

$15.00 ir augštyn

Baltto, žalio ir Raudono 14kt. aukso materiškų laikrodėlių Galima gauti mūsų krautuvė
RASHKINIS
ir
VOKETAITIS
141 Grand Street
Brooklyn, N. Y.

VINCAS J. DAUNORA
APTIEKORIUS
TIKRA LIETUVIŠKA
APTIEKA
LIETUVIS PAS LIETUVĮ
229 BEDFORD AVE.
KAMPAS NORTH 4TOS GATVĖS
BROOKLYN, NEW YORK

Brooklyno ir Apylinkės Žinios

"Vienybės" Adresas: 193-197 Grand Street, Brooklyn, N. Y., Telefonas: 2427 Greenpoint

Dainininkas J. Babravičius Kelia Lietuvių Vardą Tarpe Am.-Svetimtaučių

Praeitą penktadienį Juozas Babravičius apsilankė pas piano akompaniatorių, L. Berdechefsky, kur perdainavo visas dainas telpančias Juozo Babravičius koncerto programoj. L. Berdechefskis labai gerėjosi Babravičiaus balso gražumu ir užtikrino Babravičiui daug atsiekti New Yorke; tas buvo kolei Babravičius dainavo klasiškas Berdechefskiui žinomas dainas. Po tam J. Babravičius paėmė lietuvių kompozitorių kūrinius: "Aguonėlės" Gruodžio, "Jura ir Mergos" Gruodžio, tuomet Berdechefskis tikrai nusistebėjo, ir pasakė: "Tai ne dainos, tai PERLAI-ŽEMČIUGAI! Gaila, labai gaila, kad apie tokius kūrinius niekas nežino". Taipgi ir kitų kompozitorių kūrinius šimkaus, Žilevičiaus — labai gyrė.

Tą, ką Berdechefskis pasakė, ir ką visas pasaulis sako apie Babravičių, mes turim džiaugtis, kad mums tenka ta laimė ateinantį sekmadienį, Rugsėjo 28 d., gerėtis tuom viskuo, t. ty. girdėti J. Babravičių dainuojant. Šį sekmadienį, t. y. Rugs. (Sept.) 28, 8:15 val. vakare nepasiliks nei vienas lietuvis, lietuvaitė, netik Brooklyne, bet ir iš apylinkės, neaplankęs Brooklyn Academy of Music, kur gerb. Babravičius duos brooklyniečiams savo pirmą koncertą.

VIEŠA PADĖKA BALTIMORIEČIAMS

Sugrįžę namo nedėlios rytą, Rugsėjo 21 d. "Vienybės" vedėjas A. M. Augūnas ir direktorius Juozas Ginkus sudedame viešą padėką Baltimorės lietuviams už taip jausmingą mus priėmimą ir gausią mus misijai paramą. Reiškiant šią padėką negalime išsilaikyti nesušukę: Garbė jums, Baltimorės lietuviai! Jųs, Gerbiamieji, esate to verti, nes pilnai supratote ir įvertinote tikrąjį kultūros darbą. Taigi sveikiname visus naujus "Vienybės" Bendrovės šėrininkus ir skaitytojus.

Paskirai reiškiame giliausios padėkos žodį Baltimorės veikėjams: Franui Ginkui, P. Jarui, A. Kurelaičiui ir J. Petrikai. Dėkuojame jums, mieli "Vienybės" draugai, už pašventimą taip daug jųs brangaus laiko prigelbint mus darbui. "Vienybės" Bendrovės Valdyba Tamstų pasidarbavimą labai brangiai įkainuoja ir todel nuo širdies Tamstoms dėkuoja.

A. M. Augūnas, Vedėjas;
J. Ginkus, Direktorius.

Sugrįžo iš Lietuvos Kazys Rukštelis

Rugsėjo 17 d. laivu "Columbus" sugrįžo iš Lietuvos žinomas Brooklyno biznierius ir "Vienybės" šėrininkas, p. Kazys Rukštelis. Jisai atrodo puikiai Lietuvos oro nuglostytas. Labai jam patikusi Lietuvos kariuomenė, ypač kareivinė muzika, kuri, jis sako, pralenkianti apsirėdymu ir grajum net Amerikos orkestras.

Girdėtis, kad šiomis dienomis sugrįžtąs ir kun. S. Remeika.

Sveikinimai iš Lietuvos

Redaktoriui J. O. Širvydui rašo iš Kauno amerikiečiai atvirutę:

"Daug labų dienų iš Kauno: **M. Petrauskas, N. M. Gugienė, Ona Pocienė, Mariona Rakauskaitė.**

"Jau maestro (Petrauskas) sveiksta ir už poros savaičių nebebus jokių pėdsakų perkūno darbo. Daug labų dienų. **Dr. M. Devenis.**

"Linksma — bet pasiilgstame ir Jūsų. Kada-gi sveikas apsilankysi? **Dr. M. J. Vinikas, A. S. Pociuš.**

"Su geriausiais linkėjimais.— **K. Norkus".**

Kaip matosi, amerikiečiai Kaune greitai išsiilgsta Amerikos.

Naujas Šokis Nustebino SLA. 83-čios Kp. Pikniką

Graži, vėsi šio sekmadienio diena. Publika pradeda rinktis į SLA. 83-čios kp. pikniką Queens County Parke, bet rengėjai nerimauja, nes iki pat 6-tos vakare, dar maža žmonių. Tik štai su sykiu ėmė plaukti! Jaunimas, jaunimas ir dar vėl jaunimas. Tada ir prasidėjo piknikas. Tada atgijo ir būreliai senesnių lietuvių.

Nors programo nebuvo, bet šokiai sudarė jaunimui daugiau negu programas. Tarpe įvairių šokių ypač padarė nuostebos jauno vaikino naujas šokis, kuris savo merginą vesdamas darė įvairius "triksus": žiponą nusivilko, paskui juo apvilko merginą, užsidegė cigaretą ir tt. Ir visą tą laiką nepaliovė šokęs. Gaila, kad neteko nugirsti nei tos porelės vardų, nei dažinoti kaip tas šokis vadinas.

Publikos buvo virš 300. Liks kuopai gražaus pelno.

Senovės Sportas.

Lietuviai Vedasi

Constantino Campo (svetimtautis), iš Chicago, Ill., su Ieva Gudzinskiute, 262 Front St.

Joseph Karalis, 44 Seeley St. su Vera Ciechonowski, 193 Street.

Vaičkaus Teatras Newarke Nusisekęs

Pirmas šio sezono scenon išėjimas garsaus Vaičkaus teatro buvo šį sekmadienį Newarke. Publikos buvo apie 300 ir visais žvilgsniais nusisekęs. Apie paties Vaičkaus ir Tendziulytės talentą kalbėti nėra ko, nes jis visiems žinomas. Pastebėti tenka, kad nauji artistai, kaip iš Lietuvos atvykusi p-lė Jakavičaitė ir p. Kemešis labai gerai pirmą sykį amerikiečiams atsirekomendavo.

Ateinantį šeštadienį vakare ši grupė vaidins Elizabethe, N. J., Liutvino salėje, o Rugs. 28 ir 29 — Philadelphijoj, dviejose vietose.

Korespondentas.

Numalevojo, Paskui Išprausė Gatvėje

Tūlas p. K., dirbantis prie Arbuckle sandėly ant Plymouth St., nuėjo per pietus į restoraną ir netik pavalgė, bet ir gerai nusiragavo brangaus skys timėlio. Išėjęs paskui gulė ant tokio suolo ir užmigo. Jo draugai darbininkai, radę jį miegant, nutepė-numalevojo jį su rašalu ir maleva žaliai ir raudonai.

Pabudęs jis pasimatė panašus į velnią ir ėmė keiktis, kad užmušiąs, kai dažinosiąs, kas tą padarė. Draugai šiaip taip nuramino, o paskui privedė prie bačkos su vandeniu ir ėmė beveik nuogą prausti. Tai buvo sunkus darbas ir prausiamas, rėkė, kaip gyvulys, nes jį barstė su pauderiu ir šepečiais bružino.

Tai mat kokiais juokais užsiimama. G. A.

Po Miestą Pasidairius

— Šiomis dienomis išvyko Paryžiun p. Jonas Pautienius, kuris keli mėnesiai atgal buvo atvykęs Amerikon. Jisai nori atieškoti turtą savo mirusio brolio, kunigo S. Pautieniaus, kuris paliko apie $80,000 turto ir visą užrašė kardinolui. Del šito ir užvesta byla.

— La Follettės prakalbose, pereito ketvirtadienio vakare į Madison Square Garden prisikimšo virš 14,000 žmonių. Už įžangą sumokėta $13,000. Jis pliekė republikonų ir demokratų partijų kandidatus.

— Anglijos karalaitis Edvardas pardavė septynis polo žaislų arkliukus (ponies), kuriuos čionai iš Anglijos atsigabeno. Jisai tenai pirkęs už $10,000, o gavo čoinai $18.000. Taigi pelnė $8,000. Biznierius!

— Dvi valandas sulaikyta karai nuo užsitvenkusių gatvių miniomis New Yorke ties 60 Broadway, kur Rugsėjo 18 d. atvyko Anglijos karalaitis pasižiūrėti biznio sekcijos. Minias turėjo policija vaikyti. Būriai stenografių merginų tik ką nenuspaudė negyvai karalaičio, no rėdamos jo pamatyt.

— Kodel mažai naujų siūtų beparduodama? Kodel pereitu metu, ant šimto vyrų tik 62 nauji siūtai buvo pirkta? Tas klausimas suinteresavo drapanų pirklių suvažiavimą New Yorke. Išrišimas rasta ve kame: vyrai nebemoka gražiai rėdytis. Nutarta, skaityti lekcijas, kad vyrai gražiau rėdytųs ir po kelis siūtus turėtų. Gerai pataikė!

— Gyvulių Apsaugos Draugija padarė kratą Flowers Ligoninėje, New Yorke ir atėmė 6 šunis iš būrio šunų apie šimtą, laikomų ligoninėje del mokslo bandymų. Minėta Draugija kaltina ligoninės Drą Soresi, kad jisai kankinąs šunis, perleidinėdamas iš jų į žmogaus kūną kraują. Dr. Soresi teisinasi, kad įstatymai leidžia gaudyt neregistruotus šunis gatvėse ir juos vartoti mokslo tikslams. Jisai su šunies krauju daug žmonių gyvasčių išgelbėjęs.

Vienok Draugija 6 šunis išsivarė. Ji bandys per teismą atsižinoti, ar valia gyvus šunis kankinti.

— Miesto bankuose guli penki milionai dolarių, kuriuos buvo pasidėję taupyti žmonės, dabar dingę be žinių.

— Ketverge apie pietus, vidury Griggs Ave. ir Grand St. susidūrė automobilis su trokeliu vežusiu negyvas vištas. Keletas negyvų vištų tapo išnaujo užmušta.

— Bedford Ave. policijos stotis, kuri buvo padėta išnaikinimui, dabar, per vietos biznierių kovą, palikta po senovei. Ji yra viena iš seniausių stočių.

— Kieta anglis, antracitas, pabrango 10 centų ir dabar parsiduoda po $14 už toną. Mat artinasi žiema ir galima bus visuomenę paplėšti.

— Eastsaidėje gatvės valkatos užmušė 34 metų vyrą, kuris "išdrįso" pasirodyti su šiaudine skrybele.

— Vienas iš ankstyviausių teismų atsibuvo Rugsėjo 10 d. Barge Offise, kur pakraščių sargai pagavo aštuonis šmugelninkus, su laivuku prikrautu šnapso. Komisionierius Hitchcock atvyko ofisan vidurnakty apie 2 val. ir visus šmugelninkus nuteisė. Jie visi skandinavai, atgabeno šnapsą ties Sheepshead Bay.

— Jauna žydelkaitė Miss. Heidelberg, padavė prašyma Augšč. Teismui, kad ją perskyrus nuo jos vyro, Joseph Meidenberg, kuris melagingu būdu su ja apsivedęs 1922 m. Pirm apsivedimo Meidenberg jai pripasakojęs didelių istorijų, kaip jis karo metu Francijoje išmušęs daug vokiečių ir kitokių karžygiškų žygių atlikęs. Po apsivedimui, pati dažinojus, kad jisai netik nėra karžygis, bet dar smarkus melagis: jis buvęs pabėgęs iš armijos, buvęs pagautas, teistas karo teismu ir paskui išvarytas iš kariuomenės.

Teisėjas Donasue žydelkaitės prašymą priėmė. Jis randa tą ganėtina priežasčia porelės perskyrimui.

— Ku Kluksai vis artinasi prie New Yorko. Rugsėjo 20 d. jie rengė didelę savo parodą Freeporte, L. I., kur dalyvavo apie 30,000 gaubėtų vyrų ir moterų.

Pasirendavoja 5 kambariai. Pilnas moderniškas įrengimas: šviesa, boileriai ir maudynė. Kreipkitės tam pačiame name pas **A. Bickūnas, 355 So. 4th St., Brooklyn, N. Y.**

Aš Mikas Mikaila, paieškau savo dviejų pusbrolių ir trejų pusseserių; Adomo, Juozo ir DUamukės, Jaukos ir Uršės. Visi Mikailos pareina iš Spainiškių vienk., Jezno valsč., Alytaus apskr. Jei kas tokius žinote, tai malonėkite man pranešti, arba patys atsišaukite šiuom antrašu: **Mikas Mikaila. 26 Pine St., Easthampton, Mass.** (116)

Nuolatos, nors ir lėtai "Vienybė" progresuoja Vientaučius informuoja.

Reikalaujame Merginų

Siūti Singerio mašinomis, prityrusių ir neprityrusių. Nuolatinis darbas. Kreipkitės: **20 Johnson Av., netoli Union Av., Brooklyn, N. Y.**

Reikalaujame Vyrų

Lengvam darbui fabrike. Nuolatinis darbas. Vidutinio amžiaus, gyvenančių Williamsburge. Kreipkitės: **20 Johnson Ave., netoli Union Ave., Brooklyn. N Y.**

Reikalaujame Moterų

Lengvam darbui fabrike. Nuolatinis darbas, gyvenančių Williamsburge. Kreipkitės: **20 Johnson Av., netoli Union Av.. Brooklyn, N. Y.**

Įvairūs Pardavimai

Parduodu Restoraną ir Delikatessen krautuvę. Savininkas važiuoja Lietuvon. Galima gauti lease'ą ant kiek norima laiko. **206 Evergreen Av. (Ridgewood) Brooklyn, N. Y.** (117

ANT PARDAVIMO GREITAI

Daili ir lietuvių apgyventoj vietoj grosernia, parsiduoda nebrangiai. Prie žastis pardavimo — išvažiuoju į kitą miestą. Kreiptis laišku ar asmeniškai. **453 Essex St., Brooklyn. N. Y.** (118

Parsiduoda Geležinių daiktų ir Namų rakandų krautuvė su trijais gyvenimui kambariais. Biznis senas ir parsiduoda pigiai. **276 Bedford Av., Brooklyn, N. Y.** (117

PIGIAI PARDUOSIME

Namas, du štorai keturioms familijoms arti stoties subway, geras investmentas. Kaina $8,500; įmokėti reikia $3,000. Visas informacijas gausite Real Estate Ofise: **Ambraziejus ir Danielius, 168 Grand St., Brooklyn, N. Y. Tel. Greenpoint 5975.** (118)

PIGIAI PARSIDUODA

Greitai turi būti parduotas šiaučiškas štoras su geru įtaisymu ir mašina del darbo; renda pigi, mokančiam žmogui gera proga pasidaryti keletą centų. Priežastis pardavimo — liga. Informacijų klauskite Agenturoje Ambraziejus ir Danielius, 168 Grand St., Brooklyn, N. Y. Tel. Greenpoint 5975. (116)

DIDELIS BARGENAS

Parsiduoda Grosernė ir Delicatessen; tarpe dideliu dirbtuvių; apgyventa lietuvių, rusų ir lenkų. Pirmutinis atsišaukęs gaus gerą pirkimą. Informacijų klauskite pas Real Estate ofise: **Ambraziejus ir Danielius 168 Grand St., Brooklyn, N. Y. Tel. Greenpoint 5975** (115

PASIRANDAVOJA KAMBARIAI TIK LIETUVIAMS

Po 3, 5 ir 6 kambarius, visi šviesūs, naujai išvalyti — išmalevoti. Baltos anamalinės sinkos ir vaštubių viršai. Visi su gesiniais pečiais ir boileriais šiltam vandeniui. Žodžiu sakant, viskas ko puikiausia.

Pamatykite mūs lietuvį Janitorių
Aleks Gukš
28 Havemeyer St.,
Room 3 Brooklyn, N. Y. (115)

VIEN TIK DEL VYRŲ!

Svarbiausias šių dienų išradimas, kuris suteikia vyrams sveikatą ir gerą ateitį.

Būkite tikru vyru!

Džiaugkitės gyvenimu!

Vienintėlis gydymo būdas, kurį ką tik išrado daktaras Wentworth, tai yra gydymas be vaistų.

Nei vienas vyras, nežiūrint kokio amžiaus jis būtų,, neprivalo daugiau kentėti.

Rašydami laiškus, įdėkite 3 po 2 centu stampą atsakymui.

Dr. Wentworth
103 East 125th St. New York, N. Y.

Tel. Greenpoint 5812

DR. A. PETRIKA
LIETUVIS DENTISTAS
229 Bedford Ave., kampas N. 4 St.
BROOKLYN, N. Y.
X-Spindulių Diagnoza
Valandos:
Nuo 10 val. ryto iki 12 val.
Nuo 2 po pietų iki 8 val.

LIETUVIŠKA AKUŠERKA

Marijona Tamkienė
prie palagų ant pareikalavimo dieną ar naktį, taipgi ir nedėl dieniais. Darbą atlieka atsakančiai už prieinamą kainą
30 STAGG STREET
Brooklyn, N. Y.
Tel. Stagg 6731

Paieškojimas

Ona Astreikienė, iš Sag Harbor, Long Island, vėliaus gyvenusi 60 E. 109th St., New York City. Prašome pranešti prieglaudos vardą ir adresą kur vaikai padėti. **Lietuvių Biūras, Foreign Language Information Service, 119 W. 41st St., New York City.**

Pasirendavoja vienam ar dviem vyram kambarys prie lietuvių šeimynos. Arti stoties. Galima sužinoti gyvenimo vietoje, antros lubos: 10332 — 120th St., Richmond Hill, N. Y. (116)

— KAZUNO GUMBO KURA —

Šita gyduolė yra atsakančiai išbandyta ir visados esti pagelba nuo gumbo, patrūkimo, skaudėjimo po krūtine ir tt. Prekė Bonkutės — 75c. su prisiuntimu — 80c.

— Lietuviška Trajanka —

Parsiduoda mažam ir dideliam pakely po 35c. ir 75c. per pačtą reikia dadėt ant mažo pakučio 6c., o ant didelio — 10c. Importuojame iš Europos visokias žoles, šaknis, lašus, aliejus ir tt.

KAZUNAS' DRUG STORE
38 S. Jardin Street
Shenandoah, Pa.

R. JOHN UREVICH
Lietuvis Advokatas
60 Wall St., New York.
Tel. Hanover 6560

VISI PAS LIETUVĮ!

G. MAZAUSKAS
Penteris, Dekoratorius
IR
Poperių lipintojas
588 WILSON AVENUE
Brooklyn, N. Y.

JUOZAS LEVANDANCKAS
GRABORIUS

Laidotuvių Vedėjas ir Laisniuotas Išbalsamuotojas
107 Union Ave., Brooklyn, N. Y.
Notary Public. Stagg 0783 J.

Savo gražų skatiką, Nelaikyk jį už dyką: Duok jam pelną-gerovę — Dėk į mūsų Bendrovę. Šėras $10.00.

Tel. Greenpoint 6195

M. KREIVENAS

Gėlės del Namų, Daržo, Vestuvių ir Laidotuvių
202 BEDFORD AVENUE
(arti North 6-tos gatvės)
Brooklyn, N. Y.

Tel. Stagg 8470 ir 2054

KNAPP MANSION, Inc.
(I. Nussdorf, Savininkas)

Vestuvėms, Vakarienėms
Bankietams ir
kitokioms Pramogoms
Geriausi Brooklyno lietuviams vieta

— Geresnės Nėra —
BEDFORD AVENUE
kamp. Ross St. Brooklyn, N. Y.

Telephone 9759 Main

Fotografas
IR MALIORIUS

Nufotografuoja ir numalevoja visokius paveikslus įvairiausiomis spalvomis. Atnaujina senus ir krajavus ir sudaro su amerikoniškais Darbą atlieka gerai ir pigiai.
Kreipkitės šiuo adresu:

JONAS STOKES
173 Bridge St., C. Brooklyn, N. Y.

NAMŲ SAVININKAI TĖMYKITE!
Lietuvis Penteris
Pentinu namus iš lauko ir vidaus. Darbą atlieku greitai ir pigiai. Taipgi taisau senus stogus ir uždedu naujus. Šiais reikalais kreipkitės pas:
WILLIAMO KAPTURAUSKO
53 Montieth Street
Kampas Bushwick Avenue
Brooklyn, N. Y.

Telephone Greenpoint 4594

Adams Auto Repairing Co.
J. DUBAUSKAS, Savininkas
116 NORTH 4th STREET
Kampas Berry Street, Brooklyn, N. Y.
Pirmutinis ir Seniausis Lietuvis Automobilių Mekanikas
Esu gerai patyręs visų išdirbysčių automobilius taisyti.
DARBĄ GARANTUOJU

EKSTRA! NAMŲ PARDAVIMAS

Labai pigiai, su mažu įnešimu ir dideliu pasirinkimu nuo vienos iki 8 ir daugiaus šeimynų namai; taipgi su štorais. Pirkti galit kur tik norite, mieste ir priemiesčiuose. Kas pas mane pirks, tas sutaupys daug pinigų. Meldžiu kreiptis

JOSEPH VASTUNAS
Real Estate Co.
556 GRAND ST. (Room 21) BROOKLYN, N. Y.

ANTANAS TAČILAUSKAS
(Savininkas)
LIETUVIŠKAS RESTORANAS
IR
SUSIRINKIMAMS SVETAINĖ
Čia galite gauti tinkamus valgius, gerai pagamintus ir už prieinamą kainą; taippat pasirendavoti svetainę susirinkimams, vestuvėms bei kitokioms apeigoms
999 GRAND STREET (Tel. Stagg 3922) BROOKLYN, N. Y.

RESTAURANTAS

gaminame Lietuviškus, Rusiškus, Vokiškus taipgi ir angliškus valgius; kuris nors sykį pribūna pas mus ant pietų, tas pasilieka visados mūsų kostumeriu, nes skaniausiai valgiai ir mandagus patarnavimas

POVILAS SAMULĖNAS ir ANTANAS RIBOKAS
(Savininkai)

802 Washington Street. New York City. N. Y.

VYRIŠKŲ DRAPANŲ KRAUTUVĖ
Didelis Pasirinkimas Vyrams — Drapanos Geriausių Kompanijų
PADARAU NUO LIETAUS APSIAUSTUS (RAINCOAT'US)
Vyrams, Moterims ir Vaikams
Prašau Tamistą reikale atsilankyti, o būsite pilnai užganėdintas

S. PAUŽA
131 GRAND STREET
Brooklyn, N Y.

Del Rudens ir Ziemos

PROGRESS SHOE KRAUTUVĖSE turime visokios RUŠIES, PUIKIOS ODOS, STIPRIAI PASIUTUS ir SPECIALIŠKAI PRITAIKINTUS europiečių kojoms čeverykus; VYRAMS. MOTERIMS, VAIKAMS ir MERGAITĖMS.

Prie to. turime visokios rūšies RUBBERS ir RUBBER BOOTS. Taipgi turime Vyrams ir Moterims ŠILKO STIPRIŲ PANČIAKŲ

Mūsų Krautuvėse PIGIAU PARDUODAM negu kitur. PILNAI GARANTUOJAM čeverykų STIPRUMĄ. Persitikrinimo delei, prašome atsilankyti.

PROGRESS SHOE CO.

LIETUVIŲ ČEVERYKŲ KRAUTUVĖS

197 Grand St. (Vien. Name) B'klyn, N. Y.
20 Clermont Ave., Maspeth, L. I., N. Y.
175 Ferry St., Newark, N. J.
44 Grand St., Maspeth, L. I., N. Y.