"VIENYBĖ" TAMSUMĄ
IŠBLAŠKO-IŠVAIKO;
LIETUVIŲ TVIRTUMĄ
AMERIKOJ PALAIKO

VIENYBĖ

—: LITHUANIAN TRI—WEEKLY :—

TAD, MIELAS TAUTIETI,
SKAITYKI "VIENYBĘ" —
SUTEIKSI TĖVYNEI
DIDŽIAUSIĄ GALYBĘ!

NO. 118 Kaina 4 Centai Antradienis RUGS. (SEPT.) 30 D., 1924 Brrooklyn, N. Y. Kaina 4 Centai METAI XXXVIII.

(Telephone: 2427 Greenpoint) Entered As Second Class Matter October 23, 1907, At The Post Office at Brooklyn, N Y.. Under the Act of March 3rd, 1879 (Telephone: 2427 Greenpoint)

JAPONAI IŠKELDAMI IMIGRACIJOS KLAUSIMA SUARDO SANTAIKA TAUTU SĄJUNGOS TARYBOJE

Jie Nori, Kad Imigracijos Klausimai Būtų Skaitomi Tarptautiškais, o ne Naminiais.

LENKAI SAKOSI PAGAVĘ BANDITUS UŽPUOLUSIUS LIETUVIŠKOJE BRASTOJE TRAUKINĮ.

GENEVA, Rugsėjo 28. — Jau visi tikėjosi, kad Tautų Sąjungai pavyks sušaukti nusiginklavimo konferencija kitą metą, bet japonai išėjo prieš. Kadangi tas klausimas turi būti išrištas vienbalsiai, todel jis gims negyvas. Mat japonai nori, kad būtų apsvarstyta emigracijos klausimas, kad viena valstybė negalėtų uždrausti kitos valstybės piliečiams atvažiuoti ir apsigyventi. Didžiuma valstybių tą klausimą skaito "naminiu reikalu," o ne tarptautišku. Japonai gi, kuriems reikia rasti žemių savo didėjančiai tautai, nori kad klausimas būtų tarptautiškas. Italai irgi sakoma nelabai nori klausyti apie nusiginklavimą. Anglai gi bijo, kad Tautų Sąjunga neimtų kontrolėn jų laivyno. Tokiu būdu viena Francija tikrai remia protokolą, pagal kurį nusiginklavimo konferencija bus šaukiama. Balsavimas įvyks Rugs. 30 d.

VARŠAVA, Rugs. 28. — Lenkų valdžia skelbia, kad banditai, užpuolę ant traukinio ties Lietuviška Brasta, yra energiškai vejami. Jau sugauta 33. Pasirodo jie lenkams kaipo "vietos ūkininkai ir valsteičiai." O vadai esą kilę Sovietų Rusijoj. Lenkai mato šiame užpuolime rusų norą nuolatos kelti bėdas lenkams parubežy.

Lenkų valdžia priėmė Sovietų pasiuntiniu tūlą Voikovą, kurį nenorėjo priimti keli mėnesiai atgal, nes sakoma Voikovas dalyvavęs užmušime caro šeimynos. Sovietų valdžia vienok užtikrino, kad Voikovas prie to užmušimo nebuvęs ir lenkai sutiko jam leisti gyventi Varšavoje.

Chicaga Išgeria Perdaug Švento Vyno

Chicago. — Graftas čia puikiai gyveno iš švento vyno permitų. Pasirodo, kad Chicaga, kalbant vien apie žydus, turi du syk mažiau žydų negu New Yorkas. Sinagogų taipgi Chicagoje du syk mažiau negu New Yorke. Bet švento vyno rabinai suvartojo 1,200,000 galonų per metus, kuomet New Yorko rabinai sulakė tik 800,000. Valdžia to negalėjo suprasti, todel paėmė prohibicijos viršininką ant rekolekcijų.

Francijoje Prasideda Kova Prieš Klerikalus

Paris. Šeši katalikų kardinolai paskelbė viešai laišką spaudoje, kuriame sako, kad "kariaus" su valdžia, kuri nori suvalstybinti parapines mokyklas Elzas-Lotaringijoj. Tas kraštas, kuomet buvo po kaizeriu, savo francūzišką dvasią sėmė iš parapinių mokyklų, bet dabar francūzai jį gavę nori jas padaryti valstybinėmis, kas nepatinka kunigams. Jie pikti ant Herriot valdžios dar del to, kad tas nutraukė ryšius su Vatikanu.

Kluksai Užstoja Savo Pastorių

Buffalo, N. Y. Policija čia sugavo pastorių Penfold, besiglamonėjant automobily pakely su tūla parapijonka, nors per pamokslus jis būdavo baisiai keikia tą papratimą. Kluksai tą dagirdę pradėjo deginti kryžius apylinkėse ir triukšmą kelti. Šeši jų policijos pagauti.

Bankininkas Myli Kolektuoti Negalimus Faktus

Baltimore, Md. Vietos laikraštis praneša apie tūlą bankininką, kuris ne biznio valandomis, mėgstąs pasukti galvą įvairiai statistikos faktais. Pavyzdžiu, jis nuskaičiavo, kad surinkus pamestas per 50 metų špilkas, būtų galima žemę nukloti dvejų colių storumo eilia. Jis rado, kad žmonės suvartoja kas savaitę 600 milionus špilkų. Jis surokavo, kad Baltimorėje kapuose tapo palaidota 577,302 žmonės, nes taip rekordai rodo. Bet kiti rekordai rodo, kad mirė apie 900,000 žmonių tuo laiku. Kur dingo 320,000 kūnų? Kitas faktas jam nesuprantamas yra tas, kad Marylande gyvena 248,705 ženotų vyrų gyvenančių su pačiomis. Bet pačių gyvenančių su savo vyrais yra 245 300. Kur 3,000 vyrų gauna savo pačias? Turbūt jos gyvena ne Marylande.

Čičerinas Nori Susigerinti su Amerika

Maskva. Čičerinas vėl paklabino Amerikos valstybės sekretorių Hughes, mosuodamas alyvos šakele. Esą, kapitalistinė Amerika ir komunistinė Rusija gali draugiškai sugyventi ir skolinti viena kitai pinigus. ar daryti biznį. Bet sykiu jis Hughes išvadino imperialistų bernu ir sako, kad tas ruošia naują ekonominę blokadą prieš Rusiją.

Brussels. Charleroi anglių kasyklų srity pasirodo esama 6,284 iš 46 tautų.

Naujausi Telegramai

Berlin. Vokiečiai nutarė įsteigti ant traukinių bevielinį telefoną, kad keleiviai galėtų bile kada susišnekėti telefonu su kuo nori.

—o—

Washington. Republikonų valdžia mano paskirti laivyno pasekretoriu Robisoną, kuris demokratų yra kaltinamas dalyvavime aliejaus skandale.

—o—

Princeton, N. J. Žymus republikonas, vadas vietos universiteto, prof. Hibben, užėmęs tą vietą kuomet Wilsonas tapo prezidentu, dabar pagarsino, kad balsuos už demokratus, delto, kad republikonai neleidžia Amerikai kištis į Europos reikalus.

—o—

Seattle, Wash. Atvykę čionai, Amerikos lakūnai baigė 27,000 mylių kelionę apie žemę eroplanais. Kelionėje buvo penkis mėnesius ir 22 dienas ir perskrido 21 svetimas valstybes. Skrido oru išviso 351 valandų ir suvartojo 21,060 galionų aliejaus.

Turkija. Turkijos sostinėje eina gandai, kad koks ten gruzinas peršovęs garsų sovietų kavalerijos vadą, generolą Budenį. Prie to sakoma, kad bolševikai, malšindami sukilimą, jau iššūdę 2,000 žmonių, o apie 10,000 areštavę.

—o—

Chicago. Čia prasidėjo posėdžiai 50-to Amerikos bankininkų seimo. Bankininkai pasakoja, kad biznis šalies pradeda kilti, kadangi farmeriai gauna daugiau pinigų už savo produktus ir gali daugiau prekių iš fabrikų pirkti.

—o—

Paris. Francijos premjeras Herriot keblioje padėty: jis turi pakelti algas valdininkams kaip žadėjo prieš rinkimus, bet tas reikštų padidinimą taksų.

—o—

Varšava. Vienuolis Smaragd, kuris vasario mėnesį užmušė pravoslavų mitropolitą čionai, gavo 10 metų kalėjimo.

—o—

Kita Angliakasio Moteris Nuodijo Vyrą

Marion, Ill. Dar eina tardymas Sweetinienės, užnuodijusios savo vyrą del meilės pastoriaus, o jau iškilo antra byla Illinois valstijoje. Ruby Tate, 30 metų amžiaus moteris čia prisipažino policijai, kad davė vyrui arseniko, nuo ko tas pasimirė rugs. 3. Ji vyrą nunuodijusi todel, kad norėjusi ištekėti už burdingieriaus Tate, ką ir padarė, 21 dieną po pirmo vyro mirties. Bet žmonės pradėjo šnekėti, o čia pakilo pastoriaus byla ir policija nutarė iškasti vyro lavoną bei patyrinėti. Jo viduriuose rasta arsenikas. Burdingierius Tate ginasi nieko nežinoies apie tai.

Fran[illegible] Džiaugiasi Savo Padėčia

Paris. Nors frankas ir nestovi ant stiprių kojų, bet francūzai džiaugiasi, kad pas juos nėra bedarbės, kad naujos pramonės dygsta ir kad produkcija prekių pasiekusi prieš karinius laipsnius. Darbininkai iš viso Europos važiuoja Francijon dirbti. Karo nuteriotose srityse jau gyvena ištisi kaimai lenkų, dirbančių ant ūkių, arba anglių kasyklose. Pietų Francijoje gi dirba daug italų.

Aqueduct Lenktynės. Francų garsiam žirgui Epinardui nepavyko laimėti ir antros lenktynės Amerikoje. Jį pralenkė amerikonų žirgas Ladkin, laimėdamas savininkui $30,,000. Epinardas atbėgo antras, laimėdamas $5,000.

Baltimore, Md. Valdžia čia turi raportų, kad nekurie fabrikai, daranti tomeites į kenus, maišo perdaug vandenio kas priešinga įstatymams. Mat tomeitės šįmet brangios.

Bedarbių Skaičiaus Svyravimai Amerikoj

New York. Russell Sage Fondo valdyba yra padariusi tyrinėjimus apie bedarbių padėtį Amerikoje ir randa, kad bedarbė yra nuolatos atsikartojantis apsireiškimas, ir kasmet veik 10-ta dalis Amerikos darbininkų neturi darbo. Tas reiškia, kad apie milionas sveikų darbininkų neturi kur dirbti. Kai-kada gi tas skaičius padidėja iki penkių milionų. Bet Fondo valdyba nepaduoda jokių sumanymų, kurie tokį dalyką prašalintų.

Vokietijos Karo Paskolos be Dugno

Berlin. Įvairūs spekuliantai vis dar tikėjosi, kad vokiečių valdžia atlygins pilnai, ar bent pusę karo paskolos, kurias kaizeris užtraukė, kuomet markė buvo gera. Bet dabar valdžia paskelbė, kad neduos nei cento daugiau markės vertės, kuri yra neverta nieko. Tik tiem, kurie pirko patys paskolos bonus valdžia mokės po du nuošimčiu pensijų pavydale, aukso markėmis, bet ir tai neivienas bonų savininkas negalės daugiau gauti kaip tūkstantį markių ant metų. Po jo mrities ir ta pensija žus.

Chicago. Thomas Cusak, kuris pradėjo iškabomis garsinimo biznį su trimis kenais maliavos ir teptuku, dabar pardavė viską už 23 milionus dolarių. Jis turi užėmęs visas tvoras ir geresnių budinkų sienas Amerikoje.

Knygų Mylėtojams

DR. D. ALSEIKOS VEIKALAS

"LIETUVIŲ TAUTINĖ IDĖJA ISTORIJOS ŠVIESOJE"

(Referatas skaitytas L. Mokslo Draugijos Susirinkime Vilniuje 1923 m.)

Gaunamas Vienybės Knygyne. Kaina 80c.

VIENYBĖ
193 Grand St., Brooklyn, N. Y.

Žinios Iš Lietuvos

DIDELIS SPROGIMAS

Panemunėlis. — Panemunėlio stoty (Rokiškio apskr.) šiomis dienomis malūne atsitiko sekanti katastrofa.

Rugsėjo 1 d. Panemunėly pradėjo dirbti naujai įrengtas malūnas ir lentpjūvė. Malūno ir lentpjūvės atidaryme dalyvavo be darbininkų ir šiaip gyventojų, kuriem buvo įdomu pasižiūrėti, kaip dirbs malūnas. Staiga kas tai sprogo. Visi apylinkės namų stiklai išbyrėjo. Pasirodė, kad malūno ir lentpjūvės katilas trūko. Po mašina atrasti mašinisto, dviejų darbininkų ir jaunos mergaitės lavonai. Kaikurie kūnai rasti 120 metrų nuo sprogimo vietos. 3 darbininkai išimti iš po lentų mirtinam stovy. Mašinisto galva nutraukta, kitų nutrauktos rankos bei kojos, sprogimo vieton tuojau atvyko tardymo komisija. Žmonės pasakoja, kad sprogimas įvyko nuo piroksolino, kurį būk tai padėjo kitas malūno savininkas, kuriam būtų buvę konkurencija. Tardymas tęsiasi. L.

Kaunas. — Už netikrus pranešimus. Kauno Kriminalė policija patraukė keletą asmenų atsakomybėn, kurie pranešė policijai, kad juos apvogė. Tardymas parodė, kad jų nieks neapvogė, bet jie norėjo išgauti rastus pas vagius daiktus. L

Kaunas. — Atsargiau. Rugsėjo 2 d. prie Vytauto kalno vienas pilietis važiavo vežiku iškišęs kojas. Pravažiuodamas automobilis užkabino jo kojas, išsitraukė iš vežimo parvažiavo jį ir sulaužė kojas. Nukentėjęs nugabentas ligoninėn, šoferis areštuotas. L.

Kaunas. — Vadovėliai. Netrukus B-vė "Vaiva" išleidžia iš spaudos du naujus vadovėlius, pritaikintus naujai vidurinių ir augštesnių mokyklų programai 1) Baranovo "Fizika" 3 ir 4 klasėms vidurinių mokyklų ir Prof. Vipperio: "Senovės Istorijos vadovėlis," 5 gimnazijos klasei. Abu vadovėliai gausiai iliustruoti. Greitu laiku laukiama iš spaudos naujos Rygiškių Jono "Lietuvių kalbos gramatikos" pritaikintos 1 ir 2 vidurinių mokyklų klasėms, kuri spausdinama Rygoje. Kiek vėliau bus išleista dar du uždavinynai — algebros ir geometrijos. Darbas varomas skubiai, kad dar šį rudenį galima būtų tie vadovėliai patiekti mūsų mokykloms.

Kaunas. — Teisme. Šiomis dienomis Vyriausiasis Tribunolas nagrinėjo ūkininko Menalzo bylą (Kėdainių apskr.), kuris kaltinamas užnuodyme savo žmonos, kuomet ji gimdė vaiką. Iš kaltinamojo akto matyti, kad kaltinamasis vedęs tą moteriškę, ir pagyvenęs su ja porą mėnesių, įsimylėjo į vieną gražią panelę. Panelė reikalavo, kad jisai ją vestų, nes ji nuo savo pirmojo mylimo atsižadėjo.

Nelaimingas Menalzas nutarė atsikratyti nuo savo žmonos ir nakčia, kuomet jo žmona gimdė, ją užnuodijo. Teisme iššaukta 20 liūdininkų ir ekspertai, kurie tvirtino, kad jisai tyčia užnuodijo savo žmoną. Kaltinamasis visame prisipažino ir patsai prašė už prasižengimą smarkiai bausti. Teismas jį nubaudė 12 metų sunkiųjų darbų kalėjimo. L.

Kaunas. — Augštosios mokyklos. Universitetan stojimas ir priėmimas taip tuo tarpu atrodo.

Teologijos-filosof. fakult. priimta 26 stud. ir 3 laisv. klausytojai.

Humanitarinių mokslų fak. priimta 60 stud.; bus priimta dar 24, jeigu išlaikys lietuvių kalbos egzaminus.

Matematikos-Gamtos fak. priimta 44 stud., 4 laisv. kl.; iš liet. kalb. turi laikyti 24 asm. egzaminus.

Teisių fak. I sem. priimta 102 stud., III sem. — 5 ir V sem. — 6; laisvų klaus. — 20; turi laikyti liet. kalb. egz. 54 asmens.

Medicinos fak. priimta 32 st.; laikyt liet. kalb. egz. turi 53 asm.; trūksta dokumentų 11.

Konservatorijon tiek priimta:

Fortepiano klasėsna p. Laumianskienės — 3, p. Janickienės — 6, p. Dauguvietaitės — 3 Keželytės — 4; kandidatais lieka 9 asmens.

Teorijos kl. priimta 11 asm.

Dainavimo klasėsna p. Marini — 6, p. Grigaitienės — 3, p. Kutkausko — 7; kandidatais lieka 2 asm.

Smuiko klasėsna p. Zaidmano — , p. Juknevičiaus — 2, p. Švedė — 1.

Vargonų kl. priimta vienas.

Kaunas. — Teisme. Šio mėnesio gale Apygardos Teisme bus nagrinėjama Seimo narių Ambrozaičio ir Brežinskio byla. kuriuos p. Valdemaras patraukė atsakomybėn už patalpinimą "Darbininke" straipsnio, kur pasakyta, kad p. Voldemaras būdamas Ministeriu Pirmininku pasisavino didelę sumą pinigų. L.

Kaunas. — Areštavo kalbėtojus. Rugsėjo 8 d. Socialdemokratai sušaukė savivaldybių rinkimo reikalu mitingą. Po mitingo policija areštavo tris kalbėtojus, kurie pasisakė už kandidatų sąrašą 21. L.

KAINOS KRETINGOJE

"Klaip. žin." pranešimu, Kretingos turguje š. m. 5 d. buvo mokama: centn. rugių 30 litų, kviečių — 35 lt., miežių — 24—26 lt., avižų — 12—13 lt., bulvių cnt. 8—9 lt., šieno 5—6 lt. Sviesto svarui: centraf. 3 lt. 50 ct., paprasto 3 lt. Kiaulienos mės. klg. 3 lit. Jautienos 1.80 Kiaušiniai 18—19 ct. Viščiukai 80—1.50 ct. Jauna žąsis 6—7 lt., malkų poriniam vežimui 20—25 lt. Skaldytų malkų vienarkliui vežimui — 12—13 lt. Gentams 5 lt. kapai. Juodos duonos klg. 70 ct., baltos duonos — 120 ct. medaus 2 lit. 50 ct. 3 lt. svarui.

VALDININKŲ SKAIČIUS LATVIJOJE

Valdžios žiniomis 1924 m. sausio m. 1 d. Latvijoje buvo skaitoma 38,310 valdininkų ir 8,329 žemesniųjų tarnautojų, iš skyrus kai-kurias autonomines įstaigas ir tarnaujančius virš sąmatos.

NUŠOVĖ UKININKĄ

Ukmergė. Vaitkūnų kaime Pabaiskio val. buvo toks atsitikimas. Susirgus žmonai, pil. Kiškis 23 m. amž. iš rugsėjo 5 į 6 d. 2 val. nakties atsikėlęs ir atsisėdęs prie stalo, prieš langą taisė pakinktus, kad, reikalui esant, parvežus gydytoją. Tuo laiku už lango pasigirdo šūvis. Vos suspėjęs tris syk ištarti "mama gelbėk" Kiškis kritęs negyvas. Padarius skrodimą, surasta prie šonkaulio užkliuvusi karo šautuvo kulka. Keista, kad lange nežymu, prokuri į grįčios vidų įėjusi kulka. Eina tardymas. X mok.

PASIKORĖ

Taujėnai. — Š. m. rugp. 24 d. sekmadienio rytą Šalnų-Ungurių vienkiemy parėjusi iš miško namo, Kamarauskienė radę pasikorusį savo vyrą Kamarauską Juozą, kuris šįmet prieš užgavėnes buvo atėjęs užkuriomis Palaidotas palangėj darželyje.

MOKYKLOS

Ukmergė. — Sudarius Ukmergės apskr. pradžios mokyklų tinklo projektą pasirodo:

1) Ukmergės apskrity esama lietuvių mokykl. 87 su 118 komplektų.

2) Ukmergės mieste esama:
a) lietuvių 1 mok. su 7 komp.
b) žydų 3 mok. su 5 kompl.
c) lenkų 1 mok. su 2 kompl.
Viso 92 mokyk. su 132 komp.

Projektuojama:
1) Apskrity lietuv. (mokyklų) 110 mok. su 318 kompl.
2) mieste:
a) liet. mok. 2 su 12 kompl.
b) žydų mok. 2 su 8 kompl.
c) lenkų mok. 1 su 2 kompl.
Viso 115 mokyklų su 340 komplektų ir mokytojų.

X mok.

UOSTO DARBAI

Klaipėdos uosto darbams toliau tęsti Vyriausybės paskyrė dar 600,000 litų einamajon metinėn sąmaton.

Įsteigtas 1886 m.
VIENYBĖ
TRIS KART SAVAITĖJE
Leidžiamas Utarninkais, Ketvergais ir Subatomis
Brooklyn'e, N. Y.
METINĖ PRENUMERATA:
Suvienytose Valstijose — $4.00
Kanadoje — — — — — $4.50
Lietuvoje ir kitur — — — $5.00
Prenumerata reikia apmokėti išanksto.
Apie skelbimus klauskit laišku.
Adresas:
Vienybė Publ. Co., Inc.
193-197 Grand Street
Brooklyn, N. Y.

Established 1886
VIENYBĖ
LITHUANIAN TRI-WEEKLY
Published Tuesdays, Thursdays and Saturdays
at Brooklyn, N. Y.
SUBSCRIPTION RATES:
In United States — — — $4.00
Canada — — — — — — $4.50
Other Countries — — — — $5.00
Advertising rates on application.
Address:
Vienybė Publ. Co., Inc.
193-197 Grand Street
Brooklyn, N. Y.

Redakcijos Straipsniai

ATGAL Į MATUZELIO AMŽIŲ.

Nemažą sensaciją sukėlė pareiškimas žymaus vokiečių mokslininko, Prof. Fritz Habero, kuris apsilankydamas Philadelphijoje per 100-metines sukaktuves Franklino Instituto, pasakė, jogei mokslas surasiąs būdus, kaip žmogui išgyventi iki 1,000 metų. Tokie pasakingi ilgi amžiai randasi užrekorduoti tiktai žydų Biblijoje, kuri nusako tūlus patriarkus gyvenusius šimtais metų, o pasakingas Matuzelis net iki 900 metų davaręs. Anot Prof. Habero, mokslas suteiks žmogui progą pralenkti net Matuzelį!

Šitas mokslininkas nurodo į stebūklingai veiklų vaistą, nesenai išrastą — **insuliną.** Tuo patim dėsniu mokslo vyrai einą išradimui vaisto ilgam amžiui. Tai nebus "Vienybėje nė vaistas, bet visa eilė priemonių, kaip išgryninti žmogaus kūne esančias enzymas (mieles). Viena iš šitų priemonių yra dabar išrastasis insulinas, kuris vienos rūšies mieles pilnai išgrynina ir tą dalį žmogaus kūno atjaunina. Dabar lieka tik kuodaugiau tokių "insulinų" išrasti, kad visas žmogaus kūno dalis atjauninti, ir mokslas sparčiai prie šito eina.

Kad mokslas išras būdus žmogaus amžių prailginti, rimti mokslo vyrai apie tai neabejoja. Bet dabar pakįla klausimas: kas bus su maistu, kuomet žmogus gyvens po tūkstantį metų ir labai sparčiai pradės daugintis viso pasaulio žmonija? Jau 1798 metuose garsus anglų ekonomistas Malthus išgąsdino pasaulį savo garsingu veikalu "Bandymai dėsnių žmonijos priaugimo," kuriame įrodė, kad žmonijos prieauglius eina geometrinėje progresijoj, tuomtarpu maisto galima pagaminti tiktai aritmetinėje progresijoj. Jisai nurodė, kad netoli laikas, kuomet pasauly žmonės trinsis vieni kitus alkūnėmis ir, delto, patarė moralį arba lyties susilaikymą. Jeigu dabar žmonės pradės gyventi po tūkstantį metų, tai suprantama, kad greitai pasaulis prisipildys žmonėmis ir maisto klausimas bus vienu iš rūsčiausių klausimų. Žemės bus jau maža, ir delto tautos puls viena ant kitos, kad daugiau sau vietos išsikovoti.

Į šitokią baimę Prof. Haber atsako tokiu suraminimu, kad tas pats mokslas, kuris ieško žmogui ilgo amžiaus, tuo patim sykiu ieško ir naujų maisto būdų. Jisai sako, kad ateityje daugelis žmogaus maisto bus pagaminta iš chemiškų preparatų, kaip jau ir dabar vartojama. Pagaliaus, jis sako, bus tinkamai suvartota netik javų pelai ir šiaudai, bet ir medžių žievės, kurios bus perdirbama į maistą.

Ar bus žmonija laiminga sulaukusi ilgą amžių, tai kitas klausimas. Žmogaus amžius galės būti prailgintas, bet tikrosios jaunystės žmogui nebus suteikiama. Kam vertas ilgas amžius be jaunystės Patsai Prof. Haber ant galo prisipažįsta, kad mokslas dar negalįs pačios gyvybės padaryti; tą gali padaryti tiktai Gamta, kuri ir žmogaus amžių reguliuoja.

Žmogaus laimingas gyvenimas negalima matuoti vienu ilgu amžium, bet išmintingu jo sunaudojimu, nors ir trumpai gyventum ir kuodaugiau padarytum visko, kas sau ir kitiems miela, gražu ir malonu.

KAS TAS "PROLETARŲ MENAS?"

Kaip tik kas šviesesnio pas Amerikos lietuvius atsiranda, tuojaus išlenda tamsybės apuokai ir ima suopti savo nakties giesmę. Taip buvo su Miko Petrausko kultūrine misija Amerikoje, taip buvo su lietuvių pramonės kilimu, taip buvo su mūsų literatūra — visur Rusijos pastumdėliai visuomenę demoralizavo ir tvėrė savo "įstaigas" vardan "proletariato" muzikos, pramonės, literatūros. Dabar su menu ir tas pats. Nespėjo Amerikoje pasirodyti Vaičkaus Teatras ir kita grupė linksmų vilkolakininkų "Dzimdzi-Drimdzi," jau apuokai pradėjo suopti ir per savo reakcingus lapus šių artistų kultūringą ir gražų darbą ardyti. Užpakaly to stovi ruskeliai.

Komunistų "Vilnis" nr. 77 su dumblais sumaišo Vaičkų, Vanagaitį, Dikinį ir kitus — išvadina juos dolarių gaudytojais ir "tamsiomis Kauno žvaigždėmis," o prieš juos pastato taip vadinamą savo "proletarų meną."

Kas tas yra "proletarų menas?" Tai menas, kuris perleistas per Maskvos cenzūrą.

Tikrasis menas yra paimtas iš gyvenimo, nežiūrint kur tas gyvenimas esti: Lietuvoj, Amerikoj, Rusijoj ar Abysinijoj. Jis yra žmonėse. Tokį meną mes ir turime išauklėtą mūsų talentingais menininkais, jų jautriomis sielomis visuomenei išgvildenamą — interpretuojamą. Kitokio meno nėra, nes jo negalima padirbti ant užsakymo kokiame nors fabrike.

Mes ne esame šalininkai nė vienos šių artistų grupės, kurios dabar gastroliuoja po Ameriką, tai yra nei p. Vaičkaus nei "Dzimdzi-Drimdzi." Bet mes matome juose abejuose vaidinančius mūsų gyvenimo vaidmenis. Todel nežiūrint, kad jie savo tarpe kiek nesutinka, mes juos abejus branginame, nes jie iš mūsų tautos gimę ir mus virkdo, linksmina ir džiugina. Mes to iš artistų ir norime. Savo dolarių nesigailime, nes mes tuos pačius dolarius mokame už tą patį ir Amerikos scenoje. Tegul rusiški tamsybės apuokai neverkia apie lietuvių dolarius, nes ir tie "prolet-menščikai" ruskeliai be mūsų dolarių nieko mums neparodys, — ir dar visai netikusiai parodys.

Mūsų visuomenė neturėtų susiklaidinti su nauja Rusijos agentų propoganda — žeminti viską, kas iš mūsų tarpo gražaus atsiranda. Tokiems propogandistams kiekvienas turi parodyti duris, nes jau užtektinai jie mūsų gyvenimą suardė. Tai ne kokis "proletaro menas;" tai Rusijos agentų meškerė gaudyti žuvytes ir jomis maitintis.

PERŽVALGA

Pavojus Lenkijai.

Harvardo profesorius Archibald Coolidge, redaktorius žurnalo "Foreign Affairs" ve ką rašo rugsėjo numery apie Lenkijos ateitį. Jis nurodo, kad vokiečiai, gali būti, ir sutiks su savo rubežiais su Francija ir Belgija, taip, kad nustatė Versalės sutartis. Bet ar jie sutiks su rubežiais Rytuose, kur keli milionai vokiečiai atiduoti valdžiai lenkų, kuriuos vokiečiai skaito žemesnė tauta, kaip istoriškai taip kultūriškai žiūrint. Beto Rytų Prūsija atkirsta nuo visos Vokietijos Dancigo koridoriu. Ar ilgai vokiečiai tą pakęs? Bet, sako prof.:

"Lenkams pavoujs netik nuo vokiečių. Ant nelaimės jie niekados neturėjo aiškaus rubežiaus, geografiško, istoriško ar etniško (tautiško). Ir šiandien ar iš rytų ar vakarų žiūrint ji neturi gamtos rubežių (upių, kalnų, jūrų. Red.) Gali būti jie turi gerai paremtus reikalavimus link Vilniaus ((? — Red.), bet kol laikys šitą buvusią lietuvių sostinę, tol Lietuvos Respublika lenkams nedovanos. Prie to, Lenkijoje yra apie penki milionai rusų, vienos ar kitos rūšies. Jie nepatenkinti, o tik už rubežiaus gyvena jų tautiečiai, susiorganizavę į Baltgudžių ir Ukrainų respublikas, kas labai pritraukia juos, o už tų respublikų gi stovi visa Sovietų Rusijos spėka. Apsiginti nuo šio pavojaus, Lenkija susibroliavo su Rumunija, kuri taipgi bijo Rusijos. O prieš Vokietiją ji tikisi gauti paramą Francijos."

Taigi lenkų padėtį amerikonai puikiai supranta ir mato ją nepavydėtiną.

—o—

Sveika nuomonė.

St. M—skas, aprašydamas "Vaire" būdą kaip padidinti pelnus Lietuvos metalo fabrikų, sako, kad svarbiausia gauti rinka vinims, šriubams, grandiniams ir kitiems metalo produktams. O geriausia rinka tai Rusija, kuri netoli ir tokių daiktų reikalauja. Jei rusai negali atmokėti pinigais, tai gali atmokėti žibalu ir druska. Bet, sako M-skas:

"Kaip tik mūsų pramonininkai bei pirkliai su diplomatais išgirsta Rusiją, tuoj pradeda iš baimės, lyg rusų monarkistai, krūpčioti, ir mano: kaip galima tartis su bolševikais! Tuojau jiems įsivaizduoja bombos, črez vičaikos, tribunolai, ir plaukai jiems ant galvos šiaušiasi. Tuščias krūpčiojimas ir baimė! Tegul pas juos būva, kas jiems patinka, tai ne mūsų reikalas; jei mes galime su rusais prekiauti bei savo prekėmis mainytis, kodel ne?"

—o—

Dalinai teisybę sako.

"Trimito" recenzantas ve ką sako apie amerikiečių spaudą:

"Deja, nenoromis tenka pasakyti, kad didžiuma jų spaudos yra gana silpnoka, skystoka, primityvi, ypač specialūs leidiniai. Gerai, kad jie yra ant šios ašarų pakalnės, bet taip pat niekas nieko nenustotų, jei gu jų ir visai nebūtų, gal būtų net sveikiau, nes liktų kitam naudingesniam darbui energija, laikas ir dolariai."

Mūsų nuomonė yra kitokia. Didžiuma Amerikos laikraščių dabar stovi gana augštai, kaip žinių turiniu, taip straipsnių. Nors visi serga pjautynių liga, kas rodo, kad vyriškumo stoka, bet visgi Amerikos laikraštija augščiau pakėlė lietuviškąją liaudį čia, negu Lietuvos laikraščiai įstengė po karo. Iš Lietuvos laikraščių vieną "Trimitą" galima pagirti rimtumu.

—o—

Prastas redaktorius.

Naujasai "Darbo" redaktorius jau laižo savo bosams čebatus — užpuldamas ant "Vienybės" ir kitų laikraščių. Esą, "Vienybė" griauja Amalgameitų uniją, ir et cetera, et cetera. Vargingas Prūseika, turbūt, "Vienybės' niekad neskaito. Nesenai "Vienybė" įdėjo rimtą ir bešališką straipsnį apie Amalgameitų uniją, jos tvėrimąsi, ir prospektus ateities. Ir "Vienybė" visą laiką kritikavo unijos valdybą už tai, kad ji labiau palanki buvo žydams, negu lietuviams, ji neaprūpino lietuvių darbais, bet paleido juos bedarbiais vaikščioti. Žydai, italai ir lenkai, kurie atskilo nuo senos Garment unijos vien delto, kad ten nebuvo pripažįstama jų **tautinių** reikalų ir neduodama balso senoje unijoje, dabar stumia lietuvius iš kriaučių pramonės. Tam jų darbui žymiai padeda lietuviški komunistai. Unijos valdyba, vietoje pildyti savo konstituciją, ir gelbėti darbininkams visur steigti kooperatyvines šapas, kur pelnas dabar liekantis bosams eitų darbininkų kišeniams, steigia bankus, pelnas iš kurio nežinia kam eina. Ji organizuoja kooperatyvus Rusijoje, bet ne Amerikoje kur jų labiau reikia. Delto "Vienybė," gindama darbininkų reikalus, ir kritikavo uniją ir komunistus. O komunistai, kai katės pieną paliejusios, dabar amčioja būk kiekvienas nutraukimas maskės nuo lietuviškų komunistiškų "veikėjų" yra žygis prieš darbininkų gerovę, prieš unijas!

Lietuviai darbininkai patys, per kartų prityrimą, kad ir ne skaitydami "Vienybės" pamatė kas per paukščiai yra Bekampiai, Jankauskai, Bimbos, Pruseikos ir kitos "saulės". Štai Bekampis turėjo nešdintis iš Brooklyno, iš Baltimorės, o dabar ir iš Philadelphijos. Ką tas reiškia? Geras žmogus niekados nėra taip ūjamas.

—o—

PIRKITE
"VIENYBĖS"
ŠĖRŲ!

Ponų Valdžia Baudžiavų Laikais Lietuvoje

(Tikras atpasakojimas baudžiauninkės Agotos Šatienės)

Rašo Justinas Žižis

Ukmergės apskrity, apie 177 varstų nuo Ukmergės miesto, palei Raguvos vieškelį randasi didelis dvaras vadinamas "Taujėnai," kuriame gyveno ponas kunigaikštis Radzvila su savo pačia Sofija. Ponas Radzvila su savo pačia Sofija buvo neodriausi ir žiauriausi ponai visoje apygardėje, ir nebuvo dienos, kad jų dideliame dvare nebūtų buvę plakti žmonės ir nesigirdėję būtų skaudulingi šauksmai ir vaitojimai plakamųjų žmonių. Ypač buvo rūsti ir kraujo geidžianti ponia, kuri negavusi nuplakti žmogaus, dažnai apsirgdavo ir vėl būdavo priežastis plakimo ir kankinimo nelaimingųjų valstiečių.

Peržiūrėsime pasakojimus baudžiauninkės Agotos Šatienės, kuri buvo ilgus metus liūdininke žvėriško apsiėjimo minėtųjų ponų.

Vieną kartą ponia buvo svirne prie saikavimo dvaro grūdų. Kuomet Ladukas nubraukė pūrą, poniai pasirodė negerai, delto ji sugriebusi pradėjo Laduką mušti per galvą. Nors visa galva apsidengė guzais ir paplūdo krauju, vienok žvėriškoji ponia, nepasitenkinusi tuo tironišku mušimu, liepė pristatyti Laduką prie girnų žalius rugius malti, kaipo bausmei. Apsvaigintas žmogus per keturias ar penkias valandas suko girnas, o per jo sukruvintą veidą ritosi griaudžios ašaros.

Prieš Velykas didėjoj pėtnyčioj, Martynas Auglis kaszin kuo buvo nusikaltęs ir be malonės buvo nuplaktas rykštėmis. Kuomet nelaimingasis paliko visas kruvinas, tai ponas dar vėl liepė kapoti naujomis agrostų rykštėmis, kaipo del pamainos. Kruvinai mėlynas kūnas drebėjo iš skausmo, o kankinamasis baisiai šaukė mirties, vaitojo ir apalpo. Nuneštas namon Martynas, pasirgęs iki pirmai Velykų dienai, toje šventoje dienoje atidavė Dievui dūšią.

Valsčius buvo pavarytas vežti į Ukmergės miestą grūdus. Ukininkai taisė vežimus, kimšo į maišes šieną ir rengėsi važiuoti, o moterys lopė maišus, dėjo į krepšius juodą duoną, kokį sūrelį ar medinę dėžutę skystos varškės kelionei. Vienas ūkininkas, Malakas, neturėdamas kuo patepti vežimo ašis, bet bijodamas važiuoti į dvarą neteptu vežimu, paėmė šmotelį lašinių ir jais patepė savo vežimo ašis. Suvažiavus į dvarą vežimams, prasidėjo grūdų krovimas. Kada prie svirno privažiavo Malakas, tai ponas patėmijęs, kad jo vežimas visai mažai pateptas, rūsčiai užklausė: "Kodel tu, prakeiktas chame, su neteptu vežimu atvažiavai į dvarą?" "Ponuti, neturėjau deguto!" atsiklaupęs ir kilnodamasi atsakė Malakas. "Aš tau, prakeiktas litvine, parodysiu neturėjau deguto!" smarkiai sušuko ponas, ir laikoma rankoj šakota obeline lazda pradėjo Malaką baisiai mušti per galvą, pečius ir kur tik papuolė. Šaukė nelaimingasis žmogus ir prašė su simylėjimo, sakydamas: "Dovanok, ponuli, dovanok! O Jezau-Marija, netrivosiu!" Bet akmeninė pono širdis neturėjo pasigailėjimo, delto tik tada paliovė mušęs vargšą, kaip pats pailso, o mušamąsis parvirtęs pusgyvis gulėjo ant žemės. Ponas pažadėjęs dar šimtą rykščių, nuėjo į savo seklyčią, o ką tik gyvas Malakas, nuvežtas namo, į trečią valandą pasimirė. Palikusi moteris našlė su keturiais kūdikiais, griaudžiai verkdama kruvinom ašarom skundėsi DDievui ir šaukė Jo teisybės.

Po mirties Malako, dvaro tarnystėn buvo paimtas iš Namikių kaimo vikrus vaikinas, Jokūbas Bobylas. Vaikinas buvo augęs kaime ir prie dvaro tarnystėje nebuvęs; jis kaip įmanydamas stengėsi įtikti ponams, bet tas ne visuomet jam nusisekdavo ir Jokūbukas gaudavo nuo pono su lazda per galvą, o nuo ponios su raktų glėbiu per galvą. Taip tai Jokūbukas daug sykių matė žmonių žiaurų plakimą, ir nors tos nelaimės dar buvo neragavęs, vienok didžiai jos bijojosi.

Vieną kartą Jokūbukas šveitė peilius. Ponia patėmijusi, būk jis negerai anuos šveičia, davė jam keletą kartų į veidą su raktų glėbiu ir apskundė ponui. Tas pašaukęs Jokūbuką, smarkiai sušuko: "Aš tave, prakeiktas bestija, išmokinsiu peilius šveisti, — šimtą rykščių gausi!" Nusigandęs Jokūbukas, verkdamas prašė: "Dovanok, ponuli, dovanok!" Ponas, neklausydamas prašymo, liepė dviem vyram saugot Jokūbuką, o trečiam įsakė parnešti glėbį rykščių. Pasilikęs po sargyba, sėdėjo liūdnas ant akmens, akys jo piktai blizgėjo, o veidas atrodė tvirtą pasiryžimą. Po minutės vaikinas, pamatęs nešamas rykštes, šoko per langą ir greitai pradėjo bėgti. Sargai vydamiesi šaukė: "Jokūbuk, sustok, sustok! laikykit!," tuomtarpu vaikinas, toli palikęs sargus, peršoko per tvorą ir pagriebęs akmenį atsiginti neprietelius, išbėgo ant vieškelio ir kaip vėjo nešamas bėgo į tą pusę, kur bėgo upė vadinama Mūša, kurioje buvo daug ganą gilių duobių. Kurie-ne-kurie žmonės, eidami keliu ir girdėdami šauksmą "laikykit!" norėjo užbėgti Jokūbukui kelią, bet matydami baisiai įpykusį jo veidą, smarkumą jo blizgančių akių ir laikomą rankoje akmenį, nedrįso sulaikyti bėgantį. Jokūbukas pribėgo upę, o keletas vyrų, norinčių jį suimti jau artinosi. Vaikinas tą matydamas ir žinodamas, kad kai jį pagaus tai baisiai kankins, sušuko: "Jezus-Marija, susimylėkit ant manęs!" ir įšokęs upėn pasinėrė. Vieną kartą dar iškilo ir apsidairęs pamatė savo neprietelius, todel vėl pasinėrė. Antrą kartą iškišo iš vandens ranką, tartum grumodamas tam mūsų tautos išgamai ponui, o paskui viskas išnyko ir vanduo savo paviršį išlygino. Už valandos pribuvęs ir pnoas Radzvila, sušuko tarnams: "Ištraukit iš upės tą prakeiktą bestiją chamą!" Ištraukė iš upės negyvą Jokūbuką, kuris buvo vos 17 metų, ir kurio siela, apleidusi kūną, nuėjo į aną geresnį pasaulį, kur nėra skausmų nė vergovės...

Tai buvo Verbų diena. Daug žmonių, eidami bažnyčion, matė tą viską. Žmonės susirinkę bažnyčion karštai meldėsi už Bobylų Jokūbuko dūšią. Po mišių kunigas Karevič, Ukmergės klebonas, iš sakyklos barė žmones, kad neklauso ponų ir užtai Dievas baudžia tokia mirtimi, kad ir po mirties reiktų pragare būti, ir liepė žmonėms sukalbėti po septynius poterius, kad Dievas duotų ponui sveikatą ir dvasią šventą, o už Jokūbuko dūšią — nieko!

(Dar bus)

o——o——o

SEPTYNI ŠIENPJUVIAI

("V-bei" prisiuntė Leonas Vitkauskas)

Septyni šienpjūviai, taip kaip vienas,
Išėjo pjauti šieno į pievas,
Dalgį sumoja, pradalgės virsta,
Vyrams nuo darbo rankos net tirpsta.
Hektarą šeštą baigia šienauti,
Eiti bus laikas vyrams pietauti;
Saulė skaistuolė šieną džiovina,
Sesė Venera brolius vadina...
Vyrai paklausė, dalgius padėjo,
Visi Septyni eiti pradėjo...
Saulę tik vieną prie žalio šieno,
Ant lauko tyro paliko pievoj.
Šienas išdžiūvo — vežti reikėjo,
Lytus nelaukęs pilti pradėjo...
Saulė pamačius, kad sulys šieną,
Patį, grėbėti, pašaukė Dievą.
Senis vienplaukis per visą dieną,
Pievoj grėbėjo žaliąjį šieną;
Žiliui pakliuvo — ko dar nematė,
Nuo sunkaus darbo — galvą pakratė.
Lytus nustojo, vėjalis pučia,
Brolius Venera pievon jau siunčia;
Vyrai atbėga į žalią pievą,
Pievoje randa vienplaukį Dievą.
Čia ir nelaukus Grigas su Ratais,
Pašėlęs lekia stulpais, verpetais, —
Vežimas naujas, leiterys plačios,
Dvariokas tikras — važiuoja stačias.
Grigas atvyko sau šieno vežti,
Žirgas pasiutęs šoko jį nešti, —
Žmogus iš baimės: — "Vyrai ir mergos
Laikykit žirgą, baikos čia menkos!"
Grigas nustaugė per dangaus plynes,
Paliko pievas, gilias klampynes;
Šienas ir šiandien pievose guli,
Dvarponiui — Dievui jisai priguli.
Šienpjūviai yra Veneros broliai,
Kumečiaut Dievui likę ikšiolei;
Išeik tu naktį, kad žvaigždės degą,
Suprasi — ką tau kumečiai šneka...

— Pranas Berna-Tonis.

o——o——o

AŠ DAINUOSIU

Kol tėvynei
Aš dainuosiu,
Sielai liūsti
Dar neduosiu.
Aš dainuosiu
Kaip paukštelis,
Tarp gėlelių,
Tarp šakelių!
Krante upės
Prie bangų,
Aš dainuosiu
Tarp vargų.
Vilties žvaigždę
Savep kviesiu,
Dainos aidą
Toli tiesiu...
Ir tarp audrų
Aš dainuosiu,
Su dainele
Širdį guosiu!...

— Svajonė.

KAS GIRDĖTA IR REGĖTA LIETUVOJE IR KITUR.

(Iš papasakojimų Dr. E. G. Klimo)

Atsiprašydamas gerb. Dr. E. G. Klimo, aš imuosi atpasakoti jo žodžius, kuriuos jis maloniai teikėsi papasakoti Sandariečių veikėjų konferencijoje, Rugsėjo 22 d. 1924, L. A. B-vės kambary, New Yorke. Gerb. daktaras kalbėjo apie savo įspūdžius kelionėje po kai-kurias Europos valstijas, tų tarpe ir Lietuvą. Mūsų žmonėms bus įdomu nors trumpas mintis iš to pranešimo pasigauti, todel kad jokiu būdu nėra galima perduoti viso pranešimo **verbatim.** Žinau, kad daug vietų aš pasakysiu ne tais žodžiais ir savotiškai sakinius sukombinuosiu, — tai jau paprastoji reporterių ypatybė. Už tą iš anksto dar sykį gerbiamojo pranešėjo atsiprašau.

Gerb. Dr. Klimas turėjo daug ko papasakoti apie savo įspūdžius gautus netik Lietuvoje, bet ir kitur. Taigi paduosiu po kelis žodžius atskirai nuo kiekvieno daikto.

Vokietijoje. — Neteisybė, kad vokiečiai yra suvargę: jie atrodo miestuose gražūs, raudoni, pilni ūpo ir turi pinigų. Suvargusių nesimato. Geria alų, gerai valgo ir gerai moka pinigus. Pastebėtinas jų vienok darbštumas ir taupumas: jie labai patriotingai viską taupo, kad padėti išmokėjimą savo šalies reparacijas Aliantams. Jie boikotuoja daug daiktų svetimų — francų brandės čionai buteliukais negausi, taipgi kaip kurių dalykų iš Anglijos. Stengiasi viskuom savu pasitenkinti. Butų tai trūksta ir pas juos kaip visur ir Lietuvoje. Darbininkų padėtis — kaip ir visur.

(Perspėjimas keliaujantiems nesivežti daug su savim valyžų. Dr. Klimas turėjo su savim tre jetą, nes su šeimyna važinėjo, todel po Vokietijos miestus valyzas vežiojant, čekiuojant, atsiiminėjant, atsiėjo apie $300!)

Francijoj. — Pragyvenimas pigesnis už Vokietijos. Francai nori atrodyti malonūs, greit peršasi į draugus, greit taria žodį "trežiūry!" (brangus), bet greit tiesia ranką gauti keletą frankų kyšio. Francai labai susirūpinę savo pinigų (franko) nuolatiniu smukimu žemyn.

Anglijoj. — Čionai žmonės jau visai kitokios prigimties, negu francai. Anglai labai ilgai svetimtaučiu neužsitiki ir su juo neužsiima. Gali su anglu išgyventi savaites viename hotely ir tiek su juo susipažinsi, kad rytmety susitikęs tau pasakys: "Daili šiandien diena" ar ką kitą. Neveltui anglai skaitosi pasaulio diplomatais: jie iškvoš-ištyrinės svetimtautį iki ką nors išsiduos apie save ir savo planus.

Lietuvoje. — Įvažiavimas Lietuvon tuoj malonų daro įspūdį, senai buvusiam. Sava kalba, savi papročiai, savi žmonės, švelniai ant žmogaus atsiliepia. Rubežiaus valdininkams ir tarnams linkėtina įsitaisyti, kad ir pigios pakulinės, bet vienodos uniformos; dabar — brus liotas toks, žiponas kitoks, kelnės dar trečiokesnės.

Maistas. — Valgis Lietuvoje sulyginamai pigus, bet gėrimas brangus. Kauno hoteliuose yra žinomi dvejopi gurkšniai (drink sai); paprastas ir "kleboniškas." Paprastas yra apie 4 centus amerikoniškais ir tik kaip nykštukas kokios degtinės; bet "kleboniškas" yra virš kokių 3 uncijų ir, žinoma, brangesnis. Dr. Klimui Kaunan nuvykus, p. K. Norkus, pirmą sykį užsivedęs restoracijon, kaip pašaukė tarną, kad duotų ką valgyt ir "del apetito" išsigert, tarnas tuoj užklausė: "Ar kleboniškos?" ir atvilko gerokus auliukus.

Keistutis Šliupas. — Vaikščiojant Kaune sutiktas amerietis Keistutis Šliupas, sūnus Dr. Jono Šliupo. Jis atrodė vaikščiojąs ką užsimislinęs ir nusilenkęs. Užkalbinus, pasisakė esąs fyzikos instruktorium. Žinant, kad jis Amerikoje turėjo augštą profesoriaus vietą, nuomanu pasidarė, kad jisai delei kademų politikos Lietuvoje negali taip gerai pakopti.

Karo Muzėjus — stebūklas. — Kas Kaune būna ir nemato Karo Muzėjaus, tai buvęs Romoje nemato Papos. Tai įspūdingiausi vieta! Nei Pottsdamas (kaizerio senovės bustynė Berline), nei Versalė (Francijos karalių palocius) nesilygina kaž-kokiu jautrum sentimentalizmu ir mistiškumu. Čionai surinkta gražiausį ir brangiausi Lietuvos istorijos ir karo daiktai — relikvijos. Tai vis gen. Nagevičiaus triūsas.

Netoli Muzėjaus yra "Šventoji Ugnelė." Čionai invalidai kas dien laiko savo "pamaldas" — jie kažinkaip griaudingai sutrimituoja ir eina su liūdna muzika prie tos ugnelės. Matant invalidus tykiai žingsniuojant prie tos ugnelės, prisimena senovės lietuvių kryvius ir jų žinyčias. Jų eisena D-rui Klimui ašaras išspaudusi iš akių.

Paroda. — Ukio paroda šįmet buvusi daug išnašesnė, negu kitais metais. Daugiau ūkininkai pristatė parodon savo gyvulių, augalų ir įvairių išdirbinių. Žinoma, ji negali lygintis su anglų tik ką buvusią Wembley paroda, bet del Lietuvos ji buvo gana įspūdinga. Šįmet žmonių parodoje lankęsis daugiau kelias dešimtis tūkstančių, negu kada nors.

Dainos šventė. — Didelį įspūdį darė virš 3,000 dainininkų, iš visų kraštų suvažiavusių demonstruoti Lietuvai ir visam pasauliui gražią Lietuvos dainą — pirmą sykį Lietuvos istorijoje. Čionai sužibėjo didžiųjų Lietuvos kompozitorių darbai. Pirmiaus vesti Prof. Naujalio chorai biskį susimaišė, delto atėjo šimkus (amerikiečiams pažįstamas); jis muistelėjo augštyn savo ilgus plaukus ir sušuko: "Tai pagadinot! Dabar man imk!" Ir kaip jis paėmė vado lazdelę — chorai rodos naujai atgimė. Jis turi stebūklingą dainų vado dvasę...

Latvių toje šventėje dalyvavo į 2,000.

(Žiur. ant 4-to pusl.)

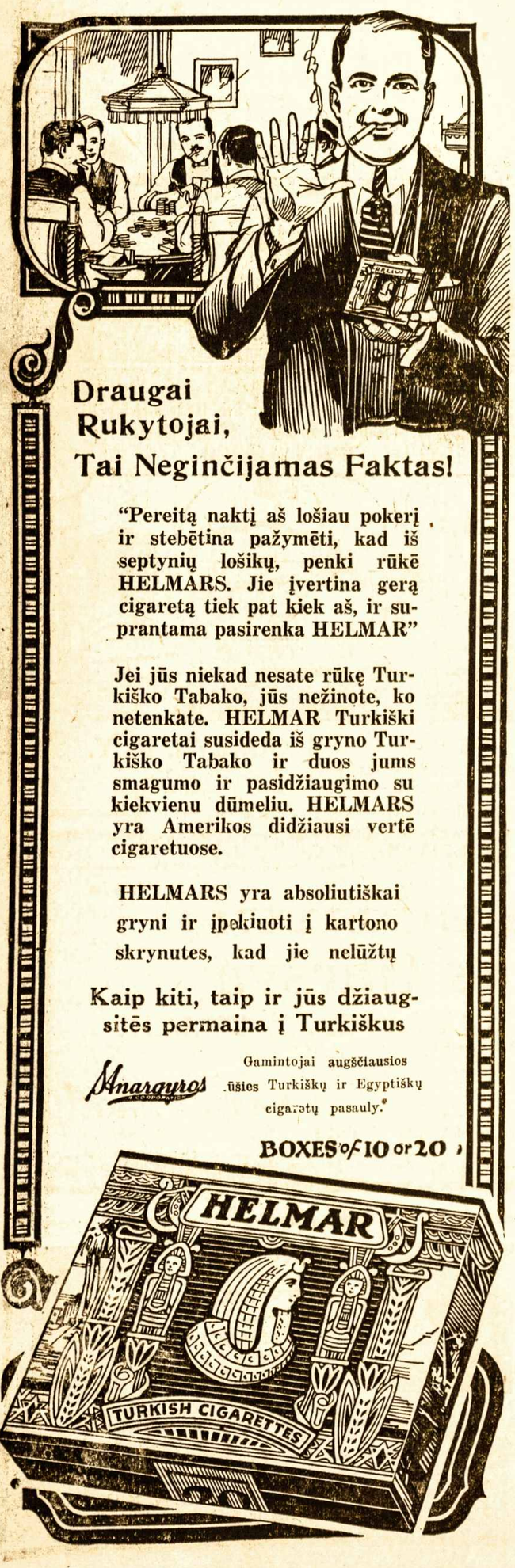

Greitas Nuvažiavimas Latvijon
WHITE STAR LINE
Sparčiausias Kelias į Lietuvą
N. Y. — Cherbourg — Southampton
Išplaukimai subatomis. Laivai milžinai Majestic, Olympic, Homeric. Greitas persodinimas į Baltijos uostus.

AMERICAN LINE
WHITE STAR LINE
N. Y. — Plymouth — Southampton — Cherbourg — Hamburg
Reguliarūs išplaukimai. Puikūs, dideli greiti laivai. Greitas persodinimas į Baltijos uostus.

RED STAR LINE
N. Y. — Plymouth — Cherbourg — Antwerp
Dažni Išplaukimai
Naujas laivas Belgenland su Lapland ir Zeeland
Visi kambariai uždari, atskiri. Geras maistas, visi patogumai. Klauskit vietos agento arba

Pasažierių Departamentas
No 1 Broadway, New York

AR MANOTE VAŽIUOT NAMUOSNA ANT KALĖDŲ

SPECIALĘ DIDELĘ KALĖDŲ EKSKURSIJĄ

Rengia mūsų Linija po užveizda savo locno atstovo

Laivu "ESTONIA" 3 Gruodžio 1924

11 val. ryto

Nuvažiuosit stačiai į Baltijos Jurių Portą kur persėsit ir be vargo vandeniu už **keliolikos valandų** Į KLAIPĖDĄ ATVYKSIT
Parankiausia Linija į Klaipėdą Visu Keliu Vandeniu

KITI IŠPLAUKIMAI:
laivas "Lituania — Spalio 1
laivas "Estonia" — Spalio 22
laivas "Lituania" Lapkr. 12

Kitoms žinioms ir prekėms kreipkitės prie mūsų paskirtų agentų

Baltic America Line
9 Broadway New York, N. Y.

HOLLAND AMERICA LINE
Tiesus-trumpas kelias per Rotterdam'ą, į ir iš visų dalių
LIETUVOS
Laivai kas savaitę
Neprilygstami patogumai
Mes pagelbstime gauti reikalingus dokumentus (affidavits). Mūsų žmonės sutvarko visas smulkmenas, ir keleiviams rūpinamasi nuo pradžios kelio iki pabaigos.
Kainos ir laivų tvarkraštis pasiunčiamas paprašius.
Rezervavimui ir informacijų delei rašyk bile vietiniam agentui, arba
HOLLAND AMERICA LINE
24 State Street New York

NEW YORK BREMEN
Į IR IŠ **LIETUVOS**
PER BREMENĄ
Puikiu ir didžiausiu Vokiškų laivu
COLUMBUS
Tik 8 dienos vandeniu
Nepiliečiai gali atlankyti gimines ir sugrįžti bėgy 12 mėnesių Amerikon, neįeinant kvoton.
Del informacijų kreipkitės prie vietos agento ar į
32 BROADWAY, NEW YORK
NORTH-GERMAN LLOYD

Iš Amerikos Lietuvių Gyvenimo

ČIA TALPINAMA ŽINIOS IŠ AMERIKOS LIETUVIŲ GYVENIMO ISIMTINAI. RAŠOMA MUSŲ GABIŲ KORESPONDENTŲ APIE TEATRUS, BALIUS, PRAKALBAS IR ABELNĄ JUDĖJIMĄ

BALTIMORE, MD.
Rubsiuviam numuša algas 15 nuošimčių

A. C. W. of A. unijai pradėjus vajų organizuoti siuvėjus į uniją, darbdaviai tuom pat laiku pradėjo be pasigailėjimo numušinėti darbininkams algas. Numušinėja ne ten, kur unijos nėra, bet ten, kur unija yra šim to nuošimčių. Nestebėtina, kad darbdaviai numušinėja darbininkams algas, nes jų ir yra noras, kad darbininkai uždirbtų kuomažiausiai; nes jeigu darbininkai uždirbs mažiau, tai jiems liks daugiau; bet labai įstabu, kad unijos vadai prigelbsti darbdaviams nukapoti darbininkams algas. Ir tą visą darbą atlieka darbininkus prigaudinėdami, o kada jau viskas atlikta, tada jie nusimazgoja savo rankas ir sako: "Ant to jūs patys prisidėjote, ir dabar jau per vėlu." Nevalia nė protestuoti, neigi reikalauti, kad būtų mokama po senovei. Taip prigavingu būdu darbininkam tapo nukapotos algos net 15 nuoš. vienoje iš didžiausių firmų Baltimorėje, kur dirba virš 4,000 darbininkų ir kurioj yra šimtaprocentinė unija, tai yra Henry Sonnanbar Co., kurią nesenai Jankauskas taip labai gyrė per "Laisvę" ir apie kurią dabar nė žinutės nenori į "L." parašyti. Lietuvių prosytojai 242 skyrius per savo delegatus išnešė protestą Jungtinei Tarybai ir bandė iškelti tą klausimą, kad būtų leista patiems darbininkams per savo susirinkimą nuspręsti algų nusimušimo reikalą; bet pasirodė, kad Jungtinė Taryba, kurią sudaro didžiu moje žydai, nenori nė girdėt apie tai.

Rugsėjo 23 d. laikytame lietuvių prosytojų susirinkime, išklausius iš Jungtinės Tarybos delegato raportą, kilo gyvos diskusijos; nekurie nariai išsireiškė net už atsimetimą nuo Amalgameitų unijos; kiti nurodė, kad mums reikia surasti būdą susinešimui su kitais unijos skyriais, kad sutartinai bendromis jėgomis būtų galima priversti Jungtinę Tarybą skaitytis su darbininkais ir ginti jų reikalus. Likosi nutarta pasikviesti į lietuvių Pildančios Tarybos susirinkimą unijos menažerį, kad pasiaiškintų, kodel taip yra daroma ir kokiu tikslu jis veda uniją prie pakrikimo.

Kas stebėtiniausia, kad unijos organizatorius Jankauskas, vietoj sykiu su nariais pasmerkti tokius vadų pasielgimus, tai lyg pateisindamas vadus, apkaltina narius, kam jie tokius viršininkus išsirinko ir ant galo nuvertė bėdą ant to, kad žmonės nesiorganizuoja — nėra organizacijos, ir kad einant organizavimo darbui, jis esąs šmeižiamas per laikraščius!? Kada jam buvo nurodyta, jog jis nėra šmeižiamas, kaip jis pats sau įsivaizdina, ir kad jis, kaipo organizatorius, dirbąs organizacijai, arba, tikriau sakant, darbininkų gerovei, pats turi protestuoti prieš tokius viršininkų pasielgimus, o to nepaklausius, pačiam pasitraukti iš organizatoriaus vietos, jeigu jis ištikrųjų gina darbininkų reikalus, tai Jankauskas tuoj gerai pabaręs kitus, pats pradėjo iš to išsisukinėti, nupasakojęs, kad jis esąs atimtas nuo proso, prie kurio būdamas gavo $51 ir liepė, kad visi stotų į darbą ir jam padėtų organizuoti į uniją. Matomai Jankauskui nesinori atsisakyti nuo gerai apmokamos lengvos duonelės ir pamiršęs, kad kiti tik dirbtuvėj pasidaro sau pragyvenimą, liepia jiems, kad padėtų Jankauskui organizuoti į uniją. **P. P. Jaras.**

NEW PHILADELPHIA, PA.
Kuo užsiima jaunimas pakrūmėse

Rugsėjo 16 d. apie 8:30 vakare, man prisiėjo eiti iš Kaska kaimelio į New Philadelpriją. Kiek paėjus, dasivijau anglekasį, kuris vos iš kasyklos buvo išėjęs ir nešėsi žibančią lemputę, kurią kasykloje vartoja prie darbo.

Apie pusiaukelį, ant pievutės pakrūmėje, kūrenosi ugnis ir apie šimtas jaunuomenės klykavo apie ugnį. Mano draugas, angliakasis, užpūtė savo lemputės šviesą ir mudu pasukome į nežymią vietą, kad klykaujanti mus neužmatytų. Prisižiūrint, pasirodė, kad čia buvo susirinkę kelių tautybių jaunimo. Žinoma, buvo ir lietuvių, nes girdėjosi "lietuviškų" žodžių: "duok man čipsų;" tu ungare nepušyk mane; "o, tu kiaulini" ir t. p. Elgimasis šių jaunuolių buvo nedoras ir, gaila, kad tenai lietuviai dalyvavo. Kaip tas viskas užsibaigė, mudu nelaukėme, nes kada visi pradėjo kabytis į poras ir sėstis ant pievos ar slinkt pakrūmėn, mes nuėjome savo keliu.

Atvykęs miestelin, sužinojau, kad New Philadelphijos merginos dėjo po pusę dolario ir surengė tą balių, vadinamą: "Potato Chips Party". Ir kaip tas angliakasys man pasakė, tai ta "party" jau ne pirmas vakaras celebruojama. Matai tas eina paeiliui: vyrai merginoms o merginos vyrams tai surengia.

Teko nugirsti, kad lietuviai tėvai visai nieko nežino, kur ir kokios jų vaikai turi sueigas. Tas aišku, nes jeigu žinotų, tai dukrelės ir sūneliai gautų bizūnų per kailį tiek, kad atsižadėtų tokių "Potato Chips Party." Ir reiktų tokiems nakties paukščiams "nučipsyt" nugaras. **Keleivis.**

PHILADELPHIA, PA.
Bekampį-Mockaitį siuvėjų taryba pavarė

Vietos Amalgameitų 138 skyriaus siuvėjų taryba pavarė iš delegato vietos J. A. Bekampį-Mockaitį. Labai daug buvo skundų ant Bekampio, kuriuos iš pradžių jo draugučiai komunistai gynė ir slėpė, bet pagaliaus siuvėjų taryba nebeapsikentė skundais, pradėjo tyrinėti ir rado reikalingu Bekampį atleisti.

Taip užsibaigė karjera p. Bekampio Philadelphijoje, kaip anais metais Brooklyne, kur lietuvių siuvėjų uniją sudemoralizavo ir turėjo su prasta garbe prasišalinti. **Adačius.**

NEWARK, N. J.
Pasimirė Katalikų darbuotojas Vaškas

Senesnių lietuvių eilės vis eina retyn. Štai Rugsėjo 7 d. netikėta mirčia mirė Kazys Vaškas, jau nebejaunas lietuvis ir žymus vietos klerikalų sriovės darbuotojas. Jisai tą patį vakarą buvo svečiuose pas advokatą Jurgį Matulevičių, ir besirengiant jam važiuoti namon, ištiko jam apopleksija; nuveztas ligoninėn už 10 minučių pasimirė.

A. a. Vaškas nors buvo klerikalų pusėje, bet buvo vienas iš jų rimtesnių žmonių, todel net ir jo politiniai priešai jo apgailauja. **Tautietis.**

"Vienbyės"
Vienas šėras
10 dolarių.

Severos Gyduoles užlaiko šeimynos sveikatą.

DĖL NEVIRINIMO

sustiprinimo nusilpnėjusių ir stokos apetito vartok

SEVERA'S BALZOL.

Abelnas stiprintojas vyrams ir moterims.

Jis maitina kraują, paaugdo virinimą, reguliuoja atidalinimus, stiprina organus prie normališkos veikmės.

Kaina 50 ir 85 centai.

Klauskite pas aptiekorius.

W. F. SEVERA CO.
CEDAR RAPIDS, IOWA

Pilnai Prirengtas

Aštrina skustuvą pačioje rankenoj be išėmimo jo. Greitai, Patogiai, Lengvai išvalyt. Pilnas setas — skustuvas, su diržu ir ekstra ašmenim, $1 ir augš.

Valet Auto-Strop Razor

PIRMAS LIETUVYS
Chiropraktikas-Gydytojas
J. Vaitulionis, D.C.
331 Grand Street
Brooklyn, N. Y.
Valandos nuo 4 iki 8 val. vak.
Nedėlioms ir šventadieniais:
Nuo 10 v. ryto iki 1 v. po piet.

JONAS GREBLIAUSKAS
ir SUNUS
Patyrę, Laisniuoti Graboriai ir Balsamuotojai
Parsamdome automobilius visokiems reikalams.
Ofisas: 425 So. Paca St.,
Tel. Plaza 1350 Baltimore, Md.

Bell Phone 5316
E. G. Klimas, M.D.
Sugryžo iš Europos ir priima pacientus po senovei.
— ofiso valandos —
8:30 — 10 iš ryto
6 iki 8 vakare
Samaritan Ligoninėje nuo 12 iki 1 vidudieny
Northeastern Ligoninėj vaikų džiovos klinikoje antradieniais 3—5 po piet
Kitos konsultacijos pagal susitarimą
2538 E. ALLEGHANY AV
Philadelphia, Pa.

Bell Phone: Oregon 0863-J.
Dr. Ignotas Stankus
1210 So. Broad Street
Philadelphia, Pa.
LIETUVIS DAKTARAS (gydo visokes ligas) IR CHIRURGAS (daro visokes operacijas).
OFISA VALANDAS:
Nuo 9 iki 11 A. M.
Nuo 2 ki 4 P. M.
Nuo 7 iki 8 P. M.
Nedeliomis Nuo 10 iki 3 P. M.

F. P. BRADCHULIS
ADVOKATAS
Seniausis Lietuvių Advokatas Amerikoje ir buvęs Lietuvoje Vilniaus ir Kauno Apygardų Teismo teisėjas. Veda bylas visuose teismuose; padaro visokius dokumentus, duoda Lietuvos teisių patarimus mandagiai.
3112 So. Halsted St.,
Chicago, Ill.
Telefonas Yard 2390

Kas Girdėta ir Regėta Lietuvoje ir Kitur

(Tąsa iš 3-čio pusl.)

Opera. — Lietuvos Operą gali šiandien į bile kurią nors kultūringiausią šalį perkelt — ji bus sostinių pažibas. Kipras Petrauskas negalimas nė ly gint su mūsų McCormick. Amerikiečiai Sodeika ir Rakauskaitė užėmė svarbiausias vietas.

"Vilkolakis." — Ši įdomi juokų-scenos įstaiga tebejuokina Lietuvą. Jie juokiasi linksmai ir taikiai. Paveizdan, jie norėjo pa juokti Kauno miesto valdybos rengimą įtaisyti susinešimų vežimus (busus). Aktorius pasakoja: "Tai, brač, mano draugas pakvietė mane į savo vestuves. Aš skubinai: tai-latatai įsisėdau į mūsų greičiausį vežimą ir lekiu, lekiu, lekiu... Iki pribuvau pas savo draugą, vos paspėjau ant krikštynų..."

Intelektualės jėgos. — Intelektualų, arba šviesuomenės Lietuvoje jau gana daug ir gana švarių žmonių. Iniciativos sveikos yra ganėtinai. Su laiku išeis gana didelių žmonių. Tik daug dar yra persigėrusių rusų ir lenkų raugu. Bet juos už metų-kitų vis pamainys priaugantį intelektualai iš jaunuomenės, kuri kasmet būriais apleidžia mokyklas. Tik reikės, kad Lietuvos žmonės, savo vaikus leisdami mokyklon, nekaltų jiems į galvą: "Vaikeli, mokinkis, kad nereiktų sunkiai dirbti. Ana tas ir tas išėjo mokslus — dabar ponas!" Tai blogas įmokinimas. Amerikoje kiekvienas einantis mokslą žino, kad išėjus mokslą reikės taip pat sunkiai, tik pelningiau ir tautai naudingiau dirbti.

Valdininkai. — Ne visi valdininkai galima nupeikti, kaip pas mus įėjo legendon. Yra valdininkų gana sąžiningų ir savo sveikatą-gyvybę aukojančių atgimimui Lietuvos. Bet yra ir visiškų niekadėjų, daugiausiai iš užsilikusių rusų, lenkų ir kitokių prašaleivių. Juos tik laikas ir vis augąs piliečių susipratimas iš Lietuvos išgrynins. Arbatėlės, flirtavimai su panelėmis, trumpos valandos — viskas tas iš Lietuvos ofisų turės kada nors būti nufotografuota ir padėta, kad ir Karo Muzėjun...

Rankų bučiavimas. — Nežiūrint amerikiečių pasipiktinimo, išjuokimo ir beveik didelio "protestų putšo," Kaune tebeina visu smarkumu panelėms ir ponioms rankų bučiavimas. Tai už silikusi lenkų "ponstvos" reliktvija. D-rui Klimui viena ponia atkišo ranką, jis ją paėmė; ponia nesulaukia bučiuojant ir kelia rankutę biskį augštyn, jis ir savo ranką sykiu kelia; ta kelia dar augštyn, šis irgi sykiu kelia, iki... poniutė suprato, kad jis visai nebučiuos, todel greitai ištraukė ir labai susigėdo. Nesmagu buvo ir D-rui Klimui, bet jisai atsiprašė ir paaiškino amerikiečių madą. Sako: pas mus visi, jeigu artimi pažįstami, tai ranka sveikinasi; jeigu tolimi pažįstami, tai galvą linkteli; bučiuot į lūpas — tai jau kitas dalykas. Bet į ranką... Kitas ponelis, amerikiečiams žinomas, norėjo pabučiuoti daktarienei Klimienei į ranką. Ši savo ranką ištraukė. Ponelis baisiai susikonfiuzino ir išraudonavo. D-rui Klimui prisiėjo atsiprašyti ir vėl išnaujo aiškinti Amerikos madą. Sako: "Mes esame demokratingi žmonės, prie to Amerikoje senai pripratę. Amerikoje moterei ranką bučiuoti ji skaito sau įžeidimu."

Amerikietės ponios ir panelės kurios Amerikoje iš šitos mados taipgi juokdavosi, dabar jos VISOS duoda su pasimėgimu rankas bučiuoti. Kai-kurioms ant rankučių tos vietos, nuo išlenkimo rankos augštyn keliant, net išaugusi tam tikra anatominė permaina — tokis gunklukas...

Studentija. — Moksleivių ir studentijos gana daug. Šitas apsireiškimas gana džiaugsmingas. Tik vienas dalykas apgailėtinas — pasiskirstymas jų palei partijas ir vieni su kitais išsidalinimas visuomenės gyvenime, ko Amerikoje nėra.

Lietuvos studentijos krypsniai. — Kai Kaune buvo apsilankę apie 40 studentų latvių, tai kairiųjų sriovių studentai surengė jiems priimtuves. Buvo čionai iš vieno susidėję: Varpininkai, Žiežirbininkai ir dar viena grupė pati kairiausi. Latvių pasveikinimui kalbėjo Bielinis latviškai, nes jis tą kalbą moka. Jo kalbos nevertė, kitų kalbas vertė. Gaila, kad tas nebuvo padaryta, nes nežinia buvo, kokiu krypsniu jis kalbėjo. Kitų gi kalbos buvo labai karštos: vis tik buržuazija, proletariatas ir t. p. — nors Lietuvoje tikrų buržuazų yra gal tik pora, būtent: "milionierius" Frenkelis (žydas) ir Vailokaitis (pirmiaus galėjai priskaityti ir Yčą, bet dabar tas išeina iš skaičiaus).

Susirinkime buvo orkestros sugriežta Lietuvos ir Latvijos hymnai. Abiejų šalių hymnus griežiant nepasirodė, kad kas būtų sekę ir sykiu dainavę; taip atrodė, kad niekas jų nemoka. Bet štai kas ten sušunka: "Mar selietę!" ir su sykiu viskas atgija, beveik kiekvienas su entuziazmu marselietę traukia, — nors tikra ironija: marselietė yra šiandien grynai buržuazinės ir militarinės Francijos hymnas!

Iš to galima išvesti, kad tarpe kairiųjų studentijos to patriotizmo ir valstybingumo ne esama, apie ką mes amerikiečiai svajojame. Gal jo ir yra, bet pas nedaugelį ir lyg prislėptai laikoma...

Dr. Klimas bandė keliems studentams nurodinėti, kad pavojinga politikon taip kraštutiniai įsibruožti. Jisai patarė jiems savo jaunas dienas pašvęsti knygai ir mokslui. Ar daug gelbės tas patarimas, nežinoma.

Žmonių relingingumas. — Rusų valdžios laikais žmonės buvo prispausti religijoje, todel dabar, matomai, labai ištroškę visų religinių iškilmių ir, Lietuvai tapus neprigulmingai, šitą laisvę išnaudoja iki augščiausio laipsnio. Teko matyti Stakliškėse atlaidus. Matėsi, kaip iš kitų parapijų, iš už 12 varstų tolumo, ėjo procesijos keliais. Brostvininkai, apsivilkę kamžomis, nešė liktarnias ir vėliavas; mergaitės nešė sunkius "altoriukus." Visi sušilę, sumurę; nuo pravažiuojančių ir prajojančių eina dulkės ir prakaituotų žmonių lūpos, akys ir veidai apsidengia stora dulkių purvo pluta. Žmonelės gieda, šaukia, meldžiasi, suvargę keliauja. Tai įdomi ir turbūt nei vienoje šalyje dabar jau nerandama regykla.

Del šito nereikia nei nusistebėti, nei žmones išjuokti. Jie te bėra dar religinio ekstazo laipsny. Bažnyčia — tai vienintėlė vieta Lietuvos žmoneliams susirinkti, vieni su kitais susitikti, kokias iškilmes pamatyti. Be šitų iškilmių, kitokių ne esant, jų gyvenimas būtų labai pilkas ir nuobodus. Reikia atsiminti, kokis dar daugelio žmonių apšvietimas. Juk yra dar daug iš senesnių tokių, kurie dar nežino, kad caras yra miręs ir klausinėja: kaip sekasi kaizerio valdžiai po karui! Reikia į tokių žmonių nusistatymus turėti pakantumo, jų tikybinius jausmus gerbti, juos suprasti ir — tuo patim sykiu Lietuvą šviesti ir auklėti...

Yra vienok ir kitokių požymių. Taip va yra sekamas pastebėta. Seniaus kuomet kokiuose atlaiduose, kunigas su monstrancija eina aplink bažnyčią, tai visi žmoneliai būdavo su juo sykiu kemšasi ir miniomis eina aplink bažnyčią. Dabar gi teko pastebėti, kad kunigui einant aplink bažnyčią, su juo eina tik moterėlės, vaikai, keletas senukų, o eilės vyrų atsišlieję ant šventoriaus sienų aplinkui stovi, tik kunigui pro šalį praeinant keliu klupteri. Taip ir Amerikoje bažnyčiose daroma.

Girių naikinimas. — Su gaila tenka konstatuoti, kad Lietuvos girios labai sparčiai baigiamos naikinti. Matote, girios dabar Lietuvai didžiausis yra pajamų šaltinis, todel didžiausi plotai šniūrais išmatuojami, kertami ir plukdomi užsieniuosna. Ar tos iškirstos vietos yra stengiamasi vėl iš naujo miškais užsėti, to neteko pastebėti.

Žydų padėtis. — Lietuvos žydeliai nors labai verkia, kad jiems esą sunku ir užsieniuose jie sau didelius šelpimo fondus sudaro, vienok tikrenybėje jie nėra suvargę. Atpenč, jie turi gerus naums ir pinigų. Žydelkos vaikščioja riebios. išsiprausę, išsirėdę, kaip ponios, o kokios dvi-trys lietuvaitės tarnaitės aplink ją tarnauja, grindis mazgoja, drapanas apskalbia, gatves apšluoja ir tt. Griaudu matyt, kaip gražios raudonos lietuvaitės, savo šaly žydams aptarnauja už pusdykį. O žydeliai vis verkia, kad "nėra litų."

Prekyba veik žydų rankose. Mažuose miesteliuose žydai turi savo kabaloje visus valstiečius, nes lietuvių biznierių nėra. Kaimietis, paveizdan, atvežė turgun avį ir nori gauti 70 litų. Žydelis atėjo ir pasiūlė tiek ir tiek, kaimietis neduoda; bet jisai turėjo parsivežti avį namon visai nepardavęs, nes žydelis pasakinėjo kitiems savo broliams, kad daugiaus neduotų ir visi žydai to laikėsi. Tas pats su visais gyvuliais, javais ir kitais ūkio gaminiais: žydai susišneka. mintimis pasidalina ir kaimietis tik tiek gaus, kiek žydeliai tarp savęs kainas nustato.

(Užbaiga bus)

1924
"Kanklės" nemano paliaut ėjusios, ir to delei dabar leidžiama nauja Kanklių knyga už trejus 1922-3-4 metus. "Trejų tos Lietuvoje, Kalėdoms, šių Metų Kanklės" bus atspausdin- 1924 m. "Trejų Metų Kanklių Knyga," dabar užsiprenumeruojant, kaina du dolariai. Antrašas
MIKAS PETRAUSKAS
Laisvės Alėja, 60
Kaunas, Lithuania
P. S. Pinigus siūst pašto Money Orderiais.

EAGLE MIKADO
Pardavimui pas jūsų Krautuvininką
GELTONAS SU RAUDONA JUOSTELE PAIŠELIS
Reg. U.S. Pat. Off., Canada and other countries
EAGLE PENCIL CO., NEW YORK

Don't Fuss With Mustard Plasters
Musterole, made of pure oil of mustard and other helpful ingredients, will do all the work of the old-fashioned mustard plaster — without the blister.
Musterole usually gives prompt relief from bronchitis, sore throat, coughs, colds, croup, neuralgia, headache, congestion, rheumatism, sprains, sore muscles, bruises, and all aches and pains. It may prevent pneumonia. All druggists — 35c and 65c jars and tubes — hospital size $3.
Better than a mustard plaster
MUSTEROLE
WILL NOT BLISTER

A. Kandrotas — A. Mikalauskas — A. Vikrikas
UŽSISAKYKIT SKILANDŽIUS ĮVAIRIOMS PRAMOGOMS
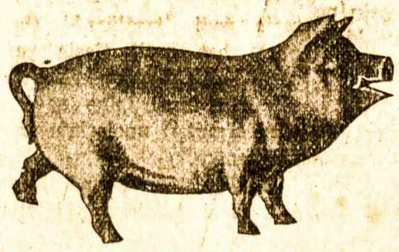
Didžiausia Lietuvių Mėsinyčia Visoje Amerikoje
Galima gauti tikro Lietuviško Skilandžio, paršiukų, Kumpių ir Visokios rūšies dešrų, pagal pricinamiausias kainas. Parduodame ogulnai ir paskirai ant vietos ir išsiuntinėjame ant pareikalavimo į visas kolonijas. Reikale kreipkitės ypatiškai ar por laiškus —
K. & M. CO.
123—125 GRAND STREET
Brooklyn, N. Y. Telefonas Greenpoint 3359

SANTAL CAPSULES MIDY
THE POPULAR REMEDY
REFUSE ALL SUBSTITUTES
PUSLĖS UŽDEGIMAS
Apsaugok Sveikatą
SAN-Y-KIT
Profilaktas vyrams, geriausia apsauga po užsikrėtimo. Didelė triūbelė 35c. (Tarba (4's) $1.
Visose aptiekose ar San-Y-Kit Dept. A. 92 Beekman St. New York
Prašyk aprašymų

AR SERGATE, SILPNI ar KENČIATE?

Gydome visas aštrias, kroniškas VYRŲ, MOTERŲ ligas, pasekmingai.
Pasitarkit su DR. ZINS, Specialistu, 25 metų praktikos. P. G., John Hopkins Ligonbučio ir N. Y. Polyclinic Ligonbučio.
Nežiūrint kaip bloga ar ilgai kenčiate, AŠ GALIU PAGELBĖTI.
DUODU GREITAS PASEKMES visose senose ligose, nerviškume, kraujo nuoduose, odos ligose, vidurių ligose, silpnume, raumatizme, ir kitose.
Mano kainos labai mažos. Įeina ir asmeniškas atlankymas. Serumai, čiepai ir įleidimai. Visus vaistus gaminu pats. Roda ir patarimas dykai.
X-Ray, Urėjos ir kraujo analyzė su Wassermano tyrimu ir mikroskopo ekzaminacija. Tikras atspėjimas ir gydymas.

DR. ZINS
110 E. 16th St., New York City
(tarpe 4th Ave. ir Irving Place)
Valandos: 9 iš ryto iki 8 vakaro
Nedėliomis: 9 iki 4 po pietų

OSVALDAS KIBURIS
UŽEIGA
yra geriausia East New Yorke, kurioje kiekvienas ras skanius valgius, užkandžius ir draugišką užėjimą. Prašome nepamiršti atsilankyti pas —
OSVALDĄ KIBURĮ
855 GLENMORE AVENUE, BROOKLYN, N. Y.
(East New York) Tel. Cypress 3980

Tel. Stagg 2812 Uždėta 1895 m.
FRANK WHITE
Stogininkas
Uždedu geriausius stogus ant namų: blekes, smaluoto popieraus, baltų akmenukų. Taipgi pataisau senus ir uždedu kornisus įvedu vandenbėgius, rynas ir triūbas
Stogai garantuojami dešimčiai metų
231 Leonard Street, netoli Grand Street
Brooklyn, N. Y.

Ranka Ranką Mazgoja
Mes lietuviai cigarų išdirbėjai garsindami "Vienybėj" remiam laikraštį-literatūrą ir Lietuvių Tautą! Skaitytojai, kurie rūkot, tad vietoje kas-žin kieno cigarus rūkyt, kurie nieko gero nedaro, o gal dar lietuvių tautos priešus šelpti; tad labai išmintingai darysit, kad visada remsit lietuvišką pramonę, ir brolių lietuvių Jono ir Petro Naujokų išdirbtus cigarus rūkysit; nes ir cigarai labai geri, sumaniai iš geriausio tabako ir iš Havanos padaryti, nes malonūs rūkyt, lengvi, gražiai dega ir dūmas puikiai kvepia, net moteris ir merginos myli ir patsai džiaugsies, kad rūkai gerą Cigarą!
Viengenčiai vietoje žydberniaut, visada rūkykit ir reikalaukit visur Lietuviškose užeigose, restaurancijose, štoruose, pas barberius, kliubuose ir draugysčių salėse, — po vardu rankoms padarytą
Jono-John's Cigarą
arba brolio Petro Naujokų po 10 centų (Vytauto po 15c.)
Tėmyk vardą ir paveikslą ant bakso. Per pačtą išsiunčiam Cigarus visur po Ameriką į kitus miestus lietuviškiems biznieriams. Adresas:
J. and P. NAUJOKU
Cigarų Dirbtuvė
231 DIVISION AVENUE
(netoli Marcy Av.)
Brooklyn, N. Y.
Cigarai labai geri, verta paremt teisingą pramonę. Agentai gali užsidirbti ekstra pinigų, liuosam laike ir vakarais, kurie netingi.

DIDELĖ PERMAINA PO 10 METŲ PAS
MACYS BROS. FURNITURE CO.
NAMAS PERTAISYTAS MODERNIŠKIAUSIAI
FURNIŠEI VĖLIAUSIOS MADOS, TIK KĄ IŠ DIRBTUVIŲ
STOCK'AS DVIGUBAI PADIDINTAS
GVARANCIJA IŠ DIRBTUVIŲ DAUGIAU UŽTIKRINAMA
PATARNAVIMAS DAUG TOBULESNIS DEL PUBLIKOS
IŠMOKĖJIMO SĄLYGOS LENGVIAUSIOS
Kuriems tik ko reikalinga į namus kreipkitės
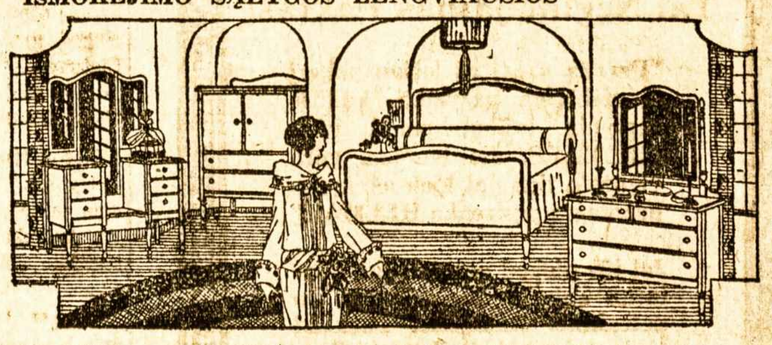
198-200 GRAND STREET BROOKLYN, N. Y.
TARPE DRIGGS IR BEDFORD AVENUES.
Pristatom į visas New Yorko ir Brooklyno apylinkes Dykai ir Saugiai

Tel. 2320 Greenpoint —::::— Telephone 7867 Main
GRABORIUS
Juozas Garšva
Mano firma gerai atlieka sekančius darbus: išbalsamuoja ir laidoja mirusius ant visokių kapinių. Pagrabus paruošia nuo paprasčiausių iki prakilniausių. Parsamdo karietas laidotuvėms, veselijoms, krikštynoms ir kitiems pasivažinėjimams.
Viršui minėtais reikalais kreipkitės pas mane, o būsit užganėdinti
231 Bedford Ave. OFISAI: 264 Front Street
BROOKLYN, NEW YORK

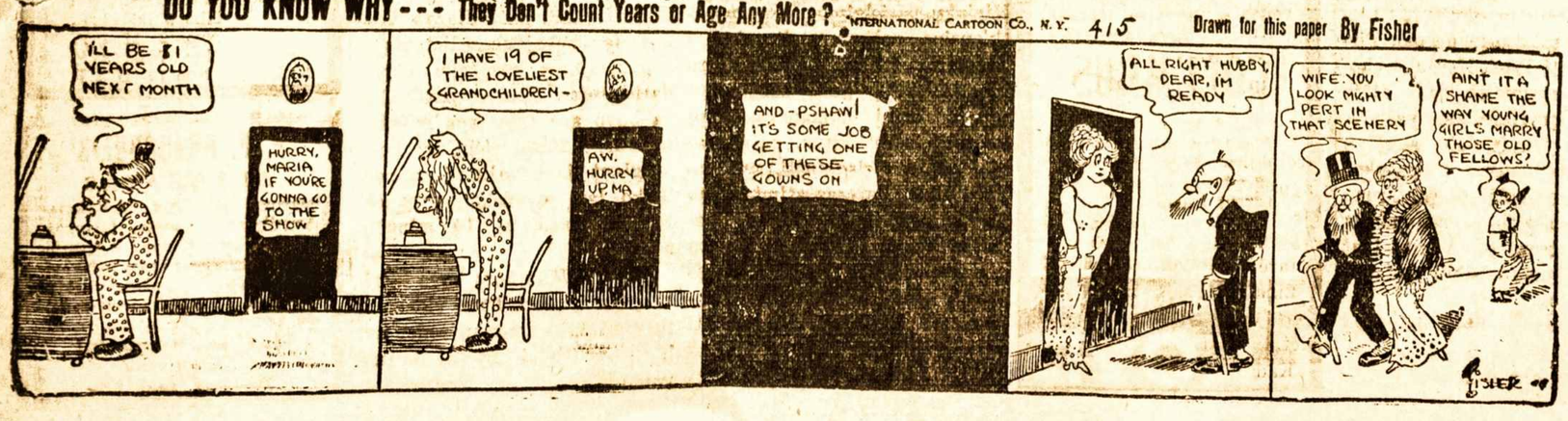

Tel. Greenpoint 5762
J. MAŠINAUSKAS
— ir —
M. SABALIAUSKAS
FOTOGRAFAI

Fotografuojame ir malevojame visokios rūšies paveikslus; padarome didelius ir atnaujiname senus. Darbą atliekame už mažą kainą. Ant pareikalavimų einame į namus, kaip tai del: pagrabų ir bankietų. Todel jei mylite turėti geresnės rūšies paveikslą, reikale kreipkitės pas mus šiuo adresu: —
328 BEDFORD AVE., BROOKLYN, N. Y.
Tarpe So. 2-ros ir 3-čios gatvių

QUO VADIS, DOMINE"

Rašo Prof. J. A. Herbačauskas

(Tąsa iš per. num.)

Jei tu, viešpatie, eini-žengi Romon (Vatikanan), jeigu katalikybė tau brangesnė, tai žinck, jog į Romą veda kelias per Varšavą (Lenkų-Lietuvių unijos fatalizmas). Eidamas į Romą, aklai, "paklusniai," noroms nenoroms privalai susipešti, su sirieti ir su Vokietijos protestonais, ir su Rusijos stačiatikiais, ir net su Latvijos liuteronais, — žodžiu, su visais, išskyrus tik lenkus (jie katalikai!), Lietuvos kaimynais... O susipešęs su visais, privalai būtinai susidėti su Lenkija, ko iš tavęs ir reikalauja Vatikano politikai, o tu privalai klausyti... Jeigu eini-žengi į Romą, tai laimingos kelionės į Varšavą linki tau visi Lietuvos nepriklausomybės priešai... Jei Romos neklausysi, tai tapsi eretiku ir saldžiosios valdžios neteksi... Bet kaip gi tu suderinsi Lietuvos piliečių valios nusistatymą (būti laisvais ir nepriklausomais) su Romos norais! Aš norėčiau tai žinoti!...

Dar kartą klausiu: "Quo vadis?" Kur pats žengi, kur kitus vedi, Lietuvos šių dienų viešpatie? Ar tu pats save vedi, ar esi kaž-kokių tau dar nežinomų ir nesuprantamų provokatorių vedamas? Jeigu nori Lietuvai gero, tai kodel geriausieji liteuviai tavimi nepasitiki, kodel tiek daug negeros neteisybės ir skriaudos tavo vardu daroma? Jeigu nori, kad tave gerbtų, tai gerbk ir pats save! Kovok su piktąja valia, bet gerbk ir gerąją valią, nors jos ideologija tau ir nepatinka! Atsikratyk visų senosios Rusijos ligų!... O norėdamas nuo Lenkų apsiginti, uždrausk provokatoriams ir pigių — — kaip tandetas — idealų karjeristams im portuoti iš Lenkijos antisemitizmo ir fašizmo (Nieviadomskių) nuodų.

Varyk laukan iš Lietuvos tokius kaip aš, tavo, viešpatie, "priešus" — varyk! Aš išeisiu, bet išėjęs, ant pat Lietuvos sienos susitiksiu su Lietuvos smutkeliu su Lietuvos Kristum. ir užklausiu jo: "Quo vadis, Domine?" Jis man atsakys: "einu iš Vilniaus Kaunan mirti už Lietuvos dvasios išganymą!" Ir aš kartu su juo, su smutkeliu, sugryžšiu Kaunan ir skelbsiu **Lietuvos laisvojo žmogaus konstitucija — brolybės idėją!...**

Taip, aš svajoju, bet bent gražiai svajoju! O tu, viešpatie, kaip svajoji? Nuolat svajoji tik apie velnio pavojų ir apsirgai persekiojimo manija! Tavo sva jonė jau tapo velniu! Labiau pasitiki kriminale policija, negu kryžiaus ženklu! Pats būdamas ligoniu, veltui nori gydyti Lietuvos ligas... Kristus — tai vien tik **moralis autoritetas!** Jisai valdo dvasios stebūklus! O tu, viešpatie, kuo pasiteisinsi, jog neturi **morales galybes?** Nejaugi tuo, jog tu pats nepasitiki Kristaus galybe ir tik vilioji?

Žinok, viešpatie, jog patento atstovauti Lietuvos dvasiai negali man duoti tie tavo tarnai, kurie caro ramų kambarėlį turėjo ir visus kovotojus už Lietuvos nepriklausomybę denuncijavo (skaitykit "Draugiją" 1909—1910 m.!). Žinok, viešpatie, jog tie, kurie dabar mane nori lietuvybės mokinti, buvo Rusų "činauninkai" tada, kai aš Krokuvoj spausdinau lietuviškas knygas ir lietuvių žodį Lenkijoj skelbiau! 1906 metais aš išleidau Krokuvoj savo "Erškėčių vainiką" ir pranašavau, jog Lietuvos klerikalai antru kart pražūdys Lietuvos valstybės ne priklausomybę savo "unijomanija" su visokiais laisvės priešais... Bijausi, jog mano pranašavimas išsipildys.

Aš nenoriu Lietuvą valdyti, bet aš turiu teisės reikalauti, kad tu, o viešpatie, **gražiai valdytum mane**, pats dar gražiau susivaldęs (dar laikas)!

GROBLEWSKIO

Pirkdamas žiūrėk, kad šitas

Paveikslas būtų ant Pakelio

Išdirbta į 3 Didumas:

Po 35c., 65c. ir $1.25

Kada būt reikalas del tikrų Lietuviškų gyduolių išdirbtų Dirbtuvėje Aptiekoriaus Groblewskio,

Rašykit del knygutės

ALBERT G. GROBLEWSKI & CO.
PLYMOUTH, PA. U. S. A.

Tikra Lietuviška Duona

kurią kepa

„Garsas" Keptuvė

(Seniausia įstaiga)

Kepa duoną iš ruginių miltų. Taipgi kepame keiksus, vestuvėms ir kitiems pokiliams. Visuomet kreipkitės su užsakymais prie „Garsas" keptuvė. Siunčiame duoną ir į kitus miestus.

W. MASIULEVICH
A. SHRUPSKIS
(Savininkai)

209 Bedford Ave.,
Brooklyn, N. Y. Tel. G'p't. 2876

SIUK IR TAUPYK SU

GERIAUSIAS ŠEŠIANYTIS ŠPULELIŲ SIULAS

Patarimai Siuvėjoms

Prisiūskit 4c. stempomis, o gausit naudingą siuvimo knygą

THE SPOOL COTTON CO., Dept. O
315 Fourth Ave., New York

JEI tavo kūdikis nakty verkia, yra neramus ir nemiega, gali būti tai jo maistas, kuris kelia tas bėdas.

Tokiais atvejais turėtumėte vartot Borden's Eagle Pieną, maistą, kuris išauklėjo daugiau drūtų ir sveikų vyrų bei moterų negu visi kiti kūdikių maistai krūvon sudėti.

Eagle Pienas buvo priimtas pienas per 63 metus. Jis stipriai rekomenduojadytojų, kuomet motinų pienas neprieimas ir duodamas gynamas.

Jei nežinai kaip vartoti Eagle Pieną, prisiūsk mums šitą paskelbimą ir mes pasiūsime jums penėjimo instrukcijas, Kūdikių Knygą ir kitokias brangias informacijas dykai.

THE BORDEN COMPANY
Borden Bldg., New York

9

KŪDIKIŲ GEROVĖS SKYRIUS

DĖL APRŪPINIMO MOTINŲ IR JŲ KŪDIKIŲ SVEIKATOS.

Šiame skyriuje mes laikas nuo laiko gvildensime reikalus įdomius būsiančioms motinoms ir motinoms jaunų kūdikių.

Kūdikių aprūpinimas ir penėjimas yra dalykas gyvos svarbos šeimynai ir tautai ir mes jaučiame, kad tai yra dalykas, kurį mes turime regulariškais laikotarpais atviral ir laisvai pergvildenti.

STRAIPSNIS 92

ĮVADA

Mes rekomenduojame sekančius "ne daryk," manydami, kad vidutinė motina nėra tiek gerai informuojama apie savo ir savo kūdikio gerovę, kiek turėtų būti. Dideli žingsniai padaryta tų žinių praplatinimui per valdžios įstaigas ir kitur, bet Borden's Kompanija, suprasdama, kad tūkstančiai kūdikių penimi su Eagle Brand Pienu, paduoda šitus nedaryk, užpildymui spragos.

Mes tyčiomis apleidžiame patarimus apie gydymą, žinodami, kad tokius patarimus geriausia gali suteikti gydytojas, kada reikia.

Nepenėk kūdikio per dažnai ar perdaug.

Neguldyk kūdikio vakare nepapenėjus.

Neguldyk kūdikio vakare jei nebus gerai vidurių liuosavęs per dieną.

Neduok kūdikiui čiulpti tuščią bonkutę, ar kitką nusiraminimui.

Neduok kūdikiui vaistų ar gyduolių be daktaro patarimo.

Neduok kūdikiui arbatos, kavos ar alkoholinių gėrimų.

Neduok kūdikiui šokolado, saldainių ir t. p.

Neduok kūdikiui kieto maisto pirm metų ir tada tik po truputį ir lengvai suvirškomose formose.

Neskupėk su vandeniu atsigėrimui; vanduo pagelbsti vidurių judėjimui.

Nepūsk ant kūdikio valgio del atausimo.

Nepadaryk maisto daugiau, negu reikalinga vienam sykiui. Geriausios pasekmės gaunamos kada pieno mišiniui tikką šviežiai pagaminti.

Nevartok jokių kitokių gumų prie bonkutės išskyrus čiulpiką.

Nepalik kūdikio vieno su bonkute.

Nepasitikėk kam kitam išvalyti indus ir bonkutes; prižiūrėk šitus svarbius dalykus pati.

Nepamiršk sykį į savaitę kūdikį pasverti.

Neleisk kūdikiui čiulpti bonkutę ilgiau kai dvidešimts minutų.

Neleisk kūdikiui užmigti su čiulpiku burnutėje. Nežaisk su kūdikiu po valgiui. Lai jis ilsisi ramiai nejudomas.

Neleisk vaikams žaisti su maistu; ne bandyk jų domę nukreipti ar žaisti su jais valgant.

Neduok vaikams valgyti tarp valgių.

Nepavelyk vaikams greitai maistą ryti. Lai ima užtektinai laiko sukram tymui.

Neapleisk vaiko dantų. Tai svarbi priedermė kurios nereikia užmesti.

Neragink vaikų valgyti. Jei jie kas dien atsisako valgyti prie stalo, pasirodavyk su gydytoju.

Skaityk atydžiai šituos straipsnius kas savaitę ir pasidėk ateičiai.

PAJOTŽARGA

(Feljetonas)

Rašo Šliburis

Vėjo papauška, mazgotė, pajotžarga. Čia vardo nereik, nes visi žino, kas taip išrodo. Drabužiai ir eisena parodo jos visas vidurines savybes. Jos svajonas savo trumpumu pralenkia visas madas. Storos kojos ir kraipymaisi einant atidengia visą jos širdies velniškumą. Ir rimtas vyras matydamas tokią baidyklę, užsikrečia blogoms mintims...

Jos motina, nors sena ir suskretus, tai ir joje dar neišblesėjęs dūkimas. Vieną sykį vakare, kuomet jos duktė buvo iš ėjusi šmadaruot gatvėmis, motina atsisėdo šale žento ir tarė:

— Žente! Pasakyk, ar tu my li mane?

— Myliu, mama! — jis atsakė.

— O, mielasis! — ji atsiliepė. — Tu lyg vaikas!

— Kodel, mama, bari?

— Vaje! — ji tarė. — Mano kraujas ne vanduo...

— O, mama! — jis atsakė. — Pervėlu, pervėlu!...

— Tai tu tokis! — ji tarė. — Na palauk!

Jis atsikėlė, užsidėjo kepurę ir išėjo sau.

Parėjo duktė. Blikt, užsidegė žiburį ir žiūri, kad jos motina sėdi, šniurpsi ir žliumbia.

— Kas mama? — tarė. — Mamytė! Pasakyk, kas yra?

— Et, dukryte! — atsakė. — Taip sau. Niekas...

— Ne, mama! — tarė duktė. — Čia kas nors atsitiko? Pasakyk!

— Negaliu... — atsakė. — Iškiltų pragaras. Kam to reik?

— Sakyk, mama! — šaukė duktė. — Aš persprogsiu iš rūpesčio!

— Žentas... — tarė. — Patamsyje norėjo mane pabučiuoti.

— Meluoji, mama!

— Vaje! — sušuko senė. — Teisybė! Kaip mane gyvą matai!

— Tai pasiutėlis! — sušuko duktė. — Kai pareis, visą snukį su kumščia ištalžysiu!

— Nutylėk! — tarė senė. — Tuščia jo.

— Netylėsiu! — atšovė. — Kaip jis taip gali daryt?

— Dukryte! — tarė. — Jei tu jam ką sakysi, aš nueisiu į sklepą, ir pasikarsiu.

— Vaje! — alasino duktė. — Nesuprantu. Čia kokis nors velnias atsitiko... Aš su juom negyvensiu.

— Taip, taip, dukryte! — tarė. — Negyvenk, tai bus geriausia.

Parėjo jis. Pati ir uošvė tyli ir šnypščia. Ir taip per kelias dienas. Paskui ant syk pati pradėjo gerintis. Einant gatve sykį ji tarė:

— Žinai ką, širduk! Tu eik pasigert, o aš eisiu į paveiksluš pasėdėt.

— Kad aš...

— Ką, kad tu? — ji greit perkirto. — O tu, brangusis, nežinai, kaip aš tave girtą myliu!... Tu pasiutiškai būni linksmas, o aš apie tavo kaklą vyniojuosi, kai gyvatė. Tik tąsyk aš jaučiu, kad verta gyventi...

— Ištikro

— Taip — ji pridėjo. — Kai tik sykį aš pamatau tave girtą, tai mano širdyje pasidaro linksmiausi gūžynė, vestuvės, balius... Aš nemoku apsakyti. Kad visas linksmybes sudėtum į krūvą, tai būtų tik dulkė prieš tai, kaip tu pareini girtas. Aš tiesiog svaigstu iš džiaugsmo!...

— Na, tai gerai — tarė jis. — Einu. Sudie!

Vyras nuėjo į smuklę, o ji jau turėjo pasisamdžius vežikus ir į vieną vlaandą sukrovė į vežimus visus daiktus, rakandus ir išsikraustė — pabėgo. Liko sienos ir lentynos.

Vyras geria smuklėje ir mano apie tai, kaip jo brangiausioji pačiulė savo baltomis riebiomis rankomis vyniosis apie kaklą, kai gyvatė. Jis net stikliukyje mato save ir savo brangiausią feją besiglamonėjant.

Eina namo. Gatvės kreivos. Jis, rodos, stoja tiesiai, bet gatvė ima magiškai ir pakrypsta. Tai vėl iš pasiutimo viskas ima suktis. Jis įsikabina ir laikosi, kad neapsiverstų ragožium. Par krepėsiojo prie savo trepų. Deda koją ant trepo, tai trepas, lyg kvailas kįla augštyn. Negali užsikabinti. Šiaip taip užrėpliojo trepais ir įgriuvo į priemenę.

— Brigyta, ò Brigyta! — šaukė. — Eik šią tu mano brangiausia pasiutėle!

Niekas neatsiliepia.

— Miega ragana! — tarė. — Na palauk! Aš tave išdrėbsiu iš lovos. Pliuške! Ei, pliuške! Eik šią!

Jis užmigo.

Plyta, su kuria duris paremdavo, pasitaikė jam po galva ir buvo taip minkšta, tarsi pūkai. Jis miega, knarkia ir jam rodosi, kad jo pačiutė apsikabinusi jį glamonėja.

Prabudo.

Atsikėlė ir įėjo į vidų. Gi čia tuščia.

— Kur aš dabar esu? — kuždą. — Po velnių!

Dairosi. Sienos tos pačios. Durys. Klemka ta pati, kurią jis dar tik užvakar prišriubavo. Čia stovėjo stalas, lova, kedės. Dabar tuščia.

— Tai rupužė! — tarė. — Pabėgo.

Valandos ir dienos slenka. Jis gyvena sau vienas.

Netikėtai susitiko uošvę.

— Mama — tarė, — kodel taip padarėte?

— Ką, kaip?

— Kam tyčiotis? — atrėmė. — Iškraustėte viską. Pabėgote ir dar "ką, kaip!"

— Aš nekalta! — atšovė. — Duktė. Tavo pati. Ką ji nori — tą daro. Kas man rūpi.

— Gerai, mama! — tarė jis. — Ačiu!

— Bet žinai, Jackau!...

— Na?

— Vaje! — ji ištarė. — Kaip čia pasakyt. Žinai ji jauna, tabalakė. Kad tai taip sau mudu... Supranti?

— Ne! — atsakė. — Nereik man pajotžargų!

Persiskyrė ir nuėjo vienas sau, kitas sau.

Tel. 4428 Greenpoint.

Dr. John Waluk

Valandos:
nuo 8 iki 10 iš ryto
nuo 1 iki 2 po pietų
nuo 6 iki 8 vakare
Nedėliomis pagal sutarimą

161 North 6th Street
Brooklyn, N. Y.

Tel. 595 Greenpoint.

Daktaras
J. S. MISEVIČIUS
270 Berry St., B'klyn, N.Y.

Office Hours:
8-10 a.m. 12-2 p.m. 6-8 p.m

J. Vaičkaus Dramos Teatro Gastrolių Maršrutas

Vaičkaus Dramos Teatras pradeda intensyviai veikti, kas matyti iš paskelbto maršruto.

Rugsėjo m. 27 d. Elizabeth, N. J. Liutwins Hall, 152 Front St.

Rugsėjo m. 28 d. Philadelphia, Pa. Šv. Jurgio par. sv. prie Salman ir Venangs gatvių.

Rugsėjo m. 29 d. Philadelphia, Pa. Šv. Kazimiero par. sv. 331 Earp St.

Spalių m. 4 d. Paterson, N. J. Šv. Kazimiero par. sv. 147 Montgomery St.

Spalių m. 5 d. Brooklyn, N. Y. Šv. Pan. Apreiškimo sv., kampas No. 5-tos ir Havemeyer Strs.

Spalių m. 7 d. Easton, Pa., Šv. Mykolo parap. sv., 114 Springs St.

Spalių m. 18 d. Detroit, Mich. Šv. Jurgio par. sv. 1313 Westminster Ave.

Spalių m. 19 d. Detroit, Mich. toj pačioj svetainėje.

Į repertuarą įeina sekantieji veikalai: "Pietro Caruso" — 1 v. dr. "Susimildamas" ir "Žvakutė užgeso" — 1 veiks. komedijos, "Vagis" — 1 v. dr. "Gaila Usų" — 1 v. kom. ir "Laisvės Kovotojai" — 4 v. dr. iš Lietuvos valdžios ir kariuomenės kūrimosi laikų. Šis veikalas išleistas šiais metais ir bus vaidinamas pirmu syk Lietuvių scenoje.

Visų spektaklių pradžia lygiai 8 val. vak.

Visuose veikaluose dalyvauja pats Direktorius Vaičkus, visiems žinoma Lietuvos artistė P. Tendžiulytė ir dar keletas naujų.

Apie kitas maršruto vietas bus pranešta vėliau.

VIEN TIK DEL VYRŲ!

Svarbiausias šių dienų išradimas, kuris suteikia vyrams sveikatą ir gerą ateitį.

Būkite tikru vyru!

Džiaugkitės gyvenimu!

Vienintėlis gydymo būdas, kurį ką tik išrado daktaras Wentworth, tai yra gydymas be vaistų.

Nei vienas vyras, nežiūrint kokio amžiaus jis būtų, neprivalo daugiau kentėti.

Rašydami laiškus, įdėkite 3 po 2 centu stampą atsakymui.

Dr. Wentworth
103 East 125th St. New York, N. Y.

AR ŽINOTT, KAD —

Lietuviai Chicagoje 30,000 jų, organizuoja kliubus La Follette'ui? Ar žinote, kad pirkdami skrynutę Helmar Turkiškų cigaretų jūs duodate sau dieną smagumo, kurį tegali duoti 100 nuoš. gryno Turkiko tabako cigaretai? Milionai rūkytojų permainė prie Turkiko tabako — tam turi būti priežastis.

Užrašykit
"Vienybę"
Savo Giminėms
Lietuvoje.

Tel. Greenpoint 7831

Lietuvis
FOTOGRAFAS IR MALIORIUS

kuris padirba gražius paveikslus, mažus ar didelius, ir atnaujina senus. Darbas geras ir pigiai.

Kreipkitės šiuo adresu:

M. LAUKUS STUDIO
308 Bedford Avenue
Brooklyn, N. Y. Kampas So. 1-mos

$15.00 ir augštyn

Balto, žalio ir Raudono 14kt. aukso moteriškų laikrodėlių Galima gauti mūsų krautuvėje
RASHKINIS
ir
VOKETAITIS
141 Grand Street
Brooklyn, N. Y.

VIENAS IR TAS PĄTS
PIRKTI AR PARDUOTI

Jeigu nori parduoti savo namą ar biznį, neatsižvelgiant kurioje dalyje miesto Brooklyn, N. Y. tas būtų, nelaukdamas ilgai pranešk ką nori parduoti, o mes parduosime į trumpą laiką su geriausiu patarnavimu.

Norėdami pirkti namą ar biznį visados kreipkitės pas mus, nes mes turime įvairių namų ir biznių pardavimui su mažu įnešimu ri ant lengvų išmokėjimų visose dalyse Brooklyno.

Kas per mus kreipiasi, visada gali pasirinkti tinkamą nuosavybę ir pirkti pigiau negu kur kitur.

Turėdamas $1,000 galite tapti namų savininku. — Savo kostumerius aprūpiname kuoteisingiausiai, sutaisom visus dokumentus pirkime ir pardavime. Duodame paskolas (Mortgages) ant pirmo ar antro morgičio prieinamomis išlygomis. Apdraudžiame namų rakandus, sveikatą i rgyvastį, taippat štorų langų stiklus ir tt. — Visuose reikaluose kreipkitės pas.

A. M. BALCHUNAS REALTY CO.
465 LORIMER ST., (antros durys nuo Grand St.)
Tel. Stagg 6533-6534 Brooklyn, N.: Y.

Skyrius: 131 Grand St., Brooklyn, N. Y. Kampas Berry St.
Tel. Greenpoint 6611. Ofisai atdari iki vėlam vakarui

ALEX SHRUPSKI

Pranešu

Visiems pažįstamiems, draugams ir geros valios lietuviams atsilankyti pas mane pasikalbėti ir susipažinti vieni su kitais. Taippat patarnauju su AUTOMOBILIU veselijoms, krikštynoms, šermenims ir šiaip linksmiems pasivažinėjimams ir pokiliams. Nepamirškite reikale

ALEX SHRUPSKI
61 So. 2nd Str., Brooklyn, N. Y.
Telephone 885 Greenpoint

VINCAS J. DAUNORA
APTIEKORIUS

Kas žmogaus amžinas priešas? — Šaltis. Jis netik sunkiausias ligas įvaro, bet ir į grabą paguldo. Bet tie, kurie vartoja po plačią Ameriką pagarsėjusius URBAN'S COLD POWDERS (Miltelius nuo šalčio), jokių šalčių nebijo. Už 75 centus už baksą apsiginkluok nuo savo nuožmaus priešo!

URBO LAX TABS (25 centai už skrynutę) yra kai kanuolė prieš kitą amžiną žmogaus priešą — vidurių užkietėjimą — kuris žmogui pagamina daug rūpesčių ir sunkių ligų.

Lietuviškų, Bulgariškų, Alopatiškų, Homeopatiškų ir kitokių vaistų tegalima gauti gerų pas —

F. URBONAS
151 Metropolitan Avenue Brooklyn, N. Y.
Telephone Greenpoint 1411

Brooklyno ir Apylinkės Žinios

"Vienybės" Adresas: 193-197 Grand Street, Brooklyn, N. Y., Telefonas: 2427 Greenpoint

Tai Jau ir Praleidom Babravičiaus Koncertą!

Virš 6-šimtinė minia publikos susidedanti iš koncertų ir dailės mylėtojų, susirinko paklausyti taip išgarsinto netik tarp lietuvių, bet ir tarp svetim taučių, mūsų artisto Juozo Babravičiaus, kuris pereito sekmadienio vakare, Rugsėjo 28 d. turėjo savo koncertą Brooklyn Academy of Music svetainėje. Ir publika neapsigavo. Gerb. Babravičius sužavėjo klausytojus savo skambum, energingu ir maloniai lankstum balsu.

p. Babravičiaus programoje buvo viso labo 20 šmotelių, kaip antai: **lietuviškai:** J. Gruodžio kompozicijos: "Visur Tyla," "Aguonėlės," "Jūra ir Mergos;" M. Petrausko — "Tykiai, tykiai Nemunėlis teka;" S. Šimkaus — "Kur bakužė samanota;" Sasnauskų — "Karvelėlis;" Čaikovskio-Lenskio arija iš operos "Eugeni Onegin;" **rusiškai:** Balakirevo — "Melodija;" Rachmaninovo — "Aš ne esu pranašas;" Chopino — "La Tristese;" Cesar Cui — "Caro kaimo stovyla;" Rimsky-Korsakoff — "Indusų pirklio daina" (iš mansas;" Grečaninovo — "Bre ceuse;" **itališkai:** Verdi — receuse;" **itališkai:** Verdi — Alfredo arija iš "Traviata;" Tosti — "April" ir "Vorrei Mor rie;" A. Buzzi-Peccia — "Lolita;" **angliškai:** Grečaninovo "The Dreary Steppe;" **graikiškai** — Psarouda — "Kaukės Bučkis."

Visą programą p. Babravičius patsai išpildė, palydimas pianu gabaus pianisto, L. Berdičevskio (šis yra nebejaunas, šlubas muzikas, lietuvių scenoj dar pirmą sykį svetis, bet nemažo talento žmogus; jis p-ui Babravičiui buvo geras piano talki ninkas). Po kiekvieno išpildymo numerio publika su entuziazmu plojo ir iššaukė Babravičių, kuris tai dėkojo už aplodismentus, tai atkartojo kokį šmotelį. Artistas buvo geriausiame savo ūpe, linksmas, save valdantis ir nervingumo — kaip pas kitus artistus — nei žymės. Tikras lietuvio typas, jo šviesūs geltoni plaukučiai kaip aukselis žibėjo kiekvieną sykį nuo publikos atsisveikinant.

Žmonių buvo virš 600. Buvo visokių partijų, luomų, amžių. Didžiuma vienok buvo pažangioji inteligentija, veikėjai ir jaunuomenė. Ir visi nuoširdžiai Babravičių sveikino.

Retai pas mus artistas taip būna apkainuojamas, kaip šiuo kartu. Bet tai jau paties p. Babravičiaus talento nuopelnas.

Jis nėra labai stipras ir užglūšijantis tenoras, kaip kad Caruso; už jį sakoma stipresnį balsą turįs ir Kipras Petrauskas. Bet skambėjimo, skaistumo, švelnumo ir gražios išraiškos atžvilgiu retas artistas gali su p. Babravičium susilyginti.

Reporteris.

Newarko Lietuvių Politiško Kliubo Autingas

Nedėlioje Rugsėjo 28 d. Newarko Lietuvių Politiškas Kliubas laikė savo metinį Autingą. Apie 10 val. ryte privažiavo apie 50 automobilių prie Šv. Jurgio svetainės; karai visi parėdyti su Amerikos ir Lietuvos vėliavomis ir kiekvienam pririštas parašas: "Lithuanian Political Club of Newark, N. J." Po dešimtos valandos prasidėjo parodavimas gatvėmis. Benas smarkiai griežė priešakyje, o paskui sekė visi automobiliai. Pamaršavus po Newarko gatvės visa paroda leidosi tolyn iš miesto ir taip nuvažiuota net iki Pani Brook, N. J. į taip vadinamą Sharkey's Grove. Vieta tokia autingui labai puiki; aplinkui girios, pievos ir šokiams pastogė.

Apie dvyliktą valandą pil. J. Kralikauskas atidarė programą. Įžanginėje kalboje nurodė to kliubo tikslus ir naudą iš to. Kvietė Newarkiečius ko daugiausia spiestis į tą Politikos kliubą, kad prisiartinus rinkimams, būt galima parodyti lietuvių spėką ir priversti kandidatus einančius į valdiškus urėdus skaitytis su lietuviais ir kad kuomet jie taps išrinkti, būt galima nuo jų išreikalaut ką nors lietuviams. Antru kalbėjo — A. Mikalauskas "V-bės" Bendrovės pirmininkas, kuris trumpoje kalboje priminė, ką reiškia organizuota — disciplinuota spėka ir kokią jį didelę vertę turi lietuvių gyvenime. Paskutiniuoju kalbėjo A. M. Augūnas "Vienybės" vedėjas. Augūnas pagerbė Newarko lietuvius už taip prakilnius siekius politikos dirvoje. Nurodė, kad Amerikos lietuviams lemta pasilikt čia gyventi ir todel raginо susikurti antrąją Lietuvą Amerikoje, o kad tai padarius, tai ragino kuo daugiausia vienytis visiems lietuviams, tverti tokius politiškus kliubus, remti lietuvišką spaudą Amerikoje, remti seniausią kultūros nešėją "Vienybę." Toliaus, gyvenęs Brooklyne, Arlauskas sudainavo keletą dainelių ir tuomi, programas užsibaigė.

Vėliaus jaunimas šoko, moterėlės dalino užkandžių, kitur būrelis žaidė lietuviškus žaislus ir tt. Žodžiu sakant išvažiavimas visais atžvilgiais labai nusisekęs. Žmonių suvažiavo virš 300.

Kiek teko nugirsti, tai už šį išvažiavimą pripuola didžiausios garbės p. J. Kralikauskui, nes būk tai p. Kralikausko sumanymas ir jo triūsu suorganizuoti visi automobilistai ir žmonės. Newarkiečiai turėtų džiaug tis turint taip veiklų žmogų savo tarpe. Mat per daugelį metų teko girdėti, kad Kralikauskas labai daug dirba visuomeniško darbo; jam visuomet daug prigelbėdavo M. Truska, A. S. Trečiokas, V. Ambrozevičius, V. Lazdynas, Akelaitis, Lelešius ir daugybė kitų gerų tėvynainių.

Ten buvęs.

Našlaičiams Aukos — Geri Lietuviai jų Nepamiršta

Per A. B. Stankevičių, "Vienybės" įgaliotinį prisiųsta iš Bridgeport, Conn., 7 stukiai drapanėlių našlaičiams į Lietuvių Moterų Globos Draugiją.

Taipgi brooklynietis pil. Juozas Rugis, žymus visuomenės darbuotojas, prisiuntė gražių rūbelių 15 stukių.

Dar pora poniučių, brooklyniečių kurios "Vienybės" redakcijon atnešė rūbelių, tik savo vardų nenorėję palikti.

Visiems nuoširdžiai, našlaičių varde, ačiuojame.

Gerbiamieji lietuviai! Nepamirškit ir toliaus našlaičių. Mūsų įgaliotinė, p-nia Marė Liutienė pasakojo, kad Vilniaus, Kauno ir kitų kraštų prieglaudos Lietuvoje labai reikalingos šelpti. Palangos našlaičių prieglauda taip biedna, kad vaikučiai turi gulėt ant plikų lentų. Vasarą dar šiaip-taip, bet žiemą — bus bloga! Tad nepamirškit savo šėpų peržiūrėti ir radę kiekamų drapanų, siūskit našlaičiams.

K. Širvydienė,
L. M. G. D. Pirmininkė.

Šv. Jurgio Draugijos Narių Domei

Kvartalinis susirinkimas bus seredoj 1 d. Spalio (Oct.) 1924, 46 Ten Eyck St., Brooklyn, N. Y. Pradžia 7:30 v. vakare. Nariai kviečiami skaitlingai susirinkti, nes turime daug svarbių reikalų apkalbėti.

Sekretorius J. D.

J. Vaičkaus Dramos Teatro Atsisveikinimo Spektaklis

Vaičkaus Teatras ilgesniam laikui persikelia Chicagon ir norėdamas palikti gilų, gražų įspūdį Brooklyniečiams, stato vieną iš gražiausių mūsų scėnos veikalų "Laisvės Kovotojai." Visi atsilankiusieji spektaklin Spalių 5 d. pamatys kaip Lietuva pabudo iš miego ir sutraukė varžančius ją retežius. Todel kiekvieno lietuvio, ištikimo tėvynės sūnaus, švenčiausia pareiga tą veikalą pamatyti. Seni, jauni, didi, maži paragin dami ir kitus savo pažįstamus draugus, ateikite pamatyti, nepasigailėsit.

Šiame spektaklyje dalyvauja pats Direktorius p. Vaičkus, Teatro premiere p. Tendžiulytė, p. Jakavičaitė, p. Dailydžiūtė, p. Kemešis, Valentis, Morkus ir kt. — viso 13 asmenų, taipgi dar lenkų ir lietuvių kareiviai.

Spektaklis įvyks naujai atremontuotoj Šv. Panelės Apreiškimo parapijinėj svetainėj, kampas North 5tr ir Havemeyer St., Brooklyn, N. Y.

Pradžia lygiai 8 val. vakaro. Tikietai nuo $1, 75c. ir 50 ct., vaikams 25 ct.

Rengėjai

Užsidaro Dar Trys Lietuvių Siuvėjų Šapos

Prie nesenai užsidariusios Petrulio (Petrulevičiaus) siuvėjų šapos, dabar girdėtis šiomis dienomis dar užsidaro šapos Zubavičiaus ir Struogio su Keršuliu. Smukimas lietuviškų siuvimo šapų eina dideliais šuoliais pirmyn. Jau kelios dešimtys lietuviškų šapų dingo, o į jų vietas įsikūrė šapas žydai ir italai. Keli šimtai lietuvių darbininkų įvairiais laikais buvo iš mėtomi į gatvę, kuomet jų dirbtuvės bankrūtydavo; vieni iš šitų darbininkų, kur jaunesni, gavo darbą pas žydus ir italus; bet jų algos jau toli mažesnės buvo negu gaudavo pas lietuvius. Gi daugelis senų darbininkų darbo visiškai nebegauna, nes svetimtaučiai senų nepriima.

Taip tai nuvarė siuvimo darbus komunistai, kurie įsitrynę į unijos vadus, lietuvių darbininkų reikalus pardavė svetimtaučiams kapitalistams, už dolarius, šnapsą, overkočius ir cigarus. Dabar šimtai pasenusių siuvėjų galės ir bado pamatyt.

Senas Siuvėjas.

Po Miestą Pasidairius.

— Madison Square Gardene buvo Radio Visapasaulinė Paroda. Rugsėjo 25 d. lankėsi minia iš 24,000; daugiau ugnagesiai neleido. Rodo įvairiausių radio setų, įtaisytų rakanduose, bet daugiausia vis su triūbomis. Vienas setas labai suinteresavo publiką — didumo, kaip siūlinė špūliukė, nešiojama kišenėj.

Paroda labai pakėlė biznį. Keturiolikos radio kompanijų šėrai tuoj pašoko biržoje.

— Buvęsis Baltic States Bankas, dabar Pennsylvania Exchange Bank, išleido savo firmos pagarsinimų pamfletą šiomis kalbomis: anglų, graikų, italų, vokiečių ir francų. Lietuvių kalbos jau nebevartoja.

— Pereitą sekmadienį su antra valanda nakties užsibaigė "šviesos taupymo" sezonas. Kurie dar nepasukote, pasukite savo laikrodį vieną valandą vėliaus.

— Rugsėjo 22 d. prapuolė iš namų lietuvaitė, Elena Žemaičiūtė, 13 metų, 64 Stagg St. Ji yra šviesiaplaukė, mėlynų akių, 5 pėdų augščio, buvo apsirėdžius balta suknia, mėlynu žiponu, baltais čeverykais ir žekėmis.

— New Yorko demokratų partija renominavo gubernatoriui kandidatą, dabar esantį gub. Alfred E. Smith.

— Mūsų dainininkas Jonas Butėnas jau sugryžo iš Italijos į Brooklyną. Jisai sugryžo trumpam laikui, ir grįžšias atgal Italijon, kur turįs padaręs kontraktą dainavimui.

— TMD. 3-čia kuopa jau paėmė Vienybės Svetainę ant Lapkričio 2 d. surengimui įdomaus "Galo-Vynies" vakarėlio.

— Šį sekmadienį, diena dar buvo šilta, delto visais pamariais ir laukuose pilna buvo išvažiavusių "pakvėpuoti" žmonių. Coney Islande buvę apie 100,000. Nors rezorto sezonas jau užsidaręs, bet šio rezorto vertelgos ir jiems prielanki publika nori užvesti madą, kad Coney Island būtų atdaras visą metą aplink, taigi ir žiemą.

Del Rudens ir Ziemos

PROGRESS SHOE KRAUTUVĖSE turime visokios RUŠIES, PUIKIOS ODOS, STIPRIAI PASIUTUS ir SPECIALIŠKAI PRITAIKINTUS europiečių kojoms čeverykus; VYRAMS. MOTERIMS, VAIKAMS ir MERGAITĖMS.

Prie to. turime visokios rūšies RUBBERS ir RUBBER BOOTS. Taipgi turime Vyrams ir Moterims ŠILKO STIPRIŲ PANČIAKŲ

Mūsų Krautuvėse PIGIAU PARDUODAM negu kitur. PILNAI GARANTUOJAM čeverykų STIPRUMĄ. Persitikrinimo delei, prašome atsilankyti.

PROGRESS SHOE CO.

LIETUVIŲ ČEVERYKŲ KRAUTUVĖS

197 Grand St. (Vien. Name) B'klyn, N. Y.
20 Clermont Ave., Maspeth, L. I., N. Y.
175 Ferry St., Newark, N. J.
44 Grand St., Maspeth, L. I., N. Y.

Real Estate

Walter Shabunas

Parsiduoda pigiai rakandai, pirkėjas gali pasirendavoti ir kambarius. Parsiduoda iš priežasties — apleidžia miestą. **E. Cerneckis, 545 Grand St., Brooklyn, N. Y. Pirmas Floras**

Parsiduoda Bučernė, vieta įdirbta per ilgus laikus. Biznis užtikrintas. Prie štoro yra trokas del išvežiojimo tavorų. Lease'as dar 2 metams. Kaina -1,800. Priežastis pardavimo, eina į kitą amatą. Klauskit W. Shabūno.

Parsiduoda Saldainių krautuvė, labai geroj vietoj. Galima daryti didelį pelną. Jeigu kas nori ir supranta kaip daryti. Kaina -1900. Kambariai del gyvenimo.

Kam reikalinga paskola ant namų, ateikite ir pasakykite, o aš jums suteiksiu greitą patarnavimą, nepaisant kokis morgičis būtų — pirmas ar antras, banko ar privatinis.

Taipgi kas nori parduoti savo morgičius, kreipkitės pas mane, o aš tuojaus parduosiu. Taipgi malonėkite pranešti, kam reikalingas inšiurins ar kieno jau abigiasi. Praneškit laišku ar laišku ar ypatiškai, aš jums patarnausiu geriau negu kas kitas.

VIENYBĖ" REAL ESTATE
(Vl. Šabūnas, vedėjas)
193 Grand St., Brooklyn, N. Y.

AR ŽINOTT, KAD —

Lietuva daugiausia gabenosi sau cukraus vertės $412,000 ir audeklų vertės $1,221,000? Ar žinote, kad gamintojai Helmar Turkiškų cigaretų didžiuojasi puikiu gerumu 100 nuoš. gryno Turkiško tabako juose? Kaip kiti, ir jūs džiaugsitės permaina prie Turkiškų.

REIKALINGAS PARTNERIS

Reikalaujama partnerio į Moderališką kriaučišką siuvyklą. Dirbtuvė yra moderališkai įrengta ir pilna darbo. Partneris bus priimtas labai prieinamom išlygom. Atsišaukite pas J. Augūnas, 125 Delancy St. Tel. Orchard 4675 arba 669 Grand St., Tel. Stagg 3691

(118)

Įvairūs Pardavimai

PIGIAI PARDUOSIME

Namas, du štorai keturioms familijoms arti stoties subway, geras investmentas. Kaina $8,500; įmokėti reikia $3,000. Visas informacijas gausite Real Estate Ofise: Ambraziejus ir Danielius, 168 Grand St., Brooklyn. N. Y. Tel. Greenpoint 5975. (118)

Tel. Greenpoint 5812

DR. A. PETRIKA

LIETUVIS DENTISTAS

229 Bedford Ave., kampas N. 4 St.
BROOKLYN, N. Y.
X-Spindulių Diagnoza
Valandos:
Nuo 10 val. ryto iki 12 val.
Nuo 2 po pietų iki 8 val.

LIETUVIŠKA AKUŠERKA

Marijona Tamkienė
prie palagų ant pareikalavimo dieną ar naktį, taipgi ir nedėldieniais. Darbą atlieka atsakančiai už prieinamą kainą

30 STAGG STREET
Brooklyn, N. Y.
Tel. Stagg 6731

ANT PARDAVIMO GREITAI

Daili ir lietuvių apgyventoj vietoj grosernia, parsiduoda nebrangiai. Prie žastis pardavimo — išvažiuoju į kitą miestą. Kreiptis laišku ar asmeniškai. **453 Essex St., Brooklyn. N. Y.** (118

DIDELIS BARGENAS

Parsiduoda Grosernė ir Delicatessen; tarpe didelių dirbtuvių; apgyventa lietuvių, rusų ir lenkų. Pirmutinis atsišaukęs gaus gerą pirkimą. Informacijų klauskite pas Real Estate ofise: **Ambraziejus ir Danielius 168 Grand St., Brooklyn, N. Y. Tel. Greenpoint 5975** (118

PASIRANDAVOJA KAMBARIAI TIK LIETUVIAMS

Po 3, 5 ir 6 kambarius, visi šviesūs, naujai išvalyti — išmalevoti. Baltos anamalinės sinkos ir vaštubių viršai. Visi su gesininis pečiais ir boileriais šiltam vandeniui. Žodžiu sakant, viskas ko puikiausia.

Pamatykite mūs lietuvį Janitorių
Aleks Gukš
28 Havemeyer St.,
Room 3 Brooklyn, N. Y.
(118)

— KAZUNO GUMBO KURA —

Šita gyduolė yra atsakančiai išbandyta ir visados esti pagelba nuo gumbo, patrūkimo, skaudėjimo po krūtine ir tt. Prekė Bonkutės — 75c. su prisiuntimu — 80c.

— Lietuviška Trajanka —

Parsiduoda mažam ir dideliam pakely po 35c. ir 75c. per pačtą reikia dadėt ant mažo pakučio 6c., o ant didelio — 10c. Importuojame iš Europos visokias žoles, šaknis, lašus, aliejus ir tt.

KAZUNAS' DRUG STORE
38 S. Jardin Street
Shenandoah, Pa.

R. JOHN UREVICH
Lietuvis Advokatas
60 Wall St., New York.
Tel. Hanover 6560

JUOZAS LEVANDANCKAS
GRABORIUS

Laidotuvių Vedėjas ir Laisniuotas Išbalsamuotojas
107 Union Ave., Brooklyn, N. Y.
Notary Public. Stagg 0783 J.

Savo gražų skatiką, Nelaikyk jį už dyką: Duok jam pelną-gerovę — Dėk į mūsų Bendrovę. Šėras $10.00.

Tel. Greenpoint 6195
M. KREIVENAS

Gėlės del Namų, Daržo, Vestuvių ir Laidotuvių
202 BEDFORD AVENUE
(arti North 6-tos gatvės)
Brooklyn, N. Y.

Tel. Stagg 8470 ir 2054
KNAPP MANSION, Inc.
(I. Nussdorf, Savininkas)

Vestuvėms, Vakarienėms Bankietams ir kitokioms Pramogoms
Geriausi Brooklyno lietuviams vieta

— Geresnės Nėra —
BEDFORD AVENUE
kamp. Ross St. Brooklyn, N. Y.

Telephone 9759 Main
Fotografas
IR MALIORIUS

Nufotografuoja ir numalevoja visokius paveikslus įvairiausiomis spalvomis. Atnaujina senus ir krajavus ir sudaro su amerikoniškais Darbą atlieka gerai ir pigiai.
Kreipkitės šiuo adresu:
JONAS STOKES
173 Bridge St., C. Brooklyn, N. Y.

NAMŲ SAVININKAI TĖMYKITE!
Lietuvis Penteris
Pentinu namus iš lauko ir vidaus. Darbą atlieku greitai ir pigiai. Taipgi taisau senus stogus ir uždedu naujus. Šiais reikalais kreipkitės pas:
WILLIAMO KAPTURAUSKO
53 Montieth Street
Kampas Bushwick Avenue
Brooklyn, N. Y.

Telephone Greenpoint 4594
Adams Auto Repairing Co.
J. DUBAUSKAS, Savininkas
116 NORTH 4th STREET
Kampas Berry Street, Brooklyn, N. Y.
Pirmutinis ir Seniausis Lietuvis Automobilių Mekanikas
Esu gerai patyręs visų išdirbysčių automobilius taisyti.
DARBĄ GARANTUOJU

EKSTRA! NAMŲ PARDAVIMAS

Labai pigiai, su mažu įnešimu ir dideliu pasirinkimu nuo vienos iki 8 ir daugiaus šeimynų namai; taipgi su štorais. Pirkti galit kur tik norite, mieste ir priemiesčiuose. Kas pas mane pirks, tas sutaupys daug pinigų. Meldžiu kreiptis

JOSEPH VASTUNAS
Real Estate Co.
556 GRAND ST. (Room 21) BROOKLYN, N. Y.

ANTANAS TAČILAUSKAS
(Savininkas)
LIETUVIŠKAS RESTORANAS
IR
SUSIRINKIMAMS SVETAINĖ
Čia galite gauti tinkamus valgius, gerai pagamintus ir už prieinamą kainą; taippat pasirendavoti svetainę susirinkimams, vestuvėms bei kitokioms apeigoms
999 GRAND STREET (Tel. Stagg 3922) BROOKLYN, N. Y.

RESTAURANTAS

gaminame Lietuviškus, Rusiškus, Vokiškus taipgi ir angliškus valgius; kuris nors sykį pribūna pas mus ant pietų, tas pasilieka visados mūsų kostumeriu, nes skaniausiai valgiai ir mandagus patarnavimas

POVILAS SAMULĖNAS ir ANTANAS RIBOKAS
(Savininkai)
802 Washington Street. New York City, N. Y.

VYRIŠKŲ DRAPANŲ KRAUTUVĖ
Didelis Pasirinkimas Vyrams — Drapanos Geriausių Kompanijų
PADARAU NUO LIETAUS APSIAUSTUS (RAINCOAT'US)
Vyrams, Moterims ir Vaikams
Prašau Tamistą reikale atsilankyti, o būsite pilnai užganėdintas

S. PAUŽA
131 GRAND STREET
Brooklyn, N Y.