"VIENYBĖ" TAMSUMĄ IŠBLAŠKO-IŠVAIKO; LIETUVIŲ TVIRTUMĄ AMERIKOJ PALAIKO

VIENYBĖ

—: LITHUANIAN TRI—WEEKLY :—

TAD, MIELAS TĄUTIETI, SKAITYKI "VIENYBĘ" — SUTEIKSI TĖVYNEI DIDŽIAUSIĄ GALYBĘ!

NO. 123. Kaina 4 Centai Šeštadienis, SPALIO (OCT.) 11 D., 1924, Brooklyn, N. Y. Kaina 4 Centai METAI XXXVIII.

(Telephone: 2427 Greenpoint) Entered As Second Class Matter October 23, 1907, At The Post Office at Brooklyn, N Y.. Under the Act of March 3rd, 1879 (Telephone: 2427 Greenpoint)

LIBERALAI IR KONSERVATAI ANGLIJOJE PRIVERČIA DARBIN. VALDŽIA PALEIST PARLIAMENTA

La Follette Reikalauja Pilnai Ištirti Republikonų Papirkimo Fondą.

SUNUS FRANCIJOS PINIGUOČIO SAKO AMERIKONAI JĮ SPARDĖ ELLIS ISLANDE.

LONDON, Spalio 9. — Netikėtai ir staiga čia įvyko parliamento krizis ir parliamentas likos paleistas. Spalio 29 šaukiama rinkimai naujų atstovų. Mat darbininkų partijos seimas nutarė nesiduoti daugiau liberalų ir konservatų kandžiojimams, bet kviesti juos į atvirą kovą idant piliečiai nuspręstų, kuriems pritaria. Darbininkų atstovai, išgirdę parliamento paleidimą, šaukė valio, bet liberalai ir konservatai nežinojo ką daryti. Mat rinkimai kainuoja daug pinigų, o jie jų neturi. Darbininkai gi ima pinigus iš unijų kasos.

Visas dalykas iškilo delto, kad darbininkų valdžia atsisakė persekioti teismu komunistinį redaktorių Campbell, kuris buvo randamas šalies išdavybėje. Liberalai ir konservatai už tai pasmerkė valdžią ir ji reikalavo paleisti parliamentą.

DETROIT, MICH., Spalio 9. — La Follette, kalbėdamas čionai, pareikalavo, kad republikonų partijos pirmininkas Butleris būtinai paaiškintų apie republikonų keliamą "papirkimų fondą", kuriuo mano nupirkti rinkimus abejotinose valstijose. La Follette sako, kad į fondą aukavo plieno trustas, Mellono įstaigos ir Overholto bravoras. Senatorius Borah jau sukasi tą dėrką tyrinėti ir iškelti. Republikonų abaze baisus pyktis ant La Follette.

PARIS. — Sūnus įžymaus Francijos finansininko skūndžiasi Amerikos konsului, kad ant Ellis Island jis turėjęs nakvoti be apklojimo ir dar buvo spardytas. Imigracijos komisaras Amerikoje tą užginčina.

Lietuvių Svetainė Sugriuvo Elizabeth'e

Elizabeth, N. J. Seredos ryte plieno rėmai, kurie būtų laikę statomos Lietuvių Laisvės Svetainės namą, sugriuvo ir plieno balkis sulaužė Jonui Dapkui koją, vidurius pažeidė ir galvą. Jis mirė ligonbūty už valandos. Kitas balkis sužeidė Petrui Baroniui ranką.

Svetainė buvo pradėta statyti šįmet, po to, kaip vietos lietuviai sunkiai dirbdami sudėjo ganėtinai pinigų. Darbą varė Arny Construction kompanija. Valdininkai sako, kad čia kompanija nekalta, bet smarkus vėjas, kuris tą rytą pūtė. Bet prasti plieno rėmai, jei juos vėjas nuvertė.

Jonas Dapkus buvo savininkas saliūno 216 Front St. ir turėjo 36 metus.

Rusai Teisia Šnipus

Leningrad. Rusai nuteisė miriop buvusį Estijos konsulo sekretorių, estų oficierą ir tūla fotografą už šnipinėjimą. Lenkis Žilinskį ir Luckį jau jie nušaudė už šnipavimą lenkų naudai.

Jamaica, L. I. Vietos teisme Juozas Latopolskis ir Vincas Steffens gavo po 30 iki 50 metų kalėjimo už apipuolimą trijų porų Long Islando pakeliuose, ir išgėdinimą vienos merginos, kurį buvo su savo mylimu išvažiavusi pasivažinėti automobiliu.

Pasakė Teisybę, Gavo Kalėjimo

Washington. Raudonasis Kryžius čia turėjo seimą ir prakalbininku buvo veteronų biūro vedėjas, Hines, kuris užėmė vietą po to kaip republikonų Forbes turėjo būt prašalintas už vogimus. Hines irgi pradėjo girtis, kad visi sužeisti eks-kareiviai gauna gerą pašalpą. Tuomet atsistojo serbas ir pareiškė: "Aš negaunu tinkamo atlyginimo. Man duoda tik $25 į mėnesį." Policija ir pasiuntė jį į pamišėlių namą protą ištirti.

Norvegijos Komunistai Nustoja Unijų Paramos

Kristinia. Galybė komunistų partijos ir čia susmuko, kuomet 55 balsais prieš 21, unijų atstovai nutarė pasitraukti iš raudonojo internacionalo ir dėtis atgal prie Amsterdamo unijų internacionalo, prie kurie priklauso Anglijos, Francijos, Vokietijos ir Austrijos unijos.

Majoras Nori Išdeportuoti Svetimtaučius Streikierius

Paterson, N. J. Majoras McLean prašė miesto advokato daryti žingsnius, kad deportavus apie 235 svetimtaučius nepiliečius, kėlusius riaušes sąryšy su šilko darbininkų streiku. Streiko vadai sako, kad majoras nori pagazdinti mažai apsišvietusius svetimtaučius, bet įstatymai jam neduoda galios del tos priežasties žmonių deportuoti.

Naujausi Telegramai

Washington. Veteronų Biūras kaltinamas neprelankume svetimtaučiams sužeistiems eks-kareiviams ir juodukams. Sakoma, kad Ku Kluksai įsimaišę ten.

—o—

Berlin. Premjerui Marksui nepavyko prikviesti nacionalistų ir socialistų į rengiamą ministerių kabinetą.

—o—

New York. Į čia tiek priveržta vynuogių, kad geležkelio kompanijos nepriima daugiau jų persiuntimui į čia.

—o—

Lodon. Liberalai siūlo konservatams susitaikyti ir nestatyti abiems partijoms kandidatų, kur darbininkų partija stipri.

—o—

New York. Republikonų kandidatas į gubernatorius, Roosevelto sūnus, į vieną dieną pasakė 19-ką politiškų prakalbų.

Allahabad. Nežiūrint, kad Gandi jau kelinta savaitė pasninkauja, indusai su musulmanais neliauja vienas kito mušę. Čia įvyko riaušės, kur užmušta trys, sužeista 20. Kitoje vietoje sužeista 70.

—o—

Budapest. Vengrijos parliamente kairiųjų ir dešiniųjų atstovai apsikumščiavo gerokai del politikos.

—o—

New York. Žurnalo "Literary Digest" vedamas "balsavimas" rodo, kad iš pusantro miliono paduotų balsų 800,000 eina Coolidge'ui, 324,000 La Folletui, o 283,000 Davisui. Taigi La Follette turi 10 valstijų, Coolidge 31, o Davis viršina tik vienoje.

—o—

Bukarest. Rumunija ruošia savo laivyno manevrus šį mėnesį.

Penn. Papirkimams Paklos 600,000 Dol.

Chicago. La Follette sakosi gavęs laišką, kurį siuntinėja tūlas Grundy Amerikos biznieriams ir ten šaukia aukoti prieš amerikonišką "Leniną ir Trockį", tai yra, La Follette ir Wheelerį. Penn. vaslitijai paskirta sumesti $600,000. Turės mokėti Overholto bravaras, kuris yra didžiausias Amerikoje ir kuris gamina degtinę valdžios bonsuotoms verauzėms. Tūlas biznierius, kuris remia La Follettę, gavo iš savo New Yorko banko laišką, kuriame grasinama blogomis pasekmėmis, jei jis neliaus agitavęs už progresistus. Bet biznierius, nežiūrint, kad jam nesmagumų gali padaryti, atsiliepęs: "Eikite į peklą".

Francūzai Ruošiasi Pripažinti Rusiją

Paris. Premjero Herrioto paskirta komisija, patyrusi dalyką, rekomenduoja Rusiją pripažinti be išlygų. O po to lai francūzų ambasadorius Maskvoje veda derybas apie skolų atmokėjimą, ir kitus reikalus. Francijoje yra apie 300,000 rusų, pabėgusių nuo bolševiku, ar taip apsigyvenusių. Francūzai nori, kad tie rusai pasiliktų Francijos piliečiais.

Morgantown, W. Va. Čia vėl įvyko incidentas nesiliaujančioj kovoje unijistų su skebais. Scotts Run kasykloje dirba skebai ir vienas ten važiavo su savo rakandais. Minia unijistų suuodė tą ir sustabdžius vežimą jį padegė. Kompanija delei to išvijo 37 šeimynas unijistų angliakasių iš savo namų. Kasykla stovėjo nuo bal. pirmos, bet dabar bandoma dirbti su pagelba skebų.

Ludlow, Mass. Prohibicijos agentai rado vietos policijos viršininko bonką su alkoliu. Viršininkas teisinasi, kad svaigalai buvę del automobiliaus radiatoriaus.

Gelžkelis Bylinėjosi 16 m. ir Pralaimėjo

Ottawa, Ill. Kaip ilgai gali kompanijos valdžia teismais varginti, rodo byla Illinois Central gelžkelio, kuris 16-ka metų atgal atsisakė mokėti tam tikras taksas. Valdžia dabar bylą laimėjo ir gelžkelis turės sumokėti valstijos iždan kelis šimtus tūkstančių dolarių.

Mašinistų Pirmininkas Kaltina Hughe'są

Washington. Mašinistų unijos pirmininkas, Johnson, reikalauja, kad valstybės sekretorius būtų prašalintas iš vietos, kadangi pardavė laivą Martha Washington italų kompanijai už $60,000, nors vienas amerikonas davė $210,000, o anglų kompanija davė net $1,100,000. Į tą dalyką įveltas ir Hardingas, kuris raginęs Shipping Boardą būtinai laivą parduoti.

Ohio Demokratai Apleis Davis'ą

Cleveland. Ohio valstijos demokratų politikieriai rengiasi apleisti Davisą, bet suremti pečius už vietos demokratų tikietą. Mat jie jaučia, kad žmonės linksta prie La Follettės kaipo prezidento, bet prie demokratų partijos, kaipo vietos valdininkų. Todel esą demokratai čia mažai ir varosi prieš La Follette.

Žinios Iš Lietuvos

SAVIVALDYBIŲ RINKIMAI PROVINCIJOJ

Mariampolėje rinkimuose į miesto savivaldybę vokiečių sąrašas (1 Nr.) — išrinko 2 atstovu, namų savininkų, namų savin. draugijos ir darbo žmonių (lietuvių) sąrašai — 3 at., darbo federacijos, lietuvių krikščionių ir bežemių (Darbo Fed.) — 10 atst., būtų nuomininkų (žydų- ir suvienytų grupių (žydų) — 8 atst., žydų amatninkų ir sionistų social. — 3 ats., socialdemokratų — 2 atst. ir darbinin. prof. sąjungos — 4 atstovai. Iš viso 32 atst., iš kurių žydų 11, vokiečių 2, soc. demokr. 2.

Rinkimuose dalyvavo 60 nuošimtis.

Ukmergėje į miesto savivaldybę žydų sąrašai gavo 18 atstovu, lenkų — 7, Ukmergės miesto gyventojų — 5 atst., socialdemokratų — 4 atst. ir rusų — 1 atst. Iš viso 35 atstovai.

Rinkimuose iš 5,700 turinčių teisės balsuoti dalyvavo 4,200 arba 73 nuoš.

Į Šakių miesto savivaldybę žydų sąrašai gavo 7 atstovus, krikščionių darbininkų — 3, socialdemokratų — 2. — Iš viso 12 atstovų. Iš 1,237 rinkimuose dalyvavo 1114 arba 90 nuoš.

Raseiniuose darbo federacijos sąrašai gavo 2 atstovus, namų savininku draugijos (lietuvių) — 2 atst., lietuviu katalikų grupės — 2 atst., tarnautojų būtų nuomin. ir amatn. — atst. ir Raseinių žydų — 7 1 atst., socialdemokratų — 3 atst., iš viso 17 atstovų. Iš 3044, turinčių teisės balsuoti rinkimuose dalyvavo 2847 arba 93 nuoš.

Panevėžy rinkimuose į miesto savivaldybę namų savininkų klubo (lietuviu) sarašas gavo 3 atstovus, žydų bloko — 15 atst., socialdemokratų — 4 atst. būtų nuomin. ir bepartyvių darbin. kairiųjų sroviu — 1 atst., bepartyviu kuopos — 1, krikščionių d. ir ūkin. sąj. — 3 atst. butų nuomin. ir darbo feder. — 4 atst., lenkų kuopos — 5 atst. ir Panevėžio miesto darbininkų — 5 atstovus, gi bešaliu ir bepartyviu moterų, užtarytojų ir kt. sąrašai negavo nei vieno atstovo. Išrinkta 41 atst., iš kurių žydų 15, lenkų 5, soc. dem. 4 atst.

Kedainiuose ūkininkų ir namų savininkų sąrašai gavo 3 atst., miesto ir apskrities darbininkų — 3 atst. darbo žmonių (darbo feder.) — 2 atst., darbin., tarnautojų ir smulk. darbininkų — 4 atst., socialdemokratų — 5 atst., žydų — 11 atstovų, iš viso 28 atstovai. Iš 4,600 rinkikų rinkimuose dalyvavo 3,180 (60 nuoš.).

Į Vilkaviškio miesto savivaldybę lietuvių vienybės sąrašas gavo 5 atstovus, krikščionių darbin. (darbo fed.) — 2 atst. žydų — 12 atst., miesto darbin. (komun.) — 2 at., socialdemokratų — 1 atst., butų sam dytojų sąj. — 1 atst. ir bepartyvių (maišytų) — 1 atst., iš viso 24 atstovai.

Šiauliuose rinkimuose į meisto savivaldybę socialdemokratų sąrašai gavo 19 atstovų, darbo federacijos — 2 atst., krikšč. demokratų — 2 atst. kraštut. kairiųjų — 2 atst., žydų — 10 atst., savivaldyb. veikėjų — 1 atst. ir namų savininkų — 4 atstovai, iš viso 40 atstovų.

Į Mažeikių miesto savivaldybę soc. dem. sąrašai pravedė 7 atst., valst. liaudininkų — 2 atst., namų savininkų — 2 atst. žydų — 2 atst., katalikų — 1 atst., darbo fed. — 1 atst.

Gautomis iš vietų žiniomis, rinkimai visose vietose ėję sklandžiai ir ramiai.

NEŽINOMO PILIEČIO AUKA

Kaunas. — Praeitą sekmadienį po pamaldų, išėję iš Įgulos bažnyčios, susirikiavę, dainuodami ėjome namo. Einant Laisvės Alėja, ties Raudonojo Kryžiaus ligonine, priėjo prie manęs, nežinomas pilietis ir duoda man pinigų "visiems kareiviams ant papirosų." Aš nesuprasdamas to keisto įvykio ir nežinodamas kame dalykas, jo pinigų nenorėjau visiškai imti.

Bet pilietis nuo manęs neatstojo ir vis prašė priimti "ant papirosų." Priėmiau, nors ir nesupratau, kokia priežastis vertė tą žmogų mums aukoti.

Pinigų buvo 5 litai, kuriuos jo prašomam tikslui ir suvartojau.

Gal būt, kad matant savuosius karius dainuojant senoviškas, mylimas lietuvio dainas nežinomą pilietį apėmė džiaugsmas ir, nežinodamas, kaip išreikšti savo patriotiškus jausmus, jis aukoja tuos keletą litų "ant papirosų." Kareiviai ne paprastai džiaugėsi p. "N. p." patriotiškumu ir kareivių atjautimu. Keletas kareivių norėjo už nepaprastai gautuosius 5 litus nupirkti į kuopos knygyną kokią atminimo knygą, bet kadangi yra daugiau rūkančių ir pinigai buvo skirti "ant papirosų," tai ir teko jie šiam tikslui suvartoti. Užtai visi Karo Milicijos Mokyklos kareiviai ir aš reiškiame širdingos p. "Nežinomajam piliečiui" padėkos.

Vyr.-puskarin. **A. Mitkus.**
L. e. Karo Milic. Mok. Virš. p.

Kaunas. — Nubaustas redaktorius už nepadorų pašiepimą. — Rugsėjo 22 dieną I nuovados taikos teisėjas Kaune nagrinėjo satyros ir juokų laikraščio "Spaktyvos" redaktoriaus Prano Būdvyčio bylą. Kaltinamas buvo už "Spaktyvos" nr. 2-me straipsnį "Naujai registruotos valstybinio tikybos monopolio religinės įstaigos," kuriame nepadoriai pašiepiama religiniai dalykai. Pr. Būdvytis (74 str. III d.) pripažintas kaltu ir nuteistas 7 paroms arešto.

Kaltinėnai, Leonardpoly, 5 km. nuo Kaltinėnų, gyvena garsus dvarponis E. Volmeris. Apylinkės gyventojai, pasitikėdami labai dideliu jo turtu bei dorumu mielai skolindavo jam pinigus. Nešdavo paskutinius sunkiai sutaupytus skatikus, manydami visada galėsią atsiimti sunkiai valandai užėjus. Palengva jis prisiskolino su viršum 10,000 rub. Su kai kuriais skolininkais jis vargais negalais atsiskaitė. Dar prieš litams pasirodant, jis pigiu būdu norėjo atsiteisti su savo skolintojais. Kada žmonės atsisakė grąžinti vekselius, už niekam nevertus popierinius pinigus, tai jis pinigus sudėjo skolintojų vardu į depozitą iždinėn. Kas iš tų depozitų išeis — nežinia.

Dabar p. E. Volmeris sako: "Kad man skolintojai skolino, tai skolino pasitikėdami mano turtu. Dabar, vietoj kelių tūkstančių ha, aš beturiu 80 ha. Aš noriu atsiteisti su savo skolintojais, bet iš ko? Tų 80 ha vistiek neužteks mano skoloms padengti, o juk man dar reikia pragyventi. Amato aš jokio nežinau, — išmokti nebegaliu — esu senas. Valdžia atėmė iš manęs turtą — žemę, tegul atsiima ir mano skolas."

Kas dabar atlygins žmonėms už sukištus pinigus? Gal valdžia duotų nors nusavintos žemės už jo skolas? **J. Raktas**

Kaunas. — Naujos įmonės. Nuo šių metų sausio iki rugpjūčio mėn. Lietuvoj įsteigta 66 naujos pramonės įmonės su 798 darbininkais, iš jų daugiausia skanėsiams ir maistui gaminti ir linų pluoštui apdirbti.

Kaunas. — Studijuoja mūsų kankles. H. Prusis, Latvių kultūros draugijos choro dirigentas, rugsėjo 21 d. atvyksta iš Rygos į Kauną susipažinti su mūsų kanklių muzikos organizavimu ir jos mokykla. Siunčianti jį Latvių kultūros draugija yra taip pat nutarusi organizuoti Lietuvos pavyzdžiu senovės muzikos mokyklą.

Kaunas. — P. Aukštolis valdys dvi atstovybes. Estų spauda sužinojusi, kad Lietuvos vyriausybė nusistačiusi sujungti savo atstovybes Taline ir Rygoj. Bendru pasiuntiniu būsiąs paskirtas dabartinis atstovas Rygoj, p. Aukštolis.

Latvijos sviesto eksportas. — Rugp. m. išgabenta į užsienį 8786 bačkutės bei 466,528 klg. sviesto.

McAlester, Okla. Rock Island anglių kompanija išėjo kovon su darbininkais del algų ir vieną rytą rado angą į anglių kasyklą dinamituotą. Taipgi sudeginta plotas gelžkelio.

CENZUROS UŽDRAUSTA KNYGA

Lietuvos kunigija išsigando 60 puslapių knygutės vardu **"Iš Kaimiečių Kovos su Ponais,"** kurią išleido Tėvynės Mylėtojų Draugija 1905 metais. Geriausiu atsakymu į mūsų spaudos persekiojimą yra papirkimas šios knygelės ir pasiuntimas į Lietuvą giminėms: lai žmonės skaito. Kaina su prisiuntimu 10 centų. Pinigus stempomis ar dešimtuku siūskite į

VIENYBĖ
193 Grand St. Brooklyn, N. Y.

Įsteigtas 1886 m.
VIENYBĖ
TRIS KART SAVAITĖJE
Leidžiamas Utarninkais, Ketvergais ir Subatomis
Brooklyn'e, N. Y.
METINĖ PRENUMERATA:
Suvienytose Valstijose — $4.00
Kanadoje — — — — — $4.50
Lietuvoje ir kitur — — — $5.00
Prenumerata reikia apmokėti išanksto.
Apie skelbimus klauskit laišku.
Adresas:
Vienybė Publ. Co., Inc.
193-197 Grand Street
Brooklyn, N. Y.

Established 1886
VIENYBĖ
LITHUANIAN TRI-WEEKLY
Published Tuesdays, Thursdays and Saturdays
at Brooklyn, N. Y.
SUBSCRIPTION RATES:
In United States — — — $4.00
Canada — — — — — — $4.50
Other Countries — — — — $5.00
Advertising rates on application.
Address:
Vienybė Publ. Co., Inc.
193-197 Grand Street
Brooklyn, N. Y.

Redakcijos Straipsniai

DU PASAULIO LUOMAI

Ant šios ašarų pakalnės gyvena tik dvi žmonių klesos, nežiūrint ką sociologai tvirtintų. Viena susidaro iš žmonių naudingų, kita iš nenaudingų.

Prie naudingųjų priklauso visi, kurie dirba, triūsia, kala, ir savo darbu ne tik save, bet ir kitus išlaiko.

Nenaudingi tie, o jų, mūsų nelaimei, šiame surėdyme gana didelis skaičius, kurie nieko nedirba, bet gyvena kaip tranai iš darbo kitų. Nenaudingi ir tie, kurie tik save mato ir tik savo gerovei pasišvenčia.

Prie kurios klasės pats priklausai, gerbiamasis skaitytojau? O tai labai svarbu, sau pačiam žinoti, kur esmi!

MES TURBUT VERTI PAGYRIMO

Spaudoje dažnai matyti laiškų iš Lietuvos, kur amerikiečių laikraščiai giriami, keliami į padangius. Sako: amerikiečių laikraščiai yra godžiai gaudomi Lietuvoje ir skaitomi, nes jų kalba paprasta, jie rašo apie liaudies reikalus paprastai, suprantamai.

Tokios kalbos turėtų suraginti kiekvieną amerikietį, turintį giminių Lietuvoje, užrašyti bent vieną Amerikos lietuvių laikraštį į Lietuvą. Kiekvienas, kuris užrašo Amerikos laikraštį Lietuvon, atlieka didelį kultūros darbą, ir užganėdina savo gimines bei pažįstamus.

Tegul mūsų Tėvynei aukų sistema pasiplečia biskį plačiau į šonus, — tai yra: dažnai vieton dolarių, pasiųskim apšvietos, kad mūsų broliai mokėtų patys dolarių užsidirbti.

ŽINGSNIS PRIE SVEIKATOS

SLA. Centro Valdyba, kaip praneša "Amerikos Lietuvis", leido Worcesterio SLA. 57 kuopai skilti pusiau. Veikėjai, kurie nepatenkinti bolševikine diktatūra, dabar tveria kuopą naujo numerio 318.

Tai yra sveikas žingsnis; kadangi kuopoje, kur eina pjautynės, kur demagogai vartoja šmeižtus ir melus į nepatinkamus narius, gerovės organizacijai negali būti. Tokioje kuopoje didžiuma narių netenka ūpo veikti ir miega letargija.

Visur, kur tik bolševikai pradėjo "gręžti" melu ir šmeižtu, ten reikia juos izoliuoti į sau atskirą kuopą, kaip Azijoje izoliuojami rauplėmis užsikrėtę aziatai, nuo sveikųjų. Lai jie sau graižosi vienas kitą, o ne organizacijos gerovę.

ANGLŲ KALBA SKYRIAI LIETUVIŲ LAIKRAŠČIUOSE

Kai kurie mūsų laikraščiai įsivedė anglų kalba skyrius. Kaip jiems klojasi ir kaip skaitytojams patinka — niekas nepraneša viešai. Bet "Vyčio" redaktorius, kuris irgi turi anglų kalba skyrių, sako, kad skyriai skysti, nes — nėra rašytojų. Skaitytojų esą būtų, bet nei vienas nemoka literatiškai angliškai rašyti.

Tad, kokia nauda iš anglų kalbos skyrių lietuvių laikraščiuose, jei jie neauklėja čia augusių rašytojų ir dalyvautojų spaudos darbe? Matomai, kad bergždumas šitos idėjos pertikrins tų skyrių garbintojus, kad jie klysta padėdami mūsų liaudį ištautinti.

ATVAŽIUOJA PROF. SIMPSONAS

"Naujienos" praneša, kad į Chicagą, porai paskaitų vietos universitete, atvažiuoja prof. Simpsonas iš Anglijos.

Prof. Simpsonas yra karštas lietuvių draugas, rašęs kelis sykius anglų spaudoje apie lietuvius. Bet lietuviai jį minės tuomi, kad draugiškai užstojo Lietuvą, kuomet buvo pirmininku arbitražo komisijos, sprendusios rubežių tarp latvių ir lietuvių. Latvių apetitai buvo tada didesni už Woolworth budinką, ir tik prof. Simpsonas taktingai tuos apetitus jiems aprėžė.

IR JIE UŽ VILNIŲ

Kunigas Albavičius ir advokatas Mastauskas, vadai Katalikų Federacijos, išleido atsišaukimą į "viernuosius", kuriame sako:

"Amerikiečiai, minėkime prideramai spalio 9-tą (kada Želigovskis Vilnių užėmė. Red.): pamaldomis ir gausiomis našlaičiams aukomis bažnyčiose, prakalbomis salėse".

Mums regis, kad aukų Vilniaus visiems lietuviams ir jų įstaigoms reikia daugiau, negu pamaldų.

PERŽVALGA

Lietuvaitė pasižymi.

Hartfordo muzikos konservatorijoje lietuvaitė, Anelė Salaveičikiūtė, gavo augščiausį laipsnį už gerą mokinimąsi ir dainavimą. Ji paeina iš New Britaino, kur jos tėvai gyvena. Jos tėvas pagarsėjo keli mėnesiai atgal, kuomet pasidavė bolševikų mašinai, variusiai jį į iždininko urėdą SLA. nors jis tai vietai visai nebuyo kompetentiškas.

Jo duktė vienok dainavo ne sykį lietuviškuose parengimuose kairios sriovės ir, sakoma, turi gerą balsą.

—o—

Turėjo kuo sielotis.

Atvykus Vaičkui, Vanagaičiui ir kitiems artistams iš Lietuvos kairioji spauda skaudžiai pravirko ir pradėjo juos niekinti ir kviestis draugus į kovą su "geltonuoju menu." Mes nurodėme, kad kairieji todel verkia, kad neteks publikos, ir taip menkai lankančios kairiųjų parengimus, kaip šunadvokačiai netenka praktikos, kuomet apsigyvena apylinkėje geras ir savo biznį žinantis advokatas.

Taip ir yra: kur tik pervažiuoja "Dzimdzi-Drimdzi", ten publika eina kimštinai į parengimus. Eina katalikai, eina akliausi bolševikai, kuriems tada atsidaro akys ir jie pradeda kritiškiau žiūrėti į "proletarų meną."

Kairiųjų verksmas yra kaukimas šunio, nuo kurio atima kaulą.

—o—

Vyčiai ginčijasi apie savo vardą.

Lietuvos Vyčių organizacija Amerikoje, apart kovos su bedieviais, ir kalimo aukso kardo žukauskui, turi klausimą, kuris nemažiau vargina jų nakties miegą. Klausimas tas buvo net referendumu rišamas, bet vos trečdalis narių sugebėjo jį suprasti. Todel nutarta dar iki Naujų Metų jį diskusuoti.

O klausimas tas, kaip vadintis Vyčiams: Ar Lietuvos Vyčiai, ar Lietuviai Vyčiai Amerikoje? Angliškai pirmas vardas skambėtų "Knights of Lithuania", o antras "Lithuanian Knights in America." (Vyčių redaktorius sako, kad antras vardas skambėtų "Lithuanian Knights of America," bet mum rodos, kad tokis vardas lietuviškai būtų "Lietuviai Vyčiai Amerikos.")

Mes patartume geriau vadintis "Lietuviškais Vyčiais Romos Katalikų Bažnyčios." Tas vardas pilnai atatiktų tos organizacijos tikslams.

—o—

Lietuvaitės su kiniečiais vedasi.

Baltoji ir geltonoji rasė, kaip sako mokslininkai, labai skirtinga, bet mūsų lietuviškam kraujui ant mokslininkų nuspjaut, kaip praneša korespondentai iš Central Brooklyno, N. Y. valstijos. Ten keletas gražių lietuvaičių ištekėjo už kiniečių ir filipinų vyrų ir nekurios gerai gyvena. Raštininkai, buvę Indijoje ir Siame bei Indo-Kinijoje, pasakoja, kad kiniečiai padaro labai gerus vyrus ir tenykščių tautelių merginos su noru už jų teka. Turbūt ir anos lietuvaitės taip pat mano, jei paniekinę lietuvius vaikinus, eina už svetimos rasės žmonių. Būtų įdomu iš jų patirti kaip jos randa gyvenimą su geltonveidžiais.

—o—

Katalikų seimo pasekmės.

Kuomet SLA. seimas puikiai apsidirbo su triukšmadariais ir juos sumušė į dulkes, tai katalikų seimui pavyko visai prastai. Westfieldo, Mass. kuopos pirm., rašydamas apie tai sako:

"Ką mums atnešė 38-tas seimas: kovą, pagiežą, visur neapykantą, visokios kalbos."

O tas viskas iškilo delto, kad katalikus už nosių vedžioja dvi klikos, kurių vadai tiek tiki į krikščionybę, kiek vilkas į komunizmą. Ikišiol būdavo tik viena klika ir ta, apsimesdama katalikais esanti, voliodavosi šiltose SLRKA vietelėse. Dabar, vienok, priaugo daugiau "katalikų veikėjų," ir vietos prie lovio nėra visiems. Iš to kilo kova ir katalikų susivienijimas pergyvena vidujines revoliucijas.

—o—

Kaip klerikalai darbuojasi.

Kunigas Kaščiukas, Šv. Kazimiero Draugijos atstovas, išvažiuodamas iš Amerikos išduodą atskaitą savo darbų ir pasirodo, kad jis išbuvęs čia 3 metus ir 4 mėnesius, aplankęs 124 kolonijas ir pasakęs 256 pamokslus ir 165 prakalbas. Narių savo draugijai gavo 68 garbės, 21 tikrus, 675 amžinus ir 3,843 amžinus. Iš tų narių kunigas išsikolektavo $29,562 pinigais ir $6,900 Lietuvos bonais. Kunigui išlaidų per tuos tris su virš metus buvę tik $501.16, mat gyveno klebonijose ir pas parapijonus. Prie to jis pardavęs už $2,000 Šv. Kazimiero knygų.

Tikrai kunigas gali sakytį už tokį darbą "Dievui lai būna garbė!"

Šv. Kazimiero Dr-ja panaši į Lietuvos "Kultūrą," o į Amerikos Tėvynės Mylėtojų Draugiją. Jos visos leidžia knygas, tik, suprantama, skirtingo turinio. Bet ar turi šios Dr-jos tokių agitatorių kaip kunigas Kaščiukas?

—o—

Tik ne tokiu internacionalizmu.

"Naujienos" nuvažiugo, kad "Vienybė" mato visų tautų susivienijime po viena valstybe, arba grupe valstybių, išganymą nuo imperializmo. Jos sako, kad tai internacionalizmo idėja. Kitas jos vardas būtų Tautų Sąjungos idėja, kuriai pradžią padėjo liberališkų minčių žmonės, ir kuriai pritaria visos Lietuvos partijos, nes Lietuvos valdžia yra narys Tautų Sąjungos, nors toji ikišiol ir skriaudė Lietuvą.

Tokis internacionalizmas nėra "Naujienų" rūšies internacionalizmu, kur žydas gali turėti daugiau teisių Lietuvoje, ir "Naujienos" jį gina, kur vokietys Klaipėdoje gali joti ant lietuvių, o "Naujienos" gina, kur rusų kalba gali viešpatauti Lietuvos teismuose, o "Naujienos" tą gina. Mūsų internacionalizmas reikalauja visoms tautoms lygių teisių, ir reikalauja, kad gamtos surtai ir medžiaga būtų prieinami visoms tautoms.

—o—

Iš džiaugsmo akys padidėjo.

Visi žino ką "Keleivis" myli ir žino ką nemyli. Todel nesistebime, kad jis ant pirmo puslapio aną dieną užgiedojo: "Potvinis sunaikino Leningradą." Tuo tarpu Leningrado tas potvinis visai nesunaikino, nors "iškados" ir padarė.

O kiek sykių "Keleivio" redaktorius barė kitus redaktorius už gramatikos nemokėjimą! Bet, gali būti, jam smagu būtų kad bolševikų Leningradas būtų ištiesų sunaikintas, kad pasiskubė, kaip būdavo "Times" pasiskubindavo praneš ti apie Lenino mirtį.

Norėdami pasipirkti gerų ir pigių namų Brooklyne bei apylinkėse, kreipkitės prie —
"VIENYBĖ"
193 Grand St., Brooklyn, N. Y.

"Vienbyės"
Vienas šėras
10 dolarių.

Ieškojimas Darbo Amerikoje

— Vaizdai ateivių gyvenimo —

Iš prof. W. M. Leisersono "Adjusting Immigrant and Industry"

Vertė V.

(Tąsa)

"Po pietų išėjau pavaikščioti augštyn žemyn Broadway ieškodamas darbo. Visą tą dieną vaikštinėjau gatvėmis ieškodamas ką veikti, pasiėmęs kelrodžiu darbininkų paieškojimo skiltis New Yorko Staats Zeitungos. Daugiausia buvo paieškoma bartenderių, paskui barberių, paskui kepėjų, toliau mėsininkų ir drapanų kirpikų. Nors mano akys nesykį stojo ties raide U, bet neradau kad kas ieškotų universitetą baigusio vyro. Tą dieną neturėjau ką valgyti.

"Sekantį rytą vėl prieš akis stojo neišrištas klausimas, kaip užsidirbti pragyvenimą. Draugai patarė apeiti visus hotelius: maž mano kalbų mokėjimas išeis naudon. Aplankiau dvidešimtį įžymiausių hotelių. Nuo 23-čios nuėjau iki 80-tos gatvės, bet grįžau nuvargęs ir be vilties.

"Ant laimės, kita diena buvo sekmadienis; netik pasilsėti galėsiu, bet ir darbo paieškoti. Sekmadieny draugai ir pažįstami susirenka kavinėse ir svarstoma "grinorių" padėtį ir stovį. Mano kavinėn lankydavos daugiausia drapanų siuvėjai, kur buvo daug pažįstamų mano giminėms. Jiems buvo perstatytas grinorius ir jie aptarė mano klausimą. Ant galo mano likimas liko išspręstas: turėjau raportuoti panedėly po tuo ir tuo numeriu ant Canal St., atsinešti žiurstą ir pradėti kelią į laimę prosydamas ploščius."

"Paieškojimai Darbininkų."

Turkas, atvykęs 1913 metais. pasakojo mum kaip jis darbą gavo per pagarsinimą kvietusį darbininkus šešiems mėnesiams laukų darbams. Jis atsišaukė ir gavo pekuoti bovelną už $5 į savaitę. Jis dirbo už tą algą penkius mėnesius, bet kada paprašė daugiau, tai buvo paleistas. Bosas, matyti, pilnai galėjo gauti naujų už $5, taip kaip gavo šitą.

Kitas, kuris buvo gizelių audėjui sename krajuj, pamislino, kad pagarsins save per laikraščius. Atsišaukė vyras, kuris atėjo pas jį į namus, ir prižadėjo gauti drabą, jei prisidės prie unijos ir užsimokės įstojimo. Viskas pasibaigė tuo, kad tas vyras iškaulino iš ateivio $8 ir dingo. Ateivis gavo darbą kaipo penteris, paskui popierautojas. Jis dirbo dar kaip paprastas darbininkas, kirpėjas drapanų ir krutamų paveikslų opereitorius. O dabar jis yra dentistas!

Savimi pasitikįs rusas, atvykęs 1914 metais, nenorėjo atsidėti draugų pagelba. Jis pamislino, kad pats gali susiieškoti ko nori ir visus savo skaitlingus darbus susirado per laikraščius. Pirma jis buvo maliorius už $4 į savaitę. Paskui tapo mašinisto pagelbininkas už -6 į savaitę. Darbdavis prižadėjo pamokinti mašinisto amato, bet neišpildė. Pamatęs, kad pagelbininko darbas sunkus, jis metė ir stojo poliruoti metalą. Pasibastęs tame amate ilgoką laiką, jis jį pramoko gerai ir dirbo jau už $25.00 į savaitę.

O štai ką vienas ateivis rašo apie gavimą darbo per paieškojimus:

"Dvi dienas, kurios skiriamos grinoriui būti svečiu, praleidau, ir man buvo duota suprasti, kad laikas pradėti vaikyti Amerikos dolarius. Per visą tą savaitę ir visą kitą aš vaikštinėjau su "bandymais." Anksti rytą būdavo nueinu ir nusiperku "World", o po pusryčių paprašydavau vieno iš vaikų man išversti paieškojimus. Pamatęs dideles skiltis, pilnas paieškojimų, nudžiugau, vat neilgai laiko prabėgs ,o aš būsiu turtingas. Regis, šimtai fabrikų, šapų ir ofisų ieško mano darbo. Regis prašyte prašo ateiti. Žadėjo algas, reguliarišką mokestį, puikias darbo sąlygas. Na ir eidavau, valkiodavaus ištisas valandas, bandydamas surasti, kur tas viskas yra; sto vėjau eilėse su šimtais kitų aplikantų, prieidavau nedrąsiai, atėjus mano eiliai, ir... išeidavau palydimas ženklyvu žvilgsniu samdytojo. Negalėjau suprasti kodel karštai ieškoma darbininkų, o samdytojas taip išdidžiai praleidžia visus.

"Pusę laiko aš nežinojau nei kokių darbininkų buvo ieškoma. Buvo man pasakyta kas yra mėsininkas ir kas yra grosernė. Bet kas yra "shipping clerks," "stock clerks," "bill clerks" ir visa armija kitokių klerkų, kurių taip karštai buvo ieškoma? Vienok, menkniekiai mano ūpo nepuldė. Tik vienu keliu Amerikoje pasiseks, sakydavo mano draugai; tai — nuolatos, be nuo vargio, nepasirenkant bandyti. Jei nepavyko vienoje vietoje, arba dešimtyje vietų, arba pas šimtą vietų, neturi pasiduoti. Bandyk toliau, ir turėsi kur nors nutūpti. O prie to amerikoniški darbai esą tokie nezgramnūs, reikalavo tiek mažai mokslo, ar išsilavinimo, kad žmogus su trupučiu proto ir daug drąsos galėjo akis visiems dumti bile kokiame džiabe. Svarbiausia reikėdavę sakyti "yes" kada tik tave paklausdavo, ar gali tą ir tą atlikti. Tokiu būdu kiekvienas gaudavo darbą. O darbdavis niekad nepastebėdavo nieko. Aš ir sekiau išmintingųjų patarimus, ir beldžiaus į kiekvienas duris, kur tik užėjau. Nesykį siūlydavaus department krautuvėmis kaipo "floor-walker" (maniau, kad čia visai nereikia mokslo vaikštinėti po krautuvę), siūliausi stenografu, ir fabrikuose kur reikalavo formenų.

"Kitas klausimas buvo plotų apvaikščiojimas. Negalėjau nei sapnuoti užsimokėti fėrą visur kur eidavau. Kad ir turėčiau tą nikelį, jo praleidimas man išrodė didžiausiu pasileidimu ir aikvojimu. O kaip ant nelaimės, darbai, kuriuos tikėjau turįs gerą progą gauti, būdavo aname pasaulio krašte. Pasiuntinis buvo reikalingas Long Island City, o groserninkas ieškojo pagelbininko Hobokene. Iki pasiekdavau vieną vietą, ir gaudavau atsakymą, kad manęs nereikalauja, į kitą vietą būdavo per vėlu važiupti. Ir visados man atsakydavo. Kodel?

"Galų gale vieną rytą, mėsininkas ant 80 gatvės davė man atsakymą tikrai nuo širdies, kad ir aštriai. Atvažiavau pas jį pirm negu bile kas kitas, bet patėmijęs jo aky norą man atsakyti, aš sugriebiau drąsos ir paklausiau, kodel manęs nenori. Jis peržvelgė mane nuo galvos iki kojų ir pažvelgęs paniekos žvilgsniu į mano nekokias svetimos išdirbystės čeverykas (ateivio čeverykai ir yra jam Judošius), jis paklausė manęs: "ar tu manai, kad man reikia grinorio krautuvėje?" Ilgai galvojau ant to atsakymo. Čia, ištikrųjų gavau naujos šviesos apie Ameriką. Jos kelias į laimę buvo užburtas ratas. be klaidų. Jei nori gauti džiabą, tai turi apsirengti amerikoniškai, o vienatinis būdas gauti amerikoniškas drapanas yra surasti darbą ir užsidirbti pinigų. Taigi padėtis desperatinga."

(Užbaiga bus)

o———o———o

MOKSLO IDEALAS

Apimt mintim pasaulį platų.
Praskleisti šydą paslapčių,
Suprast žvaigždžių, planetų ratą,
Pažint, kas yra už dausų.

Per teleskopą siekti dangų,
Nuo žemės kilt dvasia, širdim,
Ir nugalėti jūrų bangą,
O save jaust dangaus dalim.

Pažint pasaulį trupinėly
Ir elektroną pamatyt:
Vis žengt pirmyn, nors pamažėlį,
Augščiau dausų, kalnų skraidyt.

Žmonijos genijus galingas,
Pasaulį platų užkariaus;
Pažins kas gamtoj paslaptingas, —
Kovot ir stengtis nepaliaus.

Visi tyčiavos iš Kolumbo,
Kentėjo Majeras garsus;
Visi juos niekino ir stumdė,
Jiems rengė bepročių namus.

Dabar jiems stato monumentą,
Visį jiems lenkiasi žemai.
Visų mūs pareiga yr šventa
Juos gerbti, žengti jų pėdais.

— Venantas Morkūnas

o———o———o

RUDENS GĖLĖS

Rudens gėlės sidabrinės
Jųjų kasos deimantinės
Dingo dyvinai...
Jas kankina baisus vėjas,
Tarsi, koks mirties skelbėjas
Migdo amžinai!...

— Imsrys.

o———o———o

LIETUVOS FAŠISTŲ HYMNAS

Mums nereikia nieko, mes patys karaliai,
Traukkitės iš kelio, mat jumis paraliai!
Mes mokam griauti ir iškabas teplioti,
Ir ištikus progai, priešams pagrumoti.
Peilis tiems prie kaklo, kas mums priešais stoja,
Maža mums tai bėda, kad šalis vaitoja!
Kardus išgaląsim, Romos pasiklausim,
Gavę patepimą, žydbernius išpjausim.
Ir tie gi semitai dar drįsta murmėti,
Jiems galas jau arti, tik prašom tylėti.
Nors mes nelegalūs skaitomės ligšioliai,
Bet pritariant dėdėms, greit sušuksim šaliai
Palestinon žydai, mirtis cicilikams!
O šventa Lietuva vien tik katalikams!
Lietuva.

— Svirplys.

Bėgamieji Momentai Lietuvoje

Rašo Čim-Čymas

I. Alfa

Baigiasi vasaros šiltos dienos, baigiasi eiliniai meto programon užbriežti įvairūs Lietuvoje įvykiai. Kaipo vasaros pabaigos įvykius yra žemės Ukio paroda ir šįmet "Dainos Diena;" bet ilgai keiks atvykę šįmet į "Dainos Dieną" bei parodą. — Mat gerą ūpą sušlapino lietus ir žiūrėtojai, neturėdami kur dingti, dvi dieni ant lietaus keikė, kol ant galo namon išsibaladojo. Dabar eilinis įvykis, tai būsimasis Seimo posėdis, kur nieko naujo lauktį neprisieina, nes publika suvažiuos ta pati, daugiausiai Seime beesančių kad tik algą gauti. Šiaip Lietuvoje viskas labai ramu ir iš Lietuvos laikraščių išrodo, kad Lietuvoje ištikro užėjo "aukso laikai." Bet netaip yra.

II. Jezuitų antplūdys

Jezuitais aš pavadinau įvairius "zokoninkus" bei kr.-demokratus, kurių Lietuvoje žada atsirasti devynios galybės. Stąto vienuolynus, čiumpa į savo rankas mokyklas, užsiima "auklėjimu" ir jezuitai mano Lietuvoje drūčiai uždėti, kaip gadynėje reformacijos, kur jų sauvaliai buvo lenkų "Krūlio" pavesta išrinkti Lietuvoje reformatus. Dabar jezuitai sujudo prieš pažangą ir turėdami ant tamsaus gaivalo bei valdžioje įtakos žada Lietuvoje išnaikinti "Kramolą" ir paprastąją Lietuvą paversti į "šventąją Lietuvą," kur tik kunigas bei jezuitas būtų autoritetas, o kad jų neklausai, niekas esi ir neturi tau būti vietos Lietuvoje. Antplūdys jezuitų visame gyvenime jaučiasi ir, jei Lietuva norės juos nusikratyti, turės daryti vieną iš dviejų: ar dviem savaitėm pas save įvesti bolševizmą, arba organizuotis į Ku Kliuks Klaną bei kariauti už demokratybės principus būdais šios amerikiečių organizacijos. Jezuitams nesuprantamas yra ramus ir rimtas kritikos žodis; jiems suprantama tik jėga.

Ar ilgai jezuitai Lietuvoje šėls, pamatysime. Umai šis antplūdys neatslūgs, nes ramus lietuvių būdas leidžia veistis įvairiems paslankiams gaivalam, o toji gyvatė išaugusi tautos už anty, nemielaširdingai visą tautą kanda. Dabar jezuitai užgrobė švietimo darbo kontrolę per psichopatą ministerį Bistrą, šalina iš mokyklų pažangesnius mokytojus ir direktorius, o jų vietas užima jezuitai ir jų pakalikai. Del jezuitų antplūdžio, sunku pažangiam žmogui Lietuvoje gyventi.

Bet viskam yra ribos, taigi ir jezuitai susilauks savo griaudaus galo, o tas galas gal ir labai netoli. Lauksime.

III. Šaulių Sąjungos Sustyrimas

Visuomenės organizaciją padaryk "kazionna," ir ji tuoj turi mirti; taip atsitiko su Šaulių S-ga. Pirma ji buvo visuomeninė organizacija, — judėjo, veikė, rodė gyvumo, padėjo ir labai padėjo kovoje už Lietuvos nepriklausomybę, ir buvo viena iš įtekmingiausių visuomenės organizacijų. Dabar tik jos iškabos po Lietuvą beliko; šiaip jos centras tapo paraližiuotas, padarant jąją "kazionna" organizacija, atimant iniciatyvą ir paverčiant merdėjančiu kūnu.

Nespėjo Seimas praleisti Š. S-gos įstatymo, kaip ji pradėjo daužytis paskutinėje agonijoje ir, kaip sakiau, šiandien tik iškabos jos beliko.

Mat Š. S-goj jau nesenai pasireiškė dvi sriovi: visuomeninių ir militaristų. Militaristai paėmė viršų ir Šaulių S-gą pavertė į "kazionną" organizaciją; kaip kokioj valdžios įstaigoj, įvedė ir užtvirtino etatus, susivaržė iš visų pusių, ir šiandien S-ga miršta. S-gos organizatorius p. Putvinskis prasišalino, S-ga liko be autoriteto, o valdiškas biurokratizmas visai jai gyvybę atėmė. Militaristai džiaugiasi, kad atsiekė idealo, bet podraug nemato, kad taip įtekmingą organizacija užmušė ir jąją faktinai likvidavo. Centras liko tuščias, geriausi ir energingiausi žmonės išvažinėjo ir liko joje vienas kapitonas Klimaitis su keleta kitų kapitonų bei karo valdininkų. O sykį jau kariškiai pradeda organizacijos reikalus vesti, tai gero nėra ko laukti, nes pas kariškius organizacija visada yra ir bus grynai despotinė ir laipsniais suvaržyta, kas visuomeniškoj organizacijoj negali būti leistina ir civilis žmogus tuoj pajaus karišką nepakenčiamą dvasę civiliam gyvenime, kuri jį varžys, atiminės iniciatyvą, mažins draugingumą ir t. panašiai; todel tuojaus, norint įvesti karišką despotinę dvasę civiliam gyvenime, susitinkama su faktu, kad nariai palieka organizaciją ir ji išnyksta. Taip yra su Šaulių S-ga. Centras patapęs grynai "kazionnu," prie savęs atšaldė skyrius, ir kaip Kaune taip provincijoj sunku šaulių susirinkimą sušaukti. O kas bus už meto?

Kas norėjo užmušti Šaulių S-gą, gali jąja šiandien pasidžiaugti, nes ji yra jau bejėgė ir tik likvidavus joje militaristus su jų "kazionna" dvasia, galima būtų organizaciją atgaivinti. Dabar jos, kaip sakiau, tik iškabos beliko. Kam rūpi ši organizacija ir jos buvusioji dvasė, te sušunka prieš nelemtą kazionščiną, kuri nevieną reikalą Lietuvoje yra nuvariusi į kapus. Šaulių S-gą reikia atgaivinti tokia kokia ji buvo pirma, nes darbo jai yra begalės. Visuomenine organizacija negali varžytis ir tvarkytis įsakymais iš viršaus ir viršininkai, jai neturi būti skiriami iš viršaus, bet turi būti narių renkami. Dabar to principo nėra ir visi viršininkai skiriami iš Centro, kurie kaip dirbdami kokį valdžios darbą taip S-gą tvarko, kad nariai atsisakė viršininkų klausyti ir iš po jų kompetencijos išėjo. Dabar Centre valdo pora kariškių ir provincijoj skyrių vadai sėdi vieni narių palikti ir užmiršti. Viskas atšalo, likvidavosi, ir pavirto "kazionščina." Kas bus iš to, aš nesiimu spręsti ir pasitenkinu pranešdamas amerikiečių visuomenei faktą.

Te visuomenė daro savo išvadą.

VISKAS AUGŠTAI BET —

Vėliausios oficialės skaitlinės parodo, kad pragyvenimas Jungtinėse Valstijose yra 61.7 nuošimčių augštesnis negu buvo 1914 ir rendos yra 85 nuošimčių augštesnės negu jos buvo tuomet. Bet Trinerio Kartusis Vynas nėra dar palytėtas tos augštų kainų vilnies. Jo žema kaina daleidžia kiekvieną šeimyną laikyti pas save tas puikias gyduoles medicinos bakselyje. Jos yra stebėtinai geros nuo skilvio trubelių. Jos išvalo žarnas. padidina apetitą ir sustiprina visą organizmą. Pirkite šiandien pas jūsų aptiekorių arba pardavinėtoją gyduolių jei jie negali jums patarnauti, rašykite pas Joseph Triner Company, Chicago, Ill. ir turėkite pas save taipgi Trinerio Liniment, greitai pagelbsti nuo reumatizmo ir neuralgijos ir Trinerio Cough Sedative. Mr. Frank Sima rašė mums pereitą Morčiaus mėnesį iš Idaho Falls, Idaho: "Trinerio gyduolės yra geriausios." Atsiminkite tai!

Pasipirkit "Vienybės" šėrų! Vienas šėras — 10 dolarių.

Skausmai, mėšlungis,

neuralgija ir reumatiškas gėlimai negali pasirodyti, kur tokiuose atsitikimuose yra vartojamas

SEVERA'S GOTHARDOL.

Geras linimentas nuo sustingusių sanarių ir raumenų, traukučių ir visokių kitokių skausmų. Gauk bonkutę šiandien.

Kaina 30 ir 60 centai.

Gaunami bent aptiekoje.

W. F. SEVERA CO. CEDAR RAPIDS, IOWA

JONAS GREBLIAUSKAS ir SUNUS

Patyrę, Laisniuoti Graboriai ir Balsamuotojai

Parsamdome automobilius visokiems reikalams.

Ofisas: 425 So. Paca St., Tel. Plaza 1350 Baltimore, Md.

CUNARD

Į LIETUVĄ

trumpiausiu laiku, kas Seredą, trejais ekspreso laivais

BERENGARIA AQUITANIA MAURETANIA

(per Cherbourgą ar Southamptoną)

Lietuviai važiuoją Lietuvon svečiuosna, neilgesniam laikui kai metams, galės grįžti Amerikon neatsivelgiant į kvotą.

—o—

IŠ LIETUVOS Į AMERIKĄ

JEI manote parsitraukti gimines iš Lietuvos, vietas užsakykit dabar. Mūsų ofisas Lietuvoje suteiks jiems pagelbą ir duos patarimą. Visi trečios klesos keleivini turi atskirus kambarius. Kuogeriausias švarumas ir maistas. Smulkmenų klauskit vietinio agento

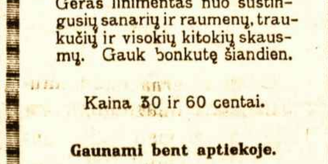

CUNARD LINE,
25 Broadway, New York

ROYAL MAIL

Tiesiai Hamburgan

Patogus Kelias į

LIETUVĄ

Orduna __ Spalio 18 ir Gruodžio 9
Orbita ___ Spalio 25
Orca ___ Lapkričio 26
Ohio _____ Gruodžio 31

Privatiški Kambariai — Puikūs Valgiai — Mandagus Patarnavimas

Del informacijų kreipkitės pas vietos agentą arba į

THE ROYAL MAIL STEAM PACKET CO.
Sanderson and Son., Inc. Agents
26 Broadway New York City

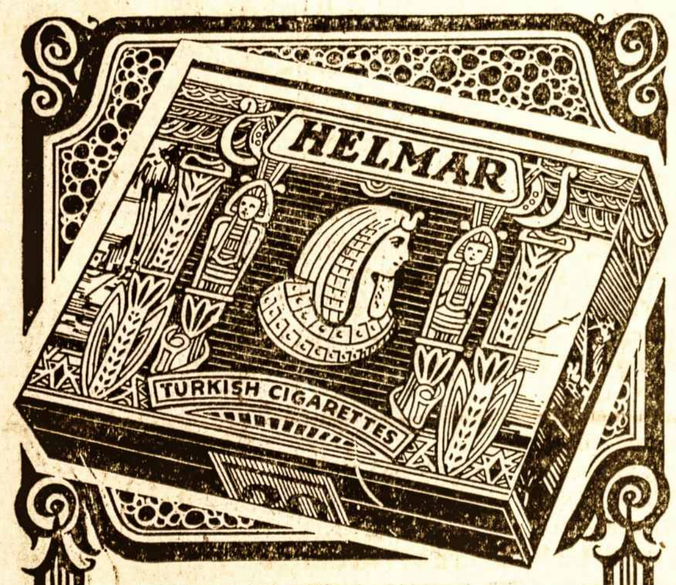

Aš Pripažįstu Tą!

"Turiu rūkyti. Negaliu be cigaretų būti ir HELMARS randu patogumą ir smagumą atsakantį troškimui Turkiško tabako ir jaučiu patenkintas ir laimingas."

Nėra geresnio tabako cigaretams už Turkišką Tabaką ir HELMAR Turkiški Cigaretai susideda tik iš gryno Turkiško Tabako. Jei dabar rūkote cigaretus maišyto tabako, tai džiaugsitės permaina į Turkišką.

HELMARS yra absoliutiškai gryni ir įpakiuoti į kartono skrynutes, kad jie nelūžtų

Kaip kiti, taip ir jūs džiaugsitės permaina į Turkiškus

BOXES of 10 or 20

Anargyros

Gamintojai augščiausios rūšies Turkiškų ir Egyptiškų cigaretų pasauly.

Iš Amerikos Lietuvių Gyvenimo

ČIA TALPINAMA ŽINIOS IŠ AMERIKOS LIETUVIŲ GYVENIMO IŠIMTINAI. RAŠOMA MŪSŲ GABIŲ KORESPONDENTŲ APIE TEATRUS, BALIUS, PRAKALBAS IR ABELNĄ JUDĖJIMĄ

LAWRENCE, MASS.
"Dzimdzi-Drimdzi"

Rugsėjo 28 d. vakare, L. U. Kl. salėje, turėjom progą pamatyti scenoje Lietuvos artistus, pasivadinusius "Dzimdzi-Drimdzi".

Programas susidėjo iš "Jovalas," "Prakalba" ir "Laisva Lietuva."

Kadangi artistai pirmaeiliai, tad ir vaidinimas buvo kuogeriausias. Artistai savo roles nelošia, bet tiesiai jose gyvena, ką gali padaryti tik pilnoje to žodžio prasmėje artistas. Tokių artistų, kaip mūsiškiai: A. Vanagaitis, J. Dikinis, V. Dineika ir J. Olšauskas, nedaug turi net patys Amerikonai. Lygių jiems lietuvių tarpe, netik čia Amerikoje, bet ir Lietuvoje nėra.

Programas jų labai įdomus tuom, kad labai gražiai, juokais perstato mūs amerikiečių paprocius, kalbą ir abelnai visą gyvenimą. Visi jų statomi veikalai, pagamintį pačių artistų ir papuošti puikiomis dainelėmis ir muzika artisto-kompozitoriaus A. Vanagaičio. Dainelė apie litus, kurią dainuoja pats komp. A. Vanagaitis, publika negali atsigėrėti.

Jų "Jovalas" labai skanus. Jį mėgsta visi neišskiriant katalikų, bolševikų, menševikų ((socialistų) ir tautininkų. (Labai gaila. kad negavome paragauti jų "Munšaino," kuris, kaip girdėjau, esąs daug gardesnis už "Jovalą". Jų "Prakalba" tai mūs amerikiečių prakalbos parodija, kuri turėtų būti mums gera pamoka (o ypač prakalbų rengėjams). "Laisva Lietuva" yra labai rimtas ir gražus veikalas, išpuoštas melodekliamaci jomis, dainomis ir muzika kompozitoriaus A. Vanagaičio, kuri klausytojus nuneša į "Svajų Rojų." Užgirdus dainelę: "Pasauli! Mes be Vilniaus nenurimsim," nejučiomis pamatai, kad nuriedėjo karštos ašaros per veidus. "Laisva Lietuva" prasideda žodžiais Pr. Vaičaičio: — "Yra šalis kur upė teka" ir baigiasi V. Kudirkos žodžiais: — "Tegul saulė Lietuvos tamsumus prašalina."

Užbaigus programą, skaitlinga publika, kuri buvo užpildžiusi svetainę, nenorėjo skirstyties, nes buvo gražumu programo ir jo išpildytojų artistų, taip sužavėti, kad gatavi buvo sėdėti ir klausyties visą naktį.

Nors artistai rengėjų tapo truputį finansiškai apgauti, bet ir mes jaučiamės apsigavę, nes, vieno vakaro tokiems artistams, vienoje vietoje permaža. Todel patariu ir kitų kolonijų rengėjams pasirūpinti artistus gauti bent dviem vakaram, kad vėliaus nesigailėtumėt lygiai taip, kaip mes lawrenciečiai, klaidą padarę. **Lawrencietis.**

BALTIMORE, MD.
Raudonos Pastangos, pilkai nusišerė — Andriulis smuko

Spalio 3 d. Amerikos Darbininkų Partijos (tai yra — Rusijos rėmėjų) Lietuvių sekcijos buvo surengtos praklabos. Kalbėjo V. Andriulis "Vilnies" redaktorius iš Chicago, Ill.

Andriulis, kaipo kalbėtojas, yra labai silpnas; kalba be takto ir nepajėgia pasilaikyti prie temos, nesugaudydamas nė savo minčių; kalba daugiau panašiai į davatką kalbančią rožančių. O jau tas rankomis "dirbimas" aplink nosį, tai tiesiog daro blogą įspūdį, — rodos, kad pats kalbėtojas gaudo savo žodžius ir juos vėl nori nuryti.

Rodosi, kad kalbėtojas norėjo pravesti agitaciją už dėmagogą Fosterį, bet maišymas visų partijų ir lakstymas žodžiais po visą pasaulį, nedavė klausytojams suprasti, kas buvo norima pasakyti, nesuprato nė paties "generolo" Jankausko suburtį kumunistėliai, kas iš jų veidų buvo galima pastebėti. Kas aiškiau buvo galima suprasti, tai raginimas "susipratusių revoliucionierių darbininkų" eiti į organizacijų viršūnes, kreipti tas organizacijas į kairę ir vesti minią prie "revoliucinio judėjimo" (Tai sena nuobodulio pasaka, kurį Rusijoj sprogo it muilo burbulas).

Ant galo prašė, kad kas duotų klausimų. Vienas paklausė: "Ką duotų gero darbininkam Fosteris, jeigu jis būtų išrinktas?" Atsakydamas į tą klausimą, pasakė, kad greičiausia Fosteris papultų į kalėjimą, jeigu jis būtų išrinktas. Išvada iš to galima tokią padaryti, kad komunistėliai balsuos už Fosterį tyčia norėdami jį įkišti kalėjiman. Aukų agitacijos vedimui surinkta $20 (taigi įlįsta skylėn, nes nebus nė už kelionę kalbėtojui!). Publikos buvo apie 50 ypatų. "Poor business" del Rusijos pas mumis!

P. P. Jaras.

DAYTON, OHIO.
Vaikinas išrado eroplaną slaiduonį

Vietos laikraščiai aprašė apie vaikiną 19 metų, Robertą V. Jarą (kuris rodos paeina iš lietuvių), kaipo išradėją naujo eroplaną-monoplaną "glider" ar ba slaiduonį. Tokio eroplano išmėginimas buvo Spalio 2 d.; nauja mašina iškilo augštumo pusantros mylios ir išsilaikė ore 10 minučių 15 sekundų. Tokiu būdu Jaras savo mašinuke sutrenkė buvusius rekordus, nes pirmiaus tokie viensparniai -monoplanai galėjo iškilt vos 6,000 pėdų ir išsilaikyti ore 5 min. 5 sek. Tai buvo bandymai Anglijoj.

Jaras gavo $200 prizą. Jo eroplanas slaiduonis yra labai keistos formos, delto kiti išradėjai negalės pamėgdžioti. Be to jis yra labai lengvas, nes dydžio teturi sulyg vidutiniško poperinio vaikų lakūno (kite).

Jaunas išradėjas eina Illinois universitetan, frešmanų klasėj.

Mechanikas.

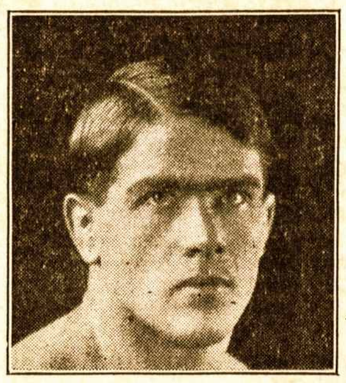

KAROLIS POŽELA

pakviestas ristynių tarpe svetimtaučių

Pėtnyčioj 17 d. Spalio (Oct.)

RUSŲ KLIUBAS

rengia ristynas

9 SECOND AV..

New York City, N. Y.

Jonas Volkov su Antanu Brazausku; Aleksas Verov su Anton Roko; Karolis Požėla su Jonu Panžola.

Durys atsidarys 7 val. vak.

pradžia 8:15 val.

UTICA, N. Y.
Margos žinios — geistinos ir negeistinos

SLA. 179 kuopa dar neblogai gyvuoja. tik pasitaiko negeistinų įvykių. Rugsėjo 22 d. susirinkime, 121 Seneca St., karštų diskusijų kilo del K. Kazakevičiaus mirties. Klausimas atmestas. Bet štai klausimas negalimas atmesti — tai finansų sekretoriaus išstojimas iš kuopos ir jo čekis iš Centro sugrąžintas, nes nepritenka $8.11. Del šito vėl bus susirinkimas ir ginčai Spalio 19 d.

— Nesenai parvyko lietuvis iš Kauno. Jisai labai nusiskundžia dalykų stoviu ir milicijos kietumu. Jis su milicija turėjo susibarti ir gavo $5.00 bausmės bet pabėgo su visa bausme. Milicija buvo bandžiusi iškolektuoti bausmę nuo likusios jo žmonos, bet ir ši dabar jau atvyko Amerikon.

— Darbininkai Lietuvoje — anot to žmogaus — labai skundžiasi ir net kalbą: "taip ilgai negali gyvuot — turės būti revoliucija." Pirmutinė priežastis, kad valdžia išdarbijas pavedė vokiečiams, kurie lietuvius prižiūrėtojus. inžinierius ir prastus darbininkus pradėjo išvarinėtį iš fabrikų, o gabena vokiečius Lietuvon. Darbininkai sako: "Mes nepaisom kokia valdžia: klerikališka, ar kitokia, bet turi būti lietuviška. O dabar lietuvius paniekino ir privaisė visokių svetimtautiškų valkatų."

— Utikos klebonas kai kalėdoja, tai Amerikoj gimę lietuvaitės duris užrakina. Mat jis mėgstąs gert.

— Vienoj lietuvių šeimynoj gimė trynukai. Bet jie visi mirė. Dabar daugelis neščių moterų bauginasi, kad ir joms taip neatsitiktų.

— Visokiose čionai išdarbijose negeriausiai dirba; pribuvusiems prastiems darbininkams darbas sunku gauti.

Gimęs Vaikas.

F. P. BRADCHULIS

ADVOKATAS

Seniausis Lietuvių Advokatas Amerikoje ir buvęs Lietuvoje Vilniaus ir Kauno Apygardų Teismo teisėjas. Veda bylas visuose teismuose; padaro visokius dokumentus, duoda Lietuvos teisių patarimus mandagiai.

3112 So. Halsted St., Chicago, Ill.

Telefonas Yard 2390

Bell Phone: Oregon 0863-J.

Dr. Ignotas Stankus

1210 So. Broad Street
Philadelphia, Pa.

LIETUVIS DAKTARAS (gydo visokes ligas) IR CHIRURGAS (daro visokes operacijas).

OFISA VALANDAS:
Nuo 9 iki 11 A. M.
Nuo 2 ki 4 P. M.
Nuo 7 iki 8 P. M.
Nedeliomis Nuo 10 iki 3 P. M.

Bell Phone 5316

E. G. Klimas, M.D.

Sugryžo iš Europos ir priima pacientus po senovei.

— ofiso valandos —
8:30 — 10 iš ryto
6 iki 8 vakare

Samaritan Ligoninėje nuo 12 iki 1 vidudieny

Northeastern Ligoninėj vaikų džiovos klinikoje antradieniais 3—5 po piet

Kitos konsultacijos pagal susitarimą

2538 E. ALLEGHANY AV
Philadelphia, Pa.

TARKA

ŠIS—TAS arba Štai Kas

Rašo Girkalniškis

Senai, senai, kada dar ant svieto vaikščiojo velniai. — arba kad jau ir ne taip senai, vos tik apie dešimt metų tam atgal, dar geriaus mums yra atminti, — tai visgi buvo kitokie alikai, negu kad dabar. Tada lietuviams nereikėjo sukti galvas, kaip save valdytis ir susivadyti, nes viešpačiai rusai visus tuos reikalus atlikdavo. Tada lietuvių gyvenimas buvo visai kitokis, negu kad dabar. Tada mūsų "tėveliai" buvo liuosi nuo visokių darbų ir turėdavo gražaus laiko netik barzdas. bet ir viršugalvius apsiskusit. Na. o dabar, kada Lietuva liko laisva, tai mūsų "tėveliams" pasidarė toki rugiapjūtė, kad reikia šalin numesti savo ilgas šlebes; na, o apie viršugalvių skutimą neturį laiko nei pagalvoti, jeigu nei barzdas neturi laiko apsi grandyti. Pažvelgk į kai-kurio "tėvelio" abrozą, o tuoj duodasi jausmas, kad matai tarytum kokio izraelito sūnų.

Adomas su Ieva kaip tik "per kando obuolį," tai tuoj juos iš Rojaus išvarė. Kunigai Jeruzolime bažnyčioje varė biznį, tai Kristus juos išbotagavo i rlauk išvarė. Na, o dabar, tai kaip nori ir kur nori gali varyt biznį, niekas tave nebotaguos ir nevarys.

Nigeriaį savo konvencijoj N. Yorke pareiškė, kad Dievas turi būti juodas, o velniai balti. Jei šis pareiškimas būtų teisingas, tai taip išeitų, juodieji bosaus danguje, o baltieji pekloje. Tai dabar kįla klausimas: į kurią vietą yra patogiau eiti?

Žmonės kasa kalnus, kad suradus senovės liekanas. Amerikoje žmogus užėjęs į "užeigą" klausia: "Ar kartais neturi senobinės?" Na, o senberniai visuomet klausinėja: "Gal žinai kur jaunos merignos gyvena?" Jei nori, tai tu žmogus ir suvaikyk svieto marnastis.

Lietuva sulyg savo didumo yra turtingiausi už kitas pasaulio tautas dviem dalykais: Kunigais ir Ubagais. Mat net žmonių taip yra sakom: kur yra daug kunigų, tai ten ubagai pats per save veisiasi.

THE POPULAR REMEDY SANTAL CAPSULES MIDY REFUSE ALL SUBSTITUTES

PUSLĖS UŽDEGIMAS

Apsaugok Sveikatą

SAN-Y-KIT

Profilaktas vyrams, geriausia apsauga po užsikrėtimo. Didelė triūbelė 35c. (Tarba (4's) $1. Visose aptiekose ar San-Y-Kit Dept. A. 92 Beekman St. New York Prašyk aprašymų

Buvo laikai, kada Amerikos lietuviaį klerikalai į Dr. J. Šliupš su plytomis mėtė. Gi dabar Lietuvos žmonės pradeda plytomis mėtyti į kunigus. Teisingas yra lietuviškas priežodis: — Ką sėsi, tą ir pjausi.

KAIP DAVATKOS SUSIRĖMĖ SU STORU ARTISTU

Oister, Musės-jus. — (Nuo Tarkos plaukiojančio vėjografo operatoriaus). — Besislidinėjant po Oisterį įslydau į vietos pobažnytinį sklepą (davatkos vadina "sale!") Kaip tik pataikiau riebią laimę — mat tą vakarą buvo "Dzimdzi-Drimdzi" teatro vakaras. Pradėjo lošti — viskas puiku. Bet jau publika tai jau oi-oi-oi!

Tokiai publikai, vietoj lošiamos komedijos kur kas būtų geriau nuo pagrindžių "skvaš-pajais" mėtyti, tai rasit tylėtų, kur reikia tylėti.

Vienoj scenoj yra, kad nuo durų vienas artistas persirengęs į merginą atbėga. Taigi čia, kaip tik artistas prie durų pasirodė ir klegėdamas bandė scenos link bėgti, tai "načalnikas," geras davatka, tuojaus — capt už sprando ir sako. "o tu, laisva mane, kur bėgi šaukdama? Užsimokėk už tikietą.

Pasakius artistui pasitraukti, ir sakant, kad tai artistas, — kur čia tau davatkų giminė supras ir tikės! Supuolė jų ir daugiau ir visi sukibę neleidžia artisto scenon!...

Ant laimės buvo persirengęs į merginą stipriausias-drūčiausias artistas. Taigi alkūnėmis praskyrė "činauninkus" ir tik tokiu būdu nubėgo prie pagrindžių. Jau užlipus ant pagrindžių, činauninkai pamatė, kad ištikrųjų tai buvo artistas. Tada tarp savęs šnekasi: "Alia mat žiūrėk, kaip persimaino!"

Tai matot, kokie pas mus davatkų karalystėje cūdai atsitinka!

Balta Marė — landi! — Tavo riščius Jankovskis, taip garsiai šūkavęs apie išgriovimą korporacinių siuvyklų, po dviejų mėnesių savo garsaus riksmo, pagaliaus perkando kartų pipirą ir iš rrrrevoliucinio Jankovskio pavirto į žydišką gišeftinin ką.

Atsivilkęs į vieną korporaciją su tikslu neva organizuoti, pasakė: "aš žinau, kad jūs nevisi esate korporantai, tai kodel mes negalime padaryti žydišką gišeftą. Sukiškim nosis į krūvą, pasitarkime, padarykime žydišką gišeftą, ir jūs leiskite man iškolektuoti dolarius iš tų, kurie nėra korporantai." Bet varg šas ir tuomi apsiriko, nes gavo atsakymą: "mūfyk atgal, iš kur atsimūfinai su savo Trockio agentūra — ir dar skubinkis!" **Šventakupris.**

EGZAMENAS IŠ KATEKIZMO

Kunigas: Pasakyki tu man, geras vaikuti, to žmogaus vardą, kuris buvo įmestas pas liūtus į urvą?

Vaikas: Gi Danielius, ponas kunigėli.

Kunigas: Taip, taip, labai gerai. Bet pasakyki, ar Danielius buvo liūtų sudraskytas, ar ne?

Vaikas: Tai ne, kunigėli, jam nieko liutai nedarė.

Kunigas: Labai gerai! bet pasakyk, vaikuti, kodelgi tie baisūs žvėrys jam nieko nedarė?

Vaikas: galvojo, galvojo, galų gale atsakė: Todel, kad Danielius perdaug pasnikavo.

Kunigas: Kaip tai perdaug pasnikavo? nesuprantu!

Vaikas: Na, žinoma, kunigėli. Jog Danielius tiek daug dienų bepasnikaudamas visai sudžiūvo, taip, kad liko vieni kaulai, o liūtams sudžiūvęs žmogus nepatinka; jie tik laižosi, kaip ir visi ant riebaus kąsnelio; ot kad taip ten būtų tamstą, šven tas klebonėli, kas nors įmetęs, tai tie nedorėliai būtų apsilaižydami prarįję. **Jonas.**

Rctai tokių pranašų

Ponia: — O kaip pono sveika ta, ar sulauks rytojaus?

Tarnaitė: — Nežinau. Gydytojas sakė, jei šiandien nenumirs, tai rytoj bus gyvas.

Klevo Lapas.

"DZIMDZI-DRIMDZI"

Teatras vaidins šiose lietuvių kolonijose:

Spalių 8 d. Hartford, Conn. — "Jovalas"

Spalių 9 ir 10 d. New Britain, Conn. — "Jovalas" - "Munšainas".

Spalių 12 d. Waterbury, Conn — "Jovalas."

Spalių 15 d. Waterbury, Conn — "Munšainas."

Spalių 17 d. Ansonia, Conn. — "Jovalas"

Spalių 18 d. Bridgeport, Con. — "Jovalas."

Spalių 19 d. Bridgeport, Con. — "Munšainas."

Spalių 20 d. Philadelphia, Pa. — "Jovalas."

Spalių 24 d. Philadelphia, Pa. — "Jovalas."

Spalių 25 d. Baltimore, Md. — "Jovalas'

Spalių 28 d. Baltimore, Md. — "Munšainas."

Spalių 29 d. Baltimore, Md. — "Jovalas."

Spalių 31 d. Elizabeth, N. J. — "Jovalas."

Lapkričio 1 d. Brooklyn, N. Y. — "Jovalas."

Lapkričio 2 d. Bayonne, N. J. — "Jovalas."

Lapkričio 5 d. Brooklyn, N. Y. — "Munšainas"

Lapkričio 6 d. C. Brooklyn, N .Y. — "Jovalas."

Lapkričio 7 d. Brooklyn, N. Y — "Jovalas."

Lapkričio 8 d. Brooklyn, N. Y — "Munšainas."

Lapkričio 9 d. Scranton, Pa. — "Jovalas"

Lapkričio 12 d. Scranton, Pa. — "Jovalas."

Lapkričio 16 d. Mahanoy City, Pa. — "Jovalas" ir "Munšainas."

Lapkričio 21 d. Amsterdam, N. Y. — "Jovalas."

Lapkričio 22 d. Amsterdam, N. Y. — "Munšainas."

Dar baigiama ruošti vaidinimai: Wilkes Barre, Kingston, Hazleton, Pa.; Rochester, Schenectady, Niagara-Falls, N. Y.; Cleveland, Ohio; Detroit, Mich.; Pittsburgh, Pa. Chicagon teatras pribus lapkričio pabaigoje. Maršruto tęsinys bus skelbiamas vėliau. Vaidinimų vieta ir kitos smulkmenos žymėtos teatro plakatuose.

AR ŽINOAE, KAD —

Per Liepos mėnesį, 60 Lietuvių studentų darė dvejų savaičių ekskursiją iš Mariampolės į Žemaitiją, Palangą, Klaipėdą ir atgal? Ar žinote, kad neprilygstamas gerumas 100 nuoš. gry no Turkiško tabako Helmar Turkiškuose cigaretuose priverčia rūkytojus įvertinti gero tabako vertę, o ne daugumą? Pabandykite permainą prie Turkiško — džiaugsitės kaip ir kiti.

Pilnai Prirengtas

Aštrina skustuvą pačioje rankenoj be išėmimo jo. Greitai, Patogiai, Lengva išvalyt. Pilnas setas — skustuvas, su diržu ir ekstra ašmenim, $1 ir augš.

Valet Auto-Strop Razor

MANHATTAN SKRYBELĖS

GERIAUSIA ŽINOMOS

Žinome tikrai, kad šiandien mūsų skrybėlės geriausios ant rinkos.

Jos netik gerai išrodo, bet gražiai ir išsilaiko. Patys pamatysite, kuomet pažiūrėsite į mūsų skrybelės.

Stebėsitės kodel Manhattan Skrybelės galima parduoti tokiomis pricinamomis kainomis kaip: $3, $4 ir $5.

Turime desėtkus madų, spalvų ir combinacijų augštumo ir brilių platumo.

Jūs pas mus rasite kaip tik skrybelę, kurią norėjote ir pamylėsite ką pirksite — iš to seka garantija užganėdinimo iš kiekvieno pirkinio.

MANHATTAN HATS STORES

230 Grand St. 479 Grand St.

Brooklyn, N. Y.

Pas mus taipgi sandėlis geriausių kepurių, žavėtinos mados ir jaunai išrodančių

VINCAS J. DAUNORA
APTIEKORIUS
TIKRA LIETUVIŠKA APTIEKA
LIETUVIS PAS LIETUVĮ
229 BEDFORD AVE.
KAMPAS NORTH 4TOS GATVĖS
BROOKLYN, NEW YORK

AR SERGATE, SILPNI ar KENČIATE?

Gydome visas aštrias, kroniškas VYRŲ, MOTERŲ ligas, pasekmingai.

Pasitarkit su DR. ZINS, Specialistu, 25 metų praktikos. P. G., John Hopkins Ligonbučio ir N. Y. Polyclinic Ligonbučio.

Nežiūrint kaip bloga ar ilgai kenčiate, AŠ GALIU PAGELBĖTI.

DUODU GREITAS PASEKMES visose senose ligose, nerviškume, kraujo nuoduose, odos ligose, vidurių ligose, silpnume, raumatizme, ir kitose.

Mano kainos labai mažos. Įeina ir asmeniškas atlankymas. Serumai, čiepai ir įleidimai. Visus vaistus gaminu pats. Roda ir patarimas dykai.

X-Ray, Urėjos ir kraujo analyzė su Wassermano tyrimu ir mikroskopo ekzaminacija. Tikras atspėjimas ir gydymas.

DR. ZINS

110 E. 16th St., New York City (tarpe 4th Ave. ir Irving Place)

Valandos: 9 iš ryto iki 8 vakaro

Nedėliomis: 9 iki 4 po pietų

OSVALDAS KIBURIS

UŽEIGA

yra geriausia East New Yorke, kurioje kiekvienas ras skanius valgius, užkandžius ir draugišką užėjimą. Prašome nepamiršti atsilankyti pas —

OSVALDĄ KIBURĮ

858 GLENMORE AVENUE, BROOKLYN, N. Y.

(East New York) Tel. Cypress 3980

Tel. Stagg 2812 Uždėta 1895 m.

FRANK WHITE

Stogininkas

Uždedu geriausius stogus ant namų: blekes, smaluoto popieraus, baltų akmenukų. Taipgi pataisau senus ir uždedu kornisus įvedu vandenbėgius, rynas ir triūbas

Stogai garantuojami dešimčiai metų

231 Leonard Street, netoli Grand Street

Brooklyn, N. Y.

Ranka Ranką Mazgoja

Mes lietuviai cigarų išdirbėjai garsindami "Vienybėj" remiam laikraštį-literatūrą ir Lietuvių Tautą! Skaitytojai, kurie rūkot, tad vietoje kas-žin kieno cigarus rūkyt, kurie nieko gero nedaro, o gal dar lietuvių tautos priešus šelpti; tad labai išmintingai darysit, kad visada remsit leituvišką pramonę, ir brolių lietuvių Jono ir Petro Naujokų išdirbtus cigarus rūkysit; nes ir cigarai labai geri, sumaniai iš geriausio tabako ir iš Havanos padaryti, nes malonūs rūkyt, lengvi, gražiai dega ir dūmas puikiai kvepia, net moteris ir merginos myli ir patsai džiaugsies, kad rūkai gerą Cigarą!

Viengenčiai vietoje žydberniaut, visada rūkykit ir reikalaukit visur Lietuviškose užeigose, restau racijose, štoruose, pas barberius, kliubuose ir draugysčių salėse, -- po vardu rankoms padarytą

Jono-John's Cigarą

arba brolio Petro Naujokų po 10 centų (Vytauto po 15c.) Tėmyk vardą ir paveikslą ant bakso. Per pačtą išsiunčiam Cigarus visur po Ameriką į kitus miestus lietuviškiems biznieriams, Adresas:

J. and P. NAUJOKU
Cigarų Dirbtuvė
231 DIVISION AVENUE
(netoli Marcy Av.)
Brooklyn, N. Y.

Cigarai labai geri, verta paremt teisingą pramonę. Agentai gali užsidirbti ekstra pinigų, liuosam laike ir vakarais, kurie netingi.

DIDELĖ PERMAINA PO 10 METŲ PAS

MACYS BROS. FURNITURE CO.

NAMAS PERTAISYTAS MODERNIŠKIAUSIAI
FURNIŠEI VĖLIAUSIOS MADOS, TIK KĄ IŠ DIRBTUVIŲ
STOCK'AS DVIGUBAI PADIDINTAS
GVARANCIJA IŠ DIRBTUVIŲ DAUGIAU UŽTIKRINAMA
PATARNAVIMAS DAUG TOBULESNIS DEL PUBLIKOS
IŠMOKĖJIMO SĄLYGOS LENGVIAUSIOS

Kuriems tik ko reikalinga į namus kreipkitės

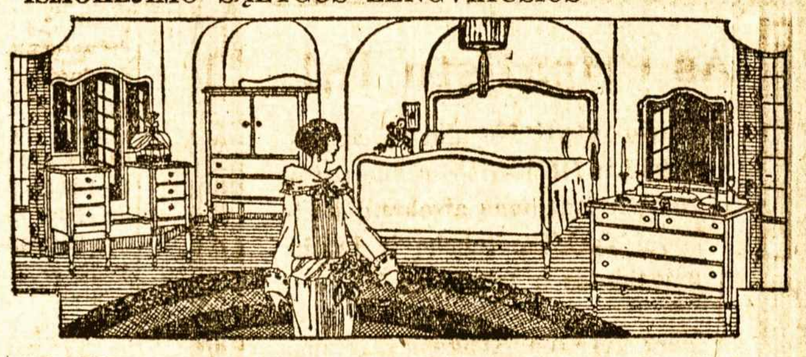

198-200 GRAND STREET BROOKLYN, N. Y.

TARPE DRIGGS IR BEDFORD AVENUES.

Pristatom į visas New Yorko ir Brooklyno apylinkes Dykai ir Saugiai

Tel. 2320 Greenpoint —::::— Telephone 7867 Main

GRABORIUS

Juozas Garšva

Mano firma gerai atlieka sekančius darbus: išbalsamuoja ir laidoja mirusius ant visokių kapinių. Pagrabus paruošia nuo paprasčiausių iki prakilniausių. Parsamdo karietas laidotuvėms, veselijoms, krikštynoms ir kitiems pasivažinėjimams.

Viršui minėtais reikalais kreipkitės pas mane, o būsit užganėdinti.

231 Bedford Ave. OFISAI: *264 Front Street*

BROOKLYN, NEW YORK

DO YOU KNOW WHY --- It's So Embarrassing to Have Your Mustache Amputated? Drawn for this paper By Fisher

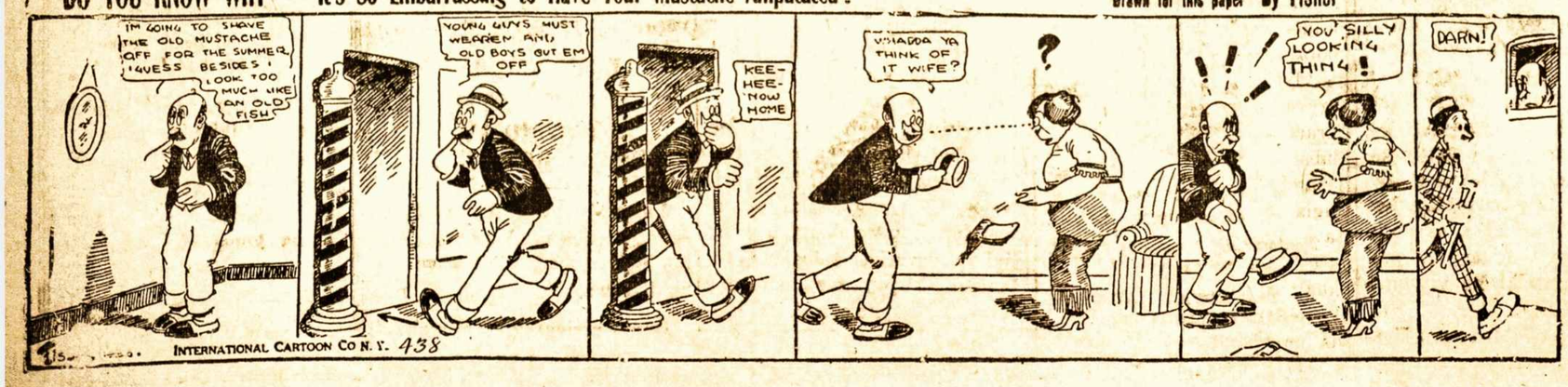

Tel. Greenpoint 5762

J. MAŠINAUSKAS
— ir —
M. SABALIAUSKAS
FOTOGRAFAI

Fotografuojame ir malevojame visokios rūšies paveikslus; padarome didelius ir atnaujiname senus. Darbą atliekame už mažą kainą. Ant pareikalavimų einame į namus, kaip tai del: pagrabų ir bankietų. Todel jei mylite turėti geresnės rūšies paveikslą, reikale kreipkitės pas mus šiuo adresu: —

328 BEDFORD AVE., BROOKLYN, N. Y.
Tarpe So. 2-ros ir 3-čios gatvių

MOTERU SKYRIUS

KELI ŽOŽIAI — KAIP MEŲ GYVENAM

Rašo Motina

Amerkios gyvenimas visai skirtingas nuo Lietuvos ir aprašyti jis sunku. Bet paviršap rašysiu toms lietuvaitėms, kurios Lietuvoje apie Ameriką žin geidauja.

Čia lietuviai gyvena šiaip: Vyras eina dirbti ir uždirbęs parneša pačiai "pėdę" (algą), kurią paduoda; kiti pasilieka sau kokį dolarį, o kiti nieko, o treti tai neduoda pačiai nieko, nes nepaspėja parnešti, kadangi labai tankūs saliūnai.

Pačios tų vyrų, kurie parneša algą, visko tvarko namuose: apmoka nuomą (rendą), šviesą, šilimą; žodžiu, viską, ko reikia šeimynoje. Jei lieka nuo gyvenimo reikalų, tai pasideda bankon. Toki šeimyna yra labai tvarki ir pasiturinti, nes abu viską žino, abu taupo.

Antros eilės vyras, kuris pasilieka pusę algos sau, o kitą pusę atiduoda pačiai, tai jau ta šeimyna skursta, nes pragyvenimas Amerikoje labai brangus, ypač nuomos už būtus. Ta moteris negali išsiversti su puse algos, todel esti priversta eit darban. Moteriai dirbant, šeimyna jau kenčia, ypač vaikeliai.

Trečios eilės vyras, kuris algos negali namo parnešti, to šeimyna jau visai nelaiminga ir griaudu žiūrėti. Gyvena labai prastoje vietoje, vaikeliai išbalę, apiplyšę, patį sudžiūvus. Tokioje šeimynoje labai tankiai pasitaiko nelaimės, ir kolektoriai neduoda ramybės.

Kaslink moterų teisių, tai Amerikoje moterys daugiau paguoduotos, negu Lietuvoje. Čia visgi moterys skaitosi su vyrais lygios. Kaip kurios moterys jau net viršų ima — paveizdan bolševikų moterys. Mat jie labai mėgsta kitus mokinti, tai pamiršta savas moteris pamokinti. Tai tos ir susitveria "uniją" ir tada jau šokina vyrus. Paveizdan: Jei vyras neparėjo, kaip šešios vakare, tai patį jam neduoda valgyt, nes — "nepavelija unija!" Taip ir kituose atsitikimuose, jei vyras nepareis su 12 nakties, tai pati jo nepriims lovon; irgi nevelija unija. Tai pačios "unija."

Dabar fabrikai. Jei pavėluosi minutę, tai būsi be darbo tą dieną. Jei ieškosi darbo ir turėsi storus pečius, tai visados laimėsi darbą; o jei menki pečiai, tai nebūk drąsus gauti darbą.

GARSIŲ ŽMONIŲ MINTYS APIE VAIKŲ AUKLĖJIMĄ

Surinko Juozas Lun-is

Kas atidengia mokyklą, tas kalėjimą uždaro. — **V. Hugo**

Ankstybas vaiko mokinimas svetimos kalbos supainioja jo psichiką, nes jam prisieina gerti svetimos kalbos dvasią pirmiau, negu jis pažino gimtosios kalbos dvasią. — **V. Vachterov**

Jaunystės nereikia užkimšti daugybe žinių, bet ypač reikia rūpintis apie kuodidžiausią aiškumą ir gyvą vaizdingumą, pripratinti vaikus prie tvarkos ir teisingo laiko sunaudojimo. — **Platonas.**

Piliečių tegali būti žmogus, žinąs savo šalies ir savo įstaigų istoriją. Čia mums padeda istroija, — ne istorija, kuri užsiima tiktai karais, valdonų intrigomis, sąmokslais ir uzurpacijomis, bet tikra istorija visuomenės, pažinimo faktų, parodančių mums, kaip tauta augo ir organizavosi. — **G. Spencer.**

Aš įsitikinęs, kad tereikia su šildyti vaiko širdis, kad iššaukus jo proto ir doros persikeitimą. **Pesstalozzi.**

IŠ MOTERŲ PASAULIO

Virš pusė miliono moterų S. Valstijose šįmet tapo gerokai apmokinta Raudoname Kryžiuje hygienos ir ligonių slaugymo namuose.

Moterų išradėjų čampionybę turi p-lė Beulah Henrry iš Raleigh, N. C., kuri turi 47 patentus įvairių išradimų ir visi sekmingai eina rinkon.

Cenzo statistika rodo, kad Amerikoje esama 253,836 moterų užsiimančių pieno verslu farmose.

Įdomus faktas pastebėta Anglijoje: 1923 metuose moterių darbininkių unijose rasta perpus mažiau, negu buvo 1921 metuose.

Mrs. Ona Van Skike iš Santa Monica, Cal., nesenai apvaikščiojo savo 64-tą gimtadienį, nu plaukdama tą dieną 16 mylių Pacifiko okeanu. Kaip atrodo su tokia bobute?

Užsislėpę Jaunimo Priešai

Rašo Petras Kriukelis

Mūsų jaunimas tai lyg jūrių vilnis, — sykiais jos siūbuoja smarkiai, sykiais nusiraminę labai lengvai kvėpuoja. Su mūsų jaunimu irgi taip dedasi, — sykiais jaunuoliai pradeda bristi iš nedorybių pelkių, valosi nuo purvų ir trokšta būti nekalti, kaip kūdikiai prie motinėlės, bet besivalydami ir vėl įklimpsta dar į mauringesnę pelkę, ir dauguma jų visą savo gyvenimą jau nebeįstengia nusivalyti purvų. Tas yra delto, kad mūsų jaunimas buvo labai tamsus, ir nieko daugiau nežinojo, kaip tik pasakas apie kokias ten juodas dvasias; žinojo tik tiek, kad už blogus darbus laukia kitame gyvenime kančios, — žinojo bet abejojo, arba netikėjo, o kilnesnio proto galvoje neturėdami, žengė tokiais keliais, kuriais eidavo jų geiduliai, gašlumas.

Dabartiniu laiku jaunimas žengia prie apšvietos, bet sykiu žengia su apšvieta ir į purvyną. Jaunimo draugijų vadai neveda jaunimo prie tiesos, prie doros; neparodo jiems, kame jų pražūtis, bet veda tik prie nesątaikų, partijų prieš partiją, jaunimą prieš jaunimą. Įeikime mes į po sėdžius kokios nors draugijos, visados išgirsime tik to vieno keiksmo: "jie klerikalai," "jie bolševikai," "jie laisvamaniai," o toliau seka neišmatuojamas savo draugijos išgyrimas. Bet kad už jaunimo nugarų stovi pavojingi priešai, vadai to nemato, o jei ir mato tai tyli. Tūkstančiai mūsų jaunimo braidžioja po girtuoklystės ir saužagystės pelkes. Prieš girtuoklystės pasekmes jau šiek tiek pradėta kovoti, — nors tankiai patys kovotojai užlaiko degtinę, arba patys būdami girtuokliai, neįstengia jaunimo išvesti iš girtuoklystės; kiti dar skelbia tik nuodėmę už gėrimą degtinės, o atsakymą gauna tokį: "Nuodėmė, tai kitam blogai daryti; o jei sau ką bloga darai, tai dar yra geri darbai, nes kankinimas kūno veda į dangų..." Mūsų jaunimas mažai tesupranta apie degtinės nuodus, jiems rodosi, kad persigėrus tik kūnui nesveika, o protui nieko nekenkia. Nesiliaus mūsų jaunimas girtuokliavęs ikitol, pakol supras tų nuodų apgavingumą ir kenksmingumą kaip kūnui taip protui; iki pamatys, kaip girtuoklystė žmogų paverčia į kelmą niekam nevertą sutvarą. Tą viską parodyti gali tik draugijos ir laikraščiai; tačiaus ir tai, jei laikraščiai skelbs tik tiek, kad girtuoklis sulauks nuo Dievo bausmės, tai tokis kovojimas prieš girtuoklystę bus berg ždžias.

Dabar eikime prie visiškai už slėpto priešo, kurio nei draugijose, nei laikraščiuose nemini, išskiriant medicinos laikraščius, — tas jaunimo nežinomas priešas vadinasi saužagystė. (onanizmas). Kaip patirta, saužagystė Lietuvoje plačiai turi įleidusi savo nedoras šaknis, kurių nieks ir nesirūpina rauti ir naikinti. Per tamsybę ir blogą auklėjimą, jaunimas įpranta per savžagystę užganėdinti savo lytį. Sąlygos taip susideda, kad: 1-a su mergaite susinešti lytimi yra nuodėmė; 2-a gali įvelti mergaitė ir save į bėdą ir 3-a nelabai lengva rasti ir mergaičių, kurios lengvai atsiduotų palaidam gyvenimui; na, o saužagystė neliečia nei vieno iš minėtų dalykų. Gal labai ncriai ir kuogreičiausiai jaunimas išsižadėtų šio baisaus darbo, jei jaunuoliai žinotų, kokią žalą saužagystė teikia jų kūnui ir sielai. O iš kurgi gali atsižinoti, jei apie tai niekas nieko nerašo, nieks nieko nesako; jeigu niekas nieko nesako, tai jaunimui ir rodosi, kad gal nieko tame blogo ir nėra.

Kas šį klausimą tyrinėja, tas randa savižagėlius dar nelaiminga esnius už girtuoklius. Žmogus pradėjęs užsiiminėti saužagyste, taip papranta, kad nebegali jos pamesti, taip kaip girtuoklis negali pamesti savo degtinės arba rūkorius tabako. To pasekmėje atsiranda neurasteni ja ir lyties silpnumas. Lyties gilių syvai turi nemaža svarbos organizmo gyvenime. Bet per saužagystę pradeda griūti visas žmogaus kūnas ir organizmas; tokis žmogus pasidaro negražus, akys įdumba, paakiai pamėlynuoja, protas atbunka, nieko patvaraus negali nuveikti, viską greit užmiršta. Be to, žmogus pasidaro nervuotas, neramus, pilnas visokių skaudėjimų strėnose ir galvoje; žmogus pavirsta invalidu. Protingam žmogui, aišku, kaip diena, kad saužagystė yra nusikaltimas prieš gamtos dėsnius, nes gamta baudžia tokį nusikaltėlį eidama paleistuvystės įstatais. Dar toliaus: beveik kiekvienas žmogus geidžia apsivesti; vienas kitą mylėti ir lytį užsiganėdinti, na, ir laimingai ilgai gyventi. Bet jeigu vedusis buvo nusilpęs per saužagystę, tai jisai jau nepajėgia pildyti visų šių vedybos gyvenimo reikalavimų; tokioje šeimynoje negali būti meilės, nei sątaikos, ir labai dažnai atsitiks, kad tokioje šeimynoje, vienas ar antras pradės ieškoti svetur meilės. Saužagėlis kaip tik ir esti nusilpęs lytimi ir nebetinka vedybų gyvenimui.

Iš pradžios šio įpročio gydymas labai lengvas. Užtenka tą įprotį pamesti, ir tuomet viskas užsibaigia. Bet kuomet tie nuodai tave, jaunuoli, užnuodino, ir jautiesi nesveiku, tai nieko nelaukdamas eik pas gydytoją, — tik jokiu būdu neik pas įvairius monelninkus, šundaktorius. Šiuo nedoru įpročiu užsiimėja senberniai; taigi geriausis jiems vaistas — apsivesti. Žmonos užlaikymas šimtą sykių mažiau kainuos, negu paskiau gydymas nuo įvairių ligų Bet ir čia reik suprasti, kad vediesi ne vien del šito, bet delto, kad moteris tau būtų gyvenimo draugė ir tavo gyvenimą padarytų laimingu. Už tą tu ją turėsi gerbti, mylėti.

APSIVYLIMAS

(Feljetonėlis)

(V. Krevės Styliumi)

Rašo L .Skabeika

Vėlų vakarėlį, saulei užsileidus, išėjau aš į giružę šimtame čių ąžuolų paklausyti, ką jie šneka, ką byloja apie mano siel vartėlį, apie tave. skaisčioji, mergužėle. Daugel jie išmano, daugel priregėję... Ir barzdotieji vaidylos — mūsų bočių žymiai su jais yr' kalbėję, ir sesučių-vaidilučių daugel yr' regėję.

Vėlų vakarėlį, ankstųjį rytelį pasakoja jie svyrūnėliams berželiams, jaunoms apušėlėms apie mūsų brolelius į karužę jojančius, apie sesules namie verkiančias, brolelius minėjančias.

Tad ir aš vėlų vakarėlį, saulei užsileidus išėjau įžaliąją giružę, kad senų ąžuolų paklausytau, kad apie tave, skaisčioji išgirstau...

Daugel jie bylojo, daugel jie kalbėjo, bet manosios mergužėlės nė minėte neminėjo.

Ilgai aš sėdėjau — visą naktužėlę, ilgai klausinėjau ąžuoląseneli — nieko negirdėjau, kas mane ramintų, krūtinę gaivintų.

Nutilo lakštučių žavieji balseliai, nustojo vėjalis ilgesėliu pūtęs, bet ąžuolai vis dar šnekučiavo, vis kalbėjo burtus savo.

Jie kalbėjo, o širdužė mano ilgėsiu aidėjo....

Ir taip prarymojau visą naktužėlę, ir taip raminau aš savąją širdelę.

O jūs ąžuolai senieji? Kam jūs man kalbėjot, kam sapnus kuždėjot, jeigu nepasakėt, ką manoji mergužėlė veikia, kokias dūmeles dūmoja.

O jūs ąžuolai piktieji! Sapnais mane vylėt: naktužėlę prasėdėjau, jūsų senų klausinėjau, kur manoji, kur skaisčioji, o jūs vis kalbėjot, apie kitas mergužėles, apie jaunus bernužėlius...

O jūs ąžuolai piktieji! Permaldaukit motinėlę, senąjį tėvelį, kad man nekalbėtų, jog aš visą naktužėlę sviete dykinėjau, kad aš, paikas, vis klajojau, pas tėvelį nemiegojau.

Ir nušvito ryto aušra, o aš apsivylęs savo ilgesėliu, tavaja širdele, į tėvulio kiemą ėjau ir tave minėjau.

AR ŽINOAE, KAD —

Lietuvos mokytojų kongrese buvo netik lietuviai mokytojai, bet mokytojai iš Estijos ir Latvijos? Ar žinote, kad savaitė po savaitės, metas po meto, Helmar Turkiški cigaretai teikia augščiausį užsiganėdinimą rūkytojams visos šalies. Jūs džiaugsitės permaina prie Turkiško.

Nuolatos, nors ir lėtai "Vienybė" progresuoja Vientaučius informuoja.

"VIENYBĖS" SPAUSTUVĖ

Visokius spaudos darbus atlieka greitai, gražiai ir pigiai.

Vienybė

193 Grand Street

Brooklyn, N. Y.

Tikra Lietuviška Duona

kurią kepa

„Garsas" Keptuvė

(Seniausia įstaiga)

Kepa duoną iš ruginių miltų. Taipgi kepame keiksus, vestuvėms ir kitiems pokiliams. Visuomet kreipkitės su užsakymais prie „Garsas" keptuvė. Siunčiame duoną ir į kitus miestus.

W. MASIULEVICH

A. SHRUPSKIS

(Savininkai)

209 Bedford Ave.,

Brooklyn, N. Y. Tel. G'p't. 2876

VIEN TIK DEL VYRŲ!

Svarbiausias šių dienų išradimas, kuris suteikia vyrams sveikatą ir gerą ateitį.

Būkite tikru vyru!

Džiaugkitės gyvenimu!

Vienintėlis gydymo būdas, kurį ką tik išrado daktaras Wentworth, tai yra gydymas be vaistų.

Nei vienas vyras, nežiūrint kokio amžiaus jis būtų, neprivalo daugiau kentėti.

Rašydami laiškus, įdėkite 3 po 2 centu stampą atsakymui.

Dr. Wentworth

103 East 125th St. New York, N. Y.

SIUK IR TAUPYK SU

GERIAUSIAS ŠEŠIANYTIS ŠPULELIŲ SIULAS

Patarimai Siuvėjoms

Prisiųskit 4c. stempomis, o gausit naudingą siuvimo knygą

THE SPOOL COTTON CO., Dept. O

315 Fourth Ave., New York

1924

"Kanklės" nemano paliaut ėjusios, ir to delei dabar leidžiama nauja Kanklių knyga už trejus 1922-3-4 metus. "Trejų tos Lietuvoje, Kalėdoms, šių Metų Kanklės" bus atspausdin- 1924 m. "Trejų Metų Kanklių Knyga," dabar užsiprenumeruojant, kaina du dolariai. Antrašas

MIKAS PETRAUSKAS

Laisvės Alėja, 60

Kaunas, Lithuania

P. S. Pinigus siųst pašto Money Orderiais.

Don't Fuss With Mustard Plasters

Musterole, made of pure oil of mustard and other helpful ingredients, will do all the work of the old-fashioned mustard plaster — without the blister.

Musterole usually gives prompt relief from bronchitis, sore throat, coughs, colds, croup, neuralgia, headache, congestion, rheumatism, sprains, sore muscles, bruises, and all aches and pains. It may prevent pneumonia. All druggists — 35c and 65c jars and tubes — hospital size $3.

Better than a mustard plaster

MUSTEROLE

WILL NOT BLISTER

ŠEIMININKĖMS KELRODIS

Rašo ISABELLE KAY

Lietuvė šeimininkė Amerikoje visados trokšta gauti patarimų pagerinimui jos žinojimo atlikinėjant parcigas kaipo šeimininkė ir motina. Šitose skiltyse kas savaitę tilps straipsneliai, kurie bus įdomūs kožnai Lietuvei šeimininkei.

RODYKLĖ NO. 22

Virimo Receptas

Lemonai ir orandžiai turėtų turėti ypatingą vietą jūsų valgiuose. Lemonuose yra druskos ir rūgšties, kurios yra svarbios kūno budavonei. Tie vaisiai yra apetizuojanti ir virškinanti. Lemono sultis imant vienas yra perrūgščios. Ją galima sumaišyt su kitų vaisių skystimu, kuomet naudoji kaipo gėrimą. Yra daug būdų panaudojimui lemono prie virimo ir kepimo. Vienas iš populiariškiausių valgių yra Lemon Meringue Pajus.

LEMONO MERINGUE PAJUS

Trys čvertys puoduko evaporated pieno

Pusantro puoduko cukraus.

1 šaukštukas sviesto arba sviesto pavaduotojo

Trys-čvertys puoduko karšto vandens

Pus-penkto šaukštų kukuruzų krakmolo

2 kiaušiniai

1 keptas tešlos lukšats

Skystimas 2 lemonų ir tarkuoti lukštai (žievės)

1 lemonas

Biskis druskos

Sudėk pieną ir vandenį į dubeltavo virdulio viršų, dadėk cukrų ir krakmolą, viską sumaišyk, virink penkiolika minutų, nuolat maišant. Atskirk kiaušinius, suplak lengvai trynius, sumaišyk juos su biskiu karšto pieno ir suplak į tirštą mišinį ir virk dar penkias minutas, nuolat maišant. Paskui dadėk druską ir kada atvės įmaišyk lemono skystimą ir sutarkuotas žieves, supilk į tešlos luktšą, apdengk su meringu padarytu iš dviejų kiaušinių baltimų ir trečdaliu puodelio miltinio cukraus, ir kepk lengvai per dešimts minutų iki meringue sukietės ir gražiai parudės.

Virtuvės Reikaluose

Išvalymui vidų pjaustyto stiklo vazos, paimk saują druskos su biskiu acto, sudėk į vazą ir kratyk gerai, o paskui išplauk geraj tyru vandeniu.

Turit laikyti kiek nors įvairių korkų virtuvėje. Jos tankiai susigadija.

Labai augštos vazos pavidalo druski nyčios dabar yra madoje. Jos gaunama ar iš stiklo ar sidabruotos.

Jeigu jūsų arbatinis virdulis yra metalinis ir nebuvo ilgai naudotas, gali būti keistas arbatos skonis. Kada naudojat jį, paskui atidedant vėl reikia įdėti šmotuką cukraus į jį kas sutrauks tą negerą skonį.

Naminiai Pasigelbėjimai

Sutraukimui vilnonio sveterioo išmazgok labai karštame vandenyje ir išplauk tyrame karštame vandenyje, o paskui tuoj pamerk į šaltą vandenį. Permaina nuo šilto į šaltą vilnas sutraukia. Dar daugiau sutraukimui, padžiauk šaltame ore. Pirm visai išdžiūsiant pasitiesk ant stalo ir ištampyk kaip turi būti. Nepakabink jo, nes išsitęs, bet džiovink ant maišo ar pagalvinės užvalkalo.

Nuėmimui rudžių nuo vario, vienatinis būdas yra trinant su šiurkščia popiera, padažyta kerosine, taip trint keliais atvejais iki išsitrins.

Patartina užsisakyti po biskį ledo kasdien, negu užsisakyt dų ar tris sykius savaitėje.

Grožės Patarimai

Akių blakstienų augimui, naudok alyvų aliejų arba vaseliną: Nereikia naudot jokio padaro kuris turi perfumo ar alkoholio, nes tas gali užgaut akis. Ką nors dedant ant blakstienų reikia daryt atsargiai kad nepatektų į akį. Geras būdas patepimui blakstienų ir apsaugojimui nuo įleidimo į akis tai susukant motą balto poperio ir padedant po blakstienais pirm tepant juos. Blakstienus reikia sušukuoti pora sykių į dieną naudojant šepetuką iš apačios, ne iš viršaus, ir šukuot juos augštyn.

Ypatiška Sveikata

Viena iš paprasčiausių nelaimių atsitinkančių namuose yra apdegimas ar nusiplikinimas. Gydant tokius atsitikimus, svarbu neprileisti oro kaip greičiausia galima prie užgautos vietos. Mažiems nudegimams, sumaišyk biskį Bikarbonato sodos su šaltu vandeniu ir greit užtepk ant nudegusių dalių. Tą reikia palikt ant sužeistos vietos iki skausmas pereis, paskui nuplaut šaltu vandeniu ir užrišt žaizdą ištepus kokia mosčia. Corron aliejų galima tam naudoti. Kitas geras vaistas yra šmotelis skarulio pamirkytas gerame Linų arba Saldžiame aliejuje.

Mes Rekomenduojame Sekančius Produktus: —

Jei reikia Jums puodelių ir lekštelių, pradėkite taupyti leibelius Star ir Magnolia Pieno šiandien, nes už juos iš geriausio cukraus ir pieno. Nucikite šias pieno rūšis. gausite brangių dovanų, o tas pienas pas groserninką ir tikrai pirkite tik

GROBLEWSKIO

Pirkdamas žiūrėk, kad šitas

Pavekslas būtų ant Pakelio

Išdirbta į 3 Didumas:

Po 35c., 65c. ir $1.25

Kada būt reikalas del tikrų Lietuviškų gyduolių išdirbtų Dirbtuvėje Aptiekoriaus Groblewskio,

Rašykit del knygutės

ALBERT G. GROBLEWSKI & CO.

PLYMOUTH, PA. U. S. A.

Tel. 4428 Greenpoint.

Dr. John Waluk

Valandos:

nuo 8 iki 10 iš ryto

nuo 1 iki 3 po pietų

nuo 6 iki 8 vakare

Nedėliomis pagal susitarimą

161 North 6th Street

Brooklyn, N. Y.

Tel. 595 Greenpoint

Daktaras

J. S. MISEVIČIUS

270 Berry St., B'klyn, N. Y.

Office Hours:

8-10 a.m. 12-2 p.m. 6-8 p.m.

VIENAS IR TAS PĄTS

PIRKTI AR PARDUOTI

Jeigu nori parduoti savo namą ar biznį, neatsižvelgiant kurioje dalyje miesto Brooklyn, N. Y. tas būtų, nelaukdamas ilgai pranešk ką nori parduoti, o mes parduosime į trumpą laiką su geriausiu patarnavimu.

Norėdami pirkti namą ar biznį visados kreipkitės pas mus, nes mes turime įvairių namų ir biznių pardavimui su mažu įnešimu ri ant lengvų išmokėjimų visose dalyse Brooklyno.

Kas per mus kreipiasi, visada gali pasirinkti tinkamą nuosavybę ir pirkti pigiau negu kur kitur.

Turėdamas $1,000 galite tapti namų savininku. — Savo kostumerius aprūpiname kuoteisingiausiai, sutaisom visus dokumentus pirkime ir pardavime. Duodame paskolas (Mortgages) ant pirmo ar antro morgičio prieinamomis išlygomis. Apdraudžiame namų rakandus, sveikatą i rgyvastį, taippat štorų langų stiklus ir tt. — Visuose reikaluose kreipkitės pas.

A. M. BALCHUNAS REALTY CO.

465 LORIMER ST., (antros durys nuo Grand St.)

Tel. Stagg 6533-6534 Brooklyn, N. Y.

Skyrius: 131 Grand St., Brooklyn, N. Y. Kampas Berry St.

Tel. Greenpoint 6611. Ofisai atdari iki vėlam vakarui

Kas yražmogaus amžinas priešas? — Šaltis. Jis netik sunkiausias ligas įvaro, bet ir į grabą paguldo. Bet tie, kurie vartoja po plačią Ameriką pagarsėjusius URBAN'S COLD POWDERS (Miltelius nuo Šalčio), jokių šalčių nebijo. Už 75 centus už baksą apsiginkluok nuo savo nuožmaus priešo!

URBO LAX TABS (25 centai už skrynutę) yra kai kanuolė prieš kitą amžiną žmogaus priešą — vidurių užkietėjimą — kuris žmogui pagamina daug rūpesčių ir sunkių ligų.

Lietuviškų, Bulgariškų, Alopatiškų, Homeopatiškų ir kitokių vaistų tegalima gauti gerų pas —

F. URBONAS

151 Metropolitan Avenue Brooklyn, N. Y.

Telephone Greenpoint 1411

Brooklyno ir Apylinkės Žinios

"Vienybės" Adresas: 193-197 Grand Street, Brooklyn, N. Y., Telefonas: 2427 Greenpoint

PASKUTINĖ REGISTRACIJOS DIENA!

ŠĮ ŠEŠTADIENĮ PASKUTINĖ REGISTRACIJOS DIENA. REGISTRUOKIS, NES JEIGU NE, TAI NEGALĖSI DALYVAUTI PREZIDENTO RINKIMUOSE. REGISTRACIJOS VIETOS ATDAROS BUS NUO 7 VAL. IŠ RYTO IKI 10:30 VAL. VAKARE.

Iš Politikos Vadų Susirinkimo Spal. 8 d.

Spalio 8 d. vakare, Vienybės salėje, įvyko politikos vadų susirinkimas. Dalyvavo apie 30 vadų nuo įvairių kliubų ir organizacijų. Pirmininkavo A. Kundrotas, L. A. P. K. vadas, o nutarimus rašė J. Miliauskas.

Tarpe kitų politikos nutarimų, priimta įnešimas — **Lapkričio 4 d. rinkimuose New Yorko valstijoj remti tikietą iš demokratų partijos.**

Kaslink nacionalio tikieto (prezidento), tai pavesta komitetui su trijų didžiųjų partijų vadais susinešti ir atsiklausti, kaip kandidatai žiūri į tam tikrus klausimus, kurie lietuvių tautybei labai arti prie širdies stovi. Tuomet bus padaryta pa sirinkimas ir pranešti visuomenei.

Nutarta surengti didelį politinį mitingą. Išrinkta komisija (J. Garšva ir St. Pauža) gauti salę.

Nekurie lietuviai atsišaukė, kad juos laike registracijos užrašo paliokais arba rusais. Nutarta tam užprotestuoti. Išrinkta komisija: A. Kundrotas ir A. Virbis.

Pavesta L. M. G. Draugijai likusi dar nuo 1920 m. bazaro daiktai, kad apverstų į pinigus ir panaudotų labdarybės reikalams.

Liet. Piliečių Komitetas.

Rengiama Didelis Politikos Mitingas

Gauta Apreiškimo parapijos svetainė būsimam dideliam politikos mitingui, Spalio 29 d. Todel tą dieną niekas kitų pramogų nerengkite.

Rengimo Kom.

Paliokų "Geradėjas" Registracijos Biūre

Lietuvių Amerikos Piliečių Kliubo vadas, p. A. Kundrotas, gavo sekantį piliečių pasiskundimą:

"Meldžiu jūsų užprotestuoti į Board of Registry 14th Election District, Public School 17 Annex, North 1st St., kad jie lietuvių neužrašinėtų paliokais, bet lietuviais. Aš buvau užsiregistruoti ir jie mane užrašė palioku; taipgi ir mano draugą užrašė palioku, o ne lietuviu. Mačiau, kad ir trečią žmogų užrašė palioku".

A. Andrešiūnas,
Stasys Plaktonis.

Del šito Kliubas mano užvesti tyrinėjimus ir užprotestuoti. Matomai, kad yra kokis lenkų "geradėjas" registracijos biūre. Bet įdomu, kad ir Amerikoje lenkų ranka mus pasiekia. Tai sulaukėm!

Kliubo Vakarėlis ir Šokiai

Lietuvių Amerikos Piliečių Kliubas, savo ruimuose 1153 Putnam Ave. rengia vakarėlį pasilinksminimui ir šokiams, Spalio 11 d. vakare. Kviečia visus apsilankyti.

Kliubo Komitetas.

Pranešimas C.-Brooklynui Del Butėno Koncerto

Central Brooklyno lietuviai — visi kurie žadate atsilankyti į Jono Butėno koncertą ir norite iš anksto apsitikrinti vietą -- tai nėra jums reikalo važiuoti į Williamsburgą pirkti bilietus, nes galite gauti svetainės kasoje kiekvieną dieną nuo 9 val. ryto iki 10 val. vakaro. Pirkdami turite pasakyt, kad norite bilietų lietuviškam koncertui, kuris bus Spalio (Oct.) 19 d. 3 val. po pietų.

Svetainės vardas ir antrašas: **Brooklyn Academy of Music Lafayette Ave., arti Flatbush Avenue.**

Rengimo Komsija.

Operos Artistų Koncertas Našlaičiams

Prie to, kas buvo pranešta apie Lietuvių Moterų Globos Draugijos rengiamą koncertą, turime pridėti, kad p. V. F. Jankauskas rengia visą muzikaliai-vokalį programą, kurį išpildys geriausi ir augštoje publikoje žinomi operos artistai. Ligšiolei galime paminėti vardus tokių artistų, kaip: solistės Miss. Striclova, Miss. Evans, pianistė Miss Astrik Kazookian (garsi netik Amerikoje, bet ir Europoje); taipgi pianistė ir akompaniatorka — Mme. Chekanovskaja. Vėliaus bus pranešta daugiaus.

Vieta yra nauja, bet visiems labai paranki privažiuoti — karais ir elevatorium reikia važiuoti iki Flatbush Ave. ant Fulton St. Ant Flatbush Ave. stoties išlipus, eiti du bloku po tiesiai į Jaunų Moterų Krikščionių Draugijos namą, kampas Flatbush Ave. ir Schermerhorn St.

Pasižymėkit sau ant kalendoriaus — Spalio 18 d. vakare mūsų koncertas! Bilietai gaunami: "Vienybės" ir "Tėvynės" redakcijose, taipgi pas visus L. M. G. D. narius ir nares. Įžanga tik po 75c. ir 50c.

L. M. G. Draugija.

Nepraleiskite "Aido" Choro Koncerto

Nedėlioj, 12 d. Spalio, Labor Lyceum svet., 949 Willoughby Ave. įvyksta "Aido" koncertas, kaip 2:30 val. popietų. Programas bus įvairus: "Aido" mišrus moterų ir vyrų chorai; O. Katkauskiutė, iš Hartford, Ct., pirmu sykiu dainuos; G. Argentino, tenoras pasaulinis dainininkas; A. Beniulis, smuikininkas, vienas iš geriausių Brooklyne; taipgi ir kiti vietiniai dainininkai; K. Menkeliuniutė, K. J. Kraučiunas ir šokikė M. Urbaičiutė. Po koncertui šokiai prie geros muzikos.

Tad visi Brooklyno ir apylinkės lietuviai kviečiami atsilankyti.

"Aido" Choras.

Pasidairius Po Miestą

— "Vienybės" redakcijoje apsilankė tolimas svečias, Dr. Smitas iš Gary, Ind. Jis čionai atvyko pasitikti savo žmonos grįžtančios iš Lietuvos. Dr. Smitas yra garsus įsteigėjas medikalės kolegijos Gary, Ind.

— Girdėtis, kad neužilgo Amerikon atvažiuosiąs p. Milošas, buvęsis Lietuvos atstovas Paryžiuje. Jisai čionai atvykstąs užimti kokio tenai profesoriaus vietą, o jo vieton bene būsiąs paskirtas p. Sidzikauskas, dabartinis atstovas Vokietijoje.

— Balsuotojų registracija parodo, jogei šiemet bus daugiau piliečių užsiregistruota, ne gu 1920 ir 1923 m.

— Brooklyno Lietuvių Piliečių Komitetas pasireiškė, jogei būsimuose valstijos rinkimuose remsią demokratų partiją; gi rinkimuose nacionaliuose dar biskį vėliaus būsiąs paskelbtas nusistatymas.

— Keturi prohibitai puolė didelį budinką ant 2264 W. 8th St. ir rado tenai keturias dideles degtinės varyklas. Suėmė varyklas ir keturis munšainerius; rado 220 bačkų su broga ir 106 kenus alkoholio.

— Amerikon išlėkė, kaip Spalio 10 d., didžiulis Zeppelinas "ZR-3", kelionėn per Atlantiko vandenyną. Tas milžinas orlaivis išlėkė iš Friedrichshafen, ir diriguojamas kapitono Dr. Hugo Eckner, ketina atlikti šitą pavojingą kelionę sekamai: per Belgiją, Holandiją, Angliją ir tuomet Amerikon.

— Ši savaitė yra vadinama "Ugnies Perspėjimo Savaitė". Valdžia išdalino mokyklose tam tikrus išrišimui rebusus (minkles). Tuos rebusus riš 140,000 vaikiukų, kad per tą jų omenyje labiau įsisriaubtų obalsis: "Atsargiai su degtukais"!

Apskaitoma, kad po visą Ameriką kasdien suvartojama 700,000,000 degtukų, iš kurių dažniausia vaikai padaro gaisrą.

PIRKITE "VIENYBĖS" ŠĖRŲ!

REIKALAUJAM PARDAVĖJŲ

Jei norite pasinaudoti proga užsidirbti $2,000 iki Kalėdų, parduodant gerus lotus Brooklyne, prie gelžkelio. 40 minutų nuo Times Square, po $290 ir augščiau, pasimatykite su Mr. Burgess, 146 Pierrepont St., Brooklyn greitai. Patyrimo nereikia — mokinimas dykai. (125

Įvairūs Pardavimai
VOS DU LIKĘ

Ridgewood'e dalyje 2 šeimynų 11 di delių šviesių kambarių kiekvienam Moderniški įtaisymai. Prekė $9,450. Reikia įnešti vos $1,000. Daugiau įnešite — mažesnė bus prekė. **Gates Realty Co., 576 Knickerbocker Ave., Brooklyn N. Y.** (125

NAMAS — $2600.00

4 ruimų, elektrika prie Jamaica. 10c nuo Times Square. Subway, elevated netoli. **Wilkis — 19 W. 34th St., Room 805, N. Y. City.** (123

DR. AL. DURAS, N. D.
5 BLEECKER ST.
(kampas Bushwick Av.)
Brooklyn, N. Y.
Ofiso val: utar., ketver. ir sub. 2—4; 7—9
Nedėlioms: 10 iki 2
Tel. — Foxcroft 9468

Parsiduoda saldainių krautuvė pigiai iš priežasties savininko moters mirties. 277 **Metropolitan Av., Brooklyn, N. Y.** (123

— KAZUNO GUMBO KURA —

Šita gyduolė yra atsakančiai išbandyta ir visados esti pagelba nuo gumbo, patrūkimo, skaudėjimo po krūtine ir tt. Prekė Bonkutės — 75c. su prisiuntimu — 80c.

— Lietuviška Trajanka —

Parsiduoda mažam ir dideliam pakely po 35c. ir 75c. per pačtą reikia dadėt ant mažo pakučio 6c., o ant didelio — 10c. Importuojame iš Europos visokias žoles, šaknis, lašus, aliejus ir tt.

KAZUNAS' DRUG STORE
38 S. Jardin Street
Shenandoah, Pa.

LIETUVIŠKA AKUŠERKA

Marijona Tamkienė
prie palagų ant pareikalavimo dieną ar naktį, taipgi ir nedėl dieniais. Darbą atlieka atsakančiai už prieinamą kainą
30 STAGG STREET
Brooklyn, N. Y.
Tel. Stagg 6731

R. JOHN UREVICH
Lietuvis Advokatas
60 Wall St., New York.
Tel. Hanover 6560

JUOZAS LEVANDANCKAS
GRABORIUS

Laidotuvių Vedėjas ir Laisniuotas Išbalsamuotojas
107 Union Ave., Brooklyn, N. Y.
Notary Public. Stagg 0783 J.

Savo grazų skatikų,
Nelaikyk jį už dykų:
Duok jam pelną-gerovę —
Dėk į mūsų Bendrovę.
Šėras $10.00.

Tel. Greenpoint 6195
M. KREIVENAS

Gėlės del Namų, Daržo, Vestuvių ir Laidotuvių
202 BEDFORD AVENUE
(arti North 6-tos gatvės)
Brooklyn, N. Y.

Tel. Stagg 8470 ir 2054
KNAPP MANSION, Inc.
(I. Nussdorf, Savininkas)
Vestuvėms, Vakarienėms Bankietams ir kitokioms Pramogoms
Geriausi Brooklyno lietuviams vieta
— Geresnės Nėra —
BEDFORD AVENUE
kamp. Ross St. Brooklyn, N. Y.

Telephone 9759 Main
Fotografas
IR MALIORIUS

Nufotografuoja ir numalevoja visokius paveikslus įvairiausiomis spalvomis. Atnaujina senus ir krajavus ir sudaro su amerikoniškais Darbą atlieka gerai ir pigiai.
Kreipkitės šiuo adresu:
JONAS STOKES
173 Bridge St., C. Brooklyn, N. Y.

NAMŲ SAVININKAI TĖMYKITE!
Lietuvis Penteris
Pentinu namus iš lauko ir vidaus. Darbą atlieku greitai ir pigiai. Taipgi taisau senus stogus ir uždedu naujus. Šiais reikalais kreipkitės pas:
WILLIAMO KAPTURAUSKO
53 Montieth Street
Kampas Bushwick Avenue
Brooklyn, N. Y.

Telephone Greenpoint 4594
Adams Auto Repairing Co.
J. DUBAUSKAS, Savininkas
116 NORTH 4th STREET
Kampas Berry Street, Brooklyn, N. Y.
Pirmutinis ir Seniausis Lietuvis Automobilių Mekanikas
Esu gerai patyręs visų išdirbysčių automobilius taisyti.
DARBĄ GARANTUOJU

EKSTRA! NAMŲ PARDAVIMAS

Labai pigiai, su mažu įnešimu ir dideliu pasirinkimu nuo vienos iki 8 ir daugiaus šeimynų namai; taipgi su štorais. Pirkti galit kur tik norite, mieste ir priemiesčiuose. Kas pas mane pirks, tas sutaupys daug pinigų. Meldžiu kreiptis
JOSEPH VASTUNAS
Real Estate Co.
138 Union Ave. Gyv. vieta: 124 Union Ave.

ANTANAS TAČILAUSKAS
(Savninkas)
LIETUVIŠKAS RESTORANAS
IR
SUSIRINKIMAMS SVETAINĖ
Čia galite gauti tinkamus valgius, gerai pagamintus ir už prieinamą kainą; taippat pasirendavoti svetainę susirinkimams, vestuvėms bei kitokioms apeigoms
999 GRAND STREET (Tel. Stagg 3922) BROOKLYN, N. Y.

RESTAURANTAS
gaminame Lietuviškus, Rusiškus, Vokiškus taipgi ir angliškus valgius; kuris nors sykį pribūna pas mus ant pietų, tas pasilieka visados mūsų kostumeriu, nes skaniausiai valgiai ir mandagus patarnavimas
POVILAS SAMULĖNAS ir ANTANAS RIBOKAS
(Savininkai)
802 Washington Street. New York City, N. Y.

VYRIŠKŲ DRAPANŲ KRAUTUVĖ
Didelis Pasirinkimas Vyrams — Drapanos Geriausių Kompanijų
PADARAU NUO LIETAUS APSIAUSTUS (RAINCOAT'US)
Vyrams, Moterims ir Vaikams
Prašau Tamistą reikale atsilankyti, o būsite pilnai užganėdintas
S. PAUŽA
131 GRAND STREET
Brooklyn, N Y.

Del Rudens ir Ziemos

PROGRESS SHOE KRAUTUVĖSE turime visokios RUŠIES, PUIKIOS ODOS, STIPRIAI PASIUTUS ir SPECIALIŠKAI PRITAIKINTUS europiečių kojoms čeverykus; VYRAMS, MOTERIMS, VAIKAMS ir MERGAITĖMS.

Prie to, turime visokios rūšies RUBBERS ir RUBBER BOOTS. Taipgi turime Vyrams ir Moterims ŠILKO STIPRIŲ PANČIAKŲ

Mūsų Krautuvėse PIGIAU PARDUODAM negu kitur. PILNAI GARANTUOJAM čeverykų STIPRUMĄ. Persitikrinimo delei, prašome atsilankyti.

PROGRESS SHOE CO.
LIETUVIŲ ČEVERYKŲ KRAUTUVĖS
197 Grand St. (Vien. Name) B'klyn, N. Y.
20 Clermont Ave., Maspeth, L. I., N. Y.
175 Ferry St., Newark, N. J.
44 Grand St., Maspeth, L. I., N. Y.

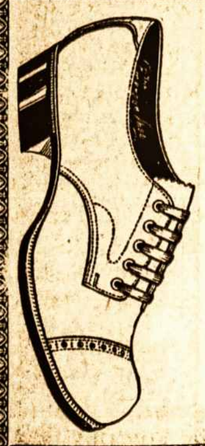

PUIKŪS ČEVERYKAI!
PIGIOS KAINOS!!
Užlaikau didelį pasirinkimą
Tinkamų čeverykų
pigiomis Kainomis
Atsilankykite ir persitikrinkite
S. POCIUNAS
127 Grand St. Brooklyn, N. Y.
Kampas Berry Street

ATEIKIT PIRKTI PAS MUS!

KAINOS PIGIAUSIOS —
PREKĖS GERIAUSIOS!
Darbo Drapanoms
Marškiniams, Kelnėms, Overauzėms, čeverykams, Pirštinėms, Pančekoms ir Reinkotams
Vyrams, Berniukams, Mergaitėms
The Army and Navy Store
259 GRAND STREET
Kampas Roebling St., Brooklyn, N. Y.

Didelis Atidarymas
NAUJOS BUČERNES!
— Skersai gatvės nuo "Vienybės" Namo —
PĖTNYČIOJ
SPALIO 10, 1924

Visi pirkėjai, kurie pėtnyčioje, arba subatoje, ateis pirkti savo reikalam mėsos, gaus netik šviežiausį ir geriausį tavorą, pigesnėmis kainomis negu kur kitur, bet dar kiekvienam bus duodama brangi dovana.

Mes užlaikysime kasdieną visokių mėsų, skilandžių, dešrų ir taip toliaus. Mūsų tavoras bus geras, šviežias ir prieinamomis kainomis, nes norime, kad pirkėjai būt pilnai užganėdinti su kiekvienu pirkiniu ir pasakytų savo draugams ir pažįstamiems apie mūsų naują mėsinyčią.

Užkviečiame visas šeimininkes ateiti Pėtnyčioj ar Subatoj, Spalio 10-tą ar 11-tą, nes kiekvienas atsilankymas bus jums dikčiai naudingas. Kada tik norėsite mėsos, nepamirškite mūsų!

204 GRAND STREET
BROOKLYN, N. Y.