"VIENYBĖ" TAMSUMĄ IŠBLAŠKO-IŠVAIKO; LIETUVIŲ TVIRTUMĄ AMERIKOJ PALAIKO

# VIENYBĖ

—: LITHUANIAN TRI—WEEKLY :—

TAD, MIELAS TAUTIETI, SKAITYKI "VIENYBĘ" — SUTEIKSI TĖVYNEI DIDŽIAUSIĄ GALYBĘ!

NO. 128. Kaina 4 Centai Ketvirtadienis, SPALIO (OCT.) 23 d., 1924, Brooklyn, N. Y. Kaina 4 Centai METAI XXXVIII.

(Telephone: 2427 Greenpoint) Entered As Second Class Matter October 23, 1907, At The Post Office at Brooklyn, N Y.. Under the Act of March 3rd, 1879 (Telephone: 2427 Greenpoint)

## TRIJOSE DIDŽIOSE PASAULIO VALSTYBĖSE ŠI RUDENI BUS VALDŽIU RINKIMAI

### Detroit'o Policija Vartoja "Ašarų Bombas" Prieš Kluksų Minią.

### DEMOKRATAI MANO IŠLEISTI AGITACIJAI 750,000 DOL.

**BERLIN, Spalio 21. — Vokietijos ministerių kabinetas nutarė paleisti seimą ir paskelbė rinkimus gruodžio 7. Kadangi Anglijoje rinkimai įvyksta Spalio 29, o Amerikoje pradžioj Lapkričio, tai trijose didžiausiose pasaulio valstybėse įvyksta valdžios rinkimai. Visose trijose darbininkiškai nusistatę žmonės kovoja atimti valdžią iš turtuolių.**

DETROIT, Spalio 21. — Prie Arena Gardens čia įvyko mitingas Klano priešininkų, kur kalbėtojai akėjo Kluksus ir jų tikslus. Apie 5,000 Kluksiečių buvo prisirinkę bėdos virti, bet policija paleido į minią ašaras iš šaukiančias bombas, sugrūstų pipirų dulkes, ir sykiu rodė savo lazdas su revolveriais. Tie visi įrankiai kaip bematant išsklaistė Kluksus į visus kraštus. Kluksai buvo suvažiavę dviejuose tūkstančiuose automobilių.

WASHINGTON, Spalio 21. — Senato tyrinėjimo komisijai demokratų partijos pirmininkas pareiškė, kad demokratai šįmet mano agitacijai išleisti tik $750,000. Bet jeigu gautų, tai priimtų aukų iki pusantro miliono. Taigi republikonai, pasirodo, daugiausia pinigų deda šiems rinkimams.

### Rusų Sovietai Turi Pinigų Amerikoje

**New York.** Per Chase National Banko tarpininkavimą, Sovietų Rusija pirko bovelnų už 40 milionų dolarių. Kaip praneša žinios iš Maskvos, finansų ministeris Sokolnikovas pateikė biudžetą, kuris subalansuoja pajamas su išlaidomis. Sovietų Rusija mano suimti ir išleisti kitą metą virš dviejų bilionų aukso rublių. Iš žmonių taksomis bus suimta 900 milionų rublių. arba po septynis rublius nuo galvos. Valstybės žemės ir fabrikai, manoma, duos apie bilioną rublių. Kariuomenei bus išleista 378 milionai rublių, arba 22 milionu daugiau, negu pernai.

### PATERSONO KLUKSAI PRIEŠ SVETIMTAUČIŲ

**Paterson, N. J.** Passaic valsčiaus Ku Kluks Klanas išnešė bjaurią rezoliuciją prieš streikuojančius šilko audėjus, kurie reikalauja, kad nepiliečiai streikieriai būtų deportuojami delto, kad neklauso bosų, norinčių perdaug juos išnaudoti. Ku Kluksai kaltina svetimtaučius už streiką ir sako, kad tik jų agitacija streiką iškėlė ir palaiko. Kluksai nurodo, kad Amerikoje yra 40,000 komunistų agentų, kurie tykoja nugriauti "garbingą Amerikos respubliką".

### ZR-3 Gauna Du Mil. Pėdų Helium'o

**Lakehurst, N. J.** Čia gauta žinia, kad iš Forth Worth, Texas, pasiųsta du milionai kūbiškų pėdų helium'o — gazo reikalingo išpūtimui zepelino ZR-3 maišų, be ko jis kilti į orą negali. Pripūtus gazu, zepelinas pradės bandymo skraidymą po Ameriką.

### Kompanijos Šaukiasi Policijos Prieš Uniją

**Fairmont, W. Va.** Miesteliuose Grand Town ir Farmington anglių kompanijos taip bijo unijistų keršto, kad pasikvietė valstijinę policiją saugoti skebus ir nuosavybę. Mat, kompanijos nutarė nieko bendro neturėti su unija ir padaryti kasyklas atviras. Jos net indžionkšenus išėmė prieš unijos viršininkus ir narius, kad jiems nevalia arti prieiti prie jų kasyklų.

### Komunistai Pralaimi Norvegijos Rinkimuose

**Kristinia.** Rinkimai seimo rodo, kad daugiausia laimės vietų konservatai ir žemdirbiai. Nepriklausomi komunistai galgaus tiek vietų, kiek turėjo, bet komunistai, kurie priklauso ir remia Maskvą, žymiai pralaimėjo. Prohibicininkų kandidatai taipgi stipriai stovi.

### Motina Sako Pagimdžiusi 2 Vaiku

**Newark, N. J.** Jono Kamero pati, iš 196 Academy St. skūndžiasi policijai, kad Newarko miesto ligonbūtis pavogė iš jos mergaitę. Esą, ji gimdžiusi dvynukus: mergaitę ir berniuką, bet ligonbūtis ją paleido namo tik su berniuku. Ligonbūčio daktarai aiškina, kad jaunos motinos dažnai serga tokiais vaizdais.

### Aptiekorių Pasodina 4 Metams už Blogą Šnapsą

**Toledo, O.** Meyer Seltzman, aptiekorius, gavo keturis metus kalėjimo už pardavinėjimą denaturuoto alkoholio, iš kurio mirė 19 vyrų pernai ant Velykų. Jie buvo pirkę alkolį šventėms.

## Naujausi Telegramai

**Chicago.** Teisėjas Landis čion pareiškė, kad pilietis, kuris nebalsuoja, reikia kalėjiman sodinti. Tūlas profesorius patyrinėjęs, rado, kad pats Landis nėra balsavęs 1923 metais

—o—

**Boston.** Užsikimšę vandens rynos elektros gaminimo įstaigoje išmetė iš tvarkos gatvekarių ir požeminių gelžkelių sistemą. Bostoniečiai turėjo eiti pėsti į darbą.

—o—

**Paris.** Francūzų balionas buvo priverstas nusileisti Vokietijos žemėje ir vokiečiai jį sulaikė. Francūzai labai pyksta, nes jie perleido zepeliną ZR-3 be trukdymų.

—o—

**Bridgeport, Conn.** Policijai pavyko sugauti du vagonu degtinės, vertos $20,000. Vagonai siųsti iš No. Philadelphia vietinei bačkų kompanijai.

**Los Angeles.** Amerikos valdžia pradėjo bylą prieš aliejaus milionierių Doheny, suktybėmis išgavusį valdiškus aliejaus laukus iš republikonų valdžios.

—o—

**Stokholm.** Pirmas posėdis socialdemokratinės valdžios Švedijoj nutarė suma žinti išlaidas kariuomenei.

—o—

**New York.** 200 profesorių ir mokytojų kolegijose pareiškė savo pritarimą La Follettės kandidatūrai. Jie sako, kad jis vienas stovi už žmonių reikalus

—o—

**Newark, N. J.** Du banditai apvogė žydo Finkelio auksinių daiktų krautuvę ant 145 Ferry St. ir pabėgo, nežiūrint, kad minia žmonių juos matė.

—o—

**Louisville, Ky.** Davis rengiasi pradėti septynių dienų karštą agitaciją po New Yorko valstiją už save.

### Laivų Kompanijos Pasitraukia iš Rusijos

**Maskva.** White Star linija ir Cunard linija uždaro savo biznį Rusijoje ir išsitraukia iš Rusijos. Priežastis — Amerikos emigracijos įstatymai, kurie taip sumažino rusų kvotą, kad nėra pelno. Linijos dar bandė varyti agitaciją už važiavimą į Pietų Ameriką, bet agitacija ne turėjo pasisekimo. Manoma, kad ir kitos linijos apleis Rusiją.

### Streikieriai Gali Gauti Džiuri Teismą

**Washington.** Vyriausias Tribunolas čia nutarė, kad streikieriai, kalti už laužymą indžionkšenų, gali būti teisiami ne pavienių teisėjų, bet džiurimanų. Tai yra žingsnis pirmyn. Teisėjai negalės autokratiškai elgtis su streikieriais kaip ikšiol.

### Operos Sėdynė Kainuoja $200,000

**New York.** Plieno trusto pirmininkas, Gary, nupirko Metropolitan Operoje "boks" sėdynę, už kurią sumokėjo $200,000 turtuolių šeimynai, ikšiol ją turėjusiai. Kartu su sėdyne eina nuosavybe vienos 36-tos dalies namo, kur Opera esti.

**Akron, O.** Amerikonų kompanija, kuri atpirko zepelino patentus iš vokiečių, praneša, kad statys zepeliną Amerikoje, du syk didesnį už ZR-3. Tas zepelinas neš 5 milionus kubiškų pėdų gazo. Zepelinas bus vartojamas keleivių vežiojimui per Atlantiką.

**Petrograd.** 1921 metais Rusijos darbininkai turėjo 144 dienas kaip šventadienius, bet šįmet valdžia pavelija švęsti ant metų tik 105 dienas. Iš jų 52 nedėldieniais, o kitos dienos taip įvairios šventės.

### Lenkų Fabrikantai Nori Paskolos iš Amerikonų

**New York.** Po Wallstrytą čia vaikšto keletas atstovų Lenkijos fabrikų, kurie su pagelba ambasadoriaus Wroblewskio nori gauti iš Amerikos bankų paskolą. Jie sutinka duoti pilną morgičių ant fabrikų nuosavybės, kad tik amerikonai paskolą duotų.

### Už Dešims Vaikų 25 Tūkstančiai Frankų

**Paris.** Francūzų valdžia, norėdama, kad tauta platintųsi, suteikė dovaną sumoje 25,000 frankų tėvui dešimties vaikų. Tam tėvui karo metu gimė "ketvirnukai" — du berniukai ir dvi mergaitės. Iš tos priežasties Anglijos, Belgijos ir Rusijos karaliai ir Francijos prezidentas patarnavo tėvui kaipo krikšto tėvai.

### Du Metai Už Pervažiavimą Vaiko

**Palmer, Mass.** Vincas Brokinickis čia gavo du metu kalėjimo ir $200 pabaudos už pervažiavimą automobiliu 6 metų mergaitės, Sofijos Orlickiutės. Mergaitė tapo užmušta. Vincas sakoma persmarkiai važiavęs.

**Du Nauji Sapnininkai**

1. **Naujas Didelis Sapnorius,** arba Išguldymas Sapnų Pusl. 156, drūčiai apdaryta ..... $1.50

2. **Didysis Sapnininkas,** pusl. 143 su paveikslais, popieros viršeliai ..... .75c.

Pinigus su užsakymais siūskite:

VIENYBĖ

193 Grand St. Brooklyn, N. Y.

## Žinios Iš Lietuvos

### ŠIAULIAI RUDENĮ

**Šiauliai.** ("Vienybės" kor.) — Atėjo ruduo, prakiuro lietus, saulutė pasislėpusi po begaliniais debesimis retai bepasirodo, o kad ir pasirodo tai jau nebetoki skaisti ir nebetoki reikšminga kaip vasaroj. Vienu žodžiu gamta pasidarė nebepakenčiama ir todel žmogus kuomažiausiai stengiasi bepasirodyti joje.

Futbolas ypatingai šiais metais Šiauliuose plačiai pradėjo vystytis (taipgi kiek siauriau vystėsi ir kitos sporto šakos), nes komandų jau nebesuskaitoma kiek priviso ir vienu žodžiu visi jaunuoliai praleido vasarą tyrame ore daužydami futbolą. Stipriausioji komanda mieste yra tai I Miesto komanda, kuri didelį sezoną praleido įžymių rungtynių. Nuvykusi Rygon sumušė pastaruosius, taipgi aštriai sumušė Mažeikius, Radviliškį ir vietinę "Makabi," etc. O ypatingai žymiausios iš paskutiniųjų rungtynių tai buvo su Kauno I komand. (Kaune), kuriose faktinai Šiauliškiai tapo sumušti (4:3), bet buvo manoma, taip ir Kauniečiai sakė, kad mažiausiai gausit 7:0; bet rungtynės parodė nedidelį skirtumą.

Gegužinių irgi buvo daroma perpilnai.

Tad toksai padėjimas buvo, kol buvo galima ore. Bet ruduo atėjęs viską pakeitė. Jaunimas bei visuomenė savo nuobodumą praleisti pasuko į kitus kelius. Moksleivija ėmė labiau įdomauti mokslu. Skaitykla buvus apytušti, pasidarė pilna. Knygynų skaitytojų skaičius padidėjo. Taipgi liūdėsy skendę pradėjo visa širdimi kvatoti tai kinematografai, kurie per vasarą turėjo labai mažą skaičių lankytojų, nes kiekvienam buvo geriau atsilankyti į kokią nors rengiamą ore pramogą, kurių netrūkdavo. Paskutiniu laiku liko įsteigtas ir Loto kliubas, kuris irgi turi užtektinai šalininkų. Vakarai, kurie buvo visai mažai rengiami, dabar įeina į greitąją vagą. Laikraščių prenumeratorių skaičius irgi pradeda kilti. Tai taip visų gyvenimas pakeitė savo kryptį laiko praleidimui.

Jonas.

### LUNINECO PUOLIMAS

**Vilnius,** 2-10. — Spalio 1 d. Makanų miestelių atvyko ginkluoti būriai baltgudžių sukilėlių vedami atamanų Dubovskio ir Vlodarenko. Pranešimais perėjūnų tie būriai pasiruošę užimti Luninecą.

### SUIMINĖJA GYVENTOJUS

**Vilnius,** 2-10. — Višneveckių vienasėdy suimti visi jo gyventojai, kurie kaltinami ryšių palaikyme su baltgudžių partizanais anapus sienos SSSR teritorijoj.

Betgi "Dz. Wilenski" tvirtino, būk jokio baltgudžių sukilimo nėsą ir labai stebisi atradimu "Baltgudžių — Ukrainiečių Partijos" antspaudo laike traukinio užpuolio ties Lūninecu. Laikraštis pastebi netinkamą elgesį lenkų policistų, kurie traukinį sukilėliams puolus, pasidavė be pasipriešinimo ir iš streiskia: **"Tauta kuri turi pasaulinę reikšmę, neturi būti avinų būrys."**

### PUOLIMAI TĘSIASI

**Vilnius,** 2-10. — Per 2 dieni rugsėjo 30 ir spalio 1 d. padaryti puolimai ant Ostrosko stoties Sugadintos telegrafo vielos ir išardytas kelias.

Rovnos apskrity 50 asmenų būrys puolė Kleckо miestą, bet sargybai pasisekė išvaikyti.

Būrys ginkluotų raitelių, apie 20 žmonių puolė Žozefinų folvarką Stolino apskrity. Nukautas dvarininkas Ostrovskis, sunkiai sužeistas urėdas Vl. Makarčik, nuo žaizdų mirė jo brolis Stasys Makarčik. Apiplėšus dvarą pastebėti vežimai kelyje į Gliunają, prikrauti priplėšto turto.

Ties miesteliu Moroci, 24 ruože, lenkų pasienio sargybos, 150 žingsnių atstu nuo Rusų—Lenkų sienos įvyko rimtas apsišaudymas tarp 4 lenkų parubežio kuopos ir atamano Bočiaškos būrio, kurio štabas randasi rusų pusėje Vidutiniuose Machranuose. Padarytą iki 1,000 šūvių. Keletas sužeista; juos sukilėliai nusinešė paslėpdami krūmuose.

Iš Polocharų, Vilniaus apskr. praneša apie nukovimą lenkų karo ruožo komendanto ir sužeidimą 2 policistų laike puolimo, padaryto grupės atamano Trofimo Olenino, kurio štabas randasi Cimkovičiuose rusų pusėje.

### 70 VALSTIEČIŲ BALTGUDŽIŲ — KARO LAUKO TEISMAN

**Vilnius,** 2-10. — Vilniun atvyko Dr. Galeckis apvažinėjęs Palesjes kraštą tikslu ištirti bylą del Lunineco traukinio puolimo. Jis pareiškė, kad puolime dalyvavo 70 valstiečių iš Velkovo kaimo Ostrogo apskr. Jų tarpe moteriškės. Visi atiduoti karo lauko teismui.

**Latvijos universitete** studentų virš 6,000. Jų 5883 tikrieji ir 117 laisvųjų klausytojų. Vyriškių 4112, moteriškių 1883. Latvijos pavaldinių 5926, svetimšalių 74; latvių — 5061, kitataučių — 939. Jauniausias studentas 17 m. seniausias — 64 metų. Mokomojo personalo skaičius 295 asmens. Jų 66 profesoriai, 89 etatiniai docentai, 6 neetatiniai docentai, 16 privat-docentai, 92 asistentai, 20 lektorių, 2 prolektorių ir 4 instruktoriai.

### LIETUVIAI LATVIJOJE

**"Rūtos" dramos studija.** — Latvijos lietuvių jaunimo draugija "Rūta" įkūrė dramos studiją. Studijos darbuį pakviestas buv. Lietuvos operos režisorius, Maskvos Dailės Teatro artistas Rusteikis. Lig šiol Rygos lietuviai tokios studijos nėra turėję. Dalyvių arti 30 asmenų.

### LATGALIEČIAI NENORI ŽEMĖS

**Ryga.** — Latvių spaudos žiniomis, paskutiniuoju laiku daug ūkininkų Latgalijoj, ypač pasienio srityse, parduoda savo žemę, gautąją einant žemės reforma. Dauguma pardavėjų esą latviai, tuo tarpu pirkėjai — svetimtaučiai. Spauda pataria valdžiai kreipti į šį reiškinį rimtos domės.

### LATVIAI PAGAVO STAMBIĄ RAUDONĄ ŽUVĮ

**Ryga.** — Rygoj suareštuotas "raudonosios Latvijos" buv. karo skyriaus vedėjas ir revoliucinės karo tarnybos narys Dzenis, kurs atvyko Latvijon su komminterno latvių sekcijos padirbdintu pasu. Suareštuotasis traukiamas teismo atsakomybėn.

### SUOMIAI TEIKIA IR LIETUVAI KREDITO

**Elsinkis.** — Pranešama, kad Suomijos valstybės taryba patvirtinusi projektą apie prekių kredito suteikimą Lietuvai, Latvijai ir Estijai. Kreditas būsiąs teikiamas 5 metams. Tuo projektu, Suomijoj perkamųjų prekių kredito maksimumas sieksiąs 75 nuoš. prekių vertės, priskaitant 6 nuoš.

**Klaipėda.** — Traukiniai tarp Tilžės ir Klaipėdos. — Eina gandų, kad netrūkus eis traukiniai tiesiog tarp Tilžės ir Klaipėdos, ir nuo lapkričio 1 d. eis traukiniai tiesiog tarp Berlyno ir Klaipėdos.

### LENKAI TIKRAI IMA SVAIČIOTI

**Kaunas.** — Užsienio spaudoj pasirodė kilusi iš Varšuvos žinia apie pasikėsinimą nužūdyti Lietuvos vidaus reikalų ministerį. Ši žinia yra gryniausias prasimanymas, įrodąs tik, kad Varšuvos agentūros jau pritrūko kitos rūšies sensacijų iš Lietuvos.

**Į Lietuvos Universiteto Medicinos Fakulteto** rudens semestrą iki šiol priimta iš viso 108 nauji studentai ir 7 laisvieji klausytojai. Sulyg skyriais jie skirstomi taip: medicinos — 66 st. ir 3 l. kl., veterinarijos — 5 st. ir 1 l. kl., odontologijos — 26 str. ir farmacijos — 11 st. ir 3 l. kl.

Studentų priiminėjimas į Medicinos Fakultetą dar tebesitęsia.

**Kaunas.** — Arabai Kaune. — Rugsėjo 30 d. vykdama iš Vokietijos į Rusiją arabų atstovybė Austrijai, Italijai, Rusijai ir Lenkijai su Eel Emir Habib Loteralah priešaky buvo sustojusi Kauno stoty, kur su ja informacijos tikslais turėjo pasikalbėjimą Užs. Reik. Ministerijos ypatingiems reikalams valdininkas p. Blaveščiūnas.

Įsteigtas 1886 m.
VIENYBĖ
TRIS KART SAVAITĖJE
Leidžiamas Utarninkais, Ketvergais ir Subatomis
Brooklyn'e, N. Y.
METINĖ PRENUMERATA:
Suvienytose Valstijose — $4.00
Kanadojo — — — — — — $4.50
Lietuvoje ir kitur — — — $5.00
Prenumerata reikia apmokėti išankstO.
Apie skelbimus klauskit laišku.
Adresas:
Vienybė Publ. Co., Inc.
193-197 Grand Street
Brooklyn, N. Y.

Established 1886
VIENYBĖ
LITHUANIAN TRI-WEEKLY
Published Tuesdays, Thursdays and Saturdays
at Brooklyn, N. Y.
SUBSCRIPTION RATES:
In United States — — — $4.00
Canada — — — — — — $4.50
Other Countries — — — — $5.00
Advertising rates on application.
Address:
Vienybė Publ. Co., Inc.
193-197 Grand Street
Brooklyn, N. Y.

# Redakcijos Straipsniai

## KAIP SUDERINTI AKCIJĄ UŽ VILNIŲ

Praėjo Spalio 9 diena, kuri lietuviams yra diena gėdulos, nes ketveri metai atgal tą dieną Vilniun įžengė lenkų banditai ir jį užėmė, o paskiaus Tautų Sąjungos šoninė organizacija — Ambasadorių Taryba — tą lenkų banditų aktą užtvirtino. Pati Lietuvos delegacija šitą klausimą nukėlė šiemet iš T. S-gos seimelio dienotvarkės ir atidėjo kitam "patogesniam laikui".

Amerikos lietuviai ligšiolei labai karštai Vilniaus atvadavimo akciją palaikė, bet dabar ir čionai nuomonės išsibūrė. Vieni įsiskaitė Vygando straipsnio ir nutarė, kad Vilniaus klausimo Tautų Sąjungoje "visai nebėra", — taip kalba katalikai; kiti sako, kad apie Vilniaus atvadavimą su ginklų pajėga nėra ko ir kalbėti, — tip kalba socialistai; treti vis dar laikosi nuomonės, kad reikia lietuviams sudaryti **visas pajėgas** ir laukti geros progos Vilniaus atvadavimui.

Geriausis nusistatymas šių trečiųjų. Iš tikro, netik Vilniaus atvadavimui, bet ir visos Lietuvos nepriklausomybės išlaikymui turi būti surinktos visos mūsų tautos jėgos. Reikalingi bus finansai, reikės auklėti žmonių patriotizmas, reikės žmonės šviesti, reikės vilniečiuose vesti ilgų metų propaganda.

Kaip tas atsiekti?

Nuo Amerikos lietuvių priklausys dar per ilgus metus visos Lietuvos ateitis. Mes galėsime dar daug padėti Lietuvai politiškai ir finansiškai. Tik reikės mums vėl sudaryti stipri savo organizacija, kokią turėjome pabaigoje 1919 metų. Mums taip atrodo, kad šalia mūsų visų partijų, kurių viršūnė būtų visų tarybų **Tarybą.**

Partiniai ginčai toli mūsų tautos nenuves. Kaip buvę-nebuvę, reikės mums turėti tokį visuomenės organą, kuris turėtų valstybingumo požymius. Reikės mums tokios organizacijos, kurios vardu galėtumėm savo reikalus kelti kaip Amerikos, taip ir viso pasaulio akyvaizdon. Reikės mums turėti savo kasmetinius seimus, kaip kad seniaus turėdavom ir savo vyriausius klausimus per rezoliucijas išspręsdavom.

Tuomet matysime, ka mes galime ir Vilniaus atvadavimo klausime prisidėti.

Ir tik tuomet.

## KLAIDINGI ŽINIŲ TEIKĖJAI

Ta dalis musų spaudos, kuri sako būk zepelinai skiriami karo tikslams ir būk amerikonai tik del to juos pirko, labai atsilikusi nuo gyvenimo. Ji protauja, kaip karo žinovai protaudavo prieš 1917 metus. Karas parodė, kad ant sausžemio zepelinai ir orlaiviai niekam neverti, nes eroplanai lengvai gali juos sunaikinti. Vokiečių laikraštis "Frankfurter Zeitung" nesenai rašė: "Ant kiek žmogus gali pranašauti, tai orlaivių gadynė karo tikslams ant sausžemio praėjo. Kodel? Delto, kad išaugo nauji būdai gintis nuo sausžemio prieš užpuolimą iš oro, o ypač delto, kad eroplanai stebėtinai išsivystė. Prieš juos mūsų milžiniški zepelinai palyginamai beginkliai ir praktiškai negalėsime jų vartoti".

Tik ant jūrų jie turėtų šiokią tokią naudą kaipo žvalgai laivynui. Bet, išradus būdus kaip nuo karo laivo paleisti į orą eroplaną, ir ta nauda menkėja. Kaip sąkėme dabar Amerikon atskridus ZR-3, faktas demonstruojasi, kad tie milžiniško oro laivai geriausia tinka tik prekybos ir susisiekimo tikslams. Ir tikimės, kad amerikonai vien tik tiems tikslams juos vystys ir vartos.

## ATAKA ANT PRIGIMTINĖS LITERATUROS

V. Gustaitis "Lietuvoje" atakuoja tokius rašytojus, kaip francūzų Zola ir Maupasantas, sakydamas, kad jie piešią žmogų veikiantį tik blogais ir žemais jausmais. Esą, tokių rašytojų raštai neseka rašytojo Renano taisyklės literatūrai, pagal kurią gera literatūra esanti ta, kuri "praktikoje įkūnyta, patobulinta gyvenimą". Todel Gustaitis pritaria Lietuvos kunigų politikai, kur draudžia tam tikros rųšies knygas mokyklų bibliotekoms ir net liaudžiai.

Bet mums rodos, reikia skaityti visokią literatūrą: ir tą, kuri piešia žmogų gražiu, tobulu, narsiu ir mandagiu, ir tą, kuri atvaizdina jo žemesnius jausmus. Juk žmogus yra mišinys gerų ir blogų jausmų. Šiandien jis pasišvenčia idealui, deda energiją prakilniam tikslui, o rytoj, žiūrėk, stengiasi apsukti savo artimą, nuskriausti silpnesnį.

# PERŽVALGA

**Narsi lenkų kariumenė.**

Lenkų spaudoje matyti vis daugiau žinių apie ukrainiečių sukilimus prieš lenkus. Netoli Ostrovo, Volinijoje, sukilėliai sudegino keturius lenkų kaimus. Iš kito kaimo jie pavogė 23 lenkų ulonų žirgus ir išsivedė. Miesto Rovno vaivada ne žino ką daryti ir prašo iš Varšavos instrukcijų. Suimta Pinsko miesto politinės policijos viršininkas Jackevičius, kuris tarnavęs ne lenkams, bet sukilėliams. O Vilnijoje ties Pušicų miesteliu gudai supliekė lenkiškų ulonų būrį, bet paskui jų atvyko daugiau ir gudai pabėgo Rusijon.

Lenkų ministerių kabinetas turėjo posėdį, kuriame nutarė duoti kareiviams dvarų žemės, kad padrąsinus juos kovoti su sukilėliais.

Lenkijos byrėjimas prasideda.

**Uždraustas vaisius saldus.**

Amerikos lietuviai, dagirdę, kad kunigija Lietuvoje uždraudė knygą "Iš Kaimiečių Kovos su Ponais," pradėjo įdomauti kas tai per knyga. "Vienybės" Knygynas trumpu laiku išpardavė virš du šimtu egz. tos knygelės, kuri kainuoja tik dešimtukas. Nežinome ką pirkėjai pamanė apie ją, perskaitę, bet mums regis, ten kunigams nėra ko perdaug išsigąsti. Jiems daug baisesnių yra knygų, kurios dar neuždraustos.

**Liberalai ir atžagareiviai Prieš Darbininkus**

Žinios iš Angiijos praneša, kad liberalai, vedami Lloyd George ir atžagareiviai padarė "politišką susitarimą," pagal kurį tuose distriktuose, kur darbininkai stato kandidatą, liberalas ar atžagareivis pasitraukia, taip kad piliečiams lieka rinkti tik arba darbininkų kandidatas, arba atžagareivis. Mat, pereitą metą darbininkai laimėjo 70 kandidatų vien todel, kad liberalai bekovodami su atžagareiviais, vienas kitą papjovė, kas buvo naudinga darbininkams.

Anglijos liberalai todel dedasi su atžagareiviais, kad sako, nori kovoti prieš "socializmą." Bet, ant kiek matėsi, MacDonaldo socializmas labiau panešėjo į pažangų liberalizmą, negu socializmą. Prie MacDonaldo Europoje įsiviešpatavo kitokia dvasia: dvasia taikaus sugyvenimo ir darbo. Ir labai gaila, kad liberalai, vietoje padėti darbininkams susideda su atžagareiviais, idant juos nugalėti. Tuomi jie parodo, kad jie nėra tikri liberalai.

—o—

**Amerikos pyragai.**

Vienas iš "Darb." korespondentų ve kaip aprašo gyvenimą Cambridge, Mass. kolonijoje:

"Darbai nesmagiai eina. Algos žemesnės negu pragyvenimas. Mėsa pabrango tiek kiek karo laikuose buvo. Kambariai du syk brangesni negu prieš karą. Žodžiu sakant, pagal įeigų išeigos perdidelės. Taip gyventi ilgai negalime, turime ieškoti išsigelbėjimo kelių".

Minėtas korespondentas rekomenduoja visiems spiestis prie kooperatyvės krautuvės. Bet tai nėra kelias išganymo. Pragyvenimas Amerikoje pasidarys pigesnis ir geresnis tik tada, kada iš didžiųjų trustų ir korporacijų bus atimta teisė ir galia plėšti iš žmonių tokias kainas, kokias nori. O tą galią atims tik tikrai piliečius atstovaujanti valdžia. Todel šiais rinkimais pliiečiai turi labai gerai pagalvoti už ką balsą duos.

—o—

**Karžygiai darbo lauke.**

"Naujienų" korespondentas praneša apie angliakasių streiką miestely Wilton, North Dakota, kur darbininkai jau 7-tas mėnuo kovoja prieš kompaniją, nenorinčią pripažinti unijos ir unijavų algų. Kaip tai paprasta yra pas beširdes amerikoniškas korporacijas, kompanija pri sisamdė skebų ir ginkluotų valkatų, kurie spalio 9-tą padarė užpuolimą ant miestelio ir ant unijistų. Jie sužeidė du ukrainiečiu ir vieną lietuvį P. Martinkaitį, bet ir jų penki sužeisti. Unijistai nugalėjo skebus ir "sargus." Tie bėgo atgal į kasyklą.

Taigi mat kas darosi darbo lauke Amerikoje!

—o—

**Ir kepėjai už Coolidge.**

George S. Ward, galva vieno iš duonkepių trustų, atsišaukė į visas kepėjų korporacijas aukoti republikonų agitacijos fondui.

Tas suprantama: prie republikonų valdžios nuo 1917 metų kepėjų korporacijos pelnė ant kiekvieno dolario po tris ir gal daugiau, kaip tapo priparodyta Senate. Šėras tos pačios Ward kompanijos nuo $3 pakilo iki $618.

Tokie žmonės privalėtų aukoti republikonų partijai. Bet ką sakys tūkstančiai paprastų žmonelių, kurie trustų gamintą duoną turi pirkti?

—o—

**Republikonai prieš farmerius ir Darbininkus.**

Redaktorius republikonų partijos organo ir republikonas Riddick, organizuoja sąjungą iš 50,000 narių, kurie sumokėtų $110 kiekvienas ir tokiu būdu sudarytų fondą iš keturių milionų dolarių. Tikslas to fondo yra kova su darbininkų unijomis, ypatingai su Gompersu, Stone. Johnson ir kitais rėmėjais La Follette. Paskui bus kovojama ir su farmerių organizacijomis, kurios šiuo laiku pasirodo priešingos republikonų partijai. Iš to fondo bus bandoma išvyti iš politikos lauko senatorių Borah, Norris, Brookhart ir kitus, kurie yra pažangūs vyrai ir nepasiduoda diktatūrai "senų republikonų."

—o—

**Parapijonų protestai.**

Rockfordo klebonas, kunigas Vilimavičius, kaip sako "Draugas" sušaukęs parapijos mitingą, kad prikalbėjus parapijonus dėti pinigus statymui parapinės mokyklos ir dailinimui bažnyčios. Bet, nors mitingas buvo atidarytas sulyg karščiausio Bumšos noro, tai yra su malda, bet parapijonis pradėjo kunigą kolioti. Po mitingo kunigas Vilimavičius atsisakė iš parapijos.

Tas pats "Draugas" praneša, kad Detroite buvo Šv. Jurgio parapijos mitingas, kur irgi "kelta lermas."

Matyti kad ir parapijonai pradeda bruzdėti.

—o—

**Rinkimai Ukmergės apskrity.**

"Lietuva" skelbia savivaldybų rinkimų rezultatus Ukmergės apskrity, iš kurių pasirodo, kad dešinieji ir kairieji turi lygiai atstovų, būtent po 61 vieną įvairiose savivaldybose. Pagal tautybę. Iš kairiųjų liaudininkai gavo 46 atstovus, o socialdemokratai 15. Išviso lietuvių išrinkta 355, taigi matyt kad didžiuma bepartyvių, arba neaiškių partijų. Žydų yra 32, lenkų 18, rusų 1.

—o—

Lasaliečių kolegijoje Delmar, N. Y. (netoli Amsterdamo) profesoriaus vietą užėmė kunigas Dr. A. Bružas, kuris baigė augštuosius mokslus Romoje.

Nėra abejonės kad Bružas, jei galėjo tapti filosofijos daktaru, būt galėjęs tapti ir medicinos daktaru iš ko lietuviams būtų buvę daugiau naudos.

# Indų Epas

Rašo A. Venclova

(Užbaiga)

Sugrivos kariumenė per jūrą nutiesė tiltą ir juo nuvyko į Ceiloną. Ten buvo labai smarkių kovų. Vis delto vienoje kovoje Ravana buvo nukautas. Tada Rama, Sita ir Laksmana grįžo namo, nes kaip tik buvo pasibaigę jų atgailos metai. Bharata sostą atidavė Ramai, kuris kraštą valdė kartu su Laksmana. Jų valdomas kraštas buvo be galo laimingas."

Čia negaliu praeiti pro šalį, nepastebėjęs vieno charakteringo šiai poemai dalyko, būtent, nuolatinio hiperbolų vartojimo. Iš tikrųjų, reikia nemažos fantazijos įsivaizduoti atsiskyrėlį, stovintį vienoje vietoje tūkstančių tūkstančius metų, kariumenę iš bilionų bilionų kareivių arba meilės glūsnį, trūkusį 25 metus... Bet jei suprasime indo būdą, kuris linkęs visa ką perdėti ligi nenaturalumo (ypatingai mėgsta vartoti hiperbolas), mums tai neatrodys keista.

IV.

Ar Mahabharata, ar Ramajana turi daugiau vertės literatūros ir, bendrai, meno atžvilgiu, sunku kas tikra pasakyti. Vis delto Ramajanai, sukurtai vieno asmens ir neturėjusiai tiek daug, kartais labai žalingų, redakcijų, manau, galima pripažinti didesnės vertės, nes 1) jos jau pati fabula daug įdomesnė, negu Mahabharatos, 2) įvairių stiliaus puošmenų ir gražiausių vaizdų šiai poemai taip pat netrūksta, jų ji turi gal dar daugiau, negu Mahabharata, 3) ir jos, kaip ir Mahabharatos, turima nemaža gražiausių epizodų, kurių mes šiuo tarpu nelietėm tik del tam tikrų aplinkybių...

V.

Kaip pradžioje esu minėjęs, indai turi ir savo pasakų bei pasakėčių. Didžiausi indų pasakėčių rinkiniai — tai Pančatantra, Hitapadešu ir Katchasaritsagara.

1. **Pančatantra(m)**, kaip jau pats vardas rodo, yra tai pasakų ir pasakėčių rinkinys penkeriose knygose (panča — gr. pentes, lot. quinque) kurio autorius, sakoma, buvęs Višnusarma. Jis rašytas pirmam ar antram šimtmety Po Kristuas. Jis buvo verstas į arabų, persų, hebrajų, lotynų kalbas, o iš lotynų — į vokiečių kalbą.

2. Daug vėlesnis pasakėčių rinkinys **Hitopadešu** (ketverios knygos), kurio autorium esąs Narajana. Šiame rinkinyje daugiau didaktinio elemento.

3. **Katchasaritsagara** apie 12 šimtm. sustatyt. Somadevos,

Indų pasakėčia davė pradžią Europos pasakėčiai. Gyvulių pasakose ir pasakėčiose čia jau išsiskiria lapė ir šakalas; taip pat daugybė nešvankių pasakojimų, kuriuos mes skaitom savais, yra indų kilmės. Šiuose pasakų ir pasakėčių rinkiniuose mes randame prototipų "Tūkstančio ir vienos nakties" pasakų, vokiečių liaudies pasakų ("stebūklingasai skobnelis"), prototipų vokiečių literatūrinės pasakos (pav. V. Hanfo)... Jose visur (ypatingai Hitopadešu) žymu didaktika.

Perdidelis šiose pasakose-pasakėčiose fantazijos palladiumas ir nenaturalumas yra joms didelis minusas.

Indų epas su Europos senybiniu, pseudoklasikiniu ar naujuoju epu maža bendra teturi. Europinis epas kilęs jau daug augštesnės kultūros amžiais, jis ir pats daugeliu atžvilgių yra kultūringesnis, negu indų epas... Indų epe visa dar gan primityvu, naiviška... Jis prieš Europos epą — tiktai **senas vaikas...**

o——o——o

# Žmogaus Protavimas

Rašo Šiaurys

Yra žmonių, kurie pažiūrėję rankraštį arba kitus žmogaus darbus, nupasakoja patį žmogų jo nematydami, nupasakoja jo gabumus ir aplinkybes, kuriose jis gyvena. Taigi žmogų pažįsta iš jo padarytų darbų. Darbu žmogus pats save apreiškia. Darbą gi atlieka protaudamas, ar tai bus gilus, ar tai instinkto padaras (protavimas). Yra žmonių, kurie negali protauti. Tokiais esti įvairūs ligoniai: idiotai, kreatinai ir kiti. Kad žmogus judėtų ((darbuotūsį) reikia išvidės stūmimo jėgos. Paprastai normalūs žmonės jėgos turi užtenkamai. Karšti žmonės turi daugiau jėgos, tik ta jėga yra laikina, — ji save apreiškia galvatrūkčiais, bet kada reikia parodyti ištvermės, tai jo jėga yra išsekus galvatrūktiniams apreiškimams. Kas save normaliai apreiškia su visomis žmogaus ypatybėmis tai toksai žmogus gali būti vadinamas **žmogumi.**

Karštesniais žmonėmis yra nutolusieji nuo prigimtų dėsnių. Miestų gyventojai ir tie, kurie perdaug valgo, girtuokliauja, kurių vargas nespaudžia yra karštesni. Ukininkai, — žemdirbiai ir visį gyvenantieji arčiau gamtos neparodo karštumo, bet yra patvarūs net sunkiuose darbuose.

Žmogus priklauso nuo medžiagos ir dvasios. Medžiaga yra visos aplinkybės paeinančios iš kūno reikalavimų. Dvasios dalykais yra žmonių pažvalgos, galvojimas ir tt. Kūnui reikalinga medžiaga, dvasiai gi — kuodaugiau vaizdų ir tinkamas tų vaizdų suskirstymas.

Paprastai žmonės gyvena instinktu, maža tik dalis daugiau apgalvoja. Instinktas yra pamėgdžiojimas esamų apreiškimų. Žmonių pamėgdžiojimas yra toks stiprus, jog Rubakin'o duotas aprašymas apie avis yra geriausiu pavyzdžiu: vienas pirklys vežęs laivu avis. Ant laivo susipyko pirklys su draugu. Draugas, norėdamas atkeršyti pirkliui, pasisiūlė pirkti vieną avį. Nupirkęs avį pastatė ant laivo krašto ir įstūmė į jūrą. Kitos avys pamačiusios pradingusią avį šoko paskui jos į vandenį. Arba kitas pavyzdis: jei per lazdą pervaryti-peršokdinti vieną avį, tai kitos pribėgusios į tą vietą pasišokės, nors lazdos ir nebebūtų. Taip daro avys, bet žmonės irgi nemažai pamėgdžioja. Imkim ir galvojančius žmones: jeigu pasirodo koks nors veikalas, tai atsiranda ir daugiau panašių veikalų rašytojų. Tokie žmonės, kurie pasiliuosuoja nuo pamėgdžiojimo ir eina gamtos nustatytais dėsniais yra gerbtini. Žmogaus tikslu turėtų būti palikimas pilnu **žmogum.** To atsiekimui priemonė yra — pasiliuosavimas iš visokeriopų, kartais įgimtų, nagų. To atsiekęs žmogus junta save laisvu, nes tą laisvę pats sau suteikė.

o——o——o

Daugiausiai gyvenama instinktu ir refleksija. Žmogus pradėjęs augti neprisilaiko jokių išorinių taisyklių, kurios jo kūną kreipinėtų į vieną arba kitą pusę; jis auga negalvodamas, kad augąs; toks tai augimas remiasi instinktu. Auga sulyg augimo taisyklėmis; bet kartais atsitinka, kad kokia nors katastrofa išjudina augimą iš normalių vėžių. Tai yra refleksija. Refleksija nepriklauso nuo mūsų sąmonės, bet ateina kur nors iš netyčių.

Kūno labas priklauso nuo dvasios stovio. Geriausiai kūno augimą tvarko dvasia-protas. Nuo asmens protavimo priklauso jo išvaizda ir jo atsinešimas visuomenėje. Bet protavimas priklauso nuo kūno stovio. Pamišėliai tankiausiai yra praradusieji stiprų kūną, veikiant alkoholiui arba kitiems nuodams. Dvasia ir kūnas — viens nuo kito priklausantieji. Jeigu paimsime protingą ir gražų žmogų, ir, daleiskim, kad jo kūnas būtų išbertas žaizdomis ir kad jis, veikiant protui, nedarys jokių pastangų žaizdų panaikinimui, tai po kiek laiko jo gražusis kūnas gali vsiai išnykti — supūti, kartu, žinoma, netekus proto liktų pamišėliu. Jau senai žmonių kalbama, kad sveikame kūne, sveika dvasia; ir kaip tik dvasia netenka lygsvaros su kūnu, tai gręsia sunykimas dvasios ir kūno.

o——o——o

Žmonės juda. Judėjimus valdo protas. Judėdamas asmuo papildo savo sąmonę įvairiais vaizdais. Kuo daugiau juda, tuo daugiau įgauna vaizdų, kuriuos sugrupavęs turtina sąmonę, o pilna sąmonė apreiškia protingą žmogų. Protas yra mechaniškas galvojimas, o sąmonė remiasi proto mechanikos padarais. Sąmonė — tai žmogaus nustatytos pažvalgos; protas gi nustatinėja sąmonę. Jeigu nusistovėjęs protas įgauna daugiau skirtingų vaizdų nuo tų, kuriuos prieš tai turėjo, tai persikeičia sąmonė ir eina sulyg kitų vaizdų nustatytu keliu. Tokių proto persikeitimų arba dvasios revoliucijų daugiausiai pergyvena protaujantis žmogus, arba judantis, kuris nuolat sutinka vis naujų ir naujų, skirtingiausių vienų nuo kitų, vaizdų. Žmogus savo juntamais organais temato tai, kas jo protą arba kūną užgauna, bet nemato tai, kas ištikro psaulyje randasi.

Žmogus turi taip protauti, kad jo veikimas paremtas protu, nekenktų kitų asmenų gyvenimui. Nors kažinkiek galvosime, bet žinosime tik tiek, kiek apsireiškimai lies mūsų jutimo organus.

o——o——o

**JAU ATĖJO RUDENĖLIS**

—o—

Jau atėjo rudenėlis,
Žolės ėmė džiūti;
Tik rudens dar gėlės svarsto:
"Būti, ar nebūti".

Jau pagelto girioj medžiai,
Lapai liūdnai krinta;
Žemė puošiasi sidabrais,
Kaip aušra prašvinta.

Pilkos nendrės palei upę
Šnabždasi, svyruoja
Ir bangelės, lyg nešiotės,
Nuobodžiai liūliuoja.

Nėr jau paukščių giesmininkų,
"Kur jie pasidėjo?"
Pasigenda jų medeliai,
Linguojami vėjo.

Dar tik pievos, tartum našlės,
Liekanomis puošias;
Lyg kad vasaros palaidot,
Iškilmingai ruošias.

Karolis Vairas.

## Bėgamieji Momentai Lietuvoje

Rašo Čim-Čymas

### 10. Klaipėdoje

Klaipėda tai antras Vilnius; ten vokiečiai taip prieš Lietuvą nusistatė, kad lietuviškai tarsta vargu krautuvėje ko nors nusipirksi arba pietus pavalgysi. Antagonizmas didžiausias. Jie pareiškė: "Arba jūs mus valdykite, arba mes imsim jus valdyti." Mat, ten nusikraustė mūsiškiai rusų raugo valdininkai, kurie rusiškais principais "nuo Ainošiaus pas Kaipošių" ėmė klaipėdiškius valdyti, kur viršininkai neturi jokio autoriteto, bet pirmiausia rūpinasi pasislėpti už daugelio sargų ir durų ir ant durų iškabinti parašą: "Be pranešimo įeiti draudžiama," kas rusiškai reiškia: "Bez doklada ne vchodit." Prie tokios valdymo sistemos klaipėdiečiai nebuvo pripratę ir tokią tvarką buvo pasirengę su dinamitu iš Klaipėdos išprašyti. Tas jiems nepasisekė, tai dabar bendrai viskam, kas tik lietuviška, paskelbė ostrakizmą ir sabatažą. Mūsiškiai gavo gerą valdymo lekciją Klaipėdoj ir pamatė, kad rusiški valdymo principai nevisur gali būti pakenčiami. Gerai, kad Lietuvoje žmonės ramūs ir viršininkų netraukia atsakomybėn už biurokratizmą ir vertimą piliečius penkis kartus atvykti už 20 kilometrų del "šian dien laiko nėra — ateik rytoj." Klaipėdiečiai į tai kitaip reaguoja. Kai tik tokis dalykas kur nors pasireiškia, pilietis turėjęs be reikalo laiką sugaišti, parašo sąskaitą ir valdininką traukia į teismą. Žiūrėk biūrokratingas valdininkas užsimoka sykį, užsimoka antrą, ir trečią kartą — kaip ugnies bijo pilietį siuntinėti nuo Ainošiaus pas Kaipošių ir tuojaus rūpinasi atėjusį interesantą paliuosuoti.

Gerai būtų, kad ir Lietuvoje žmonės, nukentėję del kyšių ir "šiandien nėra laiko," imtų tokius ponus traukti tieson; rasi tai būtų pati pasekmingoji gyduolė prieš rusiškus valdymo principus. Tie prakeikti principai jau gerokai Klaipėdą nutolino nuo Lietuvos, ir dar jąją tolina "krikščionių" politika, neleisdama išsirinkti seimelį ir atstovus į bendrą Lietuvos Seimą. Kunigai dabar labai susirūpinę, kas daryti su Klaipėdos kraštu. Priimtą Klaipėdos statutą turi vykinti, o tuo tarpu tik dabar pamatė, ką "be rezervų" ant savo galvos priėmė ir ieško išeities, kaip galima būtų "be rezervų" priimtą ir ratifikuotą statutą apeiti ir jį nevykinti. Įdomu kaip mūsų "krikčionys" sugebės apeiti statutą ir kokių įvykių dar Klaipėda Lietuvai išperės; o jei tik ir toliau bus traukiama nepakenčiama jiems "krikščionių" rusiška tvarka, dar jie gali smarkiai pasipurtyti, o tas jau bus nesveika visai Lietuvai, ir tai vanduo ant rato lenkiško malūno. Pagrūmojimai iš Klaipėdos kaskart vis gręsmingesni pradeda girdėtis.

### 11 Vietoj užbaigos, arba Omega

Rašyti galima būtų be galo, o rašiau gan senai; bet gi nauji įvykiai kaskart aiškėja ir begalinis raštas darosi nuobodus; taigi jį turiu pribaigti. Nemalonu, kad daugiau retas kas iš Lietuvos "Vienybei" terašo; bet sunku yra pajudinti mūsų plunksnos darbuotojus su broliais amerikiečiais mintimis dalintis. Jie čia supratimo neturi apie tai, kaip broliai amerikiečiai mintija ir savo kultūrą kuria. Tamsūs dar yra mūsų inteligentai ir nesiorneutoja plunksnos darbuotėj. Lietuvos laikraščiai taipgi tuštį — maža kas berašo, o kas dedasi su mūsiškiais užjūry, jiems visai nežinoma ir todel juos sunku yra įtraukti į tą darbą.

Šiuo tarpu baigiu, nes ir man rašyti del skaudančios rankos šįmet nelabai lengva. Toliau, tankiau pasikalbėsime.

Kaune, 1924, rugs. 16 d.


**F. P. BRADCHULIS**
**ADVOKATAS**
Seniausis Lietuvių Advokatas Amerikoje ir buvęs Lietuvoje Vilniaus ir Kauno Apygardų Teismo teisėjas. Veda bylas visuose teismuose; padaro visokius dokumentus, duoda Lietuvos teisių patarimus mandagiai.
3112 So. Halsted St., Chicago, Ill.
Telefonas Yard 2390

Bell Phone 5316
***E. G. Klimas, M.D.***
Sugryžo iš Europos ir priima pacientus po senovei.
— ofiso valandos —
8:30 — 10 iš ryto
6 iki 8 vakare
Samaritan Ligoninėje nuo 12 iki 1 vidudieny
Northeastern Ligoninėj vaikų džiovos klinikoje antradieniais 3—5 po piet
Kitos konsultacijos pagal susitarimą
2538 E. ALLEGHANY AV
Philadelphia, Pa.


## Katras Pirma

(Feljetonas)

Rašo Karklų Žvirblis

Vienas Lietuvos lenkomanas savo dvare pastatė koplyčią, ir del pamaldų turėjimo pasikvietė kunigą ir vargonininką. Iš sykio šie du Dievo tarnai puikiai ir meiliai gyveno tarpe savęs. Bet kipšas papainiojo turėti vienam paršelį, kitam karvutę, kurie visą ramumą tarpe jų suardė.

Kunigas kartą parėjęs iš koplyčios, pamatė, kad jo darže vargonininko paršelis, ir be pasigailėjimo knysa jo pasėtą tabakėlę. Išsilaužęs statinį iš tvoros, kad drožš paršeliui skersai nugarą, tas — vept, žiopterėjo ir negyvas. Vargonininkas viską matė, bet tylėjo ir laukė progos atsilyginti.

Vieną vakarą vargonininkas išgirdo šlamėsį savo darže; išbėgęs pamatė, kad klebono karvė skina jo barščius. Vargonininkas — kapt, kūlą ką malkas skaldo ir — tėkšt karvei tarpuragėn; ta — vept ir nukratė kojas.

Klebonas iš vargonininko pareikalavo atlyginimo už karvę, o vargonininkas už paršelį. Bet kaipo abudu Dievo tarnai, nesidavė į svietiškąjį teismą, tik nubėgo pas džiakoną, kad tas jų ginčą išrištų. Varnas varnui įakį nekirs, taigi ir džiakonas, išklausęs jų skundo, pasakė: "katras rytoj ryto anksčiau pas mane pribūsite, tas bus nekaltas ir pirmajam paskutinysis turės atlyginti nuostolius." (Mat džiekonas tikėjosi, kad kunigas pasiims gerus dvaro arklius ir atlėks kaip paukštis, o tas vargonininkėlis nesuspės su juo.

Vargonininkas buvo dailus vyrukas ir labai mokėdavo prisilaižyti prie mergelių. Jis iš savo vietos pribuvo pas dziekoną jau iš vakaro ir prisimeilinęs prie klebonijos tarnaičių, nusisakė savo bėdą, o tos, žinoma, apsiėmė jam pagelbėti. Kada dziekonas išėjo į stalavą vakarienės valgyti, tai viena, Razaliutė, jį įvedė į dziekono mieg-kambarį ir pakišė po lova, ir pridūrė: "kaip tik dziekonas kur nors ryte išeis, tai tu išlysk iš palovio ir sakyk: aš jau atėjau."

Naktis. Dziekonas miega. Kaž-kas pabeldė į kambario duris. Dziekonas šoko iš lovos, atidarė duris, ir įleido vidutinio amžiaus dailią moteriškę. Pasibučiavę, abudu į lūpas, pradėjo nešti iš spintos valgius ir gėrimus. Kada gerai abudu įkaušo, dziekonas pasisodino moteriškę ant kelių ir pradėjo rankomis braukyti apie krūtinę. Klausia: 'Kasgi' tamstos čia?" Moteriškė atsakė: "Čia Araratos kalnai." "Tai gal galima vaikščioti palei kalnus?" ir vėl glamonėjosi. Toliaus vargonininkas nieko nebegirdėjo ir užmigo.

Išaušo. Dziekonas kosėdamas išėjo į bažnyčią. Vargonininkas išlindęs iš palovio ir būdamas dziekono kambaryje, laukė jo. Štai įeina dziekonas, o sykiu ir jo klebonas! Klebonas ir sako: "Matai, kaip aš pirmiau atėjau." Vargonininkas pradėjo ginčiotis, kad jis pirma atėjęs. Dziekonas patarė po kunigu, kad jis pirma atėjęs, ir kunigui vargonininkas turėsiąs 50 rublių sumokėti už karvę. Tada vargonininkas pradėjo sakyti: "Ne tiesa, aš pirmiau atėjau, nes kaip dziekonas dar po Araratos kalnus vaikščiojai, aš jau buvau."

Dziekonas tik mojo ranka ir sušuko: "Tu, tu pirma pribuvai, ir tau kunigas turi užmokėti 50 rublių už paršelį."

Vargonininkas ėjo namo link smas, nes jo paršelis tekainavo 40 kapeikų, o kunigas važiavo nuleidęs nosį, ir vis mąstė: nejaugi dziekonas raganius, kad tą pačią naktį nuskrenda ant Araratos kalno, ir vėl atskrenda? Juk Araratos kalnas toli pačioje Turkijoje!"...


**"Vienbyės"**
**Vienas šėras**
**10 dolarių.**

United American Lines
(HARRIMAN LINE)
Joint Service with
HAMBURG AMERICAN LINE

*Trumpiausias Kelias į*
LIETUVĄ

Kas savaitę išplaukia mūsų puikūs laivai "Resolute," "Reliance," "Albert Ballin", "Deutschland" — veža I ,II ir III klesų pasažierius. Taipgi populeriai laivai "Mount Clay" "Cleveland," "Westphalia" "Hansa" ir "Thuringia"

UNITED AMERICAN LINES
35-39 Broadway, New York
arba pas kitus agentus

*AR MANOTE VAŽIUOT NAMUOSNA ANT KALĖDŲ*

SPECIALĘ DIDELĘ KALĖDŲ EKSKURSIJĄ
Rengia mūsų Linija po užveizda savo locno atstovo
**Laivu "ESTONIA" 3 Gruodžio 1924**
Nuvažiuosit stačiai į Baltijos Jurių Portą kur persėsit ir be vargo vandeniu už
**keliolikos valandų**
Į KLAIPĖDĄ ATVYKSIT
Parankiausia Linija į Klaipėdą Visu Keliu Vandeniu
KITI IŠPLAUKIMAI:
laivas "Lituania" Lapkr. 12
Kitoms žinioms ir prekėms kreipkitės prie mūsų paskirtų agentų
**Baltic America Line**
9 Broadway New York, N. Y.

ROYAL MAIL
Tiesiai Hamburgan
Patogus Kelias į
LIETUVĄ
Orca ..... Lapkričio 26
Orduna ..... Gruodžio 9
Ohio ..... Gruodžio 31
Privatiški Kambariai — Puikūs Valgiai — Mandagus Patarnavimas
Del informacijų kreipkitės pas vietos agentą arba į
THE ROYAL MAIL STEAM PACKET CO.
Sanderson and Son., Inc. Agents
26 Broadway New York City

HOLLAND AMERICA LINE
Tiesus-trumpas kelias per Rotterdam'ą, į ir iš visų dalių
LIETUVOS
Laivai kas savaitę
Neprilygstami patogumai
Mes pagelbstime gauti reikalingus dokumentus (affidavits). Mūsų žmonės sutvarko visas smulkmenas, ir keleiviams rūpinamasi nuo pradžios kelio iki pabaigos.
Kainos ir laivų tvarkraštis pasiunčiamas paprašius.
Rezervavimui ir informacijų delei rašyk bile vietiniam agentui, arba
HOLLAND AMERICA LINE
24 State Street New York


# Iš Amerikos Lietuvių Gyvenimo

ČIA TALPINAMA ŽINIOS IŠ AMERIKOS LIETUVIŲ GYVENIMO ISIMTINAI. RAŠOMA MUSŲ GABIŲ KORESPONDENTŲ APIE TEATRUS, BALIUS, PRAKALBAS IR ABELNĄ JUDĖJIMĄ

### BALTIMORE, MD.
**Ruskų Agentėlių Melagystės**

Stebūklingi Rusijos matiuškos agentai dar tebezirzia lietuviams į ausį savo nenusisekusiais "pasisekimais." Štai skaitom, kad: "Baltimorėje "Laisvė" kįla, kaip ant mielių. Pora mėnesių atgal Baltimorėje "Laisvė" turėjo skaitytojų tik apie 100, šiandien jau turi virš 200." Taip šneka Jankauskas, pasislėpęs po Pildančiosios Tarybos Narys, "Laisvės" No. 235. O "Laisvės" No. 241 ant pirmo puslapio šneka: "Ligi šiol "Laisvės" vajui geriausia darbuojasi baltimoriečiai; jie jau pristatė kokią 15 skaitytojų." Na, o "Vienybės" No. 124 Darbininkas sako, kad "Laisvė" Baltimorėje neturėjo daugiau skaitytojų, kaip kokią 15, kas reiškia, kad "Vienybės" korespondentas Darbininkas geriausia žinojo, kiek "L." Baltimorėje turi skaitytojų, ką ir pati "Laisvė" patvirtina. O aš dar pridėsiu, kad jų Baltimorėje niekad daugiau "Laisvės" nei nebus.

Ne Siuvėjas.

### BRIDGEPORT, CONN.
**Sandariečiai nepritarė vietos Komunistų sumanymams**

Čia yra steigiamas Bridgeporto Lietuvių Draugijų Viešas Knygynas; to darbo sumanytojais buvo vietos komunistai, prisidengę Liet. Ukėsų Neprigulmingo Kliubo vardu.

Nors iš apšvietos atžvilgio tai naudingas darbas, ne atsižvelgiant, kas jį steigtų, bet kad komunistai su savo gūdriais išrokavimais stengiasi susispiesti po kokios nors draugijos vardu, ir užsidėję draugijos ar Kliubo tikslais bando užtraukti ant komunistiško kurpalio visą lietuvių judėjimą, taigi jie yra suplanavę suorganizuoti "Viešą Knygyną su pagelba visų progresivių draugijų ir jame susisukti sau lizdą, kur galėtų darbuotis komunistų naudai, prisidengę viešo knygyno vardu. Daugelis draugijų buvo tam pritarę ir prisidėjo su tam tikrom aukom, kad sukėlus reikalingą kapitalą knygyno įsteigimui.

Bet Sandariečiai aiškiai permatė tąjį komunistų bliofą ir A. L. T. Sandaros 15-tos kuopos susirinkime apkalbėjus šį reikalą, nutarta neprisidėti kuopos vardu. Nors komunistai vadina Sandariečius "žiopliais," bet tie "žiopliai" greičiau permato ir iškelia aikštėn gudruolių komunistų skymus, negu kitos draugijos, todel tas skymas atmesta.

Užsibaigus vasaros sezonui, Sandaros kuopa rengiasi į aktyvesnį veikimą Bridgeporto lietuvių tarpe. Nutarta rengti teatras-balius ar prakalbos, taipgi kitokios pramogos, progai pasitaikius.

Bridgeporto Žvalgas.

### CHICAGO, ILL.
**Didelis Vilniaus Vadavimui Mitingas — išnaudotas bizniui**

Vietos Vilniaus Vadavimo Komitetas parengė Spalio 9 d. masinį protestą prieš lenkus, kaipo 4-rių metų sukaktuvėse užėmimo Vilniaus. Šian komitetan įeina įvairių pažvalgų žmonės, pasižadėję dirbti Vilniaus atvadavimo darbe, nemaišant partijų ir nusistatymų. Tokį pažadą išpildė tik tautininkai. Ypač kunigai čionai neiškentė nepasirodę, kad savo žodyje jie yra silpni.

Prieš pat prakalbas kunigai iš Šv. Jurgio parapijos pastatė gana vaikiškus reikalavimus. Jie žinojo, kad V. V. Komitete priklauso Dr. Zimontas ir "Naujienų" redaktorius Grigaitis, ir tos parapijos klebonas leido savo svetainėje rengti tą mitingą, bet prieš pat mitingą už 2 dienų pradėjo mėginti ardyti, pareikalaudami, kad Dr. Zimontas ir Grigaitis nekalbėtų. Gal būt, tam, kad tas protesto vakaras prieš lenkus neįvyktų. Atėjus tam vakarui, kunigas nė nedalyvavo, nes būk tai su kokiu reikalu kitur išvažiavęs. Aiškiai pasirodė, kad kunigams Vilniaus atvadavimas neapeina.

Mitingą įvykdė tik per didelę bėdą, ir tai pasidėkavojant tautininkui adv. Kodžiui, kuris surado būdą kunigus apgalėti. Tautininkai mass-mitingą pilnai įvykdė, kaip reikėjo, o kūnigai, kaip pelės, po šluota palindo.

Reikia pažymėti, kad ir Grigaitis, ne esančių socialistų "atstovas," pasirodė gana vien pusiškas. Pačioje kalboje jisai pareiškė, kad, girdi, jis netikįs į panašų atsitikimą, kad gavus progą ir vartojant ginklą galima būtų Vilnius iš lenkų atimti. Anot jo, tai jokių progų nereikia išnaudoti, net nei tokių, kaip kad Klaipėda buvo paimta. Grigaitis nurodė, kad ir tokios progos esanti "karo padėtis." Jisai tikįs, kad reikią Vilniaus lietuvius "sulietuvinti," tai tada lietuviai prie Lietuvos prisidėsią. Toki viltis būtų panaši į tą, kad Jeruzolima tikėtūsi "sužydinti" New Yorką ir po tam jį prijungti prie Palestinos. Juk aišku kiekvienam lietuviui, kad juo ilgiau lenkai pasiliks ant Lietuvos žemės, tuo greičiau jie skubinsis varyti polonizacijos darbą ir apsunkinti lietuvių susipratimą. Paveizdan, Suvalkijoje lietuviai stengiasi varyti savo tautinės kultūros darbą, bet lenkai juos kemša į kalėjimus ir dabartiniu laiku apie 70 geriausių Lietuvos veikėjų kenčia kalėjimuose.

Paskui Grigaitis publikai pasigyrė, kad jisai gavęs iš Vilniaus veikėjų laišką, kurį patalpinęs "Naujienų" 244 nr. Tas laiškas buvo gautas iš Rusijos ir visai ne Grigaičiui rašytas. Bet jis gavo progą pasigirti.

Dar vienas įstabus dalykas, kad V. V. Komitetas davė progą Grigaičiui taip ilgai niekus kalbėti. Jo kalba užėmė tiek laiko, kiek visų kitų kalbėtojų sudėjus į krūvą. Nesuprantamas dalykas ir tame, kodel to vakaro rezoliucijos neskaitė V. V. Sekretorius, bet Grigaitis? Antra, kodel tą rezoliuciją paruošė ne V. V. Komitetas, bet Grigaitis? Mat skaitant rezoliuciją Grigaitis vis gavo progos pasigirti: "aš rezoliuciją patiekiau, kurią pasiūlau priimti." Čia Grigaitis labai užvažiavo V. V. Komitetui per nosį. Ir savo "Naujienose" jisai pana šiai paskelbė. Grigaitis šiame susirinkime savo nachališkumu pasižymėjo nemažiau už kunigus, kad šiame vakare jis yra viskas. Mat jam buvo gera proga stotį ir pasirodyti prieš publiką, kurios jisai šiaip jau niekados negali gauti. Jis tą išnaudojo savo partijos (geriaus sakant, biznio) reikalams.

Buvęs Prakalbose

### RACINE, WIS.
**Girdėkit apie šaunų vakarėlį!**

Svarbus vietos ir apylinkių lietuviams pranešimas. T. M. D. Wisconsin Valstijos Apskritis ruošia didelį programą šokius ir balių, kuris įvyks 26 d. Spalio 3 val. po pietų, Turner Hall, kampas Hubbard ir Lincoln gat vių. Statoma scenoje "Gaila Usų," komedija, "Lietuvos Girios" vaizdas ir "Vedusių Meilė". Bus dainuojama šios dainos: "Plauk Dainele, Plauk," "Myliu Lietuvą," "Rūtų Daržely" ir dar pora dainelių. Deklamuos "Senas Nevedęs," ir "Kaip Mergina renkasi vaikiną." Užsibaigus programui tęsis šokiai iki 11:00 val. nakties. Visus vietos ir iš apylinkių lietuvius kviečiame atsilankyti.

M. Kasparaitis.

### ROCHESTER, N. Y.
**Atsakymas tūlam korespondentui.**

"Vienybės" nr. 115, kur p. J. S. neteisingai rašo apie Lietuvių Draugiško Politiško Kliubo išvažiavimą, 14 d. rugsėjo. Esą, "keletas kliubo narių privatiniai parengė gūžynę. Prisivirė vištienos, žinoma ir naminėlės pasirūpino. Buvo armonika, keletas merginų, kurios myli tokius parengimus ir ūliavojo, kad net pradėjo galvas skaldytis." Bet tikrenybėje tai visai neteisybė, nes pats Kliubas surengė minėtą išvažiavimą ir buvo tam darbui išrinkta komisija, tikietai padaryti po $2.50. Kaip pavieniam, taip ir ženočiam su šeimynoms; taipgi singeliai galėjo veztis ir merginą už tą patį tikietą, ir iš virš minėtų pinigų, prirengti užkandžių ir atlyginti automobilistams už nuvežimą. O tas žmogus rašo, kad "privatiniai".

Kaslink naminėlės, tai buvo tokių, kurie privatiniai ir turėjo jos; bet kągi gali jiems padaryti? Bet ir tas pats J. S. tą pačią dieną tūloj iškilmėj šveitė tai šveitė naminėlės "rojaus skystimėlį". O kaslink "galvų skaldymo," kaip jis rašo, tai da lykas buvo taip: vienas žmogus norėjo grajyti ant armonikos, o antras nedavė, ir iš to jau buvo prieiną prie peštynių, bet prie to nebuvo prileista, ir galvų niekas nesusiskaldė. Bet tie abudu žmonės yra bepartyviai. O kaslink merginų, bei moterų, kurios dalyvavo išvažiavime, jis vėl pažymi, esą: "Buvo keletas merginų, kurios myli tokius parengimus." Tas žmogelis nori pašiepti tas merginas bei moteris, buvusias išvažiavime; rodos nieko tame blogo, kad jos ten dalyvavo, nes ir kliubo buvo nutarta, kad ženočiai gali veztis savo šeimynas, o pavieniai, jei turi, merginas, už tą patį tikietą. Taipgi buvo tikietai pardavinėjami ir pašalinei publikai. Kuomet vienas ar antras sukelia šiokį bei tokį triukšmą, tai jau nereikia kaltinti visa publika.

Spalio 1 d. 1924 L. D. P. Kliubo susirinkime nutarta atšaukti J. S. neteisingi aprašymai, tilpusie "V." num. 115.

Pasirašo Komitetas:
Pirm. Ant. Buitvidas
Sekr. P. Šlapelis,
Iždin. M. Sekunas


**MANHATTAN SKRYBELĖS**
**GERIAUSIA ŽINOMOS**

Žinome tikrai, kad šiandien mūsų skrybėlės geriausios ant rinkos.
Jos netik gerai išrodo, bet gražiai ir išsilaiko. Patys pamatysite, kuomet pažiūrėsite į mūsų skrybeles.
Stebėsitės kodel Manhattan Skrybelės galima parduoti tokiomis prieinamomis kainomis kaip: $3, $4 ir $5.
Turime desėtkus madų, spalvu ir kombinacijų augštumo ir brilių platumo.
Jūs pas mus rasite kaip tik skrybelę, kurią norėjote ir pamylėsite ką pirksite — iš to seka garantija užganėdinimo iš kiekvieno pirkinio.

*MANHATTAN HATS STORES*
**230 Grand St. 479 Grand St.**
**Brooklyn, N. Y.**
Pas mus taipgi sandėlis geriausių kepurių, žavėtinos mados ir jaunai išrodančių

Bell Phone: Oregon 0863-J.
**Dr. Ignotas Stankus**
**1210 S. Broad St., Philadelphia, Pa**
L—I—E—T—U—V—I—S DAKTARAS (gydo ligas) IR CHIRURGAS (daro operacijas).
OFISA VALANDAS:
Nuo 9 iki 11 A. M.
Nuo 2 iki 4 P. M.
Nuo 7 iki 8 P. M.
Nedeliomis Nuo 10 iki 3 P. M.

JONAS GREBLIAUSKAS ir SUNUS
Patyrę, Laisniuoti Graboriai ir Balsamuotojai
Parsamdome automobilius visokiems reikalams.
Ofisas: 425 So. Paca St.,
Tel. Plaza 1350 Baltimore, Md.

# TARKAI

### KAS KO GEIDŽIA?

Per pastaruosius rinkimus Lietuvoje teko girdėti daug kalbų. Įdomu trumpai suvesti krūvon jų kvintensencijas ar bent svarbiausius išsireiškimus — pageidavimus.

Komunistai — norėtų visus miestų žibintuvų stulpus padabinti bekabančiais juose "buržujais." Jų nuomone, tai tinkamiausis miestams papuošalas.

Socialdemokratai — piktinasi, kad Lietuvoje miško bado akyvaizdoje tiek daug rąstų suvartojama privatiniems žmonių reikalams aprūpinti — kryžiams prie kelių statyti. Tačiau pastatyta — nebeišversi, tai bent kad valdžia juos sunaudotų telefonų linijoms tęsti.

Krikščionys Demokratai — Kam Lietuvai telefonai? Dar ko kie išmislai! — Mes prie jų nepriaugom. Pirmiau reik kunig... tai reiškia, reik Dievas garbinti pramokti, vėliau telefonais plepėsime.

To dėlei visi esamų telefonų stulpai (pastatyti — negi versi?) turi būti paversti į kryžius, idant žmonės ir pakeliui nuo piktos socialistų dvasios įtekmės globotų.

Valstiečiai liaudininkai — nieko nenori. Lai tiktai kun. Dagilis mitinge pašaudo dar truputį ir viskas virs kuogeriausia.

Pažangiečiai nori — ak kaip nori! Bent pusę savo atstovo Lietuvos Dūmoj turėti. O tai visas koncesijas išrankios, dvarus išnuomos, miškus iškirs, o nabagėliams, smetonininkams vien kitų išcentrifuguotas pienas paliks srėbti. Skubinkime. vyrai!

— L. Ž.

THE POPULAR REMEDY SANTAL CAPSULES MIDY REFUSE ALL SUBSTITUTES

PUSLĖS UŽDEGIMAS

Apsaugok Sveikatą

SAN-Y-KIT

Profilaktas vyrams, geriausia apsauga po užsikrėtimo. Didelė triūbelė 35c. (Tarba (4's) $1. Visose aptiekose ar San-Y-Kit Dept. A. 92 Beekman St. New York Prašyk aprašymų

### NAUJAUSI VĖJOGRAMAI
(Tarkos Radius)

Kaunas, Jezuitava. — Labai linksmos žinios pareina iš miestelio Datnavos, jogei čionai tapo įsteigta žemės ūkio akademija, kurioj ir tapo patalpintas iš Amerikos importuotas kunigėlis Kemėšis. Kitaip nebūtų buvę kur jo dėt, nes Jezuituvoje patiems vietiniams kunigėliams parapijų jau labai trūksta! Džiaugkimės mes amerikiečiai, kad vis kuo nors svarbum imam ir sušelpiam Jezuituvą. **Kazys Makštas**

**Chicago.** — Pijušas Mūkelė pagavo ant savo plikės uodą. Per mikroskopą įštyrus, pasirodė, kad tai buvo nuo Sandaros atskilęs valstietis liaudininkas, kurio Pijušas taip ilgai ieškojo. Draugas Mūkelė tą laimingą egzempliorį nufotografavo ir įkepė į savo "Senienų" blyną.

**Ausylas.**

**Brooklynas.** — Rusiškų žydelių raudonlapis "NeLaisvė" turi bėdą su savo redaktoriais. Matote, jie nemoka lietuviškai, bet "labui matuškos Rosijos" turi sekti lietuviškus laikraščius. Taigi jie ir išskaitė "Vienybėje," kad "Vienybės" ir "Garso" redaktoriai raginą turėti dideles šeimynas. Ruskiems žydeliams redaktoriams tas labai ne patiko, kad už lietuvių dauginimąsi esą agituojama.

Šitokios agitacijos visai nebuvo, tik "NeLaisvės" ruski žydeliai tą išskaitė. To nežiūrint, sklepinių rrrevoliucionierių susirinkime nutarta prieš lietuvių dauginimąsi padaryti naujų žygių ir įsakyta pustuziniui tavorišių su pačiomis pasimesti.

Mat ką padaro tokis menkas daiktas, kaip nemokėjimas lietuvių kalbos.

Ir da didesnio strioko tiems Jeruzalės bajorėliams atsitiko. Mat jie klaidingai supratę anų dviejų laikraščių kalbą, štai kaip sumanė pašiepti: "Būtų labai gerai, kad tų laikraščių redaktoriai ir klebonai paskelbtų viešai, kokias šeimynas jie turi."

Kam čia pripinta klebonai, nežinia; nes klebonai, kaipo internacionališki agitatoriai, niekuo nesiskiria nuo komunistų senbernių. Bet jeigu kalbama apie redaktorius, tai žydberniai ir čionai pasirodė nieko nežiną, kadangi abiejų tų laikraščių redaktoriai pusėtinai "šeimyningi." Jeigu prisieitų redaktorių šeimynų parodos daryti, tai prasčiausiai išeitų žydberniams, nes jie savo žodyne žodži o"pati" neturi; tas "patelkas" kurias pripuolamai gauna, tai maino taip tankiai, kaip čigonai kumeles. **Vabaleika**

### TARKAINIAI

Sykį Lietuvoje juokdarys įsinešė bažnyčion smilgą ir braukė plikiui per galvą. Kunigas sakydamas pamokslą ir tą matydamas, negalėjo išsilaikyti juokais, todel ant galo sušuko: "Ar tu pliki atsitrauk, ar tu bezliepičia pasiliauk!"

Reiktų taip pasakyti į "NeLaisvę" ir "Vienybę." Kaip tik "Vienybė" kur gero lietuviuose randa, tuoj "NeLaisvės" žydberniai diegliais apserga.

Dabar apsirgo nuo to, kad "Vienybėj" buvo paminėta iš Lietuvos laikraščių, jogei rusų poetas K. Balmontas prisipažino esąs lietuvių Balmučiu ir esąs gimęs žemaitijoje. "Ui, kodel jam nebuvo gimt Palestino!" taip dejuoja "NeLaisvės" žydberniai.

Pijušas Mūkelė dar vėl susirūpino, kad lietuviai perdaug sparčiai platina savo kalbą ir raštą, todel pataria lietuviams sekamą išganingą ir pilnai "socialistišką" mintį — lietuviai turi kalbėti rusiškai, žydiškai ar kaip kitaip.

"NeLaisvė" (Nr. 252) jau be jokių ceremonijų įsako "Aido" chorui sekamai: "Nekurias žydų darb. dainas turėtų išmokti ir mūsų "Aidas"...

Ir parengt bgiedniems žydeliams šelpti koncertus, — mes priduriam. **Triubelis.**

### KODEL?...

Kodel žmonės priima už teisybę, jeigu ką "Tarka" meluoja, o priima už melagystę, jeigu ką "Tarka" stengiasi kuotikriausią teisybę pasakyti?

Kodel dažnas labai pyksta, jeigu jam kaikurį "Tarkos" numerį kas ima ir nuvagia, o nepyksta, jeigu jam butlegeris nuskuta $9.50 už galioną? Juk "Tarkos" numerį galima bile kur ant stendos nusipirkti už 4 centus.

Kodel Prof. kun. Bučys ir Prof., kun Kemėšis, bijojo "Tarkos" užsirašyti savo vardu, bet paprašė kitus, kad tą padarytų?

Kodel kai-kurie laikraščiai yra vadinami "laikraščiais?"

**Ve aš.**

### MUSŲ POETAI

O dabar aš pradėjau eiles rašyti. Aš jau suradau, kad labai gerai eiliuojasį žodžiai: "velnias" ir "kelnės." Bet toliau dar ne esu pripratęs.

Čia prisiunčiu 20 puslapių eilių, kurių eilių galūnes galėsi. pats redaktorius pasitaisyti.

**P. O. Etas.**

### PASIMOKINK, PROF. JABLONSKI!

Štai dievobaimingas katalikų plakatas-pakvietimas į balių. Kaip matysite, jie vartoja naują kalbą katalikišką kalbą ir rašybą: —

Baliu renge A. L. R. K. Moteru sojanga 43 kokos Bayonne, N. J. Togi gerbameiei Letuvei Bayonnes ir kitiu koloniju neka mirszkite to linksma vakara labeusei te kure turetę pirkel tiketius ant iszlaimeima 5 dareliu auksu ir armonika tadena bus leidzeama luterije ir bus doiktiu daugeau ant is graijma togi Praszome visziu senui ir jauniu kad pareamtiumet visi kurim jra naudinga Visuomenei Balius acibus 12 Oktober 1924. Prasides ant 5 vakare. Sv. Mikola Parakvijos Svetaine Panomariu 15 E. 23rd St. Bayonne N. J. Tiketas Bus 35c. Vaikams 10c. Muzike bus Puiki.

### Pagedo

— Hik! šitaš dektukaš netikęš, negaliu užbrėšč, hik!

— Kaš pašidarė, hik! hik!?

— Aš paš nežinau, — atgal kokia minutė jis gerai uššibrėžė.

### Praktingas tėtušis

Mama: — Taip, brangus Jonuk. Aš ir tavo tėtušis pirmutinį sykį pasipažinome per šokius.

Jonukas: — O, tai štai delko jis visuomet draudžia man cit į šokių vietas!

### DELEI BENDROVĖS "RUBAS" LIETUVOJE

Gerb. "Vienybės" Redakcija: —

Šiuomi meldžiu patalpinti žemiau einantį pranešimą apie Bvę "Rūbas" Lietuvoje.

Mums yra labai žingeidu, kas rašo neteisingas korespondencijas apie Bendrovę "Rūbas." Mūsų pirmininkai baigia varyti bankrotan, o jie del savęs statosi namus ir perkasi dvarus. Bvės reikalai jiems mažai rūpi. O ypač akcininkams nerūpi, nes jų vieni yra Lietuvoje, kiti Amerikoje, tai ir negali nieko susitarę veikti. Na, o tie vadai vis ką naudojasi savo gerovei.

Turėjo Kaune, Laisvės Alejoje, krautuvę po Nr. 26, ir tą akcionierius K. K. pavaldė. Taipogi ir siuvyklą (dirbtuvę) Kaune jau į kitas rankas perleido. Amerikos akcininkai, jau praradote savo dolarius, taip kaip ir aš taip pat esu akcininkas.

**Juozas Bručas.**
Stačiūnų kaimas,
Spirakių paštas
Panevėžio apsk.

### PIRK "VIENYBĖS" ŠĖRĄ! VIENAS ŠĖRAS 10 DOL.

Kodel RAY MILLER

eina į

NAMUS SVEIKATOS

Ray Miller, asmenybės karalius šokių orkestros, sako:

"Lankau Namus Sveikatos reguliariškai, kad būčiau sveikas vesti mano orkestrą Arcadia balių salėje."

Jis, kaip ir daug kitų vyrų ir moterų, turi daug pakelti ir kreipiasi į Namus Sveikatos del naudos.

Apsaugokite Didžiausį Turtą

Sveikata jūsų didžiausias turtas. Mažas ženklas išauga į didelę ligą, gali būti mirtiną — jei apleisi. Ateik į Namus Sveikatos ekzaminacijai.

Nevilkink to Laiko

Pasitarimas nekainuos Jums nieko. Jei norėsi egzaminacijos tai kaštuos $5. Šita žema mokestis ir maža kaina pilno gydymo galima todel, kad veikia grupė specialistų sutartinai Namuose Sveikatos.

Visi pasitarimai, egzaminacijos ir gydymai laikomi slaptoje. Ateikite ir būkite sveiki.

Kasdien 9 iki 9. Nedėlioms 9 iki 4

House of Health

Leonard Lincoln Landis, M.D.
Laisniuota 1892. Įsteigta 1899
140 E. 22nd ST., N. Y.
Netoli Lexington Ave.
25 metai ten būna
Rašykite del Informacijų knygelės
Gramercy 1368-1369-1370-1371

VARPAS

SAVAITINIS VISUOMENĖS, POLITIKOS, LITERATUROS ir MOKSLO LAIKRAŠTIS
EINA KAS ŠEŠTADIENIS

| | |
|---|---|
| Kaina Metams Suv. Valstijose | $2.00 |
| Pusei metų | 1.00 |
| Užsienyj ir Lietuvoj metams | 3.00 |
| Pusei metų | 1.50 |

"Varpas" yra laisvos ir pažangiosios minties laikraštis, teisingai nušviečia pasaulinę ir ypatingai Amerikos politiką, paduoda daug žinių iš Lietuvos ir tvirtai stovi už nepriklausomos, laisvos ir demokratingos Lietuvos ir Lietuvių reikalus.

Jei norit gerų ir teisingų žinių, užsirašykit — "Varpą". Siūskit pinigus šituo adresu:

"VARPAS"
3251 So. Halsted Street Chicago, Ill.

AR SERGATE, SILPNI ar KENČIATE?

Gydome visas aštrias, kroniškas VYRŲ, MOTERŲ ligas, pasekmingai.

Pasitarkit su DR. ZINS, Specialistu, 25 metų praktikos. P. G., John Hopkins Ligonbučio ir N. Y. Polyclinic Ligonbučio.

Nežiūrint kaip bloga ar ilgai kenčiate, AŠ GALIU PAGELBĖTI.

DUODU GREITAS PASEKMES visose senose ligose, nerviškume, kraujo nuoduose, odos ligose, vidurių ligose, silpnume, raumatizme, ir kitose.

Mano kainos labai mažos. Įeina ir asmeniškas atlankymas. Serumai, čiepai ir įleidimai. Visus vaistus gaminu pats. Roda ir patarimas dykai.

X-Ray, Urėjos ir kraujo analyzė su Wassermano tyrimu ir mikroskopo ekzaminacija. Tikras atspėjimas ir gydymas.

DR. ZINS
110 E. 16th St., New York City
(tarpe 4th Ave. ir Irving Place)
Valandos: 9 iš ryto iki 8 vakaro
Nedėliomis: 9 iki 4 po pietų

OSVALDAS KIBURIS
UŽEIGA

yra geriausia East New Yorke, kurioje kiekvienas ras skanius valgius, užkandžius ir draugišką užėjimą. Prašome nepamiršti atsilankyti pas —

OSVALDĄ KIBURĮ
855 GLENMORE AVENUE, BROOKLYN, N. Y.
(East New York) Tel. Cypress 3980

Tel. Stagg 2812 Uždėta 1895 m.

FRANK WHITE
Stoginiukas

Uždedu geriausius stogus ant namų: blekes, smaluoto popieraus, baltų akmenukų. Taipgi pataisau senus ir uždedu kornisus įvedu vandenbėgius, rynas ir triūbas

Stogai garantuojami dešimčiai metų

231 Leonard Street, netoli Grand Street
Brooklyn, N. Y.

Ranka Ranką Mazgoja

Mes lietuviai cigarų išdirbėjai garsindami "Vienybėj" remiam laikraštį-literatūrą ir Lietuvių Tautą! Skaitytojai, kurie rūkot, tad vietoje kas-žin kieno cigarus rūkyt, kurie nieko gero nedaro, o gal dar lietuvių tautos priešus šelpti; tad labai išmintingai darysit, kad visada remsit leituvišką pramonę, ir brolių lietuvių Jono ir Petro Naujokų išdirbtus cigarus rūkysit; nes ir cigarai labai geri, sumaniai iš geriausio tabako ir iš Havanos padaryti, nes malonūs rūkyt, lengvi, gražiai dega ir dūmas puikiai kvepia, net moteris ir merginos myli ir patsai džiaugsies, kad rūkai gerą Cigarą!

Viengenčiai vietoje žydberniaut, visada rūkykit ir reikalaukit visur Lietuviškose užeigose, restaurancijose, štoruose, pas barberius, kliubuose ir draugysčių salėse, -- po vardu rankoms padarytą

Jono-John's Cigarą

arba brolio Petro Naujokų po 10 centų (Vytauto po 15c.) Tėmyk vardą ir paveikslą ant bakso. Per pačtą išsiunčiam Cigarus visur po Ameriką į kitus miestus lietuviškiems biznieriams. Adresas:

J. and P. NAUJOKU
Cigarų Dirbtuvė
231 DIVISION AVENUE
(netoli Marcy Av.)
Brooklyn, N. Y.

Cigarai labai geri, verta paremt teisingą pramonę. Agentai gali užsidirbti ekstra pinigų, liuosam laike ir vakarais, kurie netingi.

RUDENIUI BESIARTINANT

"Vienybės" Knygynas Pasiulo Apturėtas iš Lietuvos Sekančias Labai Reikalaujamas Pasiskaitymų ir Teatrų Veikalų, Bei Mokykloms Rankvedžius

-: Beletristika :-

| | |
|---|---|
| Aušros 40 metų Sukaktuvems. psl. 262 | $2.50 |
| Algimantas, D-ro Pietario, 2 tomai | 1.50 |
| Bludas, arba Lietuva buv. Rusijos Revoliucijos metu. J. Dobilas, pusl. 430 | 1.00 |
| Dėdes Tamo Triobelė, 2 tomai. Apysaka iš 9mer. Vergijos laikų | 1.50 |
| Ivanhoe, Romanas, 2 tomai. Walter Scott. | 1.50 |
| Kaukazo Legendos | 15c |
| Kajus Julius Cezaris | 20c |
| V. Krevės Raštai, 2 tomai | 1.00 |
| Lazdynų Pelėdos Raštai, 4 dideli tomai | 3.00 |
| Mūšiai prie Nemuno ir Augustavo Giriose | 10c |
| Mūsų Žinynas, Lietuvos žurnalas Nr. 11 ir 12 po | 75c |
| Putino Raštai, 2 tomai | 1.50 |
| Pasaka. L. Tolstojaus | 25c |
| Rambyno Tevynėje, Mažosios Liet. Vaizdai | 20c |
| Skautybė, arba Piliečių Auklėjimo Mokykla | 35c |
| Sunkiausiais Laikais. A. Rucevičiaus atsiminimai | 30c |
| Šventadienio Sonetai. J. Savicko plunksnos piešiniai | 1.00 |
| Šauliai Meksikoje, Mayne Reid Romanas | 1.00 |
| Tauta ir Žodis, Humanitarinių Mokslų Fakulteto leidinys Puslapių 446 | 1.00 |
| Ks. Vanagėlio Raštai | 50c |
| A. Vienuolio Raštai, 2 tomai | 1.80 |
| Vaižganto Raštai, 7 tomai | 4.50 |
| Vadovėlis po Palangą | 25c |
| Visa Lietuva, arba rinkinys Informacijų apie Lietuvą | 2.50 |

-: Poezija :-

| | |
|---|---|
| Apie Tautines Lietuvių Dainų Gaidas, Teo. Brazys | 75c |
| Deivė iš Ežero, Legenda | 15c |
| Jaunoji Lietuva, Poema J. Maironio | 40c |
| Lietuvių Dainų Literatūros istorija | 1.00 |
| Lietuvių Muzikos ir Dainų Reikalu, K. Banaičio | 20c |
| Lietuva Pavasarį, Vasarą, Rudenį ir Žiemą, L. Gira | 40c |
| Mūsų Vargai, Maironio-Mačiulio veikalas | 40c |
| Tėvynės Keliais, Liudas Gira | 25c |
| Vainikai, arba rinkinys geresniosios Liet. Poezijos | 1.00 |

-: Rankvedžiai ir Kitos Knygos :-

| | |
|---|---|
| Jaunas Matininkas | 35c |
| Pirmosios Pamokos iš Gamtos Mokslų | 30c |
| Žmogaus Kūnas | 35c |
| Pirmieji Gamtos Pasakojimai | 50c |
| Lietuvių Kalbos Gramatika, J. Damijonaičio 1920 m. | 75c |
| Organinė Chemija | 2.50 |
| Komercijos Aritmetikos Vadovėlis | 1.50 |
| Elementarinė Algebra | 80c |
| Aritmetikos Uždavinynas | 50c |
| Lietuvos Geografija | 60c |
| Lietuvos Istorijos Pradžiamokslis | 50c |
| Gamtos Pradžiamokslis, Gyvoji Gamta | 35c |
| Geologijos ir Meneralogijos Vadovėlis | 35c |
| Botanika | 40c |
| Lietuvių Kalbos Gramatika, P. Kriaušaičio ir Rygiškių Jono apdaryta | 1.00 |
| Liet. Kalbos Gramatika, J. Damijonaičio 1923 m. | 50c |
| Liet. Gramatika, Rygiškių Jono, 1922 | 75c |
| A B C, Pradžiamokslis | 30c |
| Vaikų Darželis, J. Damijonaičio skaitymo antriems mokslo metams | 50c |
| Lietuvos Įstatymai, Didelė apdaryta knyga | 2.50 |
| Kauno Miesto Albumas | 1.00 |
| Lietuvos Albumas, didelio formato | 5.00 |
| 100 lapelių Žaidimas Gelėmis, su klausimais ir atsakymais, šits yra vienas iš naujų ir populiarių žaismių Lietuvoj | 1.00 |
| Gaminimas Valgių, Amerikos Lietuvio laidos apdaryta | 1.50 |
| Kišeninis Žodynėlis, Liet. ir Angl. kalbos, M. Tananevičiaus laidos | 1.00 |
| Rankvedis Francų kalbos | 50c |
| Vokiečių Kalbos Vadovėlis | 35c |
| Vadovėlis Angliškos Kalbos | 40c |
| Kaip Rašyti Laiškus Angliškoje ir Liet. Kalbose | 1.25 |
| Platus Laiškų Vadovėlis, Lietuvos laidos | 1.00 |
| Daktaras Kišeniuje | 60c |
| Muzikos Teorija, Muzikos dėsniams išmokti vadovėlis | 1.00 |

Reikalaudami Knygų Visada Adresuokit:
"VIENYBĖ"
193 Grand Street Brooklyn, N. Y.

Tel. 2320 Greenpoint —:::— Telephone 7367 Main

GRABORIUS
Juozas Garšva

Mano firma gerai atlieka sekančias darbus: išbalsamuoja ir laidoja mirusius ant visokių kapinių. Pagrabus parnešia nuo paprasčiausių iki prakilniausių. Parsamdo karietas laidotuvėms, vestuvėms, krikštynoms ir kitiems pasivažinėjimams.

Viršui minėtais reikalais kreipkitės pas mane, o būsit užganėdinti.

231 Bedford Ave. OFISAI: 264 Front Street
BROOKLYN, NEW YORK

**A. B. STANKEVIČIUS**
**"Vienybės" Įgaliotinis.**

## REDAKCIJOS ATSAKYMAI

**Jonui:** — Korespondencijos ir eilutės mus pasiekė. Ačiu.

**P. G—čiui:** — Keletą eilučių gavome. Ačiu. Prie progos sunaudosim.

**Menininkui:** — Taip, Mikas Petrauskas likosi paskirtas Lietuvos Operos direktorium Kaune. Apie tai patvirtino ir artistė Dikinienė, kuri nesenai atvažiavo iš Lietuvos.

**Martinui Serbentai:** — Ant kiek mes galėjome Tamstos laišką išskaityti, norite atsižinoti: ar turi teisę Amerikon įkeliauti viršum kvotos naturalizuoto piliečio brolis ir sesuo? Į šitą turime paaiškinti, kad jie gali atkeliauti tiktai kvotoje.

## AUKOS VIENYBĖS BENDRADARBIŲ MOKSLEIVIŲ FONDAN

P. P. Binkis, Greenport, L. I. N. Y. — — — — — — — $1.00
Buvo (žr. Nr. 89 "Vienybės") $88.08
Viso — — — — — — $89.08

Gerb. Binkis pradeda šį laikraštijos sezoną su gražia auka, būtent $1.00 į Vienybės" Bendradarbių Moksleivių Fondą. Dabar prasidėjo sezonas visokių parengimų: balių, koncertų, prakalbų, taipgi viešų vestuvių, "išleistuvių," "priimtuvių" ir kitokių "tuvių." Lai kiekviena tautininkų liberalų pramogėlė neapsieina be keleto "Vienybės" šėrų pasipirkimo, be keleto skaitytojų užrašymo, o ypač, — jei gu ko kito negalima padaryti, — tai parinkimo aukų liberaliniams moksleiviams Lietuvoje arba paskyrimo tam tikro nuošimčio nuo parengimų pelno. At sišaukimų nuo biednų moksleivių jau turime daug, kaip ir pernai metais turėjome ir iš V. B. M. Fondo kiek galėdami šelpėme, o jie už tai rašinėdavo iš Lietuvos žinių ir visokių raštelių.

Kas paseks pil. Binkį su pirma auka asmeniška? Ir kas padarys pirmutinį pavyzdį parinkimo aukų per pramogas arba skyrimo nuošimčio nuo pelno?

Tautiečiai, pasirodykit, kad mokate netik aimanuoti ant klerikalų ir jezuitų, bet mokate auklėti kareivius prieš juos!

**"Vienybės" Redakcija**

## NAUJI "VIENYBĖS" ŠĖRININKAI

**Baltimore, Md.** Pastaruoju laiku Baltimorėje apsilankius "Vienybės" viršininkams, p. p. vedėjui A. M. Augūnui ir direktoriui Juozui Ginkui,sekanti eilė tėvynainių lietuvių veikėjų pasipirko "Vienybės" B-vės šėrų:

Jurgis Balčiūnas 1 šėrą $10.
A. Brokas 1 šėrą $10.
I. Ivaškevičiūtė 1 šėrą $10.
J. Ivaškevičius 1 šėrą $10.
P. Sinušas 1 šėrą $10.
P. Weisengoff 10 šėrų $100.
J. ir A. Laukaičiai 5 šėr. $50.
J. Grebliauskas 2 šėr. $20.
P. Rukuiža 1 šėr. $10.
V. Dreiginas 5 šėr. $50.
K. Akelaitis 2 šėr. $20.
V. Lukoševičius 1 šėr. $10.
M. Sinkevičius, 1 šėr. $10.
Dr. I. Bronušas 2 šėr. $20.
P. Kundrotas 1 šėr. $10.
F. Sinkevičius 1 šėr. $10.
J. Dikinis 1 šėr. $10.
17 šėrininkų 37 šėrai $370.00

**Dar vienas šėrininkas su linkėjimais**

Aš, Motiejus Milinauskas, šiuomi linkėju "Vienybės" Bendrovei geriausios kloties ir greito išleidimo dienraščio, kurio mes visi taip laukiame. Linkėju taipgi kloties darbuotis visiems direktoriams. Darbuokitės, kad "Vienybė" gyvuotų per ilgus amžius!

Čionai prisiunčiu čekį ant $50 ką prižadėjau už 5 šėrus.

Su pagarba,
**Motiejus Milinauskas**
Baltimore, Md.

## WAUKEGAN LIETUVIŲ ŽINIAI!

Čia man atvykus, daugumas lietuvių parapijonų klausinėjo, ar aš, bevažinėdamas, neužtikau kur kunigo Žukausko, ir ar aš nežinau, kaip jam einasi. Todel dabar čionai patiekiu sekamas žinias apie kun. Žukauską, kad jų žingeidumą užganėdinus.

Sheboygan, Wis., lietuvių parapijos klebonas Žukauskas pasirodė esąs tėvas dvejeto vaikų. Tų vaikų motina esanti Ežerškaitė. Jiedu šeimyniškame gyvenime gyvenę apie aštuonetą metų, o vyriausis vaikas esąs šeštų metų.

Kaip aš atvykau į šį miestelį, tai Sheboygano parapijonai kėlė "revoliuciją." Pasirodė, kad priežastis tos revoliucijos sekama. Parapija neturi kunigo ir tūli parapijonai nori, kad pas juos grįžtų kunigas, čia seniaus buvęs. Kiti gi jo nenorėjo, bet norėjo kito. Paklausus, kurgi dingo jų kunigas, jie aiškino sekamai.

Čia buvo kun. Žukauskas. Jis čia atvykęs papirko ūkį ir par traukė iš Bostono savo brolį, kurį padėjo to ūkio vedėju. Paskui partraukė iš kažinkur moterį, su dviem vaikais, kuri būk esanti jo pusseserė, jo brolio našlė moteris. Jos su kunigo gaspadine sugyventi negalėjo ir ūkio vedėjas, kunigo brolis, tą "našlę" išvarė lauk iš ūkio. Tas kunigui nepatiko, del to kunigas atvykęs į ūkį, atstatė savo brolį iš darbo. Kunigo brolis, supykęs, nuvyko į Milwaukee ir išdavė arkivyskupui savo brolio kunigo gyvenimą, pareikšdamas kad ta moteriškė neesanti joki Žukauskams giminė ir kad ji yra pabėgus iš Lietuvos nuo savo vyro ir čionai gyvenanti su kunigu Žukausku. Arkivyskupas išklausęs to įskundimo, pasiuntė savo detektivą ištirti. Tas atvykęs padarė tardymą ir atrado, kad kunigo brolis sakė tei sybę. Tą viską ir pranešė savo raporte arkivyskupui, kad Ežerskaitė nėra joki kunigo Žukausko giminė ir kad tie du vaikučiai yra tikrai kunigo Žukausko.

Ant rytojaus kun. Žukauskas gavo iš arkivyskupo įsakymą, kad jisai neturi daugiau teisės artintis prie altoriaus ir eiti kunigo pareigas. Paskiaus atvyko arkivyskupo pasiuntinis ir užrakino bažnyčią.

Jau prie manęs gryžo seniaus buvęs jaunas kunigas. Jisai čia šiame mieste gimęs ir šioje pa-

**A. B. Stankus.**
"Vienybės" Įgaliotinis rapijoje įšventintas (jo pavardės nepamenu).

Šį rašau remdamos ant daugumo parapijonų išaiškinimų, kurie visi aiškino vienodai.

## PASTABOS

**Rašo Ainių Braiža**

"Laisvė" labai myli, kitus, tautininkus ir socialistus vadinti "šmugelninkais." Bet kas, ne kas, komunistai tai tikrai šmugelninkai. Štai jie per "Laisvę" šaukia: "Darbininkai, gelbėkit! Romos trustas puola "Laisvę," aukaukit dolerius vedimui bylos su kun. Petkum."

Apie pačią bylą — gi "Laisvė" nei gugu nepraneša. Nekurie pasakoja, kad toji byla jau senai panaikinta. Bet "Laisvė" nenustoja šmugeliavus dolarių iš darbininkų dišenių.

Pagal pranešimų iš kitų kolonijų, pasirodo, kad "Laisvė" turi rengti vajus už naujus skaitytojus kas trys mėnesiai, nes kuris skaito "Laisvę" vieną mėnesį, tai jam pasibjaurėja tos visos melagystės ir kolionės, kad po trijų mėnesių nenori nei į rankas paimti, ir prenumeratos daugiau neatnaujina; tad reikia vėl naujų skaitytojų ieškoti.

Sąžiningas žmogus nenori keiksmų, kolionių ir melagysčių skaityt, o "Laisvė" pilna tokių "perlų."

"Laisvė" džiaugiasi, girdi: Baltimore, Md., galima drąsiai dėti ant žemlapio su didžiulėmis mūsų kolonijomis. Tik mūsų draugai baltimoriečiai, turi mažiau važinėti į pajūrius."

Aš pilnai tikiu, kad galima. Nes Jankauskas, kuris iš Brooklyn, N. Y. nuvažiavo į Baltimore organizuoti kriaučių, pilnai paseks Bekampio pėdas ir gal pradėjo su kitų pačiomis ir gyvanašlėmis lankyt pajūrę, kaip tas būdavo daro. "Laisvė" žino, ką sako! Kuomet jis gyveno Brooklyne, tai jo draugučiai komunistai turėjo daug vargo jį "beglobodami."

Antras, tai tiesa. Štai Brooklyne komunistai neįstengia surengt nei prakalbų savo vardu; taip nubankrūtavo, kad neį žmonės jų nelanko ir neturi pinigų padengimui lėšų. Tad plakasi prie 54 skyriaus kriaučių, kad skyrius rengtų prakalbas, būk "apšvietos" naudai. Bet kuomet komunistai yra komitete, tai jie ne del "apšvietos," bet del komunistų propogandos paverčia tokias prakalbas.

DYKAI NAUDINGAS RUBŲ ŠEPETIS AR GRAŽI ŽVAKINYČIA AR GERAS PLAUKŲ ŠEPETIS DYKAI
už 90 Leibelių — už 40 Leibelių — už 50 Leibelių

**Star ir Magnolia Pieno**

Kiekviename name reikia šepečio drapanoms, ar plaukams arba seto žvakinyčių, kaip yra paveiksle. Jie geriausios rūšies ir tarnauja puikiausiai. Juos ir kitas dovanas gausite taupydami leibelius mūsų rūšių Kondensuoto Pieno. Rūšys geriausios, o dovanos didžiausios vertės už pinigus

SPECIALIS PASIULYMAS
Jei išrašysi šio apgarsinimo kuponą ir nunešk jį į arčiausią dovanų krautuvę, žemiau nurodytais antrašais, arba prisiųsi mums, tai gausi Paveiksluotą Dovanų Katalogą ir ypatingą dovanų kortą, kuri skaitysis už 10 leibelių. Bus priimama tik viena tokia korta nuo vieno pirkėjo duodančio 40 ar daugiau leibelių. Bile mūsų Dovanų Krautuvė apmokės šitą kortą su bile kitais leibeliais nuo šitų blėšinių. Jei Tamistos mieste nėra krautuvės apmokėjimui šitų leibelių ir Ypatingos Dovanų kortos, tai prisiųsk juos į The Borden Premium Co., 44 Hudson St. kartu su numeriu dovanos iš Paveiksluoto Dovanų Katalogo, ir mes ją prisiųsime jums dykai.

NEW YORK CITY, N. Y.
44 Hudson Street
netoli Duane Street
434 West 42nd Street
netoli Ninth Avenue
1427 Third Avenue
netoli 80th Street

BRONX, N. Y.
578 Courtlandt Avenue
netoli 150th Street
BROOKLYN, N. Y.
570 Atlantic Avenue
netoli 4th Avenue

LONG ISLAND CITY
44 Jackson Avenue
netoli 4th Street
JERSEY CITY, N. J.
350 Grove Street
netoli Newark Avenue

Taupykite leibelius Kalėdinėms Dovanoms

KUPONAS
Borden's Premium Co., Inc.
44 Hudson Street, N. Y. C.
Date OCTOBER 23, 1924
Šis kuponas turi būti perkeistas į 15 dienų nuo virš paduotos datos ant Specialės Dovanų Kortos
Vardas _____ No. 9
Adresas _____ Lith.









Tel. Greenpoint 7831

*Lietuvis*
FOTOGRAFAS IR MALIORIUS

kuris padirba gražius paveikslus, mažus ar didelius, ir atnaujina senus. Darbas geras ir pigiai.

Kreipkitės šiuo adresu:

M. LAUKUS STUDIO
308 Bedford Avenue
Brooklyn, N. Y. Kampas So. 1-mos



*$15.00 ir augštyn*

Balto, žalio ir Raudono 14kt aukso moteriškų laikrodėlių Galima gauti mūsų krautuvė
RASHKINIS
ir
VOKETAITIS
141 Grand Street
Brooklyn, N. Y.



"VIENYBĖS" SPAUSTUVĖ

Visokius spaudos darbus atlieka greitai, gražiai ir pigiai.

*Vienybė*
193 Grand Street
Brooklyn, N. Y.



GROBLEWSKIO

Pirkdamas žiūrėk, kad šitas

Paveikslas būtų ant Pakelio

Išdirbta į 3 Didumas:
Po 35c., 65c. ir $1.25

Kada būt reikalas del tikrų Lietuviškų gyduolių išdirbtų Dirbtuvėje Aptiekoriaus Groblewskio,

Rašykit del knygutės

ALBERT G. GROBLEWSKI & CO.
PLYMOUTH, PA. U. S. A.



Tel. 4428 Greenpoint.

**Dr. John Waluk**

Valandos:
nuo 8 iki 10 iš ryto
nuo 1 iki 3 po pietų
nuo 6 iki 8 vakare
Nedėliomis pagal susitarimą

161 North 6th Street
Brooklyn, N. Y.



Tel. 595 Greenpoint

**Daktaras**
**J. S. MISEVIČIUS**
270 Berry St., B'klyn, N. Y.

Office Hours:
8-10 a.m. 12-2 p.m. 6-8 p.m.



**Pilnai Prirengtas**

Aštrina skustuvą pačioje rankenoj be išėmimo jo. Greitai, Patogiai, Lengva išvalyt. Pilnas setas — skustuvas, su diržu ir ekstra ašmenim, $1 ir augš.

**Valet Auto-Strop Razor**



**Don't Fuss With Mustard Plasters**

Musterole, made of pure oil of mustard and other helpful ingredients, will do all the work of the old-fashioned mustard plaster — without the blister.

Musterole usually gives prompt relief from bronchitis, sore throat, coughs, colds, croup, neuralgia, headache, congestion, rheumatism, sprains, sore muscles, bruises, and all aches and pains. It may prevent pneumonia. All druggists — 35c and 65c jars and tubes — hospital size $3.

*Better than a mustard plaster*

MUSTEROLE
WILL NOT BLISTER



1924

"Kanklės" nemano paliaut ėjusios, ir to delei dabar leidžiama nauja Kanklių knyga už trejus 1922-3-4 metus. "Trejų tos Lietuvoje, Kalėdoms, šių Metų Kanklės" bus atspausdin- 1924 m. "Trejų Metų Kanklių Knyga," dabar užsiprenumeruojant, kaina du doliai. Antrašas

MIKAS PETRAUSKAS
Laisvės Alėja, 60
Kaunas, Lithuania

P. S. Pinigus siūst pašto Money Orderiais.



**Tikra Lietuviška Duona**
kurią kepa
**„Garsas" Keptuvė**
(Seniausia įstaiga)

Kepa duoną iš ruginių miltų. Taipgi kepame keikusus, vestuvėms ir kitiems pokiliams. Visuomet kreipkitės su užsakymais prie „Garsas" keptuvė. Siunčiame duoną ir į kitus miestus.

W. MASIULEVICH
A. SHRUPSKIS
(Savininkai)
209 Bedford Ave.,
Brooklyn, N. Y. Tel. G'p't. 2876



SIUK IR TAUPYK SU

GERIAUSIAS ŠEŠIANYTIS ŠPULELIŲ SIULAS

Patarimai Siuvėjoms

Prisiųskit 4c. stempomis, o gausit naudingą siuvimo knygą
THE SPOOL COTTON CO., Dept. O
315 Fourth Ave., New York



REIKALAUKITE MUSŲ NAUJO 1925 METŲ KNYGŲ KATALOGO

**"DIRVA"**

MOKSLO. LITERATUROS IR POLITIKOS SAVAITRAŠTIS
Išeina Penktadieniais, 8 puslapių, didelio formato, visuomenės laikraštis.

Prenumerata metams — — — — $2.00
Lietuvon metams — — — — — $3.00
Pusei metų pusė kainos.

"DIRVA"
3352 Superior Ave., Cleveland, Ohio

"Dirvos" Agentura Siunčia Pinigus į Lietuvą ir Partraukia Gimines į Ameriką.



**Susivienijimas Liet. Amerikoje**

DIDŽIAUSIA LIETUVIŲ APDRAUDOS IR PASALPOS ORGANIZACIJA SUVIENYTOSE VALSTIJOSE, KURIOS TURTAS VIRŠ $500,000.00

Nuo susiorganizavimo iki šiam laikui išmokėta $248,589.80 pomirtinių. Pašalpų išmokėta $247,687.15

SLA. kuopos randasi visuose didesniuose miestuose. Nariai priimami nuo 18 iki 50 m. amžiaus. Visi nariai gauna laikraštį „Tėvynę" dovanai ir taipgi gauna SLA. išleistas knygas už pusę kainos.

Pomirtiniai skyriai — $150, 300, 600 ir 1000

Pašalpos Skyriai — $6.00, 9.00 ir 12.00 į savaitę.

Del platesnių informacijų kreipkitės šiuo adresu:

Lithuanian Alliance of America
307 W. 30th Street, New York, N. Y.



**VIENAS IR TAS PĄTS**
**PIRKTI AR PARDUOTI**

Jeigu nori parduoti savo namą ar biznį, neatsižvelgiant kurioje dalyje miesto Brooklyn, N. Y. tas būtų, nelaukdamas ilgai pranešk ką nori parduoti, o mes parduosime į trumpą laiką su geriausiu patarnavimu.

Norėdami pirkti namą ar biznį visados kreipkitės pas mus, nes mes turime įvairių namų ir biznių pardavimui su mažu įnešimu ri ant lengvų išmokėjimų visose dalyse Brooklyno.

Kas per mus kreipiasi, visada gali pasirinkti tinkamą nuosavybę ir pirkti pigiau negu kur kitur.

Turėdamas $1,000 galite tapti namų savininku. — Savo kostumerius aprūpiname kuoteisingiausiai, sutaisom visus dokumentus pirkime ir pardavime. Duodame paskolas (Mortgages) ant pirmo ar antro morgičio prieinamomis išlygomis. Apdraudžiame namų rakandus, sveikatą ir gyvastį, taippat štorų langų stiklus ir tt. — Visuose reikaluose kreipkitės pas.

**A. M. BALCHUNAS REALTY CO.**
465 LORIMER ST., (antros durys nuo Grand St.)
Tel. Stagg 6533-6534 Brooklyn, N.: Y.

Skyrius: 131 Grand St., Brooklyn, N. Y. Kampas Berry St.
Tel. Greenpoint 6611. Ofisai atdari iki vėlam vakarui

Kas yra žmogaus amžinas priešas? — Šaltis. Jis netik sunkiausias ligas įvaro, bet ir į grabą paguldo. Bet tie, kurie vartoja po plačią Ameriką pagarsėjusius URBAN'S COLD POWDERS (Miltelius nuo šalčio), jokių šalčių nebijo. Už 75 centus už baksą apsiginkluok nuo savo nuožmaus priešo!

URBO LAX TABS (25 centai už skrynutę) yra kai kanuolė prieš kitą amžiną žmogaus priešą — vidurių užkietėjimą — kuris žmogui pagamina daug rūpesčių ir sunkių ligų.

Lietuviškų, Bulgariškų, Alopatiškų, Homeopatiškų ir kitokių vaistų tegalima gauti gerų pas —

**F. URBONAS**
151 Metropolitan Avenue Brooklyn, N. Y.
Telephone Greenpoint 1411

# Brooklyno ir Apylinkės Žinios

"Vienybės" Adresas: 193-197 Grand Street, Brooklyn, N. Y., Telefonas: 2427 Greenpoint

## Lietuvių Simpatijos Vis Tolinasi Nuo Republikonų

"Vienybės" reporteriui teko pasiklausyti, ką šneka lietuvių draugijose, rateliuose, kliubuose ir tam panašiose organizacijose apie ateinančius prezidento ir valstijose valdininkų rinkimus. Iš mano patyrimo, galiu pažymėti, kad apie 60 nuošimčių lietuvių remia demokratus, apie 35 nuoš. rems La Follettę, ir apie 5 nuoš. rems Coolidge. (Apie komunistus aš nekalbu, viena, kad jie prie lietuvių, kaipo parsidavę Rusijai, neprisiskaito, o antra — jų piliečių yra tiktai keletas, kiti gi visi ne gali balsuoti, nes nėra piliečiais).

Ant republikonų lietuviai labai įpykę delei Valst. Sekretoriaus Hughes pareiškimo, kad lietuviai esą kilę iš "slums" (liūgynų) ir delei paties prez. Coolidge nusistatymo neapkęsti žmonių ateivių iš kitų kraštų.

La Follette gaus daug lietuvių balsų; bet valstijos tikietą lietuviai balsuos demokratų. Ypač jie remia senatorių Carroll, kuris lietuvius jų reikaluose dažnai pagelbsti; nuo republikonų lietuviai dar jokių pagelbėjimų neturėjo.

**Reporteris.**

## Karolis Požėla Paritė Stipruolį Panžolo

Pereitą penktadienį, Spalio 17 d., New Yorke įvyko ristynės mūsų smarkaus tautiečio ristiko, Karolio Požėlos. Ritėsi viso labo trys poros. Karolis Požėla paguldė amerikonų graiką Ponžolo, pirmą kartą į 29 minutes, antrą kartą į 24 min.

Antra pora — Antanas Brazauskas, ritėsi su Volkovu 30 minučių, be rezultatų.

Trečia pora — Aleksas Verov, paguldė Toni Roko į 13 minučių.

**Laltrukas.**

## Komaro Ristynės Bus Spalio 24 Dieną

Lietuvis ristikas Juozas Komaras surengė savo susitikimą su drūtuoliu J. Madcede, ir risis abu iki pilnos pergalės. Ristynės įvyks Šv. Jurgio par. svetainėje, 207 York St.. Spalio 24 d. vakare nuo 8:15.

Tikietai yra "Vienybės" redakcijoje parduot.

**Rengėjai.**

## Aukaukim Visi Lietuviai —

ar tai drapanomis ar pinigais, ar kuomi galim. Gelbėkim Lietuvos našlaičius. Jeigu visi lietuviai ir lietuvaitės kreiptų domę į tautos labą, tai šiandien mųs Tėvynė Lietuva kitaip jaus tųsi, būtų laisvesnė ir našlaičiai būtų kitaip aprūpinti. Ypač mes moterys atjauskim motiniškomis širdimis našlaičius.

Iš savo pusės aš prisiunčiu drapanėlių į L. M. G. Draugiją, kuriuos meldžiu priimti.

**Ona Narbutienė,**
Glenmore Ave.

## Pagautos Slaptos Komunistų Informacijos

Visai netikėtai teko atidengti slaptas komunistų šaltinis, kuris teka stačiai iš Maskvos. Sovietų valdžia nuskyrus šnipus tarpe įvairių tautysčių kiekviename Amerikos mieste, bet New Yorke daugiausiai.

Ar tikėsite, kad Amerikoje yra 400,000 sovietiškų šnipų, kurių vieni dirba už pinigus, kiti "del idėjos"!?

Pinigus apmoka tik patiems gudriausiams, kurie moka gerai rašyti, kalbėti ir gabųs išmislyti intrigas tarpe savo tautiečių. Tokie yra daugiausiai po slapyvardžiais ir kelis kartus mainę savo vardus; jie jokių skrupulų neturi meluoti ir ardyti savo tautiečių organizacijas ar net privačių žmonių gyvenimus ir šeimynas, bile tik kuo nors pagelbėti Sovietų špionažo reikalams Amerikoje. Jie būtinai turi įsitrinti prie kokių nors organizacijų, tuomet Sovietų atstovybė jiems išmoka didesnę algą, kaipo "augštesnio rango" šnipams.

Tarpe lietuvių, kaip ir kitose tautybėse, yra tokių Sovietinių šnipų, kurie sykiu tarnauja šnipais ir Amerikos Departamentui of Justice. Jie mano, kad šitą departamentą prigauna, bet vyresnieji to departamento valdininkai labai gerai žino, kad jie dviveidžiauja ir juokiasi iš to. Tokius dviveidžius Amerikos valdžia tyčia palaiko, kad daugiau žinių surinkti apie ateivius iš tokių šnipų prakalbų, straipsnių, polemikų ir išsiplepėjimų patiems valdžios agentams, kurie dažnai nugirdo ir daug ko iškvošia.

**Ne-Žvalgas.**

## Lietuvė Laimėjo Bylą Prieš Miestą

Prieš teisėją Van Sinclair Supreme Courte Brooklyne Katerina Griškienė, 71 Gold St., laimėjo bylą prieš New Yorko miestą. Dalykas buvo tame: vasario 19, 1923 važiavo Gold St. ugnagesiai ir "truck and ladder" trokas įvažiavo į krautuvės langą, kur priekis ir uždavė į vidurius Dominikui Griškai, užėjusiam tuo laiku pirkti cigaretų. Griškus nuo to tuoj ir mirė.

Griškienė padavė miestą teisman todel, kad troko įšokimas krautuvės langan kilo iš priežasties duobės vidury gatvės. Ta duobė stovėjo du-trys mėnesiai ir miestas nedarė pastangų ją pataisyti. Troko pirmasis ratas įsmuko į tą duobę, sulaužė vairą ir potam trokas įvažiuodamas langan, užmušė Dom. Griškų.

Džiurimanai, kurie klausėsi bylos sprendimo, rado miestą kaltu apsileidime ir pripažino Griškienei $15,000. Ją gynė svetimtautis advokatas. Tulkium buvo pašauktas V. Širvydas.

**Kor.**

## Lietuvis — Linksmas Tėvas Trynukų

Tadas Motėjūnas, nuo 1332 Willoughby Ave. yra linksmas tėvas trynukų: dviejų berniukų ir vienos mergaitės, kuriuos jam pagimdė jo žmona Marijona, Spalio 16. Vaikai ir motina sveiki.

## La Follettiečiai Uždraudžia Socialistam vartot jų vardą

Po pereitos savaitės įvykusių riaušių tarpe liberalų ir socialistų — kurie atsivedę savo kalbėtoją Feigenbaumą nurėkė liberalų kalbėtoją nuo platformės Coney Island salėje — dabar La Follette-Wheelerio komiteto pirmininkas Boulton uždraudė visiems Kings apskrities socialistams vartoti liberalų sales ir po jų vardu prisidengus rengti prakalbas, kurias išnaudotų socialistų partijai.

Tik dabar paaiškėjo, kad delei įstatymiškų painių, La Folette šioje valstijoje eis balsavimuose po socialistų partijos emblema, nes kitaip nebūtų galėjęs visai savo tikieto pastatyti. Delto dabar ir pasidaro maišatienių su socialistais, kurie garbės nelabai paiso ir tą padėtį nori sau išnaudoti.

## Po Miestą Pasidairius

— "Vienybės" keleivė, Elžbieta Tvaskienė, iš Linden, N. J., Spalio 16 d. laivu "America" sugrįžo su savo dukrele iš kelionės Lietuvon; ji buvo kaime Juodpėnų, netoli Kupiškio. Ji rado savo krašto žmones daug persimainiusius ir labiau apsišvietusius, negu pirma buvo. Žmonės labai domėjasi amerikiečiais.

— Pereitą pirmadienį susirinko Brooklynan visi keturi "Dzimdzi-Drimdzininkai", pervažiuodami su vaidinimu į Baltimorę, Mr., kur loš šį trečiadienį. Jie visi ir podraug artistė, p-nia Dikinienė apsilankė ir "Vien." redakcijoje.

— Pil. Jonas Strazdas, "Švyturio" B-vės atstovas iš Kauno viešėjosi "Vienybės" B-vės direktorių posėdy ir tarėsi apie Lietuvos leidžiamųjų knygų atstovybės sudarymą Amerikoje.

— "Dynių Vakarienei" jau plaukia užsakymai. Visi laukia Lapkričio 2 d. vakarėlio, kur T. M. D. narės lietuvaitės pavaišins svečius labai originališkai. Vietas užsisakoma "Vienybėje" — tik $1.50.

— Nepamirškite, piliečiai ir pilietės, kad Lietuvių Piliečių Komitetas rengia prakalbas Spalio 28 d. Apr. parap. svetainėje!

— T. M. D. 3-čios kuopos susirinkimas įvyksta Spalio 31 d. vakare, "Vienybės" Svetainėje.

— Ateinančiuose rinkimuose prakišo savo teises balsuoti apie 10,000 piliečių mūsų mieste, nes tokis skaičius piliečių negalėjo išlaikyti kvotimų ir gauti certifikatų prieš registraciją. Jeigu ne šitie raštingumo kvotimai, tai jie būtų visi galėję balsuoti. Jie turės studiuoti anglų raštą ir bandyti pereiti prieš kitus rinkimus.

— New Yorko kinamiesty (chinatown) iškilo kova tarp dviejų kiniečių organizacijų (tongų), būtent — Hip Sing Tong ir On Leong Tong. Jos dvi buvę seniaus susitaikę ir padarę ginklų "paliaubą" 11-kai metų. Dabar rakas išsibaigė ir kova vėl atsinaujino. Pereitą antradienį restorane ant Delancy St. vienos tongos nariai puolė ant kitos tongos vado, Lom Hank, ir ant vietos jį sušaudė.

Policija patruliuoja visą kinamiestį.

**RISTYNĖS IKI PERGALĖS**
**Pėtnyčioj, Spalio-Oct. 24, 1924**
**Šv. Jurgio Parapijos Salėj**
207 York St., C. Brooklyn, N. Y
Pradžia 8:15 val. vak.

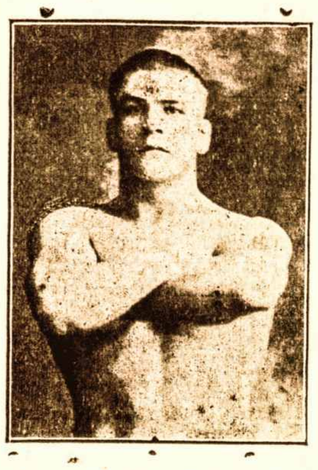

**Juozas Šimkus**, lietuvių lengvosios vogos čampijonas, nesenai sugrįžo iš Kalifornijos, kur ritosi per kelius metus su lengvos ir sunkios vogos ristikais. Šį sykį J. Šimkus imsis su **Paul Finski**, rusu sunkiosios vogos ristiku, kuris sveria 200 svarų. Šimkus sveria 165 svarus.

**Juozas Komaras**, lietuvių milžinas, sunkiosios vogos ristikas-čampijonas. Sveria 235 svarus. Risis su turku Joseph Madgede sunkiosios vogos ristiku. Sveria 212 svarų. Taipgi Juozas Komaras parodys savo spėką, perplėš New Yorko telefonų knygą visą ant sykio. J. Komaras yra vienatinis žmogus, kuris tą knygą gali perplėšti.

Tos ristynės bus labai įdomios, nes dalyvaus visi profesijonalai ristikai.

**Įžanga: 75c. ir $1.00**

Tikietų galima gauti "Garse," "Vienybėj" ir "Laisvėj". Central Brooklyne galima gauti pas A. Kajauską, 47 Hudson Ave.

## *Real Estate*

**Ridgewood Sekcijoj.** Kampinis, 4 aukštų muro namas; 7 šeimynų, 2 štorai, su visais įtaisymais; geroj biznio vietoj. Renda metam $3,456. Prašo $30,000. Pardavimo priežastis—senatvė ir mirtis.

Kampinis muro namas, 2 šeimynų, 3 karų garadžius, labai gražioj vietoj. Kaina $22,500.

**Williamsburgh Sekcijoj.** Dvie jų šeimynų medinis namas, su elektros šviesa. Kaina $6,000. Cash $2,000.

**Greenponit Sekcijoj.** Septynių šeimynų medinis namas, gražioj vietoj, lotas 25x100. Kaina $13,-500. Cash $3,500. Renda metams $1,632.

Šešių šeimynų muro namas, Matew Bilderio, 12 metų senumo; 200 rendos mėnesiui. Kaina $19,800. Cash $7,000.

**VIENYBĖ" REAL ESTATE**
**(Vl. Šabūnas, vedėjas)**
**193 Grand St., Brooklyn, N. Y.**

**Paieškau Juozo Baciulio**, pacina iš: k. Dabušiai, v. Malėtai, apskr. Ukmergė. Amerikon atvykęs prieš 12 metų. Turiu labai svarbų reikalą Jis pats, ar kas kitas, malonėkite pranešti šiuom antrašu: **Ed. Vaiščiunas, Box 306, Silver Creek, Pa.** (128

Paieškau lietuvių, kurie gyvena Ossining, N. Y. arba jo apylinkėj, nes noriu susipažinti, arba gauti ruimą gyvenimui pas lietuvius. Todel jeigu čionai esate lietuvių, atsiliepkite patys, arba kas žinote, meldžiu suteikti man jų antrašą, už tai tariu labai ačiu. **Jonas Pluskevičius, P. O. Box 432, Ossining, N. Y.** (131)

**DRESĖMS AUDDEKLŲ LIKUČIAI TIK PO 66C. YARDAS!**

**Kansas City.** — Moterys savo drapanas siuvančias norės pasinaudoti proga stebėtino pasiūlymo Textile Mills Co., 4 ir 5 yardų likučiai Serges, Tricotines ir Siūtams parsiduoda žemiau urmo kainos. Rašykite: Textile Mills Co. Dept. L. Kansas City, Mo.

PASIRENDAVOJA vienas įrengtas kambarys su elektra ir iluma. Cypress Hills dalyje. 65 Richmond St., Brooklyn, N. Y. (128)

Pasirendavoja. 4 šviesūs kambariai su maudyne, elektra, gezo šildytojais prie boilerio. Vienas blokas nuo eleveitoriaus. $30 rendos, — **468 Barbey St., East New York.** (129

**Reikalingi čeverykų dirbėjai**, patyrę prie čeverykų (shoes) ir sandal's. **Comfort Sandal Co., 87 Sanswick St., ties 59-to St. tiltu, Long Island City.** (129)

## *Įvairūs Pardavimai*

**GROSERNNĖ IR BUČERNĖ PARSIDUODA**

Vyras apleido moterį su trimis vaikais, todel parsiduoda gana prieinama kaina greitam pirkėjui. Keturi kambariai gyvenimui, 3 metų leasas, geri įtaisymai ir daug tavoro. Apgyventa lietuvių. — **138 New York Ave., Newark, N. J.** (128

**Parsiduoda Grocery ir Delikatessen** krautuvė. Pardavimo priežastis — važiuoju Europon. Geras pirkinys greitam pirkėjui. **266 Wythe Ave., Brooklyn, N. Y.** (128

**— KAZUNO GUMBO KURA —**

Šita gyduolė yra atsakančiai išbandyta ir visados esti pagelba nuo gumbo, patrūkimo, skaudėjimo po krūtine ir tt. Prekė Bonkutės — 75c. su prisiuntimu — 80c.

**— Lietuviška Trajanka —**

Parsiduoda mažam ir dideliam pakely po 35c. ir 75c. per pačtą reikia dadėt ant mažo pakučio 6c., o ant didelio — 10c. Importuojame iš Europos visokias žoles, šaknis, lašus, aliejus ir tt.

**KAZUNAS' DRUG STORE**
**38 S. Jardin Street**
**Shenandoah, Pa.**

**Savo gražų skatiką,**
**Nelaikyk jį už dyką:**
**Duok jam pelną-gerovę —**
**Dėk į mūsų Bendrovę.**
**Šėras $10.00.**


Tel. Greenpoint 6195
**M. KREIVENAS**

**Gėlės del Namų, Daržo, Vestuvių ir Laidotuvių**
**202 BEDFORD AVENUE**
(arti North 6-tos gatvės)
**Brooklyn, N. Y.**

Tel. Stagg 8470 ir 2054
**KNAPP MANSION, Inc.**
(I. Nussdorf, Savininkas)
**Vestuvėms, Vakarienėms Bankietams ir kitokioms Pramogoms**
Geriausi Brooklyno lietuviams vieta
**— Geresnės Nėra —**
**BEDFORD AVENUE**
**kamp. Ross St. Brooklyn, N. Y.**

**Telephone 9759 Main**
**Fotografas**
IR MALIORIUS

Nufotografuoja ir numalevoja visokius paveikslus įvairiausiomis spalvomis. Atnaujina senus ir krajavus ir sudaro su amerikoniškais Darbą atlieka gerai ir pigiai.
Kreipkitės šiuo adresu:
**JONAS STOKES**
**173 Bridge St., C. Brooklyn, N. Y.**

**R. JOHN UREVICH**
**Lietuvis Advokatas**
**60 Wall St., New York.**
Tel. Hanover 6560

**JUOZAS LEVANDANCKAS**
**GRABORIUS**

**Laidotuvių Vedėjas ir Laisniuotas Išbalsamuotojas**
**107 Union Ave., Brooklyn, N. Y.**
**Notary Public.** Stagg 0783 J.

**NAMŲ SAVININKAI TĖMYKITE!**
**Lietuvis Penteris**
Pentinu namus iš lauko ir vidaus. Darbą atlieku greitai ir pigiai. Taipgi taisau senus stogus ir uždedu naujus. Šiais reikalais kreipkitės pas:
**WILLIAMO KAPTURAUSKO**
**53 Montieth Street**
Kampas Bushwick Avenue
**Brooklyn, N. Y.**

Telephone Greenpoint 4594
***Adams Auto Repairing Co.***
J. DUBAUSKAS, Savininkas
**116 NORTH 4th STREET**
**Kampas Berry Street, Brooklyn, N. Y.**
Pirmutinis ir Seniausis Lietuvis Automobilių Mekanikas
Esu gerai patyręs visų išdirbysčių automobilius taisyti.
DARBĄ GARANTUOJU

**EKSTRA! NAMŲ PARDAVIMAS**
**Labai pigiai, su mažu įnešimu ir dideliu pasirinkimu nuo vienos iki 8 ir daugiaus šeimynų namai; taipgi su štorais. Pirkti galit kur tik norite, mieste ir priemiesčiuose. Kas pas mane pirks, tas sutaupys daug pinigų. Meldžiu kreiptis**
**JOSEPH VASTUNAS**
**Real Estate Co.**
**138 Union Ave. Gyv. vieta: 124 Union Ave.**

**ANTANAS TAČILAUSKAS**
(Savninkas)
**LIETUVIŠKAS RESTORANAS**
IR
**SUSIRINKIMAMS SVETAINĖ**
**Čia galite gauti tinkamus valgius, gerai pagamintus ir už prieinamą kainą; taippat pasirendavoti svetainę susirinkimams, vestuvėms bei kitokioms apeigoms**
**999 GRAND STREET (Tel. Stagg 3922) BROOKLYN, N. Y.**

**RESTAURANTAS**
**gaminame Lietuviškus, Rusiškus, Vokiškus taipgi ir angliškus valgius; kuris nors sykį pribūna pas mus ant pietų, tas pasilieka visados mūsų kostumeriu, nes skaniausiai valgiai ir mandagus patarnavimas**
**POVILAS SAMULĖNAS ir ANTANAS RIBOKAS**
(Savininkai)
**802 Washington Street. New York City, N. Y.**

**VYRIŠKŲ DRAPANŲ KRAUTUVĖ**
**Didelis Pasirinkimas Vyrams — Drapanos Geriausių Kompanijų**
PADARAU NUO LIETAUS APSIAUSTUS (RAINCOAT'US)
**Vyrams, Moterims ir Vaikams**
**Prašau Tamistą reikale atsilankyti, o būsite pilnai užganėdintas**
**S. PAUŽA**
**131 GRAND STREET**
**Brooklyn, N Y.**

**ATIDARYMAS NAUJO RESTORANO**
("Palanga" percina į naujas rankas)
***SUBATOJE, SPALIO 25-TĄ***
**518 Grand St., Brooklyn, N. Y.**
**Bus galima gauti geriausių lietuviškų ir amerikoniškų valgių. Patarnavimas greitas ir mandagus. Visus prašome atsilankyti.** Nauji Savininkai:
**Ant. Adomėnas**
**Ant. Malakauskas**

**SPECIALISTAS — Surgeon Dantistas — SPECIALISTAS**

**DR. J. HOROWITZ, Dentist**
**124 Union Av. kamp. Grand St**
(Viršuje mėsinyčios)
**Traukiu dantis be skausmo, su pagalba naujo metodo, kurį atsivežiau iš Europos**
**Visoki aptraukimai — šaknų ir paviršio darbai**
**22 karatų aukso — darbas garantuotas**
**Susikalbam Lietuviškai** EGZAMINACIJA DYKAI!

**Didelis Nupiginimas!**
(Laike Kermošiaus tikietų Neduosimeū
**Bet Progress Shoe Co.** duos su kiekvienu pirkinių **teisingą dovaną**, tai yra, **tikrą dovaną laike 15 dienų**
**NUPIGINTOS KAINOS**
**ant visokios rūšies čeverykų, sliperių, robų ir šilko pančekų visai šeimynai**

— DOVANOS —

| | | | | |
|---|---|---|---|---|
| Dabartinė Kaina | $8.50 | parsiduos | už | $7.50 |
| ,, ,, | $7.50 | ,, | ,, | $6.75 |
| ,, ,, | $7.00 | ,, | ,, | $6.50 |
| ,, ,, | $6.50 | ,, | ,, | $6.00 |
| ,, ,, | $6.00 | ,, | ,, | $5.60 |
| ,, ,, | $5.00 | ,, | ,, | $4.65 |
| ,, ,, | $4.00 | ,, | ,, | $3.70 |

ir tokia norma parsiduos iki mažiausio pirkinio

***Nepraleiskit Progos***
Toksai nupiginimo pardavimas prasidės nuo
**SUBATOS, SPALIO 25 D., IKI LAPKRIČIO 8 D.**
**Tiktai 197 Grand St. Krautuvėj. "Vienybės" Name-**
Mes turime puikiai ir stiprai pasiūtus Vėliauisos mados Čeverykus
**PROGRESS SHOE CO.**
***Lietuvių Čeverykų Krautuvės***
**197 Grand St. ("Vien." Name) Brooklyn, N. Y.**
**20 Clermont Av. Maspeth, L. I. N. Y.**
**175 Ferry St. Newark, N. J.**
**44 Grand St. Maspeth, L. I. N. Y.**