"VIENYBĖ" TAMSUMĄ
IŠBLAŠKO-IŠVAIKO;
LIETUVIŲ TVIRTUMĄ
AMERIKOJ PALAIKO

# VIENYBĖ

—: LITHUANIAN TRI—WEEKLY :—

TAD, MIELAS TAUTIETI,
SKAITYKI "VIENYBĘ" —
SUTEIKSI TĖVYNEI
DIDŽIAUSIĄ GALYBĘ!

NO. 17. Kaina 4 Centai Šeštadienis, VASARIO (FEB.) 7 D., 1925, Brooklyn, N. Y. Kaina 4 Centai METAI XXXIX.

(Telephone: 2427 Greenpoint) Entered As Second Class Matter October 23, 1907, At The Post Office at Brooklyn, N Y.. Under the Act of March 3rd, 1879 (Telephone: 2427 Greenpoint)

## KRIKŠČIONIŠKA DIKTATURA PASILIEKA LIETUVOJ - NAUJI MINISTERIAI VISI KLERIKALAI

### Premjeru Paskirta Finansų Ministeris Petrulis, Nes Geresnio Nebuvo Galima Gauti.

### NEŽIURINT SUSIPYKIMO IR ŽANDINĖS, KRUPAVIČIUS PASILIEKA KABINETE SU SAVO PRIEŠU DAUKANTU.

WASHINGTON. — **Elta praneša iš Kauno: Vasario mėn. 4 d. Prezidentas patvirtino naują Ministerių Kabinetą šioje sudėtyje: Ministeris Pirmininkas ir Finansų Ministeris — V. Petrulis; Užsienių Reikalų Ministeris — V. Čarneckis; Vidaus Reikalų Ministeris — Endžiulaitis; Švietimo Ministeris — K. Jokantas; Teisingumo Ministeris — A. Tumėnas; Krašto Apsaugos Ministeris — Daukantas; Susisiekimo Ministeris — Šližys; Žemės Ukio Ministeris — M. Krupavičius.**

**Liet. Pasiuntinybė Amerikoje.**

PATCHOGUE, L. I. — "Pranašas" Reidt, kuris "išpranašavo" "pasaulio pabaigą'' vasario 6-tą, ir laukė tos pabaigos su trylika pasekėjų, "atidėjo" pabaigą dar savaitei laiko. Esą, per šią savaitę pasirodysią aniuolai su liepsnojančiomis kojomis. Pats Reidt ir jo draugas yra pardavę farmą ir turtą, nes jo esą nebereikėsia. Kiti jų pasekėjai pasisiuvo baltus ligus marškinius, kuriais vyks stačiai dangun.

CAVE CITY, KY. — Kasyklos savininkas Collins, kuris šešta diena guli primygtas uolos savo kasykloje, nežiūrint pastangų, dar nepaliuosuotas. Paliuosuoti jo net vilties nėra: jis guli ant grindų urve, į kurį reikia perkasti stora pluta kieto akmens. Urvo grindys pakilo ir atkirto žmogų nuo gelbėtojų, kurie buvo aną dieną gana arti jo priėję ir net per triubelę valgio davę. Dabar spėjama, kad Collins jau miręs. Iš Washington atvyko prityrę inžinieriai ir pradėta kasti tunelis prie jo, kad išėmus gyvą ar mirusį.

### Pabėgėlis Išbuvo "Motere" 10 Metų

**Paris.** Parliamentui perleidus bilių apie dovanojimą kaltės pabėgėliams iš kariuomenės karo metu, Batignolles priemiesty įvyko stebėtinas dalykas: viena moteris tapo vyru ir pasisakė, kad dešims metų atgal jis pabėgo iš kariuomenės ir slapstėsi du metu žmonos kambary. Per tą laiką jis su elektra išrovė savo barzdos ir ūsų plaukus, pramoko laibai kalbėti ir siūti moterims drapanas. Per visą laiką jis dirbo šapoje kaipo moteris siuvėja. Dabar, kada valdžia paskelbė amnistiją, jis vėl liko vyru. Esą jam tikrai nusibodę moteriškas drapanas dėvėti.

**Fitchburg, Mass.** Darbai popieraunėse čia eina gerai, tik sunku, tiesiog negalima jose darbo gauti. Geležies ir audeklų fabrikai dirba silpnai.

### Antras Miegas Kainavo 10 Dolarių

**Montclair, N. J.** Policija čia užtiko gemblerių būrį ir areštavo visus, įskaitant ir Mikolą Prestą, kuris saldžiai miegojo. Kuomet atėjo teismo valanda, jis pavėlavo į teismą ir kaipo priežastį nurodė užsimigimą. Teisėjas už pirmą miegą jo nebaudė, bet už antrą turėjo užsimokėti $10.

### Great Neck'e Rasta Peršautas Italas

**Great Neck, L. I.** Pakely čia rasta kūnas peršauto 25 metų italo, kurio vardas dar nežinomas. Spėjama, kad tai butlegerių kerštas. Kūne rasta keturios kulkos.

**Saugus, Mass.** Čia areštuota du broliai, kurie pavogę iš krautuvės seifą ir jį jau buvo beatidarą miške.

## "VIENYBĖS" SEIMAS KOVO 7 D.

—o—

**"Vienybės" Bendrovės Seimas įvyks Kovo (March) 7 d., "Vienybės" Svetainėje'', 193 Grand St., Brooklyn, N.Y. Visų šėrininkų pareiga šiame svarbiame suvažiavime dalyvauti.**

**Netrukus bus išsiuntinėta kvietimo laiškai ir pavadai (proxies).**

**VALDYBA.**

## Naujausi Telegramai

**New York.** Rockefellerio sūnus davė pusę miliono dolarių protestonų katedrai, kuri bus statoma čia.

—o—

**New York.** Gelžkeliai čia yra davę užsakymų padaryti lokomotyvų, vagonų ir rėlių vertės pusantro miliono dolarių. Tas reiškia, kad ta pramonės šaka nestovinėja.

—o—

**Berlin.** Čia gauta žinia, kad visi Trockio šalininkai būsią išmesti iš Raudonos Armijos.

—o—

**Paris.** Francūzai pasiuntė daugiau kariuomenės į Afrikos koloniją Moroko, kadangi pašonėje murinai baigia vyti lauk ispanus ir po to gali imtis už francūzų.

—o—

**New York.** Amerikonai smarkiai piktinasi Kanados bandymu uždrausti išvežimą medžių tinkamų popieros dirbimui į Ameriką.

**Olso.** Apie 15 nelabai smarkių žemės drebėjimų yra įvykę šioje savaitėje Norvegijoje, pietinėj daly.

—o—

**Paris.** Duonai brangstant, valdžia imasi priemonių kainų kilimą sulaikyti.

—o—

**Berne.** Šveicarai pasirodo esą didžiausi tabako rūkytojai Europoje. Jie suvartoja maždaug penkis svarus kiekvienas ant metų.

—o—

**Cincinatti.** Staiga pasimirė žydelis Fleischman, garsus išdirbėjas mielių, kuris buvo kelis syk vedęs.

—o—

**Pen Yan, N. Y.** Čia tiek prisnigta sniego, kad vieną žmogų į ligonbūtį šešiolika arklių turėjo vežti devynias valandas tolumo aštuonias mylias.

—o—

**Vienna.** Valdžia čia priversta šelpti 190,000 bedarbių, neturinčių iš ko pragyventi.

### Sesuo iš Varšavos Tvarkys Povilaikos Palaikus-Turtą

**Waterbury, Conn.** Vietos anglų laikraštis rašo, kad iš Varšavos atvyko "ponia" Marė Sokoloffski, sesuo pasimirusio veikėjo Povilaikos ir teismo keliu įsigavo būti vėlionies turto globėja ir tvarkytoja. Jai tame reikale pagelbėjo Viktoras Gratz, advokatas atstovaująs lenkų generalį konsulą New Yorke ir (laikraštis rašo) "Lithuanian Consulate". Ikšiol vėlionies turtą globojo Juozas Celusky (gal Cibulskis?). Teisėjas Slavin po advokato kalbų pripažino Sakalauskienę globėja ir pastatė ją po bėla $30,000, nes tiek spėjama Povilaika turto palikęs. Teisėjas Slavin išpradžių nenorėjo Sakalauskienei duoti globėjos teisių, sakydamas, kad ji nėra gyventoja šios šalies ir kad ji galinti čia būti tik šešis mėnesius, kaipo viešnia. Advokatas Gratz vienok užtikrino, kad Sakalauskienė gyvens ant vietos kiek reikės ir kad lenkų konsulas prižiūrės, kad Sakalauskienei būtų pavelyta čia būti tiek ilgai, kiek reikės. Teisėjas prigrąsino, kad jei Sakalauskienė bandys išvažiuoti iš Conn. valstijos, tai globavimas būsiąs atimtas iš jos.

Buvo pranešta teisėjui, kad yra kita sesuo, kuri gyvena Lietuvoje. Kadangi Povilaika nepaliko jokio testamento, tai turtas priklauso šioms abiems seserims. Vietos lietuviai vienok labiau simpatizuoja tai seserei, kuri gyvena Lietuvoje.

### Ellis Island Valdininkai Sujudo

**New York.** Ellis Island imigracijos valdininkai surašė peticiją, kurioje reikalauja prašalinti teisėją Cottilo iš New Yorko Supreme Court, kadangi tas viešai skelbia, būk Ellis Island valdininkai visi ima kyšius už įleidimą ateivių.

### Lenkai Siunta Ant Anglų

**Varšava.** Lenkai, išgirdę, kad Tautų Sąjungos komisaras Danzige, anglas McDonnell, atsakė lenkams teisę turėti savo pašto dėžutes mieste, išskyrus vieną vietą, tiesiok iš kailio neriasi. Nors dar jie tikisi, kad Tautų Sąjungos viršūnės atšauks tą savo komisaro nuosprendį, bet vienok keikia anglus ir vokiečius. Dancigo gyventojai nors džiaugiasi nuosprendžiu, bet vis bijo, kad lenkai nepavartotų kokios želigovskiados.

### Motina Vandravojo su Septyniais Vaikais

**New York.** Grand Central stoty tapo sulaikyta svetimtautė Lena Pallatair, kuri vaikštinėjo po stotį su savo septynetu vaikų. Ji ir vaikai sunkiai kalba angliškai. Vėliaus pasirodė, kad ji turinti $276. Ji esą pabėgusi nuo vyro iš Garfield, N. J., nes susipyko. Nuvykus pas gimines į Batavia, N. Y., jai buvo liepta grįžšti prie vyro, bet ji nenorėjo. Dabar vyras ją atsiėmė atgal.

### Kokio Jaunimo Esama Šioje Gadynėje

**New York.** Čia tapo areštuotas tūlas 20 metų jaunuolis De Martini, kuris pasirodė jau praleidęs apie penketą metų įvairiuose kalėjimuose ir buvęs areštuotas dvyliką sykių.

**Elkton, Md.** Savininkai šapų, kur dedama į blešines daržovės, daro čia kontraktus su ūkininkais, nupirkdami jų auginamus žirnius, tomeites ir kornus. Už toną žirnių moka $70, už cukrinių kornų toną $15.

**New York.** Amalgameitų bankas, kaip praneša direktoriai, pernai pelnęs $20,000 grynų pinigų. Šėro vertė todel nutarta pakelti iki $160.

## Žinios Iš Lietuvos

**Rokiškis.** ("Vienybės" kor.) — Biblijos Studentų Literatūra Lietuvoje. Iš įvairių religijos knygų nė viena nėra taip prasiplatinę, kaip Biblijos Studentų knygos. 1919 m. į Lietuvą atėjo "Sargybos Bokšto" 21 egz. Vienas į Rokiškio gimnaziją, o likusieji, Tauragėn ir Raseiniuose. Bet 1924 m. šių knygų plaukimas į Lietuvą sparčiai padidėjo. Rokiškio apskritin tapo atsiūsta 4500 knygų ir 12,000 "Sargybos Bokšto" ir 21,000 įvairių lapelių. Čia tik pa duodu skaičių, ką aš pats esu persitikrinęs ir žinau; bet nemažas skaičius eina pavieniams žmonėms, kurių man neteko sužinoti. Knygas žmonės labai noriai skaito. Skaito visokių luomų žmonės, ir įvairių pakraipų. Kaip girdis, kad daugelis žmonių ateinančiame pavasaryje žada pasikviesti pilgrimą, kuris paaiškintų nesuprantamus dalykus.

**Seminaristas**

**Didėja,** Rokiškio valsč. — ("Vienybės" kor.) Mažaprotis A. K. sumanė apsivesti, ir buvo nusipiršęs mergelę, bet prieš vestuves liko visiškai beprotis ir tapo išgabentas Tauragėn. Paskiau pasirodė, kad ir mergaitė yra beprotė. Žmonės jiems nekliūdė vestis; kad nepadidėjus ligai, būtų ir sutvėrę bepročių šeimyną. Žinoma, tokie žmonės be kitų pagelbos neapsives; bet randasi tokių juokdarių, kurie padeda. Liūdni juokai tyčiotis iš nelaimingųjų, nors jau laikas susiprasti.

**P. Kriukelis**

**Užpaliai** ("Vienybės" kor.) — Antradieniais Užpaliuose esti turgai. Iki sausio 13 d. įvažiavimas turgun buvo laisvas, bet dabar pradėjo imti valsčiaus valdyba mokesnį nuo važiuotų po 20 centų.

13 sausio laike turgaus, susimušė Užpalių žydai su Utenos žydais. Bet įsimaišiusi policija, abi pusi nuramdė. "Karas," žinoma, buvo likviduotas.

**Pabudęs Vaidyla.**

MIRĖ NUO PIERNIKŲ

**Šilutė.** — Persergėjimas per laikraščius nevartoti potašo kepant Kalėdų pyragus pervėlai padarytas. 3 metų anstolio Šerlio sūnus nusinuodijo. Nežiūrint į dviejų gydytojų suteiktą medicinos pagalbą, negalima buvo išgelbėti, nors tos pačios šeimynos dukraitė, kad ir dideliu vargu, bet buvo išgelbėta.

### S. V. Kareiviai Gina Neunijinius Kasėjus

**Grafton, W. Va.** Kompanijai paprašius, aštuoni kareiviai vaikštinėja ties Wendel anglių kasykla ir neprileidžia unijistų, kurie pradėjo pikietuoti ir atkalbinėti darbininkus neiti dirbti, kadangi kompanija iš unijinės kasyklos nori padaryti skebinę.

### Austrijokai Žudosi Gana Smarkiai

**Vienna.** Čia padidėjo saužudybių skaičius. Per sausio mėnesį 149 ypatos nutarė persikelti į kitą pasaulį.

**Užpaliai.** ("Vienybės" kor.) — Sausio mėnesio pradžioje, Užpalių valsčiaus, keliuose kaimuose buvo pasirodę "aukso" pardavėjos. Bet kuomet nupirkę daiktus apžiūrėdavo geriau, tai pamatydavo šviną ir kitas nevertas nauges. Pardavėjos labai skubindavos iš vienos vietos kiton ir daugelį, žinoma, apgavo. Pas daugiau suprantančius, visai neparduodavo.

**Pabudęs Vaidyla.**

LIUDNAS ŽVEJŲ LIKIMAS

**Klaipėda.** — Prieš keturiolika dienų išsiiro į jūrą vienas žvejų laivas, kuriame buvo Karklininkų žvejai Mykolas Cvikys (70 metų), Ansas Cvikys (50 m.), Šuišelis (35 m.) ir Lipkė (30 m.). Tūli Karklininkų žvejai esą matę, kaip keturių žvejų laivas dingo jūros vilnyse. Per 14 dienų ieškota pakraščiuose laivo liekanų. Bet nieko nerasta. Dabar pranešama, kad minimas laivas išmestas į Latvių pakrantį ties Jurmako kaimu į pietus nuo Liepojaus. Taigi dabar nebėra abejonės, kad tie keturi nelaimingieji žvejai rado mirtį šaltoje jūroje. Visi jie buvo apsivedę ir paliko dabar našles su šeimynomis.

GAISRAS

**Kretingalė.** — Pirmadienį, gruodžio 29 d. prieš pietus kilo gaisras Neuberto pieninėje ir sunaikino visą pieninę ir visus kitus trobesius. Ugniagesiams nesekės gaisrą numalšinti. Spėjama, kad kas nors tyčia padegė. Kriminalinė policija jau pradėjo tardymus.

RESPUBLIKOS PREZIDENTAS ATOSTOGOSE

**Kaunas.** — Respublikos Prezidentui p. A. Stulginskiui išvažiavus į užsienius keletą savaičių pasigydyti, einant Valstybės Konstitucija, Respublikos Prezidentą dabar pavaduoja Seimo pirmininkas pralotas J. Staugaitis.

**Kaune atsilankys Rygos opera.** — Rygos opera, kaip tenka patirti, 1925 m. vasario mėn. pabaigoj žada atsilankyti Kaune ir pastatyti Valstybiniam Teatre 4 spektaklius. Mūsų opera, atsilygindama latvių menininkams, tuo pat laiku vyksianti su gastrolėmis į Rygą, kur suruošianti taip pat 4 savo spektaklius.

**Kaunas.** — Studentų valgykla. — Lietuvos Studentų Susišelpimo Draugija įsteigė savo valgyklą, kurioje išduodama šimtai pietų kasdien. Pietų (iš 3 valgių) esą geresni, negu šiaip jau valgyklose, o jie kainuoja tik 2 litu. Užsimokėti už pietus studentai gali ir mėnesio gale. Pati valgykla gerai įrengta, turi skaityklą, biblioteką ir studentai ja patenkinti.

**Klaipėda.** — Gyventojų suskaitymas Klaipėdos krašte įvyks, kaip jau paskelbta, sausio 20 d. Miesto Valdyba kviečia atsišaukti pas ją visus tuos, kurie norėtų ir galėtų padėti tą dieną gyventojus surašinėti.

**Tilžė.** — Prekybos Rūmų rinkimai paskelbti negaliojančiais. Renkant atstovus atsitikę visokių suktybių, ypatingai iš vokiečių tautininkų pirklių pusės.

**Vardučiai.** — Milžinišką laukinę kiaulę 5 centnerių sunkumo sekės nušauti Komainių miške. Be to sugauta keletas jauniklių laukinių kiaulių.

**Airysai.** — Kūdikio angelas sargas. 3 metų mergytė iškrito iš augšto namo pro atvirą langą į akmenimis grįstą gatvę. Visi manė, kad ji jau užsimušė. Bet atėjęs gydytojas patikrino, kad kūdikiui nieks neatsitiko.

**Trakėnai.** — Greitasis traukinys pervažiavo geležinkelietį Adomaitį. Jis liko vietoje negyvas.

**Kulkiemiai.** — Bedarbės pasekmės Rytprūsiuose. Čia suimta keletas bedarbių, kurie išbadavę pradėjo apylinkėj vagiliauti.

**Vilnius.** — Kiek yra draugijų Vilniaus krašte. Sausio 1 dieną visam Vilniaus krašte legaliai veikė 50 žydų, 8 lietuvių, 8 baltgudžių ir 198 lenkų draugijos. Proporcingai gyventojų skaičiui daugiausiai draugijų turi žydai. 198-ių lenkų draugijų tarpe daug figuruoja tiktai formaliai.

**Vilnius.** — Dovana. Vilniškė "Slowo" redakcija pasigyrė gavusi dovanų nuo komunistinės Vakarų Baltgudijos partijos, būtent tos partijos slapta leidžiamojo laikraščio "Czerwony Sciag" 3 numerį. Trys numeriai "Czerwony Sciag" išėję jau šiais metais, taigi manoma, kad jis išeina kas dvi dienos. Išviso išėję 40 numerių.

Spausdinamas partijos spaustuvėje Vilniuje.

**Vilnius.** — 5 gaisrai savaitėje 1924 metais Vilniuje buvę 228 kart ištikę gaisrai. Vien gruodžio mėn. gaisrinė buvusi šaukiama 37 kartus. Gaisrų priežastimi dažniausiai esti netinkamas kaminų ir pečių užlaikymas.

**Vilnius.** — Judėjimas mažesnis, o nelaimingų atsitikimų daugiau. 1924 metais greitoji pagalba mieste buvusi šaukiama 3,635 kart, kas sudaro apie 10 nelaimingų atsitikimų kasdieną. Prieš karą jų buvę — 6-7

**Vilnius.** — Pirmiau nuteisia, o paskiau stengiasi įrodyti kaltę. Šio mėn. 8 dieną apeliacinis teismas Vilniuje nagrinėjo Andrio Pūčio bylą. Pūtys yra kilęs iš Pučkornės sodž. Valkininkų valsč. ir kaltinamas, būk nuo 1920 iki 1923 metų vadovavęs Lietuvos šaulių būriui. Taikos teisme jis buvo nuteistas 6 metams sunkaus kalėjimo. Nagrinėjant bylą apeliaciniam teisme, gynėjas adv. Wrąblewskis išrodė, kad tardymai buvę pravesti labai netinkamai ir nepatikrinta politinės policijos davinių.

Apeliacinis teismas savo nusprendimą atidėjo ir nutarė pareikalauti iš politinės policijos dokumentalių kaltės įrodymų ir ištardyti naujuosius liūdininkus

Įsteigtas 1886 m.
VIENYBĖ
TRIS KART SAVAITĖJE
Leidžiamas Utarninkais, Ketvergais ir Subatomis
Brooklyn'e, N. Y.
METINĖ PRENUMERATA:
Suvienytose Valstijose — $4.00
Kanadoje — — — — — — $4.50
Lietuvoje ir kitur — — — $5.00
Prenumeratą reikia apmokėti išanksto.
Apie skelbimus klauskit laiške.
Adresas:
Vienybė Publ. Co., Inc.
193-197 Grand Street
Brooklyn, N. Y.

Established 1886
VIENYBĖ
LITHUANIAN TRI-WEEKLY
Published Tuesdays, Thursdays and Saturdays
at Brooklyn, N. Y.
SUBSCRIPTION RATES:
In United States — — — $4.00
Canada — — — — — — $4.50
Other Countries — — — — $5.00
Advertising rates on application.
Address:
Vienybė Publ. Co., Inc.
193-197 Grand Street
Brooklyn, N. Y.

# Redakcijos Straipsniai

## NAUJAS, BET BEVEIK TAS PATS, LIETUVOS MINISTERIŲ KABINETAS

Griuvus Lietuvos Ministerių Kabinetui, pasisekė vėl greitai sudaryti naują, kurian įeina beveik visi buvusi griuvusiame kabinete ministeriai, — net ir Daukantas su kun. Krupavičium, kurie buvo sudarę savotinį tarp savęs "krizį," įeina savo buvusion vieton p. Čarneckis. Nauji viso labo du žmonės, tai pp. Endziulaitis ir K. Jokantas (bene Dr. Jokantas, kuris buvo "Lietuvos" redaktorium). Juos visus vadovaus naujas ministeris-pirmininkas, **p. V. Petrulis.** Lietuvos politikos chronologijoje šis kabinetas ir bus žinomas, kaipo "Petrulio kabinetas."

Kaip matome, kabinetas bus, kaip ir pirmiau, po ta pačia "krikščioniškos" diktatūros įtaka.

Kokios priežastys išardė Tumėno kabinetą, dar nežinoma. Kadangi per kunigėlių ir jų laikraščių rankas dabar greičiausiai pereina visokios žinios iš Lietuvos vidurinės politikos, todel kaip kada jų laikraščiai ir patarnauja už barometrą tų "politikų" orui. O šituo barometru dabar pasisiūlė kunigėlių "Draugas," kuris ve kaip nurašo:

Girdi: Anglija daranti spaudimą į Lietuvą, kad dėtūsi į Baltijos-Lenkijos-Rumanijos-Anglijos didelį bloką vajun prieš Rusijos sovietus. Bet pirma reikią sutaikinti Lietuvą su Lenkija. Todel anglų spaudžiami lenkai bene manytų atiduoti Lietuvai Švenčionių apskritį. Del šito Latvijos seimo pirmininkas Wesmans, per Kalėdas net atlikęs pelegrimo kelionę Varšuvon ir Kaunan, kur buvę daug pašnibždinių kalbų su lenkų ir lietuvių ministeriais.

Jeigu "Draugo" barometras Kauno politikos orą teisingai nuspėjo, tai Lietuvos ministeriai susvyravo: ar atiduot Vilnių už Švenčionis? Rezultate — griuvimas. Bet tai tik "Draugo" išvada.

---

## ATSIPRAŠOME PATYS SAVE!

Keletas numerių atgal mes "Vienybėje" suabejojome, begu galėjo būti teisybė, kad Lietuvos valdžia būtų pradėjusi kratas daryti pas savo piliečius, pasigavvusi juos ant rubežiaus, išvažiuojant į užsienius. Tai buvo kalba apie kabelį, pranešusį apie Virbaliaus muitinėje padarytą kratą pas Amerikon atvykstančius Dr. M. J. Viniką ir K. Norkų. Dabar tas atsitikimas jau kiek tiek paaiškėjo.

Minėtoji krata ištikro buvusi padaryta. Valdininkai (tur būt iš Kauno žvalgybos) pasivijo Virbaliuje Dr. Viniką ir p. Norkų. Jie pasisakę, kad ant p. Norkaus esanti nuožvalga bene jis vežąs užsienin "brangumynų," antraip sakant, buvo nuožvalga, kad jis užsiima šmugeliu. Tačiaus krata, matomai, nedavė rezultatų, nes p. Norkų paleista važiuoti Amerikon. Gali būt, kad podraug buvo duota žinia Amerikos valdžiai, kuri čionai p. Norkų laikinai suturėjo išsėsti. Kas čia per istoriją, greitai paaiškės.

Bet kitoki padėtis D-ro Viniko. Jisai nebuvo niekuomet nužvelgiamas jokiais šmugeliais, yra visų gerbiamas veikėjas ir dar nominaliai skaitosi Lietuvos diplomatinėje tarnyboj. Kodel pas jį buvo daryta krata kelionėje? Ant kiek yra žinoma, joki civilizuota valstybė savo diplomatų nekrečia be **jokių faktų ir įrodymų.** Nes krata yra suteršimas žmogaus vardo, o krata pas diplomatą — jam didelis politinis smūgis. Nekaltai iškrėtus diplomatą, pati valstybė suduoda sau smūgį.

Tas vienok pas Lietuvos valdininkus esama galimu, ir delto patys save atsiprašome, kad pavadinome save "netikinčiu Tamu" ir paabejojome, begu tas galėjo atsitikti.

---

## TAUTŲ SĄJUNGA PRIEŠ LENKŲ PAŠTO DĖŽUTES DANZIGE

Lenkų akyplėšumas susitiko spriktą nuo Tautų Sąjungos komisionieriaus Danzige. Nesenai lenkai susimanė įvesdinti laisvame Danzigo mieste išimtinai tik savo paštą, todel vieną glūdžią naktį paleido po miesta savo agentus, kurie visas pašto dėžutes už,tepliojo lenkų spalvomis ir užtupdė lenkiškus arėlius. Danzigo gyventojai del šito sujudo ir atsidūrė su skundu Tautų Sąjungoje.

Vasario 4 d. parėjo iš Tautų Sąjungos nuosprendis, atmetęs lenkų priekabes prie Danzigo paštos. Lenkams leista turėti Danzige tik vieną pašto dėžutę, pareinančiai korespondencijai iš Lenkijos ir atgal.

# PERŽVALGA

**Kazokai vėl lieka ramsčiu Valdžios.**

Lietuviai pradeda įdomauti įvykiais Rusijoj. Lietuvoje ir Amerikoje jie pastebi, kad buvusioje rusų imperijoj kaž-kas kila. Plinta žinios, kad bus perversmas Rusijoj, kuris nuvers bolševikų partijos diktatūrą. Kas po to bus?

Rusijos prezidentas Rykovas, nuvykęs pats asmeniškai į Donо kazoku kraštą, pareiškė, kad bolševikai dovanoja jiems visas kaltes ir vėl padaro juos pilnateisiais piliečiais. Kazokai ikišiol, kaipo dalyvavę su Denikinu ir Vrangeliu, neturėjo jokių teisių. Matyti, kad bolševikai Maskvoje jų išsigando, kad jų vėl monarkistai nepatrauktų prie savęs, ir dabar gerinasi prie jų.

Tas reiškia, kad bolševikai junta arba savo spėką ir galybę, arba savo silpnumą. Atsisakę nuo karingojo komunizmo, nusileidę privatinei prekybai ir kapitalui, jie nesenai nusileido kaimiečiams ir jiems daugiau politinės laisvės davė, o dabar pats prezidentas duoda laisvę kazokams, kurie buvo tvirčiausiu ramsčiu carų.

—o—

**Mokslas ir Religija.**

Žurnalas "Kultūra" paduoda šį astronomo K. Flamariono palyginimą ką mokslas sako apie žemę ir jos gyvybę ir ką religija:

Mokslas sako: "Saulės sistema ir planetos kūrėsi iš didelių medžiagos miglynų (nebulų), tirštėjimo procesu. Pati žemė buvo pirma rūku, paskui degančiu kamoliu, o pamažu aušdama virto tvirtu kūnu. Atmosferos, arba oro, elementai ir vanduo prirengė sąlygas gyvybės atsiradimui, pirmiausia pačioms prasčiausiom formoms, o paskui augštesnei gyvybei."

Religija gi mokina, kad tie dalykai šitaip įvykę: "Dievas sutvėrė dangų ir žemę su visais gyvuliais ir padarais per šešias dienas. Saulė, mėnuo ir žvaigždės buvę sutverti 4-tą dieną. Pirmieji sutvėrimai buvę aniuolai. Jie tarp savęs ėmė kariauti. Nugalėtieji virto velniais."

Su laiku, žmonės vis labiau ėmė klausyti ką mokslas sako apie tuos dalykus ir netikėti ką religija mokina žemės atsiradimo, klausimu.

—o—

**Lietuvos skola Amerikai.**

Žurnale "Lietuvos Ukis" telpa platesnių žinių apie Lietuvos skolą Amerikai ir jos sufondavimą. Užvėrimas fondavimo sutarties jau buvo paskelbtas spaudoje.

Lietuvos skolą sudaro 4 milionai suvirš dolarių, kuriuos Lietuva gavo prekėmis iš Amerikos karo sandelių Francijos. Tos prekės buvo duodamos skolon penktu nuošimčiu. Kitą skolos dalį sudaro $822,000 skolos American Relief Komisijai, kuri davė maisto, kada Lietuvai trūko po karo. Ta skola irgi buvo penktu nuošimčiu. Vėliau amerikonai nusileido iki keturių ir pusės nuošimčių, bet visviena Lietuva nemokėjo tų skolų kada laikas prisiėjo 1922 metais. Tokiu būdu susidarė, apart netoli penkių milionų dolarių skolos, dar suvirš milionas už nuošimčius, arba išviso $6,030,000.

Pagal dabartinę sutartį tie pinigai turės būti atmokėti už 62 metų. Pirmus dešimts metų nuošimčiai būsią 3, o toliau — 3 ir pusė.

—o—

**Lietuvos eksportas.**

Valdžia paskelbė kiek kokių prekių iš Lietuvos eksportuota į užsienį nuo sausio iki lapkričio 1, 1924 metų. Pasirodo, kad pirmą vietą užima "žali ir nеapdirbti produktai," kurių išvežta už 131,176,400 litų. Jei lietuviai susiprastų ir pristeigę fabrikėlių tą medžiagą patys apdirbtų ir pardavinėtų apdirbtą, tai netik kad bedarbės Lietuvoje nebūtų, bet ir daugiau pinigų į ją plauktų.

Po žalios medžiagos eina maisto produktai, kurių parduota per tą laiką už 44,675,600 litų. Gyvulių parduota už 30,233,800 litų, o gatavų dirbinių parduota tik už 8,969,600 litų. Aukso išvežta iš Lietuvos už 23,000 litų.

—o—

**Lietuvos prekyba su Amerika.**

Statistikos Biuletino No. 12, praneša kiek kokių prekių Lietuva pirkosi iš Amerikos. Pasirodo, kad pirkta per vieną spalio mėnesį cukraus už 11,000 litų, kavos už 46,900 litų, miltų už 7,300, ryžių už 13,900 džiovintų vaisių už 12,000, skanėsių už 12,200. Išviso maisto iš Amerikos Lietuva tą mėnesį nusipirko už 118,300 litų. Iš kitų svarbių importų galima atžymėti žibalą, kurio pirkta tą mėnesį už 297,700 litų. Tas parodo, kad Lietuvoje yra jau gana daug automobilių ir eroplanų, vartojančių žibalą (gazoliną).

—o—

**Komunistai Lietuvoje.**

Doriškai išgvėrę yra Amerikos lietuviški komunistai: jie gėdina nepilnametes mergaites, verda munšainę, keikia kitus žmones, net kėsinasi juos papjauti, apmušti. Tas pats, pasirodo, ir Lietuvoje su jais yra; kaip čia taip ten jie neturi jokių doros principų.

Štai ką "Liet. Uk." praneša apie komunistėlio Mačio draugą J. Merkšaitį. Mačys, kąip žinoma, bandė kito plūksnomis įlysti į valstiečių-liaudininkų seimą ir sudaryti provokaciją. Liaudininkai, vienok, greitai permatė tą paukštį ir išmetė lauk. Mačio gi draugas, kuris organizavo sykiu su juo netikrą liaudininkų kuopą, J. Merkšaitis, esąs

"Žinomas savo apylinkėj tuo, kad pusantrų metų sėdėjo kalėjime užtai, kad būdamas pašto valdininku, plėšė amerikoniškus laiškus ir išiminėjo dolariukus."

Daugiausią laiškuose pinigus siunčia neapsišvietę darbininkai, kurie mano, kad taip greičiau nueisią, ir mažiau vargo su persiuntimu. Taigi Merkšaitis iš tų darbininkų vogė pinigus. O dar skelbiasi "darbininkų vadu." Visi jie tokie!

—o—

**Duos traukinį iki pat Rymo.**

Kunigas Narjauskas praneša, kad ruošiamai į Rymą maldininkų ekskursijai, Lietuvos valdžia sutinkanti duoti specialį traukinį, kuris eitų iki pat Rymo ir atgal. Tada nereikėtų Lietuvos davatkėlėms bėgioti Vokietijoj ir kitose šalyse iš vieno vagono į kitą, arba mainyti traukinius, ir dar gali būti paklysti.

Lietuvos valdžia, matyti, katalikams labai gera.

—o—

**Mielaširdingi kongresmonai.**

Kad palaikius kongreso rūmus tvarkoje ir švaroje, valdžia samdo 21 moterį, kurioms moka $410 į metus už plovimą grindų, langų ir taip toliau. Jos nepasiganėdino šita alga ir prašė pakelti, ir mielaširdingi kongresmonai, kurie nesigaili milionus dolarių piliečių pinigų išaikvoti kitiems tikslams, "maloniai" sutiko toms darbininkėms pakelti algą — po $2.80 į **metus** dabar daugiau mokės negu pirma.

---

**"Vienybės"**
**Vienas šėras**
**10 dolarių.**

# "Dieviškojo Teisingumo Evangelija"

**Rašo Visuomis (buv. Domas) Šidlauskas**

Pastaraisiais dešimtmečiais Vakarų arių tarpe vis keliama mintis apie įkūrimą tokios religijos, kuri nebūtų priešinga grynam mokslui. Mėginimų daroma visur — Amerikoj, Rusijoj ir ypač Vokietijoj. Čia trumpai supažindinsiu skaitytojus su naujausiu rusų tos rūšies vaisiumi.

Kažikoks gimusis Tartu (Estijoj), o dabar ūkininkaująs Suomijoj vegetaras rusas 1921-4 metais parašė ir išleidė Viborge rusų kalba "Dieviškojo Teisingumo Evangeliją" (Evangelije Božestvennoi Spravedlivosti"), tekste vietomis vadinama dar "mėlinąja evangelija." Tai 164 puslapių in 8 nuoš. knyga. Josios 952 paragrafai, gal delei skubėjimo paskelbti, neturi užvardymų, vienas su kitu nesurišti minčių eile ir pačios mintys eina viena po kitos be jokio plano, tankiai grįždamos. Rašyta kiek futuristiškai, aštriai, atvirai, vietomis net vulgariškai; bet nestokuoja ir gerai apdirbtų, gražių vietelių.

Pamatinės socialės idėjos nudažytos 6 orarykštės spalvomis: buržuaziška — geltona, proletariška — raudona, nepribrendusio humanizmo (krikščioniška) — žalią tikrojo humanizmo bei teisingumo — mėlyna ir tt. Ši pastaroji yra autoriaus idealu. Visos pakraipos simbolis — šešakampė, juoda su baltais spinduliais ant dangaus fono žvaigždės. Hymnas — žinomas "Kol slaven hospod v Sionie."

"Augščiausio Manifesto" — toks kitas knygos vardas — autorius yra pergyvenęs stačiatikybės, tolstojybės (iki 1910 m.) ir matomai budybės ar teosofijos etapus. Pastaroji pastebiama Dievo, vėlės, sielos ("instinkto") ir Karmos (to žodžio nemini!) idėjose.

Novatorius skelbia save atgimusiu, bėgy 2,000 metų patobulėjusiu, teisingumo evangeliją skelbiančiu "Mėlynuoju Kristumi" bei mesija (Jezus buvęs "žalias," perdėtos meilės skelbėjas). Matomai, taktikos žvilgsniu ir turėdamas omenėj skelbiamųjų idėjų vidujinį suliejimą (sintezį) ar mechanišką suliejimą (sinkrezį), jis dar vadinasi atgimusiu Buda, Konfudze,Laotse, Moize ir Muhomedu. Pripažįstant budistų Karmą ir kiekvienos vėlės vis naujus įsikūnijimus, tatai su prantama. Tik veikale ne visų tų mokytojų idėjų ir dar mažiau sintezio teko pastebėti. Radau gi sinkrezio, kaip pavyzdžiui: Moizė skelbė "akis už akį, dantis už dantį;" Jėzus — priešo nusikaltimų atleidimą be skaitliaus, o "Mėlynasis Kristus', pataria: pirmąjį prasikaltimą visuomet atleisti, kitus visus pakartojimus vis smarkiau bausti — iki gyvybės atėmimo už ketvirtą pakartojimą.

Skelbiamosios idėjos tankiausiai — sveikos, radikalės, antikrikščioniškos ar antimoiziškos. Nenorėdamas užimti daug vietos, ganėdinsiuos tik trumpu jųjų charakterizavimu.

Viskas savotiškai gyva. Dievas, — visuresančioji jėga; nėra Meilė, bet Teisingumas. Žmogaus kūnui mirus, instinktas (sakyčiau "siela") išnyksta, o vėlė tuoj išnaujo įsikunija ir žmogus gyvena atvirkščiai ankstybesniam gyvenimui: ką blogo darė kitiems, tą dabar pats kenčia nuo kitų, nes sulyg Karmos įstatymų niekas niekuomet niekam nedovanojama. Kvailybė (—velnias) veda prie kentėjimo, kurs visuomet būna užtarnautas asmens ar jo protėvių ir veikia išganingai. Blogas yra užmaskuotas ir lygus jam labas. Dorumo pamatu skaitytinas teisingumas: "visiems pagal nupelnų." Kovojama prieš gūdruojančios žydybės pasaulį nuodijančius, nenaturalius, krikščioniškus, niekuomet niekieno nevykdytus idealus: mylėti priešus, nesipriešinti blogam, reikšti neprotingą (instinktyvį) gailestingumą.

Ne skaitlingume — žmonijos laimė. Eiti prie jos apvalymo nuo išgamų ir tt. Tuo tikslu nesveikiems vyriškiams vesti nesveikas moteriškes ir vengti vaikų, o gimusius naikinti. Sveikiemsiems leistina kaip ideali vienpatybė, taip ir daug patybė ar savotiškoji "laisvoji meilė." Stokuojant meilės vedusių tarpe lytiški santykiai yr svetimoteriavimu.

Mokinti vaizdžiai, ne iš knygų. Visi turi darbuotis, laiks nuo laiko keisdami užsiėmimą ir kas 5 metai gaudami augštesnį atlyginimą ir ilgokų atostogų, kad su visa šeima nemokamai pasivažinėjus po pasaulį. Dirbantysis nepriklausomai turi naudotis savo darbo vaisiais. Turtų gali turėti iki nustatyto maksimumo. Palikimai apribuotini. Mokesčiai progresyvi nuo pelno ir dar pagalvės. Prekyba — koperatyviai valstybinė. Eiti prie suvienodinimo visam pasauly saikų, matų, pinigų ir tt.

Eitina prie visuotinų, bendrų sujungtų valstybių (štatų). Rėdys jas direktorija iš 50 asmenų, renkamų dvylikai metų iš ne senesnių 54 metų filosofų, kurie gauna užlaikymą. Direktorijos renkamas ir teisiamas diktatorius, kurs yra švietiška ir bažnytine galva (pontifiks maksimus). Direktorijos žinioj yra pavienių štatų ministeriai — prezidentai, kurie tur savo rankose gubernatorių, komisarų ir kitų valdininkų eilę. Visi jie nešios spalvuotą uniformą.

Bent trečdalis knygos kalba vien apie politikos ir ekonomijos dalykus. Periamas kaip raudonųjų (komunistų), taip ir baltųjų (monarchininkų) ir geltonųjų (kapitalistų) kailis. Stovi už vidurinę, kitų vadinamą grynai demokratine, pakraipą. Visgi pilnai tokiu demokratu jis nėra, nes absoliučią lygybę skaito nenaturale ir neteisinga: "Laisvė, lygybė ir brolybė tankiai būna sliekais ant meškerės masėms gaudyti."

Nors garbina kosmopolitizmą, esperanto kalbą ir peikia laikymąsi savųjų prigimtų kalbų (ypač nemėgsta ir pašiepia mažųjų tautų kalbas ir apsisprendimą), bet pertankiai kyšo garbinimas "matuškos" Rusijos; raginimas gi jungtis prie jos štatų apsisprendusias Estiją, Suomiją, Lenkiją apreiškia paslėptą rusišką nacionalizmą. Tai rusiškojo patrioto, teisingai matančio žydiškosios krikščionybės nepraktiškumą ir blėdę, drąsus kvietimas prie radikalio atsinaujinimo, vadovaujantis nauja tikyba, kurios centralė "teisingumo šventykla" taipgi turi būti pastatyta Rusijoj.

Negaliu užtylėti mano didžio nustebimo delei stebėtino panašumo "Mėlynojo Kristaus" idėjų į manąsias, ką įspėjo ir mažai tegirdėjusis apie šias pastarasias ir davusias man pasiskaityti "Augščiausį Manifestą" p. J. K. Tas panašumas puikiausiai parodo, jog sentikybės atgyveno savo amžių, jog žmonių smegenysę jau banguoja panašios viena į kitą naujos universalės tikybos idėjos, naujos šventyklos kontūrai.

o———o———o

o o o

Apdainuosiu aš savo tėvynę
Su neprašytomis ašaromis!
Netekau šalies! Kas priglaus mane!?
Svetur bastaus ištremtoms sielomis.
Nebark manęs, jei sukilusios mintys
Sudrebins giliąją versmę sielos;
Pražuvus, sunaikinta mano šalis,
Glūdi, tyli ant kapų Lenkijos.

— **Budrikas.**

o———o———o

### ŽIEMA

Šalta žiema jau atėjo,
Baltais kailiniais;
Šaltos srovės šiaurio vėjo,
Slenka pašaliais.
Medžių lapai nubirėję
Ilsisi senai,
O nuo šalčio pakelėje
Kalasi tiltai.
Ar sugrįžš dar vasarėlė,
Ar jau taip ir bus?
Gal baisus šiaurys suvėlė,
Gal neb'grįžš pas mus?...
Žiemužėlės aš nemyliu,
Aš nelaukiu jos;
Tegu ji už šimto mylių,
Kur nors apsistos...
Aš nemyliu! Ji beširdė! —
Škriaudžia ji visus;
Kas papuolė tą prigirdė —
Sniege duod kapus...

Panevėžys. — **Kazys Kumpauskas**

o———o———o

### TROŠKIMAS

Man berkit žarijas, karščiausias žarijas,
Aš šaltas svajonės tirpysiu —
Ten meilės saulutė ir rožes, lelijas
Prislėgtas miglų atgaivinsiu.
Nulenkit man ievą, garbanę ievužę,
Tylios jos šnekos paklausysiu;
Blaiviai jos žiedeliais aš savo širdužę,
Nurimęs puikiai padabinsiu.
Užtraukit man dainą, auksinę dainelę,
Su ja, aš jaunystę papuošiu;
O žiemai atėjus į amžiną šalį
Keliauti sykiu pasiruošiu.

— **Klevo Lapas.**

o———o———o

### TROKŠTU...

Amžinybės gaida susiūbuoti
Ir tolių skridimą prikelti;
Nemarybės slapta pabučiuoti
Ir gylėjančią saulę skelti
Trokštu.

Te padangių siaubūnai grūmoja
Iš kerštu liepsnojančių bokštų;
Te erdvybių klajūnai žaibuoja,
Te sielą, bepročiai, perblokštų;
Bet gylėjančią saulę skelti
Trokštu!

**L. Skabeika.**

## SAUŽUDYNĖS

Rašo Evandželinas

Pavasaris — savažūdynių sezonas. Toksai posakis šiandien skamba Lietuvoje kauniečių lūpose. Tikra tiesa: praeitas pavasaris tuo jau gerokai pasižymėjo, bet šis žada būti dar gausingesnis — jau dabar galima priskaityti apie 15 nusižūdymų; o dar kur galas?... Keista, nuostabu, vienkart griaudu ir gaila, kad žūva tiek jaunų gražių, vos tik brėstančių jėgų. Kame gi tam priežastis? — tai vis toji nelaiminga meilė. Del jos vargstama, nenuilstamai dirbama ir galų gale net gyvybės ne sigailima.

— Jei man gyventi nesiseka, tai kas man iš to gyvenimo! — drožia jaunuolis nė akių nenuleisdamas.

Kiek nusižūdo pasaulyje žmonių del sunkios ekonominės padėties, tai galima pirštais suskaityti; bet žūdynių del to, kad daugelis gyvena tik jausmais, bet ne protu — tūkstančiai!

Pirmas dalykas, tai žmones neturi jokios moralės teisės išsi braukti save iš gyvųjų skaičiaus, nes gyvena nevien iš savęs ir nevien del savęs: kol jis užaugo ir sustiprėjo, juo rūpinosi visuomenė, ar tai asmeny tėvų, ar globėjų ar k. k.; jam su stiprėjus, visuomenė iš jo reikalauja atlyginimo. Savažūdys — tai vagis, kuris pavogė ne nuo vieno kurio žmogaus, bet iš visuomenės, kurios skriaudos jau niekad neatlygins. Kokia baisi ir apverktina tų tėvų padėtis, kurią sūnus nueina panašiais keliais. Augino jie sūnų, sergėjo, kaip savo akį stengėsi jį mokinti (kaimiečiai nei pusės nuošimčio nesudaro visų savažūdžių), traukė nuo savo burnos paskutinį geresnį kąsnį ir paskutinį centą jam atiduodami, kad tik jis nematytų vargo; kad galėtų augti ir bujoti, kaip tas bijūnas rūpestingos lietuvaitės daržely; bet štai nedėkingas sūnus nepakelia "sunkios" gyvenimo naštos ir krinta nuo savo paties žiaurios rankos! Sunku įsivaizduoti tuomet tėvų padėtis — daugelis jų baigia savo senas dienas vietoj dėkingo sūnaus globoje, šaltuose kapuose.

Būdamas vieną vasarą atosto gose, susirinkus su draugais į kambarį, užsiminiau apie savažūdynes, ir aš, juokaudamas, išsitariau draugams: "kas tokio nusižūdyti? bene tai jau taip didelis daiktas!" Tuo tarpu ten esantis tėvelis apsipylė ašaromis ir galvą susiėmęs išėjo. Ir kiek vargo turėjau, kol paskiau jį įtikinau, kad tai išsitariau nieko nemanydamas. Tai matot, kiek paveikia į tėvus tik žodis; o kiek gali paveikti patsai įvykusis faktas?...

Nuo to, kaip matėme, moraliai daugiausia nukenčia tėvai, todel jie tuo pirmiausia ir privalėtų rūpintis: reikia dar jaunam sūnui ar dukteriai tinkamai išauklėti valią, išauklėti atsparumą, tiktai ne išdykumą ir ištižimą (auklėjimo būdus čia neminėsiu, nes tam yra prirašyti ištisi tomai knygų). Vienok negalima pasisakyti: "Tėvai manyje neišauklėjo valios tvirtumą, taigi aš negaliu gyvenimo naštos pakelti." Gyvenimas puošia laurų vainikais tik tuos, kurie jį moka nugalėti.

Nėvienas karžygis, užgimęs nebuvo karžygiu, bet juo jis tapo tik kovų sukuriuose. Menkas didvyris ir menkas pasigyrimas, kad štai del kokios ten panelės žavėjančių akučių, kad jos turės priklausyti kitam, o ne man — aš nusižūdysiu. Gerbtinas ir brangintinas dalykas — idealė meilė, jos šventas gerbimas; bet tik tuomet, kuomet ji klesti tarp protaujančios porelės, o ne tarp kokių ten psichopatų. Jei jau kuris nors jau čiasi tokiu silpnu esąs, tai verčiau neieškoti progos savo gyvybei palaidoti.

Būkime, jaunuoliai, gyvenimo karžygiais, o kovą mes tikrai laimėsim ir priversime gyvenimą, kad jis mūsų, bet ne mes jo klausytumėm; gyvenkim vien protu ir juo tik vadovaukimės, bet ne jausmais, kurie mumis daug kartų apvilia; jei ką nors norime daryti, tai pirmiau kiekvieną dalyką kritiškai apsvarstykime, o tik tuomet imkimės darbo.

Gana žaisti gyvybe! — lai būna visų obalsis.

**UŽKIMIMAS**

paprastai paeina nuo peršalimo. Bet kam reikia kentėti? Dėl gerklės skausmas ir užkimimas vartok

**Severa's Antisepsol**

kaipo gargaliavimas. Tasai vaistas apmalšina gerklės iritacijas, palengvina skrepliavimą ir suteikia ligoniui pageidaujančio palengvinimo.

Kainos 35c ir 50 centai.

**Gaunamas pas jusų aptiekorių.**

W. F. SEVERA CO.
CEDAR RAPIDS, IOWA

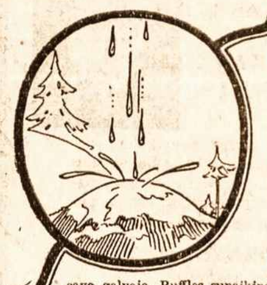

**Pleiskanos sunaikina— Ruffles atgaivina!**

Kaip vanduo nuolatos lašėdamas ant akmens išmuša duobę, taip ir pleiskanos, nors išlėto bet tikrai, sunaikina plaukų šaknis ir yra priežastimi plaukų suplonėjimo, kurie su laiku pasiduoda nuplikimui.

Neprisileiskite šitokio atsitikimo prie savęs! Naudokite

*Ruffles*

tuojaus, kai tik pastebėsite pleiskaną—tų nešvarių baltų lupynėlių pirmą pasirodymą savo galvoje. Ruffles sunaikins pleiskanas ir paragins augimą jusų plaukų. Bonka 65c. aptiekose, arba už 75c. prisiunčiame stačiai iš dirbtuvės.

F. AD. RICHTER & CO,
104-114 So. 4th Street Brooklyn. N. Y.

**NAUJOS FOTOGRAFIJOS IŠ LIETUVOS**

*PO 10 CENTŲ ATVIRUTĖ*

—: Mažiau penkių atviručių nesiunčiame :—

1. Anykščių Bažnyčia
2. Anykščių Miestelis
3. Alytus — pakalnėn
4. Alytaus vidurgatvė
5. Birštonas
6. Daugai
7. Geležinio Vilko Pulkas
8. Igulos bažnyčia (Soboras) Kaune
9. Jurbarko Miestelis
10. Jurbarko Bažnyčia
11. Kedainių stotis
12. Kalvarijoj kermošius
13. Karo Muzėjus Kaune
14. Kauno stotis
15. Kaunas Vasarą
16. Kauno Soboras nuo Vytauto Kalno
17. Lietuvos Universitetas
18. Lietuvos oficierių grupė
19. Lietuvos Prezidento Rūmai
20. Mickevičiaus namas Kaune
21. Merkinės Bažnyčia
22. Palanga — Birūtės kopyčia
23. Palangos Liurdas
24. Pazaislių Vienuolynas
25. Seimo Rūmai
26. Simano Daukanto Kapas
27. Susvės upė
28. Šiaulėnai — tiltas
29. Šiaulėnai — malūnas
30. Šiaulėnų vidurys
31. Šiaulių stotis su lokomotivais
32. Šiauliai, žiūrint iš rinkos
33. Tiškevičiaus rūmai Palangoj
34. Virbalio Geležkelio stotis
35. Vėliuona.
36. Vėliuonos Bažnyčia
37. Vėliuona — prie upės
38. Vilkijos miestelis
53. Dainos Diena (publika)
54. Lietuvos Ministeriai
55. Šimkus ir kiti menininkai
56. Meno mokykla
58. Grinkiškis
61. Grinkiškio Bažnyčia
63. Pašušvės Bažnyčia
64. Baptai
66. Baptų Bažnyčia
69. Dainos Dieno (choral)
71. Dotnavos bažnyčia
72. Bulbiakasis
76. Ukmergė (upė)
78. Ukmergės bažnyčia
79. Raguvos bažnyčia
80. Raguva
81. Taujėnų bažnyčia
83. Seirijai
84. Alvito bažnyčia
86. Mariampolės bažnyčia
89. Zeimių bažnyčia
91. Mariampolės Gimnazija
92. Virbalis
94. Prienuose kermošius
95. Prienų nugriautas tiltas
99. Lazdijų bažnyčia
101. Taujėnai
102. Panevėžio rinkoj kermošius
104. Ukmergė
107. Virbaly škaplierninkai
109. Prienų bažnyčia
110. Prienai
111. Vilkaviškis
113. Joniškio Rinka
114. Joniškio bažnyčia
117. Garliavos bažnyčia
118. Liudvinavas
119. Alvitas (ežeras)
120. Krosnos bažnyčia
121. Saulės Mokykla Kaune
122. Vilkaviškio bažnyčia
123. Seirijų gatvė
124. Mariampolės Rinka
127. Šventežeris
128. Studentai Lazdijų rinkoje
160. Kauno Geležinis Tiltas
165. Ekskursijos laivas ant Nemuno
171. Panevėžio Bažnyčia
180. Orlaivininkai.

Siūsdami užsakymą pažymėkite numeriu ir vardu katras atvirutes norite

**VIENYBĖ**
193 Grand St. Brooklyn, N. Y.

## BLAIVININKAI

Rašo Petras Kriukelis

(Feljetonas)

Žmonių kimšte prisikimšus blaivininkų salė; visi trokšta išgirsti, kuo nusikalto tas baltasis vandenėlis. Pirmininko dar nėra; salėje didelis klegėsis. Vyrai rūko pypkes ir kalbasi, kaip gerai šįmet užderėjo tabakas. Moterys ginčiojasi vienos su kita, kuo geriau lesinti vištos, kad daugiau kiaušinių padėtų. Jauni vyreliai flirtuoja su panelėmis ir kviečiasi vieni prie kitų ant "vakaruškų."

— Šššššš! pirmininkas ateina — suriko susirinkimo tvarkytojas. Ant pagrindžių pasirodė didysis blaivininkas. Nedidelis išpūstu pilvu, mėlyna nosimi, it bačkelė su kamščiu.

Žmonėms nutilus, pirmininkas atsipūtė ir pradėjo kovą prieš vandenėlį.

— Brangūs klausytojai, šiandien mes čia susirinkome degtinei mirtį paskelbti. Tvarkytojau, žiūrėk tvarkos! ten rodos kampe šuo tupi.

— Atsiprašau, ponas, tai ne šuo, bet moteries skara padėta.

— Tau velniai tą Mauškį! sakiau kad pusbutelio gana! (pašnibždomis suniūkė savo blaivybės sekretoriui). Taigi, mes susirinkome padaryti "kaput" degtinei. Priešams mušti reikia ginklų, o degtinei naikinti reikia pinigų. Tvarkytojau! kodel tavo tribūna pavirtus ant šono?

— Ponuliuk, labai tiesiai padariau (tvarkytojas vienas sau: "Bala žino, kas jam šiandien matosi.")

— Vyrai, pypkes iš dantų! — suriko pirmininkas. — Reikia pinigų, nusipirksim didelę vėliavą. Va tokią, tokią didelę, didelę (tik jau norėjo rankomis parodyti, bet silpna galvelė susisuko, ir — kad virs nuo tribūnos, kad net keturias bobules parmušė.

— Tvarkytojau! kad tu kelmu pavirstumei — tribūna parvirto.

— Ponuliuk, tamsta pats nuvirtai, tribūna stovi.

Vos-ne-vos pirmininkas užsirepečkeno ant tribūnos, ir atidavė balsą sekretoriui.

Sekretorius, augštas, su smaila barzdele, nepanašus lietuvio typui, darė į klausytojus keisto įspūdžio.

Barzdelę paglostęs, pradėjo kalbėti: "Kas norite būti kareiviais ir naikinti degtinę, duokite še po litą, o toliaus reikės ir po daugiau." Išsiėmęs knygą iš ančio pradėjo rašyti. Moterėlės litas po lito sukrovė nemažą krūvelę blaivybės reikalams. Pirmininkas pasilenkė prie sekretoriaus ir pašnibždomis į ausį sako: "Būk tamsta gūdrus, pasisapostyk už vargą!" "Gerai, gerai, aš lito vietoje pastatau dvidešimts centų; sekretorius — ne durnas!" Ir štai du šimtai litų gulėjo ant stalo; knygoje taip buvo teisingai užrašyta, kad nė vieno cento netrūko, — visa dvidešim tis litų.

Atsiremdamas tribūnos, pirmininkas atsistojo, ir pridėjęs delną prie kaktos, pasakė: "Ačiu; šiandien susirinkimas užbaigtas."

Tvarkytojas pritarė: "Deo gratias."

Du vadai blaivybės eina per miestą ir kalbasi: "Kažin kur čia galima skanesnės gauti?" "Aš žinau, ten pas Abramicki yra vyšniuvkos ir kminuvkos," gyrėsi sekretorius savo žinojimu. "Šalta, pavargau, neprošalį būtų truputį sušilti" aimanavo pirmininkas. "Na, tai einame, ko čia dar žiūrėti; geriaus bus pareiti namo," traukė už rankovės sekretorius pirmininką.

Šilta, jauku, sėdėti už žydiško stalo, per kurį liejasi saldi degtinėlė. "Gana, sekretoriau, bus perdaug — nepareisime namo," draudė pirmininkas, užsakant naujos degtinės. "Ko čia žiūrėsi! šimtas aštuonesdešimts litų, kaip rasta. Gerkim lig pakaušio, ponas pirmininke; kaip tuos pragersime, vėl šauksime susirinkimą", kalbėjo sekretorius.

Vėlus buvo vakaras, kai du draugai, girdamies savo apšvieta ir inteligentiškumu apleido Abromickio kiemą. Truputį paėję, nutarė nebeiti namo, bet apgraibę rankomis minkštą vietą, atsigulė.

Kada saulutė patekėjo, jie pamatė, kad guli ne minkštoje vietoje, bet kalėjime po ardais. Ir kai gerai išsimiegojo, už butą užmokėjo šimtą litų. O savo pasiteisinimui pranešė, kad jiems bedieviai prievarta degtinės pripylė gerklėse.

**CUNARD**

**Į LIETUVĄ**
(per Angliją)
sumažinta kaina 3 klesos sugrąžtinių laivakorčių

**Į KAUNĄ ir ATGAL ant BERENGARIA ir AQUITANIA .... $215**
**MAURETANIA ... $211**
Pridėjus Taksą

**Į LIEPOJĄ IR ATGAL ŠIAIS LAIVAIS — $186.**

Į Lietuvą greitu laiku. Išplaukimai kas subata. Keleiviai nepiličeiai įleidžiami be kvotos varžymų. Visi 3 klesos keleiviai turi kambarius. Neprilygstamas švarumas. Puikus maistas. Kreipkitės prie vietos agentų ar į

CUNARD LINE,
25 Broadway, New York

## Iš Amerikos Lietuvių Gyvenimo

ČIA TALPINAMA ŽINIOS IŠ AMERIKOS LIETUVIŲ GYVENIMO IŠIMTINAI. RAŠOMA MŪSŲ GABIŲ KORESPONDENTŲ APIE TEATRUS, BALIUS, PRAKALBAS IR ABELNĄ JUDĖJIMĄ

MASPETH, L. I., N. Y.

**Maspetho augimas. Daug fabrikų steigiasi, namai statosi.**

Apie šitą Brooklyno priemiestį, "Daily Eagle" paduoda keletą įdomių faktų, apie augimą žmonių ir pramonių skaičiaus. Pasirodo, kad ir Maspethas neatsilieka nuo kitų augančių New Yorko priemiesčių.

Senumo Maspethas turįs jau netoli 283 metus. Pirmą kaimelį čia įsteigė kunigas Doughty kovo 26, 1642 metais ir pavadino jį iš indijonų kalbos Mespat. Po to ta vieta buvo vadinama Newtown, bet tas vardas su laiku dingo ir vėl pradėta vadinti tą vietą Maspethu. Dabar Maspethas apima kokius 2,000 akrų žemės. Iš vienos pusės susiduria su Blissville, o iš kitos su Cypress Hills.

Upė Newtown Creek teikia puikios progos steigti fabrikus ir ta proga pasinaudojo šimtai pramonių. Yra žmonių, kurie pamena, kad ta upė čia buvo pridariusi daug pelkių, balų "dumpių," ir kad pačiame Maspethe būdavo centras įvairių peštukų, jonvaikių, lošikų ir tt. Dabar jau kitaip:

Pelkės nusausintos, ir visur įvesta tvarka.

Lenkai čia turi pusės miliono vertės bažnyčią Šv. Stanislovo, o lietuviai — Švento Kryžiaus. Yra episkopalų parapija, metodistų, liuterų ir žydų. Dvi pradinės mokyklos gali mokinti apie 3,000 vaikų.

Teatrų esama trys. Iš svarbiausių fabrikų galima suminėti: Bohack vėrauzė ir grosserių išdarbija; Catingo virvių fabrikas, keletas medžio fabrikų, geležies; yra chemikalų šapa, molio ir indų fabrikas, ir kiti. Fabrikų nevalia statyti į rytus nuo Broad St.

Išviso gyventojų, sakoma, esama dabar apie 50,000. Tarp jų apie pora tūkstančių lietuvių, kurių ne vienas turi turi nuosavus namus. Yra įžymus būrys ir lietuviškų biznierių, keletas lietuviškų draugijų.

Žvalgas.

BAYONNE, N. J.

**Aliejaus darbininkai nori ilgesnių atostogų**

Tide Water ir Standard Oil dirbtuvių aliejaus darbininkai pareikalavo duoti į metus dvi savaiti atostogų (ligšiolei gaudavo vieną savaitę). Kompanijų atstovai del šito tariasi su darbininkais.

Iš kitų atsitikimų, teko girdėti dirbtuvėje juoką, kad du lietuviu buvę užpulti... dviejų juodukių. Tai buvę ant E. 19th, ne toli, kur bolševikai turi savo lizdą. Tiedu lietuviai einą ir juodukės pastoję kelią. Tie persigandę, paleidę į darbą kojas ir gerklę. Tuomet ir juodukės dingę.

Tai laikai, kad nigerkos būtų būtų "nugvaltavoję" vyrus!...

Kraštukas.

PHILADELPHIA, PA.

**Koncertas**

Vasario 1 d. Lietuvių Muzikos svetainėj, "Dainos" dramos ratelis surengė koncertą veltui.

Tikslas buvo sukelti energiją jaunimui, kad jis netrintų gatvių kampus, bet imtūs naudingesnio darbo, dėtūs prie dainos ir veiktų dailės srityje; nes mūsų jaunimas visai paliko vėjo blaškomas; negana to, kad patys nieko neveikia, bet dar ir kitus atkalbina.

Koncerto programa buvo ilga ir įdomi: Vaikų styginė orkestra, po vadovyste J. Jurčukonio; P. Vyčas solo, tenoras — labai dailiai padainavo italų dainą ir lietuviškai; p-lės M. ir K. Vilčinskaitės dainavo duetą, maloniais balsais. Po tam sekė maža pertrauka. Tame tarpe p. J. Grinius sakė trumpą aiškinimą, ką reiškia menas, daina ir muzika ir kokią turi svarbą sau ir tautai.

Toliaus dainavo "Dainos" Choras; sudainavo neblogiausiai; tiktai gaila, kad vyrų visai mažai. Potam sekė orkestra po vadovyste p. Sutkaičio, kuri publikai labai patiko; dar buvo kornetų duetas — Petkūno ir Pociaus, labai išsilavinę kornetistai, kurie publikai labai patiko ir sužadino jausmus.

Geistina, kad būtų tankiau tokių vakarėlių. Senas Diedas

POTTSVILLE, PA.

**SLA. Apskričio suvažiaviman įsimaišė komunistų raugo**

Sausio 25 d. čia įvyko 1-mo SLA. apskričio 22-ras suvažiavimas, kuris pradėta su dainelių programu. Išpildė 2 Minersvillės "chorai:" mažiukų ir didelių merginų. Iš jų buvo solistų, dvejų ir kvartetų. Pranaitienė- gražiai padainavo: "Ten kur anglių kalnai styro." Gerai padeklemavo mažos mergaitės porą lustelių. Reikia pasakyti, didesnė dainelių dalis atsižymėjo "smoku," "kovosim." Ir dar del geresnio užsigardavimo mažučiai užtraukė jauną (ar naują) marsalietę. Visus dainininkus publikai perstatinėjo apskr. sekretorius K. Arminas. Jis, matyt, yra nusiduodančiu daug apie "viską žinąs," kad ir prie muzikos turi pretenzijų. Taip išsireiškiu delto, kad jis perstatė vieną numerių programo: — "dabar padainuos merginų kvartetas." Išeina 4 merginos ir traukia dviem balsais (soprano ir alto): "Supinsiu dainužę iš meilės balsų." Tai M. Petrausko veikalas, sutaisytas solo ar duetui. Na, o naujos gadynės "mokslinčiai" tą veikalą padarė "kvartetui", todel, kad 4 merginos dainuoja! Užsibaigus dainoms, A. Saukevičius (delegatas) atsistojęs paprašo dainininkų pagiedoti Lietuvos Hymną.

Perstatytojas, K. Armīnas, pasijuto ne savo čebatuose ir šiaip taip išspaudė iš savo lūpų: "dar, dar, neišsilavinom." Iš visa-ko galima buvo suprasti, kad be Lietuvos Hymno tokiems "chorams" apskr. suvažiavimuose nebus vietos ateity, nes delegatai kreiva akim į tai žiūrėjo.

Iš svarbesnių apskr. atstovų tarimo, tai skyrimas dovanų kuopų organizatoriams už mažiukų vaikučių prirašymą prie SLA. S. Gegužis atatinkamą pasakė prakalbą į susirinkusius. Matėsi, kad delegatai buvo patenkinti prezidento kalba ir gerėjosi jį pamatę po sunkios operacijos sveiką grįžusį.

Vienas delegatų, S. Bulota, užsiminė apie Realės Mariampolės Gimnazijos sunkią padėtį, pasiūlydamas sudėti po kiek tos įstaigos parėmimui. Tuoj ir sumesta $18.10. Prie to A. Šaukevičiui įnešus, iš Apskr. iždo dar pridėta $10. Pinigus pasiūs J. Staniškis apskr. ižd., F. Bortkevičienės vardu, Kaune.

Plauš.

WILKES BARRE, PA.

**Lietuvių buvo mažiau areštuota**

Chief of Police M. Brown, išduodamas savo metinį raportą, parodo, kad pernai lietuvių buvę mažiau areštuota Wilkes-Barre.

Viso buvo areštuota 5,970; sumokėjo $33,258.47 baudos. Vyrų buvo 5,640, moterų 330; viso 5,970. Autovežimų nelaimių pavojingų buvo 7; kitokių pavojingų sužeidimų buvo 15; taip autovežimais buvo sužeidimų 314; penki paprasti sužeidimai ir keturi buvo saužūdžiai.

Areštuotų visokių žmonių buvo 2224, daugiausia tarpe 22 iki 40 metų amžiaus; nevedusių buvo 3,558, o vedusių tik 2,412. Pinigų pas areštuotus rasta $15,782.37. Pamestų ir pavogtų buvo $42,210; sugrąžinta yra $33,485; nerasta savininkų $8,725. Skundų policijon buvo 620.

Autovežimų pavogta buvo 295; surastų 291, nerastų tik keturi. Dviračių pavogta 161; surasta 97, nerasta 64.

Pagal tautystę buvo areštų šiaip: amerikonų buvo daugiausia — 4,640; lenkų buvo antras numeris — 375; rusų — 205 lietuvių — 148, o italų 126.

Prasikaltimų pagal areštus buvo taip: autovežimų 1,846 kurie peržengė važiuotės taisykles, antra buvo tai girtybė, kur buvo areštų 1,350.

Pernai buvo dusyk daugiau areštų už 1923 metus. Autovežimų daugiausia pavagia vaikėzai "pasivažinėti,", kas vistiek yra vagystė.

Žmogžūdysčių Wilkes-Barre nebuvo visai; buvo užpuolimų ir atėmimų pinigų iš keleto moterų. Du namų plėšikai pagauti ir turi savo bausmes atlikti kalėjime ilgus metus: vienas lenkas, Walter Barkowski, ir kitas amerikonas — Harry Simpson. Nienių Jonas.

**WILKES-BARRE, PA.**

**Didelis Balius**

— rengia —

"VIENYBĖS" DRAUGAI

VASARIO-FEB. 14

**Pateliuno Salėje**
53 Band Street,
(kampas Stanton St.
Wilkes-Barre, Pa.

Pradžia 7:30 vl v.

—o—

**Vietos ir apylinkės lietuviai kviečiami atsilankyti. Įžanga: vyrams 35c., moterims 25c., vaikam 10c.**

**Tėvynės liga nesirgk,
Laivakortę išsipirk, —
Čia "Vienybė" jums padės
Ir maloniai palydės.**

Bell Phone: Oregon 0863-J.

**Dr. Ignotas Stankus**
1210 S. Broad St., Philadelphia, Pa
L—I—E—T—U—V—I—S
DAKTARAS (gydo ligas) IR CHIRURGAS (daro operacijas).
OFISA VALANDAS:
Nuo 9 iki 11 A. M.
Nuo 2 iki 4 P. M.
Nuo 7 iki 8 P. M.
Nedeliomis Nuo 10 iki 3 P. M.

**JONAS GREBLIAUSKAS ir SUNUS**

Patyrę, Laisniuoti Graboriai ir Balsamuotojai

Parsamdome automobilius visokiems reikalams.

Ofisas: 425 So. Paca St., Baltimore, Md.
Tel. Plaza 1350

# TARKAI

## MECINIS RAPORTAS

**Jokubo Didziojo,**
**Tarkos Klebonui**
**Wyomingo Klonis**

Pan Šanovnas Biskupe:

Cion prisiunciu savo mecinį raportą. Raportas mano, iš dizdzesnėsė dalies, religiško pobūdzio; ir jeigu vascius atrasi kami trūkumus, tai žinok, jog aš daugiaus nebeatmenu.

1. Vienas dzievobaimingas klebonas išporino pamokslu, apie gerybas, kurias prisiunčė ponas Dzievas Romos papai, ir kurias Romos papa suteiks tiems visiems vierniems, kurie atlankys Romą 1925 pašvęstuose metuose. Dabar po šiam pranešimui Wyomingo klonio maldzininkai rengia ekspediciją. Turi užčerteravę eroplenu, Nojaus arkos modelio. Prie ekspedicijos gali prisidėci Nau Yorko ir kitų apylinkių maldzininkai. Iškascius padzengsianci krikscioniškai demokratiška Lietuvos valdžia.

2. Wyomingo klonio decizijos biskupas airis išleido lietuviams klebonams parėdzimų ir ukozų - nelaikici klebonijose jaunų gaspadziniu; priešingai pasielgus turės mokėci pagalvį; nuo kiekvieno parapijono, po vienų tolierį. Klebonai tučtuojaus sukviecė suvažiavimu, ir vienu balsiai nutarė, znočinasi, parapijonus iš anksto dėkuoci. Biskupas gavis mizernu parapijonu skaitlini isicikrino, jog visi lietuviai klebonai badauja.

3. Vienas labdaringas klebonas, bešelpdamas našles ir našlaices, pristūmė parapiju prie sienos, ir del to visi parapijonai usikabino ant savo pečiu po desimtokį.

4. Viena cikėjimiška draugija priešai Dzievo valiu apleido bažnyciu, ir dabar Dzievas draugiju nubaudzė: du kartu nakcies laiku sulaužė draugijos užrakcį.

5. Probascius Tauras, nuo "NeLaisvės" parapijos misijonierius cion užcvircino, jog tavorščius Leninas cikrai prisikels iš numirusių. Cik ne po trijų dzienu, bet po triju metu, ir pasiredzys dvidešimts treciai komunistu parakvijoj. Tai pacyrę Wyomingo klonio negyvėliu drjos direktoriai, užkviecė tavorščiu Leniną į Prezidentus.

6. Wyoming klonio komunistu parakvija padarė ščyru priežadu persikelci ant mėnulio. Sako ty gera dzirva. Cion mat isigyveno biblistai ir visus komunistu parapijonis percikrino, kad 1925 m. nėvienas komunistas nemirs.

7. Sepcyni drąsuoliai mizerokai usinorėjo iščyscyci visu munšainiu ir nei iš šio nei iš to atidavė Dzievui dušį.

Prie šio reikalo noriu prideci vasciui paklausimu: kadangi mizerokai išgėrė munšaini ant burgo, ir prietam jie persikėlė į anu svietu be jokio pašlovinimo, tai ku su jais padarys šventas Petras Ar jiems duos koki kambarį, ar paliks visai be pastogės. Už atsakymu tariu vasciui nuo kalno dzėkui.

Vasciaus mažas tarnas,
**Jokubas Dzidzysai.**

## STEBUKLAI ŠIŲ METŲ PRADŽIOJE

Sausio mėnesiu įvyko visa eilė sekamų stebūklų:

Trockis užtemdė Rusiją.
Rusija užtemdė Trockį.
Mėnulis užtemdė saulę.
NeLaisvė užtemdė kriaučių 54 skyrių.
54-tas kriaučių skyrius užtemdė NeLaisvę.

Minėtame kriaučių skyriuje buvo įsivaisius "tamsinimo liga;"

Ta liga taip apšvietė darbininkus, kad jie padirbo "išvalymo ratus," į kuriuos sukrovė visus ligonius ir išvežė ant vieškelio į Maskvą vedančio.

What next? **Šlavikomas**

## TARKAINIAI

Kartais ir ligonis nuspėja savo ligą be jokio gydytojo pagalbos.

"NeLaisvė" savo nr. 24 įdėjo Lenino paveikslą, o apačioje sekantį prisegė parašą:

**"N. Leninas-Uljanov Sėdi Ligonių Kedėj."**

Mes senai sakėm, kad Rusijos komunistai yra laikini dvasiški ligoniai. Mes visi žinojom, kad Leninas buvo šitų ligonių įkeltas į jų Papos kedę. Tik dabar komunistai tinkamai nusprendė, kad "Leninas sėdėjo ligonių kėdėje."

—o—

Trockio "Milžtuvė," paminėdama buvusį saulės užtėmimą, konstatuoja faktą, kad kaip tik tuo laiku Brooklyno siuvėjų Apsigynimo Sąjunga ir pačią "Milžtuvę" apvožusi. Ji apgailauja tokį atsitikimą ir sako, kad ir pati Gamta jau pradėjusi daryti konspiracijas su buržujais prieš siuvėjų karvutės melžėjus.

Tikra nelaimė su ta pasenusia boba, buržuazine Gamta!

—o—

Daktaras Vaikštūnas vėl pasibalnojo savo juodąjį arklį joti į karą. Jo priešas, pasirodo, esąs tas pats senas nevidonas — SLA. Pildomoji Taryba, kurios šeimynon jokiu būdu neįsiperša Dr. Vaikštūnas.

Girdėtis, kad šitą gręsiantį karą paėmė savo domėn Šventakuprių Vietų Suieškojimui Lyga. Kaip praneša šios garbingos Lygos prezidentas, ponas Bonaventūras Blauzdakaulevičiauskis, esąs šios Lygos dienotvarkėn įneštas pasiūlymas — suteikti D-rui Vaikštūnui vietą prie SLA. Pildomosios Tarybos nors posėdžių dženitorium.

Autoriai šito sumanymo saką:. "Juk del šitokių menkniekių negalima leisti iškilti civiliam karui tarpe D-ro Vaikštūno ir senio Susivienijimo!"

Yla.

## PIKNIKO DAINA

Iš šalies, šalies didvyrių,
Kur tek' Nemunas tarp girių, —
Nuo nelaimių ir vargų,
Suvažiavom daug draugų,
Del gausingųjų darbų.
Mes toli čia nuo Tėvynės,
Išsigersime degtinės,
Ir šalyje svetimoj,
Uždainuosim linksmą dainą,
Kaip dainavom Lietuvoj.
Pirmas stiklas už mus tautą,
Gražią, laisvą, iškovotą;
Antras bus už tuos draugus,
Kurie vijo lauk priešus
Su durtuvais per šilus.
Ir už tuos dar gersme visą,
Kur paskelbti laisvę drįso, —
Ir už tuos stikliukas bus,
Kur gelbėjo mūs Tėvynę,
Pirkdami Laisvės bonus.
Mes atminsim savo šalį,
Seną močią ir tėvelį,
Savo brolius, seseris,
Su kuriais mes siautėm vis,
Ganėm kiaules ir avis.
Kaip merginos audė drobes,
Kaip darže mes rovėm ropes;
Lakstėm krūmus, kalnelius,
Laužėme alksnių auglius,
Kūrėm laužus didelius.
Vaikėm karves po pūdymą,
Erzinome kerdžių šimą;
Kaip į griščius ėjom šokt,
Ar lauke palikę arklius
Ėjom naktį kručkų vogt.

Andrius Gudelis.

**Užrašykit "Vienybę" Savo Giminėms Lietuvoje.**

## JUOKIS KAD IR NENORI

### Galėjo būt dar blogiau

Teatre eina vaidinimas operos. Vienas žmogus, atsigryžęs į kitą, šiurkščiai sako:

— Ei, žiūrėk ką padarei — užsisėdai mano šilkinę skrybėlę! Amžinai sugadinta...

Tas kitas apžiūrėjo. Ištikro, skrybėlė buvo panaši į blyną.

— Atsiprašau, labai man gaila. Bet galėjo būti dar blogiau.

— Kaip gi blogiau be gali būti?

— Aš galėjau atsisėsti pats ant savo skrybėlės.

### Šios gadynės motina

Poniutė (susitikusi mergytę miesto sode): Ak tai gražus esi kūdikėlis! Tikrai kaip mano Erikiutė. Visai panaši į ją!

Mergytė: Nagi, mamute, aš ir esu tavo Erikiutė!

## KAIP TIK PRIEŠINGAI

Korejiečių patarlė sako: — "Tas, kuris nori pasidžiaugti valgiais, neturi žiūrėti per virtuvės sieną." Ta patarlė, po teisybių, tinka netik tolimoje Korejoje, kaimynui Japonijos ir Kinijos, bet taipgi čia Amerikoje. Yra daugelis virtuvių hoteliuose, šaltakošės gamyklose, ir tt. kur Korejiečių patarlė geriausias patarimas. Bet kiek viena taisyklė turi išimčių. Joseph Triner Kompanijos fabrikas Chicago yra pavyzdis švarumo. Mes užprašome jus atsilankyti ten, delto, kad pamatę jūs džiaugsitės Trinerio Karčiu Vynu. Suprantama, tas aišku. Trinerio Kartus Vynas, garsi gyduolė del menko apetito, užkietėjimo, galvos skaudulių, gazų, išpūtimų, ir tt. turi savo pagrinde raudoną vyną, o vynas švelnesnis už pieną, reikalauja griežčiausio švarumo fabrike ir bonkose. Pabandykite taipgi Trinerio Linimentą del raumatizmo, neuralgijos. Štai nesenas laiškas: "Revloc, Pa. Sausio 16, 1925. Man skaudėjo ranką, negalėjau pakrutinti. Dabar, pradėjus vartoti Trinerio Linimentą, geriau. Atsiūskite dar dvi bonkas. Stanley Orbin." Jei aptiekorius jūsų kaimynystoje neturi to, rašykite į Joseph Triner Company, Chicago, Ill.

## Areštavo Dr. Stasį Matulaitį Lietuvoje

(Iš laiško V. Meškūnui, Scranton, Pa.)

**Mariampolė.** — Sausio 15. — Pas mus šis-tas naujo. Užvakar, klausau, žmonės kalba, kad buvo didelė medžioklė. Išeinu gatvėn, ugi žiūriu — didelis būrys ties policija; žmonių — daugiausiai tai tokių laikūdrų žydukų ir šiaip mūs žmonių. Klausiu: kas tokio? Bobelė sako: "Žydų karalių areštavo." Prieinu arčiau, ogi žiūrau, kad tai daktaras Stasys Matulaitis ir daugybę (apie puskapį) komunistų, — visi toki, kaip žmonės sako — "peiliniai." Paskui Dr. Matulaitį atvežė ir skrynią rankinių granatų ir daug visokių komunistų lapelių.

Sausio 12 d. vakare, nuo 12 valandos, visoje Lietuvoj viena valanda visus komunistus suėmė. Prasti policistai nežinojo, kur jie eis ir ką darys (nes nekurie būtų pranešę komunistams); taigi policistai turėjo nuo 9 iki 12 val. sėdėt policijoj ir niekur neit. Išmušus 12 val. išdalino juos į grupes ir tuomet išėjo į komunistų medžioklę.

Jonas


NOTARIJUS
(Rejentas)
*Juozas O. Širvydas*
193 Grand Str., Brooklyn, N. Y.
Kokie tik legališki poperiai ar dokumentai reikia užtvirtinti ir padaryti — čia yra padaroma: Daviernastis, pirkimo bilos, liudijimai, certifikatai, vekseliai ir tt.

NESVAIGINK SAVO KUDIKIŲ.
Geriau leisk kudikiui verkti, negu gripildyti jį su narkotiškais nuodais, kad "apmalšinti" jo skausmu įpaeinantį nuo netvarkoj esančių vidurių.
Dar geriau—duokite jam truputį
BAMBINO
tyriausio, saldaus-skonio, tikro vidurių paliuosuotojo. Jame nėra svaigalų. Nėra narkotiškų nuodų. Jis yra tik lengvai veikianti kombinacija, padaryta iš daržovių išsunkų, kuri pagelbsti nuo vidurių užkietėjimo, vidurių dieglio, mėšlungio. Kudikiai mėgsta jį. Jie net prašo daugiaus.
Jusų aptiekorius parduoda Bambino—35c. už bonką, arba pasiųskite tiesiai į laboratoriją.
F. AD. RICHTER & CO.
104-114 So. 4th Street Brooklyn, N. Y.

ATEIKIT PIRKTI PAS MUS
KAINOS PIGIAUSIOS — PREKĖS GERIAUSIOS!
Darbo Drapanoms
Marškiniams, Kelnėms, Overauzėms, Čeverykams, Pirštinėms, Pančekoms ir Reinkotams
Vyrams, Berniukams, Mergaitėms
*The Army and Navy Store*
259 GRAND STREET
Kampas Roebling St., Brooklyn, N. Y.

PUIKŪS ČEVERYKAI!
PIGIOS KAINOS!!
Užlaikau didelį pasirinkimą Tinkamų čeverykų pigiomis Kainomis
Atsilankykite ir persitikrinkite
S. POCIUNAS
127 Grand St. Brooklyn, N. Y.
Kampas Berry Street

Tikra Lietuviška Duona
Kurią kepa
„Garsas" Keptuvė
(Seniausia įstaiga)
Kepa duoną iš ruginių miltų. Taipgi kepame keiksus, vestuvėms ir kitiems pokiliams. Visuomet kreipkitės su užsakymais prie „Garsas" keptuvė. Siunčiame duoną ir į kitus miestus.
W. MASIULEVICH
A. SHRUPSKIS
(Savininkai)
809 Bedford Ave., Brooklyn, N. Y. Tel. G'p't. 2875

Tel. Greenpoint 5762
J. MAŠINAUSKAS
— ir —
M. SABALIAUSKAS
FOTOGRAFAI
Fotografuojame ir malevojame visokios rūšies paveikslus; padarome didelius ir atnaujiname senus. Darbą atliekame už mažą kainą. Ant pareikalavimų einame į namus, kaip tai del: pagrabų ir bankietų. Todel jei mylite turėti geresnės rūšies paveikslą, reikalo kreipkitės pas mus šiuo adresu: —
328 BEDFORD AVE., BROOKLYN, N. Y.
Tarpe So. 2-ros ir 3-čios gatvių

—: MOKYKITĖS! :— :
Automobilių ir Traktorių Amato

geriausiai įrengtoje mokykloje. Praktikos pamokos išardyti ir sudėti visokius motorus, apie elektrą ir važiavimą. Pilnas kursas šoferio-mekaniko lietuvių ir anglų kalbom - veda visiem žinomas ir per 15-ką metų prityręs Instruktorius L. TYCHNEVIČIUS garantuojame laisnį ir diplomą — Pasieškome darbo. Ateikite apžiūrėti mūsų mokyklą. Mokykla atdara nuo 9 ryte iki 9 vakaro. Nedėliomis nuo 11 val. ryto iki 3 val. po pietų. Klesos dienomis ir vakarais.
NEW YORK AUTO SCHOOL
228 — 2nd Avenue, (Kampas 14 gatvės) New York City

Apsaugok Sveikatą
SANY-KIT
Profilaktas vyrams, geriausia apsauga po užsikrėtimo. Didelė triūbelė 35c. (Tarba (4's) $1.
Visose aptiekose ar San-Y-Kit Dept. A. 92 Beekman St. New York
Prašyk aprašymų
SANTAL MIDY
PUSLĖS UŽDEGIMAS

*AR SERGATE, SILPNI ar KENČIATE?*

Gydome visas ašt rias, kroniškas VYRŲ, MOTERŲ ligas, pasekmingai.
Pasitarkit su DR. ZINS, Specialistu, 25 metų praktikos. P. G., John Hopkins Ligonbučio ir N. Y. Polyclinic Ligonbučio.
Nežiūrint kaip bloga ar ilgai kenčiate, AŠ GALIU PAGELBĖTI.
DUODU GREITAS PASEKMES visose senose ligose, nervišk ume, kraujo nuoduose, odos ligose, vidurių ligose, silpnume, raumatizme, ir kitose.
Mano kainos labai mažos. Įeina ir asmeniškas atlankymas. Serumai, čiepai ir įleidimai. Visus vaistus gaminu pats. Roda ir patarimas dykai.
X-Ray, Urėjos ir kraujo analyzė su Wassermano tyrimu ir mikroskopo ekzaminacija. Tikras atspėjimas ir gydymas.
DR. ZINS
110 E. 16th St., New York City
(tarpe 4th Ave. ir Irving Place)
Valandos: 9 iš ryto iki 8 vakaro
Nedėliomis: 9 iki 4 po pietų

OSVALDAS KIBURIS
UŽEIGA
yra geriausia East New Yorke, kurioje kiekvienas ras skanius valgius, užkandžius ir draugišką užėjimą. Prašome nepamiršti atsilankyti pas —
OSVALDĄ KIBURĮ
885 GLENMORE AVENUE, BROOKLYN, N. Y.
(East New York) Tel. Cypress 3980

*Ranka Ranką Mazgoja*
Mes lietuviai cigarų išdirbėjai garsindami "Vienybėj" remiam laikraštį-literatūrą ir Lietuvių Tautą! Skaitytojai, kurie rūkot, tad vietoje kas-žin kieno cigarus rūkyt, kurie nieko gero nedaro, o gal dar lietuvių tautos priešus šelpti; tad labai išmintingai darysit, kad visada remsit leituvišką pramonę, ir brolių lietuvių Jono ir Petro Naujokų išdirbtus cigarus rūkysit; nes ir cigarai labai geri, sumaniai iš geriausio tabako ir iš Havanos padaryti, nes malonūs rūkyt, lengvi, gražiai dega ir dūmas puikiai kvepia, net moteris ir merginos myli ir patsai džiaugsies, kad rūkai gerą Cigarą!
Viengenčiai vietoje žydberniaut, visada rūkykit ir reikalaukit visur Lietuviškose užeigose, restaurancijose, štoruose, pas barberius, kliubuose ir draugyščių salėse, — po vardu rankoms padarytą

*Jono-John's Cigarą*
arba brolio Petro Naujokų po 10 centų (Vytauto po 15c.) Tėmyk vardą ir paveikslą ant bakso. Per pačtą išsiunčiam Cigarus visur po Ameriką į kitus miestus lietuviškiems biznieriams. Adresas:
J. and P. NAUJOKU
Cigarų Dirbtuvė
231 DIVISION AVENUE
(netoli Marcy Av.)
Brooklyn, N. Y.
Cigarai labai geri, verta paremt teisingą pramonę. Agentai gali užsidirbti ekstra pinigų, liuosam laike ir vakarais, kurie netingi.

DIDELĖ PERMAINA PO 10 METŲ PAS
MACYS BROS. FURNITURE CO.
NAMAS PERTAISYTAS MODERNIŠKIAUSIAI
FURNIŠEI VĖLIAUSIOS MADOS, TIK KĄ IŠ DIRBTUVIŲ
STOCK'AS DVIGUBAI PADIDINTAS
GVARANCIJA IŠ DIRBTUVIŲ DAUGIAU UŽTIKRINAMA
PATARNAVIMAS DAUG TOBULESNIS DEL PUBLIKOS
IŠMOKĖJIMO SĄLYGOS LENGVIAUSIOS
Kuriems tik ko reikalinga į namus kreipkitės


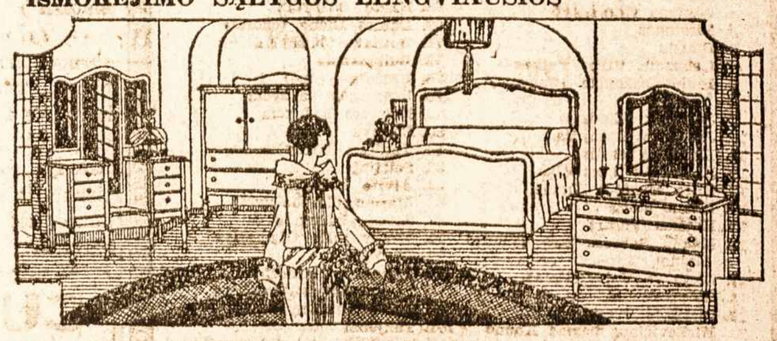


198-200 GRAND STREET BROOKLYN, N. Y.
TARPE DRIGGS IR BEDFORD AVENUES.
Pristatom į visas New Yorko ir Brooklyno apylinkes Dykai ir Saugiai

Tel. 2320 Greenpoint —:::— Telephone 7867 Main
GRABORIUS
Juozas Garšva
Mano firma gerai atlieka sekančius darbus: išbalsamuoja ir laidoja mirusius ant visokių kapinių. Pagrabus parnešia nuo paprasčiausių iki prakilniausių. Parsamdo karietas laidotuvėms, vestuvėms, krikštynoms ir kitiems pasivažinėjimams.
Viršui minėtais reikalais kreipkitės pas mane, o būsit užganėdinti
231 Bedford Ave. OFISAI: 264 Front Street
BROOKLYN, NEW YORK

# MOTERŲ SKYRIUS

## VIENA IŠ DARBŠČIAUSIŲ AMERIKOS MOTERŲ

Rašo J. Mikolainienė

Tarpe darbuotojų Amerikos moterų, daugiausia triūso padėjus pakėlime klausimo viešame moterų gyvenime, tai Mrs. Chapman Catt. Buvusiame moterų suvažiavime Washingtone ji pirmininkavo konvencijoje, kur buvo svarstoma būdai panaikinimo karų ir jų baisiųjų pasekmių.

Šioji moteris pašventė visą gyvenimą švietime moterų ir kovojo už teises prigulinčias moterims. Per paskutinius 40 metų klabeno lygių teisių balsavimui, kas pagaliau įvyko šeši metai atgal. Reikia pasakyti, kad Amerikos Moterys politikoje yra pažengę labai toli, nes jau turime porą gubernatorių moterų. N. Y. Valstijos sekretorę ir daugybę kitų svarbių vietų, kurias moterys užima; nors vyrai to ir labai neapkenčia, bet ką padarysi; kad jau to ki laikai virto!

Mrs. Catt vos 16 metų būdama įstojo Iowa valstijos kolegijon ir ketverių metų laiku baigė mokslą; prie to, per trejus metus užsidirbdama mokslo lėšas atliekamu laiku tarnaudama kolegijos knygyne.

Baigusi šį mokslą, studijavo teisių. Vėliaus apkeliavo visą Ameriką, taipgi ir visą pasaulį, studijuodama moterų gyvenimo sąlygas ir visur kvietė moteris į darbą, į apšvietą.

Apsigyvenusi San Francisco, Cal., mirus pirmam jos vyrui Geo. Chapman, turėjo pergyventi kritiškus laikus, nes moteris tais laikais būdama profesionalė, turėjo tvirtus oponentus ir buvo gan sunku moterei atsilaikyti prieš įsigyvenusį paprotį,kur tik vyrai užimdavo tos rūšies profesijas. Bet turėdama neišsemiamą energiją, persimušė per tuos gyvenimo ledus, ir pasiryžo kovoti už moterų teises, ko ir po šiai dienai nenustojo, nors jau yra virš 60 metų amžiaus, ir tas tvirtas jos pasiryžimas, vis išeina laimėjimu už sibriežto tikslo.

Pirmas nuotykis, kuris ją paskatino prie tokio darbštumo, tai buvo 1885 metuose, kalba Lucy Stone apie sufragizmą, po kurios pagrįžusi savo apylinkėje sutvėrė sufragisčių kliubą ir ta sėkla prigijo, kuri išbujojo iki dabartinio laipsnio.

Atlikimui gerų darbų reikia pasišventimo ir laiko, ir visame pasaulyje taip mažai yra žmonių pasišventusių gerovei kitų; bet kurie yra, mes turėtumėm juos labai branginti.

## VĖL IŠSIŲSTA LIETUVOS NAŠLAIČIAMS RŪBELIŲ

**Brooklyn, N. Y.** — Vietos Lietuvių Moterų Globos Draugijos rūbų komisija jau vėl surankiojom gražių rūbelių, kuriuos prisiuntinėjo sekamos lietuvaitės:

1. Mrs. W. Dragin iš Rapsburg-Baltimore, Md., prisiuntė: 3 paltus, 5 sijonus, 2 bliuzeles, sukneliu ir tt. viso 11 šmotų.

2. Mrs. C. Aboromaitis iš Rapsburg,-Baltimore, Md. prisiuntė: 4 moteriškus paltus, 1 siūtuką, 1 vaikams žiponukas, bliuzelių ir tt. viso 8 šmotus.

3. Mrs. F. Bendziūnienė iš Fitchburg, Mass., prisiuntė — vilnonį svederį, etc.

Pirmiaus buvom gavę nuo ponių: E. Revuckas, iš Brooklyn, N. Y.; M. Džiovulienės ir M. Karalevičienės, abi iš Elizabeth, N. J., kurių aukos jau buvo paskelbtos "Vienybėje."

Visus šiuos rūbelius, mes Rūbų Komisija, sudėstėm į pakelius ir pasiuntėm Lietuvon, į Rokiškio apylinkę, kur susitvėrė Šelpimo Komitetas, vardu Petro Kriukelio, Ulytėlės kaime, kad išdalintų apylinkės biednų vaikeliams, ypač einantiems į mokslą ir neturintiems kuo apsivilkti. Sudarėm 4 pakelius, kurię viso svėrė 62 svarų.

Tariame širdingą ačiu tiems, kurie atmenat vargdienius savo brolių Lietuvoje.

Rūbų Komisija:
**M. Danielienė,**
**K. Širvydienė.**

## ŠEIMININKĖMS KELRODIS
### Rašo ISABELLE KAY

Lietuvė šeimininkė Amerikoje visados trokšta gauti patarimų pagerinimui jos žinojimo atlikinėjant pareigas kaipo šeimininkė ir motina. Šitose skiltyse kas savaitę tilps straipsneliai, kurie bus įdomūs kožnai Lietuvei šeimininkei.

RODYKLĖ NO. 38

**Virimo Receptas**

Ar žinot, kad tomatei reikia nuolat saulės šviesos, kad turėtų skaisčią spalvą ir gardų skonį? Tai yra maistinga ir skani daržovė valgymui. Tomatės parsiduoda daugeliu būdų, šviežios, dėžėse, chili sose, catchup, ir kt. Kuomet naudojat dėžės tomates, jeigu jų skonis užgautas dėžės, dadėk kelis bryžius pjaustyto svogūno į tomates kada jos virsi. Sekantis receptas, pigus bet skanus, yra vienas kurį reikia gaminti bent pora sykių savaitėje.

**Tomačių Šutinis**

2 puodukai evaporated pieno
Pustrečio puoduko dėžinių tomačių
1 puskvortė karšto vandens
1 vidutiniško didumo svogūnas, supjaustytas plonai
1 šaukštukas sviesto ar pavaduotojo
4 šaukštai miltų
2 šaukštai cukraus
3 šaukštukai druskos
Trys-ėvertys šaukštuko pipirų
Čvertis šaukštuko sodos
6 su vandeniu kepti krekiai, skelti.

Sutarpyk sviestą viršutinėj dalyje dubaltavo virdulio, dadėk svogūną ir virk lėtai iki pageltonuos, apie penkias iki aštuonių minutų. Pilk pieną ir vandenį, uždėk ant žemutinės dalies dubaltavo virdulio ir užvirink. Sumaišyk miltus, druską ir pipirus su gana šalto vandens, kad būtų minkšta košelė; įmaišyk į pieną ir virk apie 15 minutų nuolat maišant. Sušildyk tomates su cukrum; kada virsi dadėk sodą ir supilk sutirštėjusį pieną. Duodant į stalą, pridėk ant viršaus krekį, kurį reikia pirma pamirkyt šiltam vandenyje.

**Virtuvės Reikaluose**

Vaisių košės daromos iš džiovintų vaisių geriau užsilaikys ir nepasidarys tandžios.

Linoleumą tiesiant ant virtuvės grindų reikia sucementuot vietoj vinutėmis kalti. Tas laikys ilgiau ir bus patogiau vaikščioti po jį.

Paskonink minkštąjį (sponge) pyragą su biskiu šokolado. Sutarpyk šokoladą piene ir ataušink pirm naudosiant.

Geriau įsidėt į ledų šėpą po šmotą ledo kasdien negu užpildyt jį dusyk savaitėje dideliais šmotais.

**Naminiai Pasigelbėjimai**

Prašalinimui vandens plėtmų nuo sidabro daiktų, užtepk košelę daryta iš kreidos ir ammonijos. Kada tas mišinis sudžius, nutrink jį minkštu šepečiu ir nušveisk su chamois.

Išvalymui drapanų suplėtmuotų kava ar kokoa, pamerk jas į šaltą borakso vandenį.

Nuvalymui palivuotų vietų, mazgok tyru vandeniu naudojant biskį muilo arba šveičiamo pauderio.

Kad lovos užtiesalai nenustotų savo baltumo, pamerk juos į vandenį per naktį, dadėjus vandenin biskį borakso.

**Grožės Patarimai**

Reguliaris užžiūrėjimas dantų turi tiesioginą įtaką ant grožės, sveikatos, laimės ir atsakantumo biznyje ir socialiam gyvenime. Reik pasirinkt maistus, kurie reikia kramtyti kad dantis turėtų darbo ir būtų stipresni. Tinkami valgiai neduos dantų skaudėjimų arba prakiurimų ir mažai reiks lankytis pas dantistą. Tinkamas užžiūrėjimas dantų yra ne tik geros švaros paprotis, kuris padaro burnoj geresnį jausmą, bet tas taipgi saugoja nuo skausmų. Dalimai sukramtytas maistas užverčia skilvį ir yra priežasčia nevirškinimo ir daugelio ligų. Užleidimas dantų šveitimo yra kenkimas savo grožei ir sveikatai.

**Ypatiška Sveikata**

Yra pasaka apie žmogų, kuris nuėjo į karvių tvartą ir rado tris vyrus melžiančius. Jis paklausė kožno ką jie daro ir gavo kitokius atsakymus. Pirmas atsakė: "Aš melžiu karvę." Antras atsakė: "Aš uždirbu po $1.50 į dieną." Ketvirtas atsakė: "Aš auginu gražią karvių bandą." Jei paklaustume to paties klausimo trijų motinų gaminančių pusryčius jos visos ir gi taip atsakytų: "Aš darau pusryčius." "Aš prisidedu prie namų ruošos." "Aš rengiu maistą, kuris budavos mano vaikų kūnus ir palaikys mano vyrą geroj sveikatoj." Idealiai pusryčiai yra tie kurie lengviausia pagamint ir kurie pastato virškinimo mekanizmą ant gero kelio visai dienai. Valgyk maistingus valgius, kurie stimuliuoja apetitą ir palieka gerą skonį burnoje. Tokie maistai yra vaisiai, grūdai, kiaušiniai ir duona.

MES REKOMENDUOJAME SEKANČIUS PRODUKTUS:

Taupios šeimyninkės vartoja Star ir Magnolia Pieną visiems virtuvės reikalavimams, nes netik gauna geriausį pieną ir cukrų, bet dar už sutaupytus leibelius gauna brangių dovanų.


# Susivienijimas Liet. Amerikoje

DIDŽIAUSIA LIETUVIŲ APDRAUDOS IR PAŠALPOS ORGANIZACIJA SUVIENYTOSE VALSTIJOSE, KURIOS TURTAS VIRŠ $500,000.00

Nuo susiorganizavimo iki šiam laikui išmokėta $248,589.80 pomirtinių. Pašalpų išmokėta $247,687.15

SLA. kuopos randasi visuose didesniuose miestuose. Nariai priimami nuo 18 iki 50 m. amžiaus. Visi nariai gauna laikraštį „Tėvynę'' dovanai ir taipgi gauna SLA. išleistas knygas už pusę kainos.

Pomirtiniai skyriai — $150, 300, 600 ir 1000

Pašalpos Skyriai — $6.00, 9.00 ir 12.00 į savaitę.

Del platesnių informacijų kreipkitės šiuo adresu:

Lithuanian Alliance of America
307 W. 30th Street, New York, N. Y.


## Visiems Pavyzdingi Vakarėliai
Rašo Lietuvaitė

Smagu būti svečiuose pas lietuvius, kurie yra tik lietuviai ir jokių prietarų nesuvaržyti. Tie lietuviai visados ir niekuomet nepamiršta gerų darbų atlikti del savo likusių tėvynėje, vargstančių ir trokštančių mokslo. Taigi pas tokius garbingus lietuvius malonu svečiuotis, kurie visados turi geras mintis.

Kalbėsiu apie Brooklyne, N. Y. porą pavyzdžių.

Gruodžio 7 d. susirinko pas pil. Vizus būrelis svečių, pasveikinti Vizų močiutę žarskienę 65 metų jos gimtadienyje. Visi kalbėdami linksmai, ir linkėdami M. Žarskienei ilgų metų, nepamiršo sumesti keletą dolarių del biednų jaunuolių mokinių.

Gruodžio 14 d. buvo pakviesti svečiai pas pil. Rickus, kurie yra prakilnūs lietuviai, — linksmi, pilni energijos; jų vaikai eina mokslus. Besikalbant apie vaikus kaip jiems reikia sėdėti ilgai vakarais, kol jie išpildo pamokų uždavas, nuėjo mintimi ir Lietuvon, kaip ten vargsta biedni mokiniai, ir dar alkani, prie savo knygų. Irgi sumetė keletą dolarių del biednų moksleivių. Julė Rickienė sakė: "Aš matau savo vaikus, kaip jiems sunku mokintis; tai dar jie mūsų aprūpinti, o kaip su tais, kurie turi užsidirbti sau duoną ir mokintis? Tai jau per daug!" Ir padėjo dolarį.

Man žiūrint, kįla mintis, kad motinos visos ir visados globojo vaikelius, kad jie augtų sveiki, linksmi. Taip ir tie lietuviai, kurie visuomenės darbuotojai ir švietėjai, visados būna ant sargybos savo brolių, ir jie vis turi minty, kad rejkia pagelbėt. Va kaip pil. Masalskiai, taip ir pil. Rickai, jie visados yra matomi vakarėliuose, kurie rengiami ne partijų, o tik lietuvių ir savo tėvynės pagerbimui; dalyvauja tėvai ir jų vaikai, — nors jie čia gimę, bet nesisarmatija ateiti į lietuvių parengimus.

Būtų labai pavyzdinga, kad visi ir visur svečiai, linksmindamies, priimtų ir alkanus biednus moksleivius, kurie rašo mūsų laikraščiuose, rodo mums savo jaunystės gabumus ir laukia, kad mes juos paremtum ir padarytum savo tautos didvyriais. Visokiuose vakarėliuose svečiai, sumesdami po kelis centus, atliktum dideles tautos pareigas.

## ČEKA IR OGPU

Tiedu žodžiai yra giminės garsios carų 'ochrankos', tik balsiai išsigimę ir šimtą sykių bjauresni, — ypatingai "čeka," kurios vardas ne vienam rusui drebulį į kinkas įvarydavo.

Pradžia čekos įvyko 1918 metais, kada buvo padaryta bandymas nužūdyti Leniną ir įvykdinti Rusijoj sukilimus prieš bolševikų valdžią sovietuose. Tada bolševizmo vadai nutarė griebtis teroro, kaip jo griebėsi Francijos revoliucionieriai, nuvertę aristokratų-dvarponių valdžią. Jie nutarė išnaikinti pasipriešinimą bolševikų valdžiai, išnaikindami tuos luomus, kurie gamino pasipriešintojus — reiškia buržuaziją ir dvarponiją.

Čekos organizatoriu buvo pastatytas lenkas Dzieržinskis — gabus organizatyvis talentas, paskutiniu laiku pastatęs Rusijos gelžkelius ant pelningos papėdės. Jis surinko būrius jaunuolių, vyrų ir moterų, kurie ne priklausė jokiai civilei valdžiai. Čekos būriai turėjo teisę areštuoti be varanto bile ką, įmesti jį į kalėjimą, kankinti ir nužūdyti. Apeliacijos nebuvo. Teisybė, buvo galima apeliuoti į centralę valdžią, į komunistų partijos viršūnės; bet tos viršūnės buvo nutarusios vykdinti terorą, ir todel susimylėjimo iš ten neduodavo.

Nereikėjo būtinai prasikalsti prieš valdžią. Užtekdavo fakto, kad esi gimęs nelaimingu buržuju, ar dvarponiu, kad čekistai galėdavo tave areštuoti ir nudėti. Ir taip organizuota čeka, veikdama slaptai ir naktimis, teroro ir žūdynių būdais, nuslopino visą kritiką bolševikų valdžios, visą pasipriešinimą. Kiek žmonių ji nudėjo, nėra žinių, nes tai yra jos slaptybė. Vieni sako šimtus tūkstančių, kiti desėtkus.

Tvirtėjant rusų gyvenimui, čeka negalėjo ilgiau būti laikoma, nes ji beabejo būtų sukėlusi prieš save liaudį, kaip caras su savo kazokais ir ochranką. Todel lapkrity 1923 metais tapo suorganizuota OPGU, arba "gosudarstvenij političeskij otdiel." Šiai organizacijai buvo pavestas sekimas ir slopinimas priešininkų bolševizmo. Šita organizacija, pagal įstatymus, privalo gaudyti ir sekti kriminalistus, kontr-revoliucionierius ir banditus, ir juos atiducti teismui. Be teismo ji negali bausti nieko. Bet tikrenybėje, ji veikia kaip seniaus čeka, tik švelniau. Ji gali bausti kiekvieną taip vadinamu "administratyviu būdu", tai yra, ji gali ištremti savo priešą kur nori be teismo: į Sibirą, į Uralus, į garsų Solovecko vienuolyną, kuris randasi ant salos, apie kurią vanduo užšala per 6 mėnesius.

Kaip čeka, taip ogpu stovi kai po šmėklos ant laisvos Rusijos kūno ir varžo minties laisvę.

## NAUJI RAŠTAI

**Choro Repertuaras.** — Mėnesinis Leidinys. Pirmi 1925 metai. Išleido Antanas Bačiulis, So. Boston, Mass. Pusl. 6. Kaina 75c.

Šiame leidinėly pažymėta, kad jis atstoja Sausio, Vasario ir Kovo mėnesius, taigi tris numerius. Turinys: "Liaudies Dainiui" (Maršas), "Šienapjūtė" (merginų kvartetui arba chorui), "Tėvynėn" (lygiems balsams), "Važiavau dieną" ir "Bėda."

**Baras** — literatūros ir meno mėnesinis žurnalas. 1925 m. Sausis. Pirma knyga. Pusl. 122. Leidžia "Dainavos" B-vė.

Su šiuo Nr. "Baras" paima vietą mėnesinio žurnalo užuot pirmiaus ėjusio retais protarpiais ("Pirmasis Baras" ir "Dainava"). Rašytojų daugiaus susituopę, tik redakcija skundžiasi del šito reikėję sugrentinti net tokius rašytojus, kurių mintims ji nepritarianti.

Dabar "Baras" pradeda mėnesinę kritikos peržvalgą: literatūros, plastikos, architektūros, teatro, muzikos. Pradžioje dalis pašvęsta Prof. Būgos mirties paminėjimui.

"Bare" rašo: Jurgis Baltrušaitis, Vyt. Bičiūnas, Kazys Binkis, Myk. Biržiška, Vacl. Biržiška, Sofija Čiurlionienė, Vl. Didžiokas, Vald. Dubineckis, P. Galaunė, Alf. Gricius, M. Gustaitis, J. A. Herbačiauskas, A. Lastas, Maironis, J. Mikuckis, P. Morkus, J. Pronskus, Putinas, Santvaras, J. Savickis, A. Sutkus, I. Šeinius, S. Šimkus, A. Varnas, A. Vienuolis, V. Žadeika, J. Žilevičius, J. Žilius ir k.

Gražus žurnalas.


**Tu Negali Išvengti!**

Kankinančių žnaibymų neuralgijos. Skausmų ir dieglių reumatizmo. Nesmagumų staigaus peršalimo. Šokančių, traukančių, į padukimą varančių skausmų, kuomet skauda dantį, diegia ausį ar skauda galvą, jei nepamislini apie

Įreg. S. V. Pat. Ofise.

tuojaus ir negaišindamas laiko juomi pasinaudoji. Jisai suteikia malonų ir greitą palengvinimą.

Nei viena atsargi šeimyna negali buti be bonkos šių gyduolių. Nėra tikrasis, jei neturi INKARO vaisbaženklio.

F. AD. RICHTER & CO.
104-114 So. 4th Street
Brooklyn, N. Y.



# DIDELIS PASIRINKIMAS
**Rašymui plunksnų ir šiaip smulkių reikmenų**

Fontaninės plunksnos žinomų išdirbysčių: Watermans, Parker, Wahl, Dunn ir Diamond
Mechaniški paišeliai Eversharp 50c.

SAUGUS SKUSTUVAI (Savety Razors): Gillette, Gem ir Ever-Ready. Taip pat ir skustuvams peiliukai (blades). Rašymui popiera dėžutėse. knygelėse ir palaida. Paveikslams siųsti konvertai ir pasveikinimui atvirukai bei kortelės su įvairiais aprašymais ir dailės paveikslais. Laiškams popiera tinkama siuntimui Lietuvon su dainelėmis ir šiaip pasiskaitymais.

Ir daug kitokių dailės smulkmenų.

— Gaunami —
VIENYBĖS KRAUTUVĖJE
193 Grand Street, Brooklyn, N. Y.



## Jau Susekta ir Atidengta "BURTININKE"

Rašoma: Burtininkų ir raganų burtaimonai; Velnių galybė; Meiliški burtai; Dideli juokai; Aitvaro paslaptys; Gražūs paveikslai, ir daugiau. Todėl "Burtininkas" vertas tukstančius dolerių, bet prenumeratos kaina metui Amerikoje, Lietuvoje ir kitur Tiktai $1.00! (Reikalaujama knygynai ir pavieni žmonės užrašinėti ir pardavinėti "Butininką"). Užsisakykit sau ir savo giminėms Lietuvoje "Burtininką". Siųsdami prenumeratos dolerį, aiškiai parašykit savo adresą ir adresuokit:

LIET. ŠVIETIMO KNYGYNAS
3106 So. Halsted St. Chicago, Ill.



Tel. 595 Greenpoint.

**Daktaras**
**J. S. MISEVIČIUS**
270 Berry St., B'klyn, N. Y.

Office Hours:
8-10 a. m., 12-2 p.m. 6-8 p.m.



Tel. 4428 Greenpoint.

**Dr. John Waluk**

Valandos:
nuo 8 iki 10 iš ryto
nuo 1 iki 3 po pietų
nuo 6 iki 8 vakare
Nedėliomis pagal susitarimą

161 North 6th Street
Brooklyn, N. Y.



**GROBLEWSKIO**

Pirkdamas žiūrėk, kad šitas Paveikslas būtų ant Pakelio

Išdirbta į 3 Didumas:
Po 35c., 65c. ir $1.25

Kada būt reikalas del tikrų Lietuviškų gyduolių išdirbtų Dirbtuvėje Aptiekoriaus Groblewskio,

Rašykit del knygutės

ALBERT G. GROBLEWSKI & CO.
PLYMOUTH, PA. U. S. A.



# VIENAS IR TAS PATS
## PIRKTI AR PARDUOTI

Jeigu nori parduoti savo namą ar biznį, neatsižvelgiant kurioje dalyje miesto Brooklyn, N. Y. tas būtų, nelaukdamas ilgai pranešk ką nori parduoti, o mes parduosime į trumpą laiką su geriausiu patarnavimu.

Norėdami pirkti namą ar biznį visados kreipkitės pas mus, nes mes turime įvairių namų ir biznių pardavimui su mažu įnešimu ri ant lengvų išmokėjimų visose dalyse Brooklyno.

Kas per mus kreipiasi, visada gali pasirinkti tinkamą nuosavybę ir pirkti pigiau negu kur kitur.

Turėdamas $1,000 galite tapti namų savininku. — Savo kostumerius aprūpiname kuotoisingiausiai, sutaisom visus dokumentus pirkime ir pardavime. Duodame paskolas (Mortgages) ant pirmo ar antro morgičio prieinamomis išlygomis. Apdraudžiame namų rakandus, sveikatą i rgyvastį, taippat štorų langų stiklus ir tt. — Visuose reikaluose kreipkitės pas.

**A. M. BALCHUNAS REALTY CO.**
465 LORIMER ST., (antros durys nuo Grand St.)
Tel. Stagg 6533-6534 Brooklyn, N.: Y.

Skyrius: 131 Grand St., Brooklyn, N. Y. Kampas Berry St.
Tel. Greenpoint 6611. Ofisai atdari iki vėlam vakarui

Kas yražmogaus amžinas priešas? — Šaltis. Jis netik sunkiausias ligas įvaro, bet ir į grabą paguldo. Bet tie, kurie vartoja po plačią Ameriką pagarsėjusius URBAN'S COLD POWDERS (Miltelius nuo Šalčio), jokių šalčių nebijo. Už 75 centus už baksą apsiginkluok nuo savo nuožmaus priešo!

URBO LAX TABS (25 centai už skrynutę) yra kai kanuolė prieš kitą amžiną žmogaus priešą — vidurių užkietėjimą — kuris žmogui pagamina daug rūpesčių ir sunkių ligų.

Lietuviškų, Bulgariškų, Alopatiškų, Homeopatiškų ir kitokių vaistų tegalima gauti gerų pas —

**F. URBONAS**
151 Metropolitan Avenue Brooklyn, N. Y.
Telephone Greenpoint 1411

# Brooklyno ir Apylinkės Žinios

"Vienybės" Adresas: 193-197 Grand Street, Brooklyn, N. Y., Telefonas: 8427 Greenpoint

## Norkus Sulaikytas Am. Valdžios Sąryšy su Pasportais

Pereitame "Vienybės" numery buvo mūsų reporterio rašyta apie sulaikymą ant Ellis Island iš Lietuvos atvykusio Kastanto Norkaus. Dabar apie tai rašo ir New Yorko "Herald Tribune", iš savo biūro Washingtone nuo Vasario 6 d. Tame pranešime aiškinama maždaug sekamai.

Pastaruoju laiku pasirodė Lietuvoje klastuoti pasai, su kuriais keleiviai atvažiuodavę Amerikon. Pasai būdavę šitaip padaromi. Sakysim, žmogus gyvenąs Amerikoje nori parsitraukti savo kokį giminę ar pažįstamą; jisai gauna Amerikon to žmogaus iš Lietuvos fotografijas, sutaiso čionai jam pasportą, pasiunčia Lietuvos Atstovybei Washingtone užvizuoti ir pasiunčia Lietuvon tam būsimam keleiviui. Tasai nueina pas Amerikos konsulą ir sako: "Aš jau pasisvečiavau Lietuvoje ir noriu grįžti Amerikon" (nors jis Amerikoje dar niekad nebuvo). Amerikos konsulas užvizuoja jam pasą ir jisai atvyksta Amerikon be jokios kvotos, kaipo jau buvęs Amerikoje.

Ar daug tokių pasų jau buvo išleista, dar nežinoma. Bet kad su tokiais pasais esą jau Amerikon atvažiavusių, tą tvirtina Lietuvos Atstovybė Washingtone. Atstovybės sekretorius, Henrikas Rabinavičius pranešęs apie tai Valstijos Departamentui ir dabar net trys departamentai Amerikos valdžios šitame klausime darbuojąsis. Sakoma, kad netik Lietuvoje, bet ir kitose Europos valstybėse tokie pasai buvę padaromi.

Taigi šitų skundų pasiremaint ir tapęs sulaikytas Kastantas Norkus, kuris Kaune buvo United States Lines atstovu. Ar bus prieš jį šitie skundai įrodomi, tas dar nežinoma.

Tuo tarpu Norkus esąs padavęs atsišaukimą į Washingtoną. Jisai tikįsis, kad bus Amerikon įleistas, nes, tie skundai, kaip jis sakąs, esą nepamatuoti ir jo kompetitorių Kaune sudaryti.

## Nauja Lietuvių Pramonės Įstaiga

Brooklyno lietuvių gyvenime paskutiniais keliais metais lietuviška išdirbystė ir pramonė pradėjo rodytis aktyvesnė; mūsų vientaučiai pradeda spiestis į būrelius ir vis su kiekviena diena atsiranda daugiau žmonių, kurie įvesdina savus kapitalus į įvairius biznius. Šiuomi noriu pranešti Brooklyno visuomenei ir "Vienybės" skaitytojams, kad Vasario 7 d. atsidarė viena svarbi lietuviška pramonė, kuri jau senai buvo reikalinga mūsų žmonėms — tai **Drapanų Krautuvė.**

Per daugelį metų lietuviai pirkdami drapanas pas svetimtaučius sukrovė jiems didelius turtus, o sau — nieko! Ypač, kad Brooklyne randasi didelis būrys gerų kriaučių ir sumanių tame darbe žmonių, ir senai jau buvo reikalinga ta pramonė turėti savo rankose. Bet priežodis sako: "geriau vėliau, negu niekad", taip ir šiame atvėjyje. Būrelis sumanių ir gerai prityrusių siuvėjų šioje pramonėje, susibūrė ir sutvėrė kompaniją, vardu "A. L. Clothing Co." po No. 216 Manhattan Ave., Brooklyn, N. Y. Tai pirmutinė lietuviška drabužių krautuvė Brooklyne, kur galima nusipirkti gatavas drapanas ir norint pasisiūti ant orderio. Krautuvė įrengta moderniška ir siūtų jau prikrauta naujausių madų ir su dideliu pasirinkimu kainose. Priešakyje šios krautuvės vedimo yra susispietę prityrusių kriaučių: **Juozas Augūnas, Keršulis, Zubavičius** ir **keletas kitų.** Vėliaus apie šią įstaigą pranešime plačiau. Linkėtina gerų pasekmių.

**Korespondentas.**

## Katalikėliai Svarsto, Ar Čia Švęst, Ar Nešvęst?

Kuomet visi geri lietuviai Vasario 16-tą dieną pripažįsta istorine Lietuvos Neprigulmybės paskelbimo šventė, tai mūsų katalikėliai pradėjo svyruoti: ar čia ji švęst, ar nešvęst? Mat, Lietuvos kunigėlių vedamas Seimas buvo nutaręs šią šventę perkelti į Gegužės 15 d., tai yra kad sunaikinti šventę Neprigulmybės, o pagerbti dieną, kai Seimas, girdi, susirinko. Del šito "Garsas" kalba apie Brooklyno koloniją ir palengva pradeda "svičiuoti" į Gegužės 15-tą. Esą: "Nėra kalbos, kad ir mes turėsime taikintis prie Lietuvos, Lietuvos nepriklausomybės šventę švęsime gegužės 15 dieną". Tačiau paskui, matydamas, kad Amerikos lietuviai švęs Vasario 16-tą, ir kad pačiame Brooklyne Lietuvos Moterų Globos Draugija rengia tam vakarėlį Vasario 15 d. "Vienybės" Svetainėje, "Garsas" sumano, kad ir jiems būtų neblogai šventus Vasario 16-tą. Esą: "Nebus perdaug jei ir dvi šventes švęsime".

Gerai, gerai. Juo daugiau švenčių, tuo geriau. Kasgi švenčių nemėgsta? Ilgainiui katalikėliai galės įvesti dvejas kalėdas, dvejas velykas, dvejas gavėnias ir tt. Kaip iš Kauno "centras" padiktuos...

**Lietuvis.**

## "NeLaisvės" Grauduș Verksmai ir Melai

Kaip ir reikėjo tikėtis, nusmukę Brooklyno komunistėliai savo kaily nebetveria plūsdami ir meluodami ant visų siu vėjų, kurie taip be ceremonijų išvijo iš savo skyriaus Trockio apaštalus. Dabar jų organas "NeLaisvė" pripildyta šauksmais visai nepamatuotais ir melais jų sklepely išmislytais.

Jie šaukia, kad juos išviję su sidėję "penkios partijos", jie piktai kreitėja kad šitos partijos išrūniję ant "bedarbės tikie to", jie ugnia spiaudo ant "Vienybės" kuri, girdi, "rėmusi komunistų išgalvotas kokias "skebaracijas" ir tt.

Komunistėliai gali spiaudyti, jei jiems patinka, bet jie negalės apspiaudyti visų darbininkų ir visų žmonių, kuriuos jie taip ilgai mulkino.

Visi Brooklyno siuvėjai žino, kad prieš komunistus nebuvo jokių "penkių partijų"; visi žino, kad komunistai savo intrigomis su Maskva sudarė bedarbes lietuvių tarpe netik Brooklyne, bet ir Chicagoj (kur komunistus irgi susipratę darbininkai jau iššlavė); visi žino, kad "Vienybė" jokių komunistų išgalvotų "skebaracijų" nerėmė.

Prieš Trockio agentus susiorganizavo ne "partijos", kurių čion tarp siuvėjų ir nebuvo, bet patys rimti darbininkai. Ir susipratę darbininkai gavo balsų ne 208, kaip "NeLaisvė" meluoja, bet apie 630, o komunistėliai gavo ne 193, kaip "Nelaisvė" irgi meluoja, bet apie 73.

Bedarbę ir skurdą lietuvių siuvėjų tarpe sutvėrė komunistėliai. Ir tas vargas ne kokiais iš Maskvos stebūklais galima bus atitaisyti, bet per ilgą laiką, kuomet atgis komunistų išardytos lietuviškos darbavietės ir surinks nuo gatvių komunistų intrygomis išmėtytus lietuvius darbininkus. Tas ims laiko ir čionai pagelbės ne komunistų spiaudymaisi ir kolionės, bet pačių darbininkų rimtas darbas.

**Senas Siuvėjas.**

## Mirė Lietuviai

Kazimieras Budvietis, 23 metų, gyvenęs 97 Monroe St., New Yorke, mirė Vasario 6 d., bus laidotas Vasario 9 d. nuo 10 val. išryto, iš kun. Šeštoko bažnyčios, Šv. Trejybės kapinėse. Laidoja graborius, pil. J. Garšva.

## Po Miestą Pasidairius

— **Paskutinis pakvietimas** nuo T. M. D. lietuvaičių į Dro Viniko sutiktuvių vakarienėlę, Vasario 8 d., "Vienybės" Svetainėje. Jau baigiasi užsisakiusių lakštas ir pasivėlavę nebegalės gauti vietų. Įžanga — $1.25. **TMD. Valdyba.**

— **Vasario 16 šventė.** Gerbiamoji publika, įsidėmėkit, jogei Lietuvių Moterų Globos Draugija rengia Vasario 15 d. vakare, "Vienybės" Svetainėje Neprigulmybės šventės apvaikščiojimą. Kalbės — vien tik lietuvaitės. Norit pasiklausyt kalbų, deklamacijų ir paskui pasišokt? Tai prašom kiekvieną ateiti. **LMGD. Valdyba.**

**PARSIDUODA KRIAUČIŲ DIRBTUVĖ** su visais įrengimais. Viso yra šešios siuvamos mašinos ir viena "Lapel" mašina. Parsiduoda prieinama kaina iš priežasties čėjimo į didesnį biznį. Atsišaukite pas: Liutkevičių ir Makantavičių, 537 Lorimer St., Brooklyn, N. Y. (19)

**MOTINA PRAŠO GRĮŽTI NAMO**

Ona Brazaičiūtė, 15 metų amžiaus, kuri apleido namus Sausio 5 dieną ir nepalikdama jokios žinios, kur ir kokiu reikalu iškeliavo. Augščio 5 pėdų ir 9 colių prasišalino kartu su Leveckiūte. Jos motina labai prašo grįžti namo. Jeigu neturi pinigų kelionės apmokėjimui, parašykit laiškelį ji pati ar kas apie ją žino, bus prisiųsti pinigai kiek jų bus reikalinga, Kas ją sužinos ir mums priduos, tas gaus gerą dovaną. **Ona Vaicekauskienė, 65 Ten Eyck St., Brooklyn, N. Y.**

Motina sutinka duoti visą pinigišką pagelbą mokinimuose piano skambinti ir dainuoti.

LIETUVIŠKA RESTORACIJA

Gaminame visokius valgius: — Lietuviškus ir Amerikoniškus. Pas mus galite pavalgyti kaip "namie:" sveikai ir sočiai. Eikite pas mus kasdien ir tėmykite kaip augs jūsų sveikata ir energija!

417 LORIMER STREET
("Laisvės" Name)
Brooklyn, N. Y.
Alex. Velička ir J. Sutkus
Savininkai

DRAUGIJŲ PREZIDENTAMS!

Turime del jūsų labai reikalingą knygą — "Parlamentarinės Taisyklės," arba kaip tvarkiai ir išmintingai vesti susirinkimus. Kaina su apdarėliais tik 25 centai. Užsakymus siūskite į

VIENYBĖ
193 Grand Street
Brooklyn, N. Y.

REIKALAUJAM AGENTŲ

Del pardavinėjimo gyduolių. Agentai uždirba nuo $50 iki $100 į savaitę laiko. Rašykite del platesnių informacijų: **Deksnis Ointment Co., 518 Main St., Hartford, Conn.** (18

PARSIDUODA PIGIAI

Parsiduoda fornišius iš penkių kavalkų ir labai pigiai. **M. Wasserman, 293 Grand St., Brooklyn, N. Y.** (17)

**Parsiduoda labai geras saliūnas,** labai už mažą prekę, iš priežasties mirties savininko. **B. Kamarauckienė, 1131 Hackensack Plank Rd., North Bergen, N. J., Tel. Union 9535.** (17)

**Parsiduoda** 170 akrų geros žemės, geras 12 kambarių namas, nauja barnė, tvartas 36 karvėms, cemento grindys, naujas didelis silo, pieninė, vežimams budinkas, vištinyčia, viskas įrengta darymui geros rūšies pieno. Dvi mylios nuo Bordeno fabriko, 20 mylių nuo Poughkeepsie. Savininkas nesenai mirė. Turi parduoti Kaina $4,500. Sąlygos lengvos. Atsišaukite tuoj. **P. O. Box 178, Farmingdale, N. Y.** (22)

Eva Danusaveckiutė malonėtų žinoti iš žmonių, kurie žino kur randasi Kazys Stakius, kuris vėliausia gyveno apie Pittsburghą, ar priemiesčiuose. Taipgi kur yra Jonas Pašukaitis, taipgi gyvenęs Pittsburghe. Prašome pranešti **George Barauskas, 16 Tanners Lane, Hudson, N. Y.** (18

**Gražiai fornišiuotas parlor** del dviejų, taipgi ir vienam kambaris. Elektros šviesa, gerai apšildomas, shower bath, puikus maudymosi ruimas gerai užlaikomam name. Pigi renda. Arti eleveitorių ir karų. Reikia rekomendacijos. **426 Green Av., Phone Lafayette 6672J.** (18

ANT RENDOS. Kampinis didelis štoras tinkamas labiausia del forničiaus biznio arba ir del kitokio didesnio biznio. Vieta yra tinkama lietuviams, nes dabar daugybė lietuvių apsigyveno Ridgewood'o Sekcijoje ir kas diena lietuvių kolonija vis didėja. Rendos išlygos yra geros. Norintis gali ir pirkti visą savastį. Kampinis muro namas. 1 didelis štoras ir 4 šeimynos viršuje, po 5 kambarius, maudynės, elektros šviesa. Kambariai visi šviesųs kampiniai. Prekė ir išlygos prieinamos. Kreipkitės tuojau pas savininką 1490 Myrtle Ave., kampas Irving Ave. Brooklyn, N. Y. Tel. Foxcroft 6450. (17)

**Flatbush** — 2-3-4-5 kambariai ant rendos su vėliausios mados įtaisymais, būtų galima išrandavot kaipo furnished ruimai jeigu kas norėtų. **Miller 697 Lenox Rd., Brooklyn, N. Y.** (18

**Paieškau Mikolo Grigošiaus,** Gyveno pirmiau Elizabeth, N. J., o paskui New Britain, Conn. Turiu svarbų reikalą pas jį. Prašau jį patį atsiliepti. Kuris praneš apie jį gaus $10 dovanų. **Frank Stulgis, Grayer Av., Box 134, Greater Elizabeth, N. J.**

Tel. Greenpoint 6195
M. KREIVENAS

Gėlės del Namų, Daržo, Vestuvių ir Laidotuvių
202 BEDFORD AVENUE
(arti North 6-tos gatvės)
Brooklyn, N. Y.

DR. G. BUKKI
138 NORMAN AVE.
Brooklyn, N. Y.

Su patyrimu ir pasekmėmis gydo ligotus vyrus, moteris ir vaikus. Pataiso netikusią formą nosies, išdubusius žandus iškelia, prašalina raukšles, ir tt. **Medikališkas ir Elektriškas Gydymas.** Priėmimo val: kasdien nuo 9 ryto iki 8 vakaro. Nedėldieniais iki 3 po pietų. Galite susikalbėti Angliškai, Lenkiškai, Rusiškai ar Vokiškai. Knygutė dykai.

LIETUVIŠKA AKUŠERKA

**Marijona Tamkienė**
prie palagų ant pareikalavimo dieną ar naktį, taipgi ir nedėldieniais. Darbą atlieka atsakančiai už prieinamą kainą
30 STAGG STREET
Brooklyn, N. Y.
Tel. Stagg 6731

ŽMONĖS!... Ar norite būti sveikais, tobulais ir laimingais? Kaipgi ne — visi to trokšta, bet nedasiekia... Ir tai delto, kad nesveiki yra. Nesveiki, kad medicinas ima.

Visi vaistai yra nuodais...

Tai kaip gi būsi sveikas nuodus gerdamas?

Dr. Reid, M.D. sako: "Viena diena yra daugiau kūdikių iššūdoma vaistais negu kad senajam Betliejui aukoms krito nuo Herodo žūdynės."

Tad neieškok sveikatos vaistuose, nuoduose, nei pas nuodų daktarą. Sveikatos ten nerasi.

Bandyk Naturalę Gydymo Metodę, NATUROPATIŠKAME INSTITUTE taip vadinamame

**NATUROPATHIC INSTITUTE**
**(Dr. Al. Duras, N. D. Dir.)**
**5 Bleecker Street**
Kamp. Bushwick Av. netoli Greene Av.
**Brooklyn, N. Y.**
Ofiso val.: Utarninkais, Ketvergais ir Subatoms nuo 2 iki 4 ir nuo 7 iki 9
Nedėl. nuo 10 iki 2.
Kitomis dienomis pagal sutarimą
**Tel. Foxcroft 9468**

LIETUVIŠKA RESTORACIJA

Kviečiame atsilankyti į mano restoraciją, nes būsit pilnai patenkinti. Gaminame visokius valgius: lietuviškus ir amerikoniškus. Kurie atsilanko kartą, tie palieka nuolatiniais kostumeriais ir kitiems pasako. Restoracijos savininkas
**Kastantas Galiūnas**
**145 Thames St.**
**Brooklyn, N. Y.**
**Tel. Stagg 5046**

— Petrai, kur taip skubiniesi?

— Einu pas **Juozą Abazorių.**

— Kas tenai naujo yra?

— Tai yra geriausi lietuviška užeiga del visų lietuvių. Jis užlaiko geriausius valgius, saldžius ir karčius gėrimus, kvepiančius cigarus. Tai einam abu kartu.

— Koks jo adresas?

**93 WYTHE AVE.,**
**Brooklyn, N. Y.**
**Tel. 4520 Greenpoint**

R. JOHN UREVICH
Lietuvis Advokatas
60 Wall St., New York.
Tel. Hanover 6560

ŠTORAS IŠSIRANDAVOJA

Per daugelį metų buvo kostumeriškas kriaučius ir šis štoras gerai išdirbtas šiam biznui. Gera proga geram kostumeriškam kriaučiui padaryti geras biznis. Renda nebrangi. Vieta lietuviais apgyventa. Atsišaukit pas savininką. **Jurgis Svetulis, 200 North 2nd St., Harrison, N. J.** (25)

Tel. Greenpoint 7831
LIAUKUS FOTOGRAFAS

Fotografuoju veselijas, Bankietus, nabašninkus, Mokinių grupes ir tt. Abelnai atlieku visus fotografijos darbus. Visuose fotografijos reikaluose kreipkitės šiuo adresu: —

**214 BEDFORD AVENUE**
**tarpe No. 5th ir 6th Sts.)**
**Brooklyn, N. Y.**

Tel. Stagg 8470 ir 2054
**KNAPP MANSION, Inc.**
**(I. Nussdorf, Savininkas)**
**Vestuvėms, Vakarienėms Bankietams ir kitokioms Pramogoms Geriausi Brooklyno lietuviams vieta**
— Geresnės Nėra —
**BEDFORD AVENUE**
**kamp. Ross St. Brooklyn, N. Y.**

NAUJAUSIOS MADOS

Pianai ir playeriai, Gramafonai ir Vargonėliai. Leidžiame iki žemiausių kainų už cash ir ant lengviausių išmokėjimų.
Taipgi naujausios laidos Lietuviškų Rolų pianam, ir gaidų.
Rekordų del gramafonų
Antrų rankų Pianai nuo $40, Playeriai nuo $100 ir augščiaus.
Reikalingas pusininkas ir pagelbininkas.
**JONAS B. AMBROZAITIS**
**560 Grand Street**
**Brooklyn, N. Y. Tel. Stagg 6262**

Telephone Triangle 1450
**Fotografas**
IR MALIORIUS

Nufotografuoja ir numalevoja visokius paveikslus įvairiausiomis spalvomis. Atnaujina senus ir krajavus ir sudaro su amerikoniškais Darbą atlieka gerai ir pigiai.
Kreipkitės šiuo adresu:
**JONAS STOKES**
**173 Bridge St., C. Brooklyn, N. Y.**

NAMŲ SAVININKAI TĖMYKITE!
**Lietuvis Penteris**
Pentinu namus iš lauko ir vidaus. Darbą atlieku greitai ir pigiai. Taipgi taisau senus stogus ir uždedu naujus. Šiais reikalais kreipkitės pas:
WILLIAMO KAPTURAUSKO
53 Montieth Street
Kampas Bushwick Avenue
Brooklyn, N. Y.

RESTAURANTAS
**gaminame Lietuviškus, Rusiškus, Vokiškus taipgi ir angliškus valgius; kuris nors sykį pribūna pas mus ant pietų, tas pasilieka visados mūsų kostumeriu, nes skaniausiai valgiai ir mandagus patarnavimas**
**POVILAS SAMULĖNAS ir ANTANAS RIBOKAS**
(Savininkai)
**802 Washington Street. New York City, N. Y.**

ANTANAS TAČILAUSKAS
(Savininkas)
LIETUVIŠKAS RESTORANAS
IR
SUSIRINKIMAMS SVETAINĖ
**Čia galite gauti tinkamus valgius, gerai pagamintus ir už prieinamą kainą; taipgi pasirendavoti svetainę susirinkimams, vestuvėms bei kitokioms apeigoms**
**999 GRAND STREET (Tel. Stagg 3922) BROOKLYN, N. Y.**

VYRIŠKŲ DRAPANŲ KRAUTUVĖ
**Didelis Pasirinkimas Vyrams — Drapanos Geriausių Kompanijų**
PADARAU NUO LIETAUS APSIAUSTUS (RAINCOAT'US)
Vyrams, Moterims ir Vaikams
**Prašau Tamistą reikale atsilankyti, o būsite pilnai užganėdintas**
**S. PAUŽA**
**131 GRAND STREET**
**Brooklyn, N Y.**

Namai be Piano Nuobodus

Muziką myli kiekvienas žmogus, o geriausi kompozitoriai skaito pianą tobuliausiu muzikos instrumentu. Gal dar niekad negirdėjot **Naujausiai išleistų** rolų del Player Piano, keleto vardus mes čionai paminim, bet dar ir daugiau turime, kurių vardai čion nėra pažymėti.

| | |
|---|---|
| Tėvynės garbei maršas | $1.00 |
| Vai varge, vargeli | $1.00 |
| Gėriau dieną, gėriau naktį | $1.00 |
| Tai mergelių dainavimas | $1.00 |

Reikalaukite kataliogo su dideliu pasirinkimu rolų.

A. ANTPUSAITĮ
981 BROADWAY BROOKLYN, N. Y.

Pas jį yra didelis pasirinkimas geriausios rūšies Player Pianų, muzikališkai nustatytų ir prieinamai parduodamų ir ant lengvų išmokesčių.
A. Antpusaitis yra didžiausias Amerikoje gamintojas ir leidėjas **Lietuviškų Rolų.**

LIETUVIŠKI
REKORDAI IR ROLAI
PIANUI

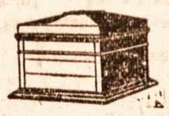

GRAMAFONAI — PIANOLOS
ir RADIO
Pinigais ar nedėliniais išmokėjimais.
- Kainos Žemos -
FIFTH AV. GRAFONOLA SHOP
708 — 5th Av. 22nd St. So. Brooklyn
Tel. Huguenot 2684

1104147