"VIENYBĖ" TAMSUMĄ
IŠBLAŠKO-IŠVAIKO;
LIETUVIŲ TVIRTUMĄ
AMERIKOJ PALAIKO

VIENYBĖ

LITHUANIAN TRI-WEEKLY

TAD, MIELAS TAUTIETI,
SKAITYKI "VIENYBĘ" —
SUTEIKSI TĖVYNEI
DIDŽIAUSIĄ GALYBĘ

NO. 147. Kaina 4 Centai Antradienis, GRUODŽIO-DEC. 8 D., 1925, Brooklyn, N. Y. Kaina 4 Centai METAI XXXIX.

(Telephone: 2427 Greenpoint) Entered As Second Class Matter October 23, 1907, At The Post Office at Brooklyn, N Y.. Under the Act of March 3rd, 1879 (Telephone: 2427 Greenpoint)

UŽ NUSKANDINIMA LUSITANIJOS KARO METU VOKIEČIAI TURI SUMOKĖTI PUSTREČIO MIL. DOL.

Vyriausiam Japonijos Karaliaus Sūnui Gimė Duktė Vietoje Laukiamo Sūnaus.

LA FOLLETE DRAUGAI AMERIKOS SENATE ŽADA PALAIKYTI "RADIKALIŲ" REPUBLIKONŲ GRUPĘ.

WASHINGTON, Gruodžio 6. — **Maišyta amerikonų ir vokiečių komisija baigė svarstyti nuostolių ieškinius delei paskandinimo karo metu laivo Lusitania. Komisija išviso paskyrė nukentėjusiems $2,409,413. Yra ir kitų amerikonų "nukentėjusių" nuo vokiečių. Tie reikalauja pusantro biliono nuostolių, bet vargiai tegaus 250 milionų dolarių.**

TOKIO, Gruodžio 6. — Visi japonai su nekantrumu laukė, ką garnys atnešė kronprincui, ir tikėjosi, kad bus sūnus. Bet garnys apvylė visus, atnešdamas dukterį. Kronprincas vedė 1924 metuose ir dabar turi 24 metus. Jam teks sostas po tėvo mirties, bet jis pats sūnų dar neturi, todel japonai su tokiu nekantrumu ir laukė, kad gimtų sūnus.

NEW YORK Gruodžio 6. — Per 11 šio meto mėnesių automobiliai New Yorke užmušė 939 ypatas, iš kurių 385 buvo vaikai.

WASHINGTON, Gruodžio 6. — La Follete's draugai senatoriai nepasitenkinę dabartine republikonų partijos vadovybe ir žada toliau laikytis nuošaliai, o kaikada ir kovoti prieš partiją, kurios nariais iš vardo jie skaitosi esą.

Juodukė Laimi Bylą Prieš Rhinelanderį

White Plains, N. Y. Džiurimanai, kurie klausėsi Rhinelanderio skundų prieš pus-juodukę žmoną Alice, pripažino, kad Alice neviliojo turtuolio Kipo, neslėpė, kad jos tėvas yra mulato, netvirtino Kipui, kad ji balta. Džiurimanai pareiškė, kad Kipas vistiek būtų vedęs Alice, nors žinotų, kad ji turi kiekvieną dalį negrų kraujo, delto, kad jis ją mylėjo. Tokiu būdu Rhinelanderis bylą pralaimėjo ir turi skaitytis ženotu su Alice.

Bet Alice dabar nežino, ką daryti. Ji sako ir myli Kipą ir ne. Spėjama, kad ji skūs jį del atsiskyrimo ir reikalaus po $300 į mėnesį.

Žmona ir Giminės Primuša Vyrą už Laimėjimą Bylos

Chester, Pa. Jokūbas Herman nesidžiaugė laimėjęs divorso bylą su savo žmona ir gavęs sūnų užlaikymui. Jo pati, pasikvietusi brolį, motiną ir dar trečią giminaitį, įsilaužė į jo namus, ir jį skaudžiai primušė. Užpuolikai atiduoti konstebeliui.

Už Nepirkimą Skrybėlės Nušovė Savo Meilužį

Paris. Francijos teismas nepasigailėjo nuteisti gražuolę 18 metų Lefevriutę mirti ant giljotinos už nušovimą savo meilužio, kareivio Augusto Godet. Pasirodo, kad ji prašiusi meilužio nupirkti jai naują skrybėlaitę, kuri tiktų jos apkirptiems plaukams. Tas atsisakė pirkti ir delto atsisveikino su gyvybe.

Patėvis Versdavęs Ją Vogti Narkotikus

Philadelphia, Pa. Tūla airišiukė, areštuota, papasakojo policijai gailią istoriją, kaip jos patėvis vertė ją gauti darbą didelėje aptiekoje ir vogti iš ten narkotiką morfiną. Ji per tris metus išnešusi iš ten morfino vertės $50,000, bet už tai nuo patėvio tegaudavo po $30 į mėnesį, kurie eidavo apmokėjimui morgičių ant namo, kur gyveno jos motina ir dvi sesutės. Noras palaikyti nuosavybę vertė ją vogti toliau, o patėvis mušdavo jei neatnešdavo morfino.

Triukšmingai Posėdžiauja Darbininkų Delegatai

Philadelphia, Pa. Ladies Garments seime tik-tik neįvyko muštynių, kada kairieji pavadino dešiniuosius "gengsteriais". Apie 50 delegatų pašoko ant kojų ir prasidėjo stumdymasis, kurį vos-vos pasisekė nutildyti. Darbo Federacijos prezidentas Green, davė pareiškimą delegatams, kuriame nurodo, kad kovodami tarpe savęs, jie silpnina uniją ir lošia į ranką darbdavių.

Nanticoke, Pa. Kilus gaisrui Davis brolių sandėlyje, sudegė 14 automobilių. Nuostolių padaryta $30,000.

PIRK "VIENYBĖS" ŠĖRŲ
VIENAS ŠĖRAS
DEŠIMS
DOLARIŲ.

Naujausi Telegramai

Hackensack, N. J. Policija, padariusi medžioklę ant taip vadinamų 'roadhouses' (hotelių), areštavo 46 ypatas, kurios kaltinamos užlaikyme paleistuvystės urvų. Sulaikyta ir perkratyta apie 800 žmonių.

-:-

Washington. Šimet užmušta 352 vilkai, 37,255 kojotai, 228 kalnų liutai ir keli šimtai kitų kenksmingų.

-:-

Rochester, N. Y. Karštas blaivininkas Howard čia pasiuntė popiežiui laišką, prašantį, kad popiežius sudraustų Amerikos katalikus nuo girtuokliavimo. Tą laišką katalikų vyskūpai pajuokia.

-:-

White Plains, N. Y. Pralaimėjęs bylą prieš savo pus-juodę žmoną, Rhinelanderis žada pavažinėti po pasaulį, idant užsimiršti. Jo žmona važiuoja į Floridą pasilsėti.

-:-

Berlin. Vokietijoj daug biznio firmų bankrutuoja ir bedarbių skaičius auga.

Berlin. Per paskutinius septynis metus čia daugiau žmonių miršta, negu gema. Vienok per tą laiką Berlino gyventojų skaičius padidėjo 275,000.

-:-

Beirut. Sukilimai Sirijoje ir bruzdėjimai Mažoje Azijoje paliko 140,000 gyventojų be namų ir pastogės.

-:-

Paris. Francūzų tūli laikraščiai pradėjo karčiai užpuldinėti Francijoje gyvenančius svetimtaučius, kurie sudaro 10 dalį visų Europos gyventojų. Esą svetimtaučiai apsunkina gyvenimą patiems francūzams.

-:-

New York. Čia randasi 2 metų mergaitė, kuri turi 54 metų brolį. Jos tėvas turi 71 metą, o motina 41.

-:-

Washington. Prezidentas Coolidge išvažiavo į vakarus aiškinti bruzdantiems farmeriams, kad republikonų partijos valdžia del jų reikalų geriausia.

-:-

Artistė Nazimova Be Šliūbo Gyveno 14 m.

Hartford, Conn. Čia išėjo aikštėn, kad Charles Bryant, kuris per 14 metų buvo skaitomas garsios rusės artistės Nazimovos vyru, nėra tikrenybėje jos vyras pagal šliūbą. Jiedu gyveno be šliūbo 14 metų iki jis sumanė apsivesti su kita mergina. Jis taip ir padarė, pasinaudodamas proga, kada Nazimova išvyko Europon gauti divorsą nuo ruso, kurį ji apleido keliolika metų atgal.

Nežinomi Nuodai Išmarino Šeimyną

E. St. Louis, Ill. Daktarai nesupranta kokie nuodai galėjo būti mirties priežastimi Kulhmanų šeimynoje. Pirma mirė tėvai pabaigoje spalio ir pradžioje lapkričio. Dabar pasimirė duktė, 21 metų. Pasimirė ir Kulhmanų kaimynas McGinnis. Daktarai spėja, kad jie mirė išgėrę pieno karvių, kurios buvo užėdę nuodingų žolių. Bet ištyrus Kulhmaniutės vidurius nerasta jokių nuodų.

Amerika Nenori Vyruko su Dvylika Pirštų

Philadelphia, Pa. Liko deportuotas 18 metų armėnas Carabeto, kuris turi ant kiekvienos rankos po šešetą pirštų, ir taipgi po šešetą pirštų ant kiekvienos kojos. Jis slapčia norėjo įsivogti Amerikon. Jis sako, kad grįžš vėl pirmuoju pasipynusiu laivu.

Varšava. Vladislavas Reymontas, lenkas rašytojas, gavęs Nobelio dovaną pereitais metais, pasimirė.

Juodukas Pašovė Merginų Gynėją

Philadelphia, Pa. Tūlas Gordon gavo kulką į galvą, kada norėjo nutvertį juoduką, pirm to užpuolusį ant dviejų baltų merginų ties Douglas ir York St. Juoduką vėliau policija sugavo su pagelba aptiekoriaus Mednikovo ir jis laikomas be oėlos. Gordonas gi guli be sąmonės ligonbūty.

Smarki Mergina

Omaha, Nebr. Darata Daugherty tik 21 metų amžiaus, bet jau atsižymėjo kriminalizme. Būdama 16 metų ji jau važinėjo su banditu Hendersonu, kurį policija nušovė pernai. Po to ji veikė su jo broliu, bet ir tą policijos kulka paguldė. Paskutiniu laiku ji gyveno su trečiuoju broliu, su kuriuo tapo pagauta vagiant krautuvę Kansas City mieste.

Žmona Nušauna Savo Gemblerį Vyr

Philadelphia, Pa. Jauna italė, 16 metų Ona Ellia, turės stotį teisman už užmušimą savo vyro, pasimirusio ligonbūty. Vyras tas norėjo pragemblerioti jos Kalėdoms sutaupytus pinigus. Jis pasiėmęs jos bankutę ėjo į gemblerių vietą, nežiūrint žmonos prašymų. Prieš duris įstaigos žmona dar sykį prašė vyro atiduoti pinigus, tas pradėjo keikti. Tada jauna žmona ištraukė revolverį ir suvarė penkias kulkas į vyrą.

Phoenixville, Pa. Vietinis "oro pranašas" sako, kad žiema šįmet bus švelni. Sniego audrų tebūsią apie 12, iš kurių tik dvi bus žiaurios. Kalėdos būsinčios šiltos. Pavasaris bus vėlyvas.

Žinios Iš Lietuvos

IŠ MEILĖS

Visų Šventų dienoje š. m. lapkričio 1 dieną Rokišky nusišovė Vytautas Vienažinskis, b. Meno Mokyklos Direktoriaus brolis ir Verutė Pedišytė.

Sekmadienį Verutė Pedišytė linksma su drauge išėjo pasivaikščioti. Pietų laike gauta žinia, jog "Vytautas nusišovė." Verutė be žado, be kvapo parbėgo namo, įpuolė į kambarį, kur ant lovos gulėjo kruvinas lavonas. Verutė šaukdama bučiavo Vytauto kruviną žaizdą. Šaukė "Vyčia, Vyčia ką padarei!?" Paskui ji apalpo. Atsipeikėjus kalbėjo daug nesąmonių.

Namiškiai įėjo į salioną pasitarti kas kam daryti, kur kam vykti. Tuo tarpu tame kambary, kur gulėjo lavonas pasigirdo revolverio šūvis.

Visi bėgo į kambarį. Tuo momentu pasigirdo antras šūvis. Verutė pataikius sau į smilkinį mirtinai krito. Mat visi pamiršo paimti revolverį, kurs gulėjo prie nusišovusio Vytauto. Verutė dar dvi valandas gyveno, bet, — be žado.

Mirė ir vienas ir antras tragingai... iš meilės...

Katalikų kapinėse jų neleido palaidoti. Tad palaidojo prie grįčios. Abudu į vieną duobę su guldė...

O apie Kalėdas turėjo būti jų vestuvės. Tikėjosi ir kūrė šeimyninę laimę, tikėjosi daug malonumo ir džiaugsmų, bet gyvenimas rūstus.

Klaikios esti sielos virpėjimo bangos. Nė Vytautas, nė Verutė neįstengė nugalėti skausmų, kas ir pakirto juos kaip du tik pražydusius žiedelius.

Ilsėkitės ramiai dvi artimosios sielos, apleidę per anksti dvi plakančias karštosios meilės širdis, greta šaltoj žemelėj dabar tūnančias.

Tegul bus ramį vietelė jums prie buvusios šiltos jūsų grįčiutės.

Dabar jūsų dviejų namai — sieksnys žemės — šalta duobė... *B.*

Šiaulėnai Šiaulių aps. ("V-bės" kor.) — Radviliškio nuov. Policijos Viršininkas B. del nesumokėto už krautuvę mokesnio už 23-čius metus, A. Selenai žadėjo "kaip šunį" nuogą išvilkti. Vėliau, už surašytas licitate prekes, kur A. S. sakė maistui sunaudojęs, tas pats B. pasakė: "dabar aš tave už tai kaip šunį į pat kalėjimą nujosiu." Ot kokios "politikos" kultūros sulaukėme!

Valstietis.

Šiaulaičiai, Šiaulių aps. ("V-bės" kor.) — Šio kaimo gyventojai projektuoja kaime naują bažnyčią statyti. Sako, dabar yra ir švensto vandens pas K. M. (kur gaidys prigėrė, žr. "Liet. Žin." No. 50); tik visa nelaimė, kad jisai laisvamanis. Klausimas, ar išnuomos savo šulnį Dievui ant garbės? Sako, kad visoje Lietuvoje kitos tokios vietos stebūklingos nėra, kaip to bedievio-laisvamanio šulnys. Kitur jau paseno stebūklai ir žmonės jais nebetiki, kaip antai Šilavos, Žemaičių Kalv. ir kitos vietos, o čia dar tik naujas stebūklas. Kaip gi netikėti? *Valstietis*

Klaipėda. ("V-bės" kor.) — Gyventį čia mums, pasipirkusiems naujai nuosavybes, nėra blogiausiai, tik klerikalams vi sur kišanties, nesmagu laisvam žmogui į tai žiūrėti. Tačiaus Klaipėdoje jie visgi neturi tiek galios, kaip Lietuvoje.

Šiomis dienomis Klaipėdos Krašto gubernatorius, p. Budrys, atsistatydino. Jo vieton paskirtas Dr. Jonas Žilius. Pareigas eiti pradės nuo Lapkričio 23 d.

Atsibuvo Klaipėdos Krašto savivaldybių rinkimai; laimėjo daugiausiai grynų vokiečių. Nurodo, kad lietuviai labai apsigavo vokiečius statydami, nes lietuviai ūkininkai dar labai nesusipratę. Dabar jau ir nežino, ką daryti, kai viskas lietuviams ne ant naudos ir nieko negalima pasipriešint; nes augštoji taryba yra skiriama Kauno vyriausybės.

Dabar po Naujų Metų pradės statyti naują laivų prieplauką, nes jau planai išdirbti. *Klaipėdietis.*

BĖDA SU VALDININKAIS

Keletą dienų ėjo teisme Vilniaus stambių policininkų byla del kyšių ir šiaip jau prasižengimų. Bet šiomis dienomis sugavo stambesnį paukštį — taj Vilniaus teismo prokuratūros narį Hurčiną. Visaip lenkų laikraščiai rašo ir apie kitus jo bendradarbius. Jeigu dar priminsime, kad kalėjime tupi Vilniaus švietimo kuratorijos valdininkai ir laukia teismo, tai darosi aišku, kokia čia dabar padėtis.

STARŽA-DZIERZBICKIS APIE ČIURLIONĮ

Vilnius. — Antradienį, 11-10 dieną šv. Mikalojaus parapijos salėj įvyko Staržos-Dzierzbickio paskaita apie Čiurlionį. Pasirodo, kad prelegento mokytasi kartu su Čiurlioniu dailės mokykloj ir per tai gerai pasipažinta.

Mūsų dailininką prelegentas charakterizavo kaipo vieną iš nedaugelio, kuriems retai esą duota dovana dar begyvenant šiame pasauly išvysti kiti pasauliai (zaświaty) ir savo genijaus galybe jie ir kitiems atverti. Čiurlionies veikalų nėsą ko stengtis suprasti, o tik reikią pajusti juose anų pasaulių dvasia.

Savo paskaitoj gerb. prelegentas davė šiek tiek smulkmenų iš Čiurlionies gyvenimo, kurios ligi šiol vargiai buvo žinomas kam nors mūsų visuomenei. Be to jis ragino surinkti visus Čiurlionies paveikslus išsisklaidžiusius po privatinius rinkinius (g. prelegento nuomo ne tokių paveikslų esą nemaža) ir pasistengti išleisti didesnę monografiją su kiek galima pilnesnėmis reprodukcijomis.

DR. J. BASANAVIČIUS VĖL APSIRGO IR ATSIGULĖ POLIKLINIKOJ

Vilnius. — Pasitaisęs nuo vienos ligos gerb. mūsų tautos darbuotojas vėl susirgo. Šį kartą del sklerozo ir išsigandimo buvo gavęs širdies funkcijų suirimą, dabar jau jaučiasi daug geriau. Gydytojų ligoniui patarta ilgesniam laikui susilaikyti nuo darbo ir visokių rūpesčių.

IR LIETUVIAI "ŠABĄ" ŠVENČIA

Vilkaviškis. — Nors Vilkaviškyje tuo tarpu yra net ir perdaug autobusų — automobilių, ne tik žydiškų, bet ir lietuviškų, kurie kursuoja plentais Vilkaviškio stotis, Mariam polė, Virbalis — Kybartai kas dien tam tikromis valandomis. Tačiau atėjus šeštadienį, nors ir užsimušk, iš Vilkaviškio į Virbalį ar Kybartus jokiu būdu nenuvažiuosi, nes ir lietuviai "šabą" užšvenčia ir šia linija nevažiuoja. — Mat šeštadienyje esą mažai keleivių, tai nesą išskaičiavimo ten važinėti. — Na, o tu žmogeli, nors tau ir labiausia ten nuvykti reikėtų, eik pėsčias, arba lauk ryt dienos, kuomet autobusininkai "šabą" atšvęs.

V-tis.

NEŽINO ZARASŲ

Salakas. — Senesnį žmonės Ežerėnus tebevadina Zarasais. Laiškus ir kitokią koresponden ciją adresuoja Zarasų vardu. O Salako pašto įstaiga neprima nei laiškų nei koresponden cijos, adresuotos vardu: "Zarasų paštas" arba "Zarasų apskritis." Sako, kad ji nežinanti tokio pašto nei apskrities.

Didelė Dovana Kiekvienam

Kuris užrašys vieną metinį "Vienybės" skaitytoją arba patsai sau užsirašys ant vienų metų ir prisiūs $4.00, tie visi gaus knygą vertės $2.00. Knyga jau spaudoje, jos vardas "METRAŠTIS", kurioje telpa šim-tai įvairių informacijų reikalingų kasdien ir kiekvienam. Ši knyga bus tik duodama specialiai "Vienybės" skaitytojams. Iškirpkite šį paskelbimą ir kartu su prenumerata prisiūskite.

"VIENYBĖ"
193—195 Grand Street Brooklyn, N. Y.

Įsteigtas 1886 m.
VIENYBĖ
TRIS KART SAVAITĖJE
Leidžiamas Utarninkais, Ketvergais ir Subatomis
Brooklyn'e, N. Y.
METINĖ PRENUMERATA:
Suvienytose Valstijose — $4.00
Kanadoje — — — — — $4.50
Lietuvoje ir kitur — — — $5.00
Prenumerata reikia apmokėti išanksto.
Apie Skelbimus Klauskit Laišku
Adresas:
Vienybė Publ. Co., Inc.
193-197 Grand Street
Brooklyn, N. Y.

Established 1886
VIENYBĖ
LITHUANIAN TRI-WEEKLY
Published Tuesdays, Thursdays and Saturdays
at Brooklyn, N. Y.
SUBSCRIPTION RATES:
In United States — — — $4.00
Canada — — — — — $4.50
Other Countries — — — — $5.00
Advertising Rates on Application
Address:
Vienybė Publ. Co., Inc.
193-197 Grand Street
Brooklyn, N. Y.

Redakcijos Straipsniai

KUO ATŽYMĖSIM "VIENYBĖS" 40 METŲ SUKAKTUVES?

Nors mūsų išeivija Amerikoje žymiai sumažėjo, bet jos viešieji reikalai anaiptol nesumažėjo. Dar, galima sakyt, padaugėjo ir paplatėjo. Šitą reiškinį niekas taip neatjaučia, kaip laikraščiai.

Penkiolika metų atgal mes lietuvių dienraščių Amerikoje neturėjome visiškai, ir bendrai imant laikraščių buvo mažiau; mūsų tautiečių buvo čionai arti miliono, ir vienok tie patys laikraščiai buvo labai apytušti; matyt, kad mes mažai teturėjome savo viešų reikalų.

Nūnai padėtis pakitėjus. Dienraščių turim tris, ir abelnai laikraščių turime daugiau, vienok mūsų publika jau nebepasitenkina jaisiais, — nebepasitenkina laikraščiuose tuo, kuo pasitenkindavo penkiolika metų atgal.

Seniaus užteko savaitiniame laikrašty poros straipsnelių ir trejato korespondencijų bei keliolikos naujienėlių, atsitikimėlių — "nelaimių ant gelžkelio" — ir tai skaitytojas neįvaliodavo viso numerio į savaitę perskaityti.

Dabar su tuo neužkiši. Šiandien daugelis žmonių skaito bent 3-4 lietuviškus laikraščius, ir pramokusieji anglų kalbos dar kasdien perkasi amerikonišką dienraštį.

Iš lietuviškų laikraščių nūnai mūsų tautiečiai jau reikalauja ne tik daugelio naujienėlių iš visokių atsitikimų Amerikoje ir svetur, bet apsčiai žinių iš Lietuvos. Toliau, reikalauja straipsnių iš politikos, mokslo ir draugijinių sričių. Kiti reikalauja apysakų, poezijų ir tolygios literatūros. Dar kiti, ypač jaunuomenė, reikalauja į laikraščius įvesti sporto skyrius, — kurie, reikia pripažinti, yra labai reikalingi. Vėl daugelis nori laikraščiuose rasti patarimų apie sveikatą, apie amatus, apie naujus valstijų įstatymus. Moterys labai neužganėdintos, kad mūsų laikraščiuose nėra paskirų "moterų skyrių" su pasodinta moteria redaktore, kuri visko joms prirašytų. Biznieriai nori, kad laikraščiai daug rašytų apie biznius, o darbininkai — apie darbus. Ant galo beveik visi skaitytojai nori laikraščiuose matyti kuodaugiausiai lengvų ir sveikų juokų, uždavinių, šaradų, rebusų, kryžiažodžių ir t. p. lengvų smulkmenų.

Matome, kaip mūsų publikos reikalavimai padidėjo ir jos akiratis paplatėjo pastaraisiais 15-ka metų.

Ar gali tą viską patenkinti dabartiniai mūsų laikraščiai? Iš dalies gali; bet tiktai iš mažytės dalies.

Mūsų tautiečiai, nusipirkę už 5 centus sekmadienio "N. Y. Times" arba "N. Y. American", gauna numerį susidedantį iš 160 puslapių! Nusipirkęs už 5 centus numerį lietuviško laikraščio gauna 6 puslapėlių. Štai ir išsiriša klausimas. Ten duoda poperių glėbį, o čionai vos pirštais apvyniot....

Norėdami mūsų publiką nors dalinai patenkinti, mes turime savo laikraščius ir didinti ir tankinti. Bet šitas vėl negalima be prisidėjimo mūsų publikos. Jeigu mūsų kiekvienas skaitytojas kasmet gautų savo mylimam laikraščiui po 5 naujus skaitytojus, tai tada laikraštis galėtų eiti didyn ir tankyn. Taip seniaus darė ir amerikonai kolonistai, iki Amerikos spauda atsistojo finansinėn neprigulmybėn.

Ateinančiais metais "Vienybei" sueina 40 metų. Ji yra seniausis lietuvių laikraštis ne tik Amerikoje, bet ir visame pasauly. Ir vis tik ji dar nepasiekė tokio laipsnio, ant kokio yra laikraščiai amerikonų. Dalykas yra naturalus — nes mūsų žmonių yra tik saujalė prieš amerikonų tautą, ir mes niekados tiek skaitytojų neturėsim.

Tačiaus mes galime ir privalom daugiau turėti, nes žmonės dabar daugiau skaito. Privalom didesnius laikraščius turėti, nes mūsų publikos reikalai didėja. Kalbant tik apie "Vienybę", mes turėtume su 40 metų sukaktuvėmis padidinti arba paleisti nors 4 sykius savaitėje. Mašinerijos įtaisytos ir dar naujų perkama. Reikia dar poros žmonių — vieno redakcijon, kito prie mašinų.

Ir jeigu kiekvienas skaitytojas gaus po 5 naujus skaitytojus — "Vienybė" padidės arba patankės.

PERŽVALGA

Namai Mūsų Atstovybėms.

Lietuvos seime buvo ministerių užklausta, kodel jie pirko mūsų ambasadoriams namus Paryžiuje, Londone, Berline ir Washingtone. Į tai kunigas Reivys atsakė, kad namai įsigyti buvę labai reikalinga. Berline pirkta namas su 25 kambariais ir užmokėta 600,000 aukso markių ($150,000).

Paryžiuje namas turi 20 kambarių ir kainuoja $70,000. Washingtone namas kainavo $90,000.

—o—

Kur Lietuviai su Lenkais Eina

Rytų Prusijoje eina agitacija del rinkimų į seimelį atstovų. Tame krašte gyvena nemažas skaičius lietuvių (apie Tilžę) ir juos vokiečiai paskutiniu laiku ėmė skriausti, neleisdamį koncertų, prakalbų, paskaitų, paskaitų, susirinkimų. Todel lietuviai susidėjo su lenkų ir mozūrų partijomis ir stato savo kandidatą į seimelį, drauge su minėtomis tautomis, kurios taipgi kenčia vokiečių persekiojimus.

—o—

Gavo Vietą Prie Šventenybių

Čarneckis gavo vietą atstovo Italijai ir apsigyvens netoli popiežiaus.

—o—

Tautininkai Paragino Socialistus Sutverti Naują Organizaciją.

Laike iškilusių diskusijų apie bendrą frontą tautininkų ir socialistų buvo nurodyta socialistams, kad veikti kultūros dirvoje yra būtinas reikalas abiems sriovėms bendrai. Buvo nurodyta, kad geriausia tai veikiant prie TMD. ir stiprinant tą organizaciją, kuri yra nepartinė ir užsiima mokslo knygų leidimu, ir kuri galėtų artimai remti Lietuvoje gyvuojančią "Kultūros" B-vę.

Socialistai, Grigaičio lūpomis, pareiškė, kad tai būtų tik "biznis," o ne kultūros rėmimas. Kuomet jie paskui apsigalvojo, kad tai ne atsakymas, Chicagoje sutvėrė "Visuomenės Darbo Sąjungą", tarpe kurios tikslų yra rėmimas "Kultūros" B-vės ir panašių įstaigų Lietuvoje, taipgi rengimas paskaitų Amerikoje. Iš vienos pusės ta nauja Sąjunga panaši į "Mokslo Draugus," o iš kitos į TMD. ir LDLD. Todel jos organizavimas parodo tik socialistų silpnumą, nes jie, neišauklėję vienų organizacijų, tveria kitas.

—o—

Traukiniai Vilniuje.

Tūlas korespondentas laišku praneša, kad į Vilnių kas dien ateina ir išeina, daugiausia į Varšavą, tik 12 traukinių, beveik tiek pat kiek iš Kauno. Stotis esanti gražiai aptaisyta ir įrengta, tik bėda, kad nėra "biznio" ir keleivių. Pusę keleivių ant gelžkelių sudaro policininkai, kita pusė valdininkai ir žydeliai.

—o—

Redaktorius Vitkauskas Paleistas po Kaucija.

"Š. N." praneša, kad jos redaktorius, Vitkauskas paleistas iš kalėjimo. Valdžia sutiko nusileisti kaucijos klausime nuo 25,000 iki 25,000 ir sutiko imti nuosavybe. Kauciją užstatė buvęs lietuvių atstovas pirmon Dūmon, Antanas Povylius.

—o—

Prie Normalybės.

Sovietai, pripažindami teisę tėvams palikti vaikams tiek turto, kiek susikrauna per gyvenimą, o ne tik nedaugiau 10,000 rublių, žengia dar žingsnį prie normalių santykių, vieš pataujančių kitose valstybėse. Apribavimas paveldėjimo teisių buvo viena iš mylimiausių socialistinių teorijų. Gyvenimas parodė, kad ta teorija šluba.

—o—

Amerikonų Prekės.

Prie sąrašo Lietuvoje garsinamų amerikoniškų produktų reikia pridėti dar fontaninę plunksną "Duofold Parker" ir "Corona" rašomos mašinės.

Bet fašistų valdžia nori, kad ir tie penki milionai išeitų ne iš valstybės įždo, bet iš piliečių kišenių. Jie sugalvojo "dolarių fondą," į kurį visi piliečiai kviečiami aukauti ir iš kurio būtų atmokėta tie penki milionai amerikonams, lygiai kaip lietuviai Amerikoje pora metų atgal patriotiškai aukavo nuošimčius nuo bonų Lietuvos Iždui.

Lietuvos valdžiai kitą metą regis reikės atmokėti pora šimtų tūkstančių dolarių. Jei valdžia būtų remiama visų lietuvių, tai ir lietuviai galėtų sudaryti "dolarių fondą," panašų į italų ir tuo palengvintų valdžiai naštą. Bet valdžia yra vienos partijos, kuri slopina kitas, ir tokiu būdu ardo piliečių vienybę, taip reikalingą pasekmingam valstybės bujojimui.

—o—

Lietuvos Geografinė Padėtis

Rusija, Pabaltija ir dalis Vokietijos sudaro taip vadinamą "Europos lygumą" ir todel galima skaityti, kad tai vienas kūnas, geografijos žvilgsniu žiūrint. Todel Rusijos rubežius su Lietuva ir Vokietija niekad negalėjo atsiremti kokiu nors geografijos ženklu: didele upe, kalnais, ar jūromis. Tas rubežius buvo pasekmė ne ekonomiškų ryšių, ar reikalų, bet vaisius politikos, karų, ir diplomatijos.

Todel rubežiai Pabaltijoje reikia skaityti labai painia problema, beveik neišrišama. Tiesa, lietuviai gyvena visu žemutiniu pa-Nemuniu, latviai turi apėmę Dauguvą, o estai pamarį į šiaurę nuo latvių. Bet tarp tų tautų ir rusų, ar lenkų, nėra didelių skiriančių kalnų, upių, ar kitokių geografijos ypatybių. Ekonomiškai tie kraštai panašūs į vienas kitą: svarbiausia pramone tai žemės dirbimas.

Todel ta politika Pabaltijos valstybėse būtų sveika, kuri siektų surišti lietuvius, latvius, estus ir rusus į bendravimą prekybos ir prekių apsimainymo tikslais. Paskutinė Pabaltijos valstybių gelžkelių konferencija su rusais jau pirmą žingsnį padarė. Atsilankymas lietuvių pirklių delegacijos į Maskvą sudaro antrą žingsnį. Mažu po mažu pamatiniai tų kraštų ekonominiai ryšiai privers juose gyvenančias tautas bendrauti ir taikiai sugyventi. Tas suteiktų galimybių ir lietuviams atgauti savo seną sostinę Vilnių, kuris seniau buvo svarbus gelžkelių mazgas, o šiandien vos 12 traukinių perleidžia per dieną, nes jis atkirstas iš visų pusių. Ryga ir Revelis taipgi merdėtų, jei ne vagonai prekių vežamų į Rusiją iš kitų šalių.

—o—

Italai Renka Dolarius Amerikai.

Italai susitarė "fonduoti" savo karo skolas Amerikai ir pirmą metą turi mokėti penkius milionus dolarių. Kodel nemokėti, kad Morganas tuoj vėl paskolino šimtą milionų?

Užrašykite "Vienybę" Savo Giminėms ir Pažįstamiems Lietuvoje

Mano žmona

Gyde Mapassan. — Vertė Jonas Valaitis

(Užbaiga)

Mane nemandagiai išbudino virpantis balsas, visai šalia manęs rėkiąs: "Kaip, tingine, tu dar miegi? Dešimta valanda, ar tu tą žinai?"

Moteriškas balsas atsakė: "Jau dešimta? Aš taip vakar nuilsau?"

Aš stingdamas, klausiausi, ką reiškia toji kalba.

Kur aš? Ką aš padariau?

Mano mintys skrajojo tirštų debesų ūkanose.

Pirmas balsas atsakė: "Aš tau atidarysiu užlaidas."

Ir aš išgirdau į mane artinantis žingsnius. Sėdėjau visai dingęs. Tuoj ant galvos — pajutau ranką. Aš stipriai sujudau. Balsas garsiai klausė: 'Kas čia?" Aš labai bijojau atsakyt. Tuo tarpu dvi piktos rankos mane sugriebė. Aš iš savo pusės ką tai apkabinau, ir prasidėjo baisus susirėmimas. Mes stumdėmės, apversdami baldus ir daužydamiesi į sienas. Moteriškas balsas išsigandusiai rėkė: "Į pagalbą, į pagalbą!" Subėgo tarnai, kaimynai, išėjusios iš proto damos. Atidarė langines, pakėlė užlaidas. Mudu ėmėmės su pulkininku Diumuleniu! Aš, — miegojau greta jo dukters patalo.

Kada mus atskyrė, aš, apkvaitęs nuo stebėjimosi, išbėgau į savo kambarį. Užsirakinau duris ir atsisėdęs, pasidėjau kojas ant kedės, nes mano batukai liko mergaitės kambary.

Aš visam name girdėjau didelį triukšmą, durų trinksėjimą, šnibždėjimąsi, greitus žingsnius...

Per pusvalandį pabarškino į mano duris. Atsiliepiau: "Kas ten?" Tai buvo mano dėdė, vakar vedusio tėvas. Aš atidariau duris.

Jis buvo išbalęs ir piktas, su manim elgėsi nemandagiai: "Tu pas mane apsieini, kaip mužikas, tu girdi?" Paskui pradėjo minkštesniu tonu: "Kaip, kvailys, tu duodies sugriebt iš nežinių dešimtą valandą ryto! Tu užmiegi, kaip koks kelmas tame pačiame kambary ir vietoj to, kad po tam išeit... tuojau išeit!..."

Aš sušukau: "Bet, dėde, tikrinu jus, kad nieko nebuvo..." Aš, būdamas girtas, paklydau ne į tas duris pakliūdamas.

Jis pečiais truktelėjo: "Nėra ko kalbėt niekų." Aš pakėliau ranką: "Prisiekiu jums garbės žodžiu." Dėdė priešinosi: "Taip, gerai. Tu turi taip kalbėt."

Aš išiežeidžiau ir įšpasakojau jam visą mano nelaimingą įvykį. Jis nustebęs žiūrėjo į mane, nežinodamas, ar galima tikėt.

Paskui, nuėjo tartis su pulkininku.

Aš sužinojau, kad taip pat susidarė panašus mamų tribunolas, kuriam pranešama įvairios padėties atmainos.

Jis sugrįžo per valandą, teisėjo išvaizdoj sėdo, ir pradėjo: "Kaip ten buvo, visvien, aš tau kitos išeities nematau, kaip tik apsivest su mademuazel Diūmulenaite."

Aš išsigandęs atsistojau: — Kas del to, tai niekad!

Jis piktai paklausė: — "Bet kągi tu manai daryt?"

Aš tiesiai atsakiau: "Na... kada man grąžins mano batukus, išvažiuot..."

Dėdė pasipriešino: "susimildamas, paiiksim juokus. Pulkininkas nusistatęs, kaip tik tave pamatys, peršaut tau kaukolę. Ir gali būt tikras, kad jis gązdina ne tuščiai. Aš kalbėjau del dvikovos, bet jis atsakė: "Ne, sakau jums, aš peršausiu jam kaukolę."

"Dabar klausimą nagrinėsiu iš kitos pusės."

"Ar tu tikrai palitei tą kūdikį; tuo blogiau tau, mano vaike; nesikreipk į jaunutes mergaites."

"Ar tu ištikrųjų paklydai, būdamas girtas, kaip tu kalbi. Tas dar tau blogiau. Nestatyk savęs į tokią kvailą padėtį.

"Abiem atsitikimais vargšė mergaitė neteko gero vardo del to, kad niekas girto pasiaiškinimams netikės. Tikra auka, vienintėlė auka ten, tai ji. Pagalvok."

Jis išėjo, o aš paskui jam rėkiau: — "Kalbėkit viską, ką tik norit, aš nevesiu."

Aš vienas likausi dar valandą.

Dabar atėjo mano teta. Ji verkė. Ji išdėstė visus įrodymus. Niekas mano klaidai netiki. Negalima įsivaizduot, kad jauna mergaitė pilnam žmonių name užmirštų užrakint savo duris. Pulkininkas jai sudavė. Ji verkė, aimanavo visą rytą. Tai buvo baisus triukšmas, neišrišamas klausimas.

Mano geroji teta pridėjo: "Vis delto melsk ją apsivest, gal būt bus galima tau iš to reikalo išsipainiot pasikalbėjimo metu, apie vestuvių sutarties sąlygas.

Tokis išžvilgis man kiek palengvėjo. Sutikau parašyt, kad aš noriu ją vesti. Valandai praslinkus išvažiavau į Paryžių. Kitą dieną gavau atsakymą, kad ji mieliausiai sutinka. Ir štai per tris savaites, anksčiau, ne kaip aš spėjau sugalvot kokią nors gudrybę, išsipainiot, jau paskelbta viešai bažnyčioje, kvietimai išsiuntinėti, sutartis pasirašyta, ir vieną pirmadienį — anksti pakliuvau į šviesiai apšviestą bažnyčią, drauge su jauna, verkiančia mergaite.

Ji paaiškino burmistrui, kad aš sutinku imt ją ir drauge gyvent iki mirties.

Aš jos dar nemačiau, ir į ją iš šono, negeizdamas gerovės, stebėdamasis, žiūrėjau. Bet ji ištikrųjų nebjauri, visai ne. Aš tariau sau: "Šita nors ištisas dienas nesijuoks."

Ji į mane nedirstelėjo nei karto iki pat vakaro ir netarė man nei žodžio.

Apie vidurnaktį, aš įėjau į vestuvių kambarį, manydamas jai pasakyt savo nusistatymą, ñes dabar aš buvau padėties šeimininkas.

Aš ją radau sėdinčią kedėj, apsirėdžiusią, kaip dieną, raudonomis akimis, išblyškusiu veidu. Kaip tik aš įėjau, ji atsistojo ir sunkiai priėjo prie manęs: "Monseur, — ji tarė man, — aš sutinku daryt visa, ką jūs įsakysit. Aš užsimušiu, jei jūs to norėsit."

Ji buvo graži, kaip kiekvienas tokioj didvyrio rolėj, toji pulkininko duktė. Aš apkabinau ją. Tai buvo mano teisė.

Greit pastebėjau, kad neapsirikau.

Štai penki metai, kaip vedęs, o aš dar nė karto nesigailėjau delto.

Petras Letualis nutilo.

Jo draugas juokėsi. Vienas jų tarė: "Vestuvės — tai loterija; niekad nereik rinkt numerių: papuolę — patys geriausi."

Užbaigiant, kitas pridėjo: "Taip, bet neužmirškit, kad girtuoklių Dievas išrinko Petrui pačią."

o———o———o

DIKTATURA
Rašo S—tis

Ne vienas nustebo, nusišypsojo sužinojęs iš "Liet. Žin." 231 nr., kad to laikraščio 228 nr. buvo konfiskuotas už įdėtą del p. Petrulio... žygių karikatūrą. Dauguma manė, kad numeris buvo konfiskuotas už atsišaukimą: "Šalin derybos su lenkais," — tačiau netikėtai apsiriko...

Tenka pažymėt, kad stipriausiais imperializmo laikais kultūringose šalyse nebausdavo laikraščių už karikatūras prieš to ar kito tikrai gerbiamo valdovo darbus. Antai, kiek būdavo anuo metu karikatūrų prieš Wilhelmą II, Umbertą, Leopoldą II, Eduardą VII, — pagaliau prieš visų gerbiamas karalienės Viktorią, Vilhelminą ir tt. Vien diktatoriai ir Rusijos guliūnai neleisdavo ir neleidžia savo darbų kritikuoti, jų pašiepti. Nejaugi mūsų didvaldos nenuvokia, kad toje karikatūroj ne pats gerbiamas p. Petrulio asmuo, — kuris išskyrus gal vieną Avrachą Neuwertą (Novačinskį) ir jį Lietuvon delegavusius, niekam nerūpi ir mažai kam težinomas, — pajuoktas, bet pašieptos derybos, kurias p. Petrulis pradėjo, net negirdėtą 20-tame amžiuje stebūklą pripažinęs.

Ar ne stebūklas, kuomet p. Petruliui viešpataujant valdžios organas "Elta" viešai urbi et orbi skelbia, kad Lietuvoj 4 dienos šešioms valandoms prilygsta? Tikrai, kaip rojuj toje mūsų šventoje šalelėj! Juk šis "faktas" labiau karikatūron prašosi, negu anas plūduriuojantis cilinderis, — o su pabauda gal didvaldos truputį lukterėtų, kol valdovas, kaimynų šalies malone, tikrai nepakeičiamas diktatorius bus.

Suspės dar priešingų savo akcijoms gaivalą galvas sutriuškinti! — ***Lietuvis.***

o———o———o

GALI BUT...

Gali būt' užmiršiu, dėja, tik ne visa:
kiek daug svajonėlių, lukėsčių maldos!
Gali būt' užmiršiu, bet kam viltis gįso,
To aš neužmiršiu, oi ne niekados!...
Gali būt' užmiršiu... Pilki žemės kloniai
Liūdną buities giesmę kasdien' man giedos...
Gali būt' užmiršiu, bet kodel svajonėj
Niekas netikėjo, — to tai niekados!...
Gali būt' užmiršiu. Praeis daugel metų
Man aidų brangiųjų miškas neb'kartos; —
Bet gi kam nerims išjuokė poėto,
To aš neužmiršiu, oi ne niekados!...

— *A. BILIUNAS*

o———o———o

ŽIEMA

Nuo šalčio braška tvoras;
Labai jau šaltas oras;
Vanduo senai užšalęs;
O laukas jau pabalęs
Sniegu užklotas miega
Ir dar pribūna sniego;
O vėjas šaltas ūžia, —
Atėjo, mat, žiemužė.
Ant pievų nėra kvapų;
O medžiai jau be lapų;
Nepamatysi žiedo;
Paukšteliai jau negieda;
Jau pievos nežaliuoja;
Javai jau nelinguoja;
Varlių — kaip ir nebuvo.
Vabždžiai visi pražuvo;
Viskas saldžiai užmigo:
Mat, daugel jau prisnigo.
Tik, regis, nesušalęs
Pušynas stovi žalias.

— *A. GUDELIS.*

20 METŲ SUKAKUS

Rašo Kastas Stiklius

Šįmet gruodžio 4—5 d. sukaks lygiai 20 metų, kaip 1905 m. įvyko Pirmasis Lietuvių Susivažiavimas Vilniuje. Tame svarbiame susivažiavime dalyvavo apie 2,000 iš visos Lietuvos žmonių-delegatų. Susiv. programa buvo šitokia: "1. Lietuvystės praeitis ir dabartis. 2. Lietuviai, latviai ir įvairios Lietuvoje gyvenančios tautos. 3. Caro manifestas spalių 30 dienos. 4. Lietuvos autonomija ir prikergimas Suvalkų gubernijos prie autonominės Lietuvos. 5. Rinkimai į (rusų) viešpatystės seimą. 6. Lietuvos sodiečiai po rusų valdžia. 7. Lietuvos mokyklos. 8. Apie įvairius mokesčius. 9. Apie žemiečių įstaigas. 10. Apie išeivystę (emigraciją). 11. Apie kareiviavimą. — Galėjo būti įnešti ir kitoki klausimai."

Atsimenu, tai buvo tuoj po Rusų-Japonų karo, kai maskolių valdžios ragai buvo aplaužyti, kai Basanavičiaus "Aušrai" išaušus ir Kudirkos "Varpams" skambinant Lietuvos liaudis atbudo ir į darbą sujudo, kai nesenai (vos tik metai) buvo atgauta spauda, kai kas tik dar turėjo nors kibirkštėlę širdyje ugnies, stengėsi užkurti didelį laisvos Lietuvos gaisrą. Atsimenu šimtus pažįstamų veidų, kurių jau daugelio šiandien gyvuose nebėra; jie man anuos laikus prisimenant, kai šešėliai vaidentuvėje paskui vienas kitą amžinybėje slenka. Atsimenu puikią Vilniaus miesto salę, Seimo Prezidijų su Daktaru Jonu Basanavičium, ugningas kalbas, rezoliucijas, straipsnius "Vilniaus Žiniose" ir tt.

Pas mane dar užsiliko du, iki šių dienų, pageltonavę, spausdinti nutarimai: 1. Lietuvos valsčionių nutarimas ir 2 Pirmojo Lietuvių Tautos Atstovų susivažiavimo nutarimai. Pirmasis prasideda: "Mus, Lietuvos valsčionis, slėgia valdžia visokiais būdais, užkrovė nepakeliamus mokesčius... ir tt. Toliau sakoma: "Mūsų kruvinu prakaitu minta valdininkai... Valdžia prispaudus neleidžia apsišviesti... Mokyklose rusina... Daug žmonių žemės turi permaža arba visai neturi... Teismai neteisingi, paperkami, svetimoj kalboj..."

Toliau eina 9-ni nutarimai: "Valdžiai (žinoma maskolių) mokesčių nemokėti.. Numest valsčiuose caro tarnus... Išvaryt rusus učitelius... Panaikint valsčių teismus... Nevėžyti caro tarnų... Neklausyti caro tarnų ir varyti juos iš savo krašto... Neduoti savo vyrų į kariumenę... Neduoti dvarų nė miškų naikinti..."

Suvažiavimo nutarimai keturiuose neilguose straipsniuose: "Maskolių caro valdžia pripažinta pikčiausiu priešu... Reikalauti Lietuvai autonomijos su Seimu Vilniuje... Neklausyti maskolių valdžios, sugriauti jos prispaudimo tvarką: nemokėti mokesčių, uždaryti monopolius (girtuokliavimo įstaigas), neleisti vaikų į rusų mokyklas, neiti į valsčių teismus, neiti į kariumenę, reikalui prisiėjus streikuoti visiems darbo žmonėms mieste ir sodžiuose..." ir tt. ir tt.

Tai buvo 20 metų atgalios. Šiandien turime ne tą svajotą autonomiją, bet demokratinę valstybę su savo konstitucija, su valdininkais, su savo įstatymais, su seimu, su lietuviškais piningais.

Kiek pasiekti 1-jo Seimo troškimai, turbūt parodys ir pasakys šįmet gruodžio mėn. 6 d. Kaune Baltosios Gulbės arba Miesto teatro salėj, Didžiojo Seimo 1905 metų dalyviai ir anų laikų visuomenės darbuotojai.

— **Šešupės Bangos**

Nuo Skaudmų

krutinėje ir strėnose, nuo strėndieglio, užsigavimo, itempimo, štyvumo vartok

Severa's Gothardol.

Tai naminis linimentas greitai palengvina plėšiančius nepakenčiamus reumatizmo ir neuralgijos skausmus.

Kaina 30 ir 60 centai.

Pirmiausiai kreipkis į aptieką.

W. F. SEVERA CO.
CEDAR RAPIDS, IOWA

A. Kandrotas — A. Mikalauskas — A. Vikrikas

UŽSISAKYKIT SKILANDŽIUS ĮVAIRIOMS PRAMOGOMS

Didžiausia Lietuvių Mėsinyčia

Suvienytose Valstijose Amerikoje

Galima gauti tikro Lietuviško Skilandžio, paršiukų, Kumpių ir Visokios rūšies dešrų, pagal prieinamiausias kainas. Parduodame ogulnai ir paskirai ant vietos ir išsiuntinėjame ant pareikalavimo į visas kolonijas. Reikale kreipkitės ypatiškai ar per laiškus —

K. & M. CO.

123—125 GRAND STREET

Brooklyn, N. Y., Telefonas Greenpoint 3359

AMSTERDAMO LIETUVIAI!

Norėdami gauti visko, ką tik jums reikia prie namų: indų, padabinimų, įtaisymų, stiklų, lempų, pečių, arba odos išdirbinių ir namų išrengimo dalykų, taipgi langų, paveikslų, rėmų, muzikališkų instrumentų, kreikpitės visados pas lietuvį —

FELIKSĄ KARPAITĮ
127 E. Main Street, Amsterdam, N. Y.

Pastaba: Norintieji užsimokėti "Vienybės" prenumeratą, užsisakyti knygų, ar persiųsti pinigų, galite tuos reikalus su "Vienybe" atlikti per F. Karpaitį.

LIETUVIŲ TECHNIKOS AUTOMOBILIŲ MOKYKLA ir DIRBTUVĖ

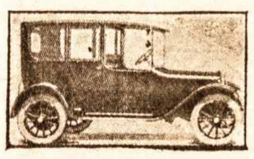

geriausiai įrengtoje mokykloje. Praktikos pamokos išardyti ir sudėti visokius motorus, apie elektrą ir važiavimą. Tikras, pilnas kursas šoferio-mekaniko lietuvių ir anglų kalbom - veda visiem žinomas ir per 15-ką metų prityręs

INSPEKTORIUS L. TIKNIAVIČIUS

garantuojame laisnį ir diplomą — Paieškome darbo. Ateikite apžiūrėti mūsų mokyklą. Mokykla atdara nuo 9 ryte iki 9 vakaro. Nedėliomis nuo 11 val. ryto iki 3 val. po pietų. Klesos dienomis ir vakarais.

NEW YORK AUTO SCHOOL

328 — 2nd Avenue, (Kampas 14 gatvės) New York City

IŠ LIETUVOS PADANGĖS

Rašo Čim-Čymas

VI. Bedarbė ir Emigracija

Blogai yra sunkiai dirbti, bet dar blogiau nieko nedirbti. Iš dvejų blogybių aš rinkčiausi pirmąją. Tą pat mano daugelis Lietuvoje. Bet nieko nepadarysi, kai darbo nėra; o darbo nėra — kad sienos neapsaugotos, — ir svetur darbas laisvai į Lietuvą plaukia. Augščiau sėdintieji to nelabai išmano, nors daugelis ir profesoriškus akinius nešioja. Ką jiems sako liaudis — jie girdėti nenori ir ant spaudos komendantus užpjudo. Panašūs į mūsų profesorius Biržiškas, dabar Lietuvą valdo: pažadės, prišnekės, pritabaluos, bet kaip prieina prie techniško išpildymo, tai galvelė ir neišneša. Tada, kad tie, kam pažadėta neimtų durų laužti, jie pasistato kelis sargus, kad jų mokslišku galvelių nekvaršytų. Tuo tarpu nei darbo nei pinigų nėra. Kas daryti? Reikia emigruoti.

Bet nuo emigracijos visi baido, — net ir broliai amerikiečiai, bet patys atvykę į Lietuvą tuojaus bėga atgal! Nežiūrint visų baidymų ir grąsymų, žmonės keliauja. Kur keliauja? Šiaurės amerikiečiai nelabai išmano, kad jau yra pramintas kelias į Pietų Ameriką. Daugelis ir šiaurės lietuvių amerikiečių ten važiuoja ir įsikuria. Visas vargas, kad inteligentai mažiau geografiją pažįsta, negu bemoksliai. Niekas nieko tikslaus ir neparašo iš anapus ekvatoriaus.

Prieš mane ant stalo guli Montevideo "Implicit" ir "El Dia;" nors nedaug ispaniškai sugrabalioju, vienok matau, kad ten bene bus laisviau ir žmoniškiau, negu pas angliškus šiauriečius. Laikraščiai dideli, tuščiais antgalviais straipsnių turiniu panaši rusų spaudai: rimta, įdomi, mokslinga ir su lotynišku mandagumu. Bankai veikia tais pat principais, kaip Šiaurės Amerikoj; kreditas didelis ir pigus. Skolinama hipotekai 85 nuoš. vertės.

Nori pirkti namą $5,000 vertės, reikia turėti tik $750. Nuošimčiai $4.01 nuo $100 ir $2 metams, priklausant nuo laiko, į kurį reikią paskolą išmokėti. Gyvuliai iš "vacunų" (bandų) parsiduoda po 10,000 galvų iškarto. Kainos javų tokios kaip Lietuvoje. Žemės — kiek nori. Ispaniška itališka publika nebloga, ir taip pat galvoja, kaip ir mes, su tuo skirtumu, kad jie galvoja ispaniškai, o mes — lietuviškai. Svarbu tik susikalbėjimo būdas. Kaip greit mūsiškiai ispaniškai išmoksta — nežinau; tik spėju, kad aną kalbą mūsiškiai kelis kart greičiau išmoksta, negu angliška, nes jų kalba mūsų lietuviui lengvesnė ištarti, negu angliška; o ir rašyba visai negudri. Ot ten dabar mūsiškiai jau kuone tūkstančiais kas mėnuo plaukia. Nuplaukusieji siunčia laivakortes savo broliams ir seserims. Reikia tikėtis, kad neužilgo ten atsiras ir lietuviški laikraščiai.

Žydai smunka į Palestiną ir į Pietų Afriką. Suviršum tūkstantis brolių ir seserų, tėvų ir motinų buvo visai dykai išnešta į Franciją. Iš ten nekurie keikia, o nekurie juokiasi ir žmonas gabenasi. Nekurie "bedūko", kuone pėksti parėjo, — ypač skrybeliuotosios panelės nenorėjusios francams kiaulių šerti. Šitą biznį valdžia sustabdė. Daugelis nė laiškų nerašo.

Ar kenksminga Lietuvai emigracija? Šiuo laiku nekenksminga. Kol užtektinai duonos negali užaugti, kol ne visi turi darbo, tai kad bereikalo duoną nenaikintų, — kuri yra Lietuvos auksas, — tegul važiuoja visi, kur kas gali. Valstybė dabar jau gyvuos, ar kas norėtų ar nenorėtų. Geriau po desėtko metų sugrįžti su pinigu, negu būti tik sunkenybe šaly ir patys sau. Emigracija žmonių nepagadina, bet apšviečia ir paturtina. Darbas nors ir sunkus, tik žmogui į sveikatą eina. Ot nedarbas, tai ką tik nori iš žmogaus padaro. Dabar lietuvių ir svetur gyventi nebus taip sunku, kaip kad pirma buvo, kaį Lietuvos vardo nebuvo. Emigracija — nekenksminga.

Lietuvon

Nupiginta laivakortė ten ir atgal
Trečia Klesa į Kauną
$203 ir $215. Į Klaipėdą $181 iki $186, sulyg laivo

GERA NAUJIENA!

Naujas S. V. įstatymas pavelija atlankyti Tėvynę ir būti metus, paskui be kliūčių grįžti Amerikon nežiūrint kvotos.

Mūsų dideli laivai milžinai, kaip MAJESTIC, didžiausias pasauly, OLYMPIC, HOMERIC, LAPLAND PITTSBURGH, ARABIC, etc. Siūlo greitą Kelionę į

Cherbourg, Southampton, Antwerp
Daug laivų išplaukia kas savaitę.

Visi mūsų 3-čios klesos keleiviai gauna atskirus kambarius dviems, keturiems ar šešiems žmonėms. Patogumai, puikus maistas ir mandagumas.

Kreipkitės prie mūs vietinių agentų arba

WHITE STAR LINE
RED STAR LINE
No 1 Broadway, New York

UŽRAŠYKIT "VIENYBĘ" SAVO GIMINĖMS IR PAŽĮSTAMIEMS LIETUVOJE

LIETUVIS ADVOKATAS

Užsiima varymu bylų visuose Teismuose

Skolina pinigus ant mortgedžių ir priima pinigus del išskolinimo ant mortgedžių nešančių šeštą nuošimtį. Norinti pirkti namus, gauti paskolą ar inverstinti savo pinigus ant mortgedžių ant nuosavybės (real estate) miestuose, lai kreipiasi pas

JONAS S. LOPATTO

Attorney and Counsellor-at-Law
308-9-10 Coal Exchange Building
(Cor. River and W. Market St.)
Wilkes Barre, Pa.
Bel. Tel.: 1864. Res.: 3532-J

Iš Amerikos Lietuvių Gyvenimo

ČIA TALPINAMA ŽINIOS IŠ AMERIKOS LIETUVIŲ GYVENIMO IŠIMTINAI. RAŠOMA MŪSŲ GABIŲ KORESPONDENTŲ APIE TEATRUS, BALIUS, PRAKALBAS IR ABELNĄ JUDĖJIMĄ.

BROOKLYN, N. Y.

Operetės Draugija ir Operetė "Išeivis"

Operetės Draugija, kaip tai pavadinus, visuomenės dailės organizacija, žinoma netik Brooklyne, bet ir apylinkės lietuviams, bet ir svetimtaučiams, užsiima vien tik dailės darbu, t. y. dainuoja, stato operetes, ir tt. žiūrint į Operetės Drjos darbus ir tikslą, atrodo, kad tokia draugija negali niekam niekuo prasikalsti arba užsitarnauti kokių netikusių apkalbėjimų, — išskyrus kritikos, jeigu blogą veikalą ar blogai perstatytų. Bet pas mus visai kitaip.

Operetės Draugija, dirbdama dailės darbą rodos per šešis metus, pergyveno tiek nuo kairiųjų ir dešiniųjų apkalbėjimų, kad retai kuri organizacija būtų pergyvenus. Vieni pliauškė, kad "Operetės dr-ja smunka, neteko narių," "tai vyčių kraugerių organizacija," "tai bolševikų organizacija, — sąjungietės turėtų raust iš gėdos prigulėdamos prie tos organizacijos; tėvai, žinokit; kur jūsų vaikai nueis, jeigu leidžiat į tokios organizacijos pamokas, ir tt. tt." Ir tam panašių nesąmonių prigirdėta. Tik ačiu tam, kad Operetės Dr-ja turėjo geros valios lietuvių užtarėjų, ir tik pasidėkavojant geros valios lietuviams, sąjungietėms, ir tiems tėvams, kurie nepaisė tų visų pletkų, bet patys svėrė Operetės Draugijos veikimą, šiandien visi džiaugiasi Operetės Dr-jos darbais.

Pasirodymas O. D-jos Vienybės koncerte, perstatymas operetės "Išeivis," aiškiai parodė, kad viršui minėti pašaliniai išsireiškimai, tai tiktai dezorganizacija, o Operetės Draugija, nieko to nepaisydama, iškėlus dailės vėliavą, viršuj visų pletkų triumfuoja dideliais žingsniais pirmyn. Vargiai begu kada O. Dr-ja tame veikime susilauks sau lygaus. Garbė Operetės dr-jai už tai, garbė jos dalyviams, kurie pašvenčia vakarus dailės labui, garbė rėmėjams, kurie prisideda medžiagiškai palaikyti O. D-ją! Jūs, dainų veteranai, dainuokit, ir dirbkit savo užsibrėžtą darbą.

Jaunime! Prisidėk prie Operetės D-jos, pašvęsk vieną vakarą į savaitę kultūros-dailės naudai! *Vargo Vaikas.*

UTICA, N. Y.

Gauja Nesvarbių Žinių

Puikus ruduo, nešalta, todel žmonės džiaugiasi, nes nereikia daug anglių sunaudoti apšildymui bakužių. Darbai eina pusėtinai, bedarbių nesimatyti; tik uždarbiai gana menki, ypač medvilnės. Bizniai bujoja, ypač smūklininkų; nors krato baudžia, bet gyvuoja, du lietuviai ir dabar yra po kaucija, vienas smuklininkas net su savo moteria stovi abu po kaucija. Stubose katilai irgi neturi ramybės, traukia degtinę namie darytą vyrai, moterys, neišskiriant nė klebono. Utikiečiai galį drąsiai stoti iš laižybų by su kuria Amerikos lietuvių kolonija, kad jų niekas nesukirs moterų liežuvavimu; tame moterė lės gana progresuoja.

Nesenai apsivedė vietinis veikėjas ir lietuvių mokyklos mokytojas, tik kiti šneka ar jo moteris pavelys toliaus veikti. Būtų gaila, kad nustotų, nes tik vieną veikėją mes teturėjom.

Nesenai nežinia kur be pėdsakio dingo "Trockio Milžtuvės" veikėjas, iš amato, škaplerių pardavėjas, mėsininkas, vištų "pedliorius". Nesvarbu, kur jis yra, bet draugai susirūpinę, nes nuo lietuvių skolino po 10-20 dolarių ir nė vienam negrąžino..

Tūla smarki lietuvaitė dar nepersenai iš Lietuvos, gyvendama ant "burdo" pas tūlą lietuvį, mėgino pavilioti šeimininką, bet tą patėmijo šeimininkė, apdraskius akis, išstūmė pro duris; bet, kaip žinovai tvirtina, meilė tarp jų smarkiai žydi. *Audėjas*

LOWELL, MASS.

Visko po Biskį ir Apie Lietuvaites Gražuoles

Čia apsilankė "Dzimdzi-Drimdzi" artistai ir parengė pramogėlę. Publikos buvo nedaug, nes į bažnytinį sklepą nenori lankytis. Artistai gražiai pasirodė ir žadėjo kitą syk atsilankyti.

D. L. V. Klubas, praėjus vasaros sezonui, pradėjo veikti; pasiėmė kambarius, kur bus laikas praleisti, bolėm pažaisti ir visokių laikraščių pasiskaityti. Lapkr. 28 d. turėjo maskaradų balių. Puikiai pavyko. Buvo dovanos už keisčiausį pasirėdymą. Pirmą laimėjo M. Žičiūtė, antrą — A. Bomiliūtė, trečią p-lė Kačenskaitė. Publikos buvo daug. Pelno klubui liks apie $70. Rengime daug trūso padėjo A. Gaidis, užtai nekurie klubo nariai per "Darbininką" jį apšmeižė. Patarlė sako: "kuris daugiau veikia, tą ir peikia." Priežastis mat tame, kad čionai keli metai gyvavo Liet. Pil. Klubas, kurio pinigų apie $1,100 valdyba per šmugelius prašvilpė. Gaidis pakritikavo, tai dabar jam "atsimoka."

Gal nė viena kolonija taip neatsižymi gražiom lietuvaitėm kaip Lowell. Pernai buvo aprašyta p-lė Tareiliūtė. Dabar "Boston American" aprašė p. Mabel Kašetaitę, 18 metų, kurią North Tewksbury išrinko kaipo gražiausią "Miss America." P-lė Kašetaitė yra pusėtina dainininkė ir visose pramogose dalyvauja. Garbė Lowell merginoms, kad pralenkia svetimtautes! *Vietinis.*

SCRANTON, PA.

Vyskupas Įspėja Prieš Apsimetėlius.

Priimkite, brangūs lietuviai, savo žinion nuo žemiau pasirašusio įspėjimą. Paskutiniu laiku tarpe lietuvių daroma bandymai bėgti iš po Romos jungo ir organizuoti laisvos Lietuvių Tautos Katalikų Bažnyčios parapijas. To dalyko įvykdymui atsirado kokie tai ponai, kunigiškaį pasirėdę ir žmonėms įkalba, kad jie esą L. T. K. B. kunigai. Rašo man žmonės iš Grand Rapids, Mich., kur išplaukė aikštėn p. Krikščiūnas, o Philadelphijoj, p. Žukauskas, kad jie esą L. T. K. bažnyčios diecezijoj. Visai jie nepriguli augščiau minėton bažnyčion nei jos vyskupui. Jei kur organizuoja, tai daro savo atsakomybėn.

Pasilieku Jezuje Kristuje
Kun. Vysk. J. Gritėnas

REIKALINGI AGENTAI

Reikalingi Agentai-Įgaliotiniai representavimui mūsų laikraščio "SANDARA" visose lietuvių kolonijose. Atlyginimas geras. Apsukrus ir darbštus agentas gali uždirbti liuoslaikiu nuo $50 iki $75 ant mėnesio. Visos informacijos dykai. Darbas lengvas ir pelningas. Atsišaukite tuojau sekančiu antrašu:

SANDARA
327 E. St., Boston 27, Mass.

Bell Phone: Oregon 0863-J.

Dr. Ignotas Stankus
1210 S. Broad St., Philadelphia, Pa
-L—I—E—T—U—V—I—S
DAKTARAS (gydo ligas) IR CHIRURGAS (daro operacijas).
OFISA VALANDAS:
Nuo 9 iki 11 A. M.
Nuo 2 iki 4 P. M.
Nuo 7 iki 8 P. M.
Nedeliomis Nuo 10 iki 3 P. M.

M. M. ŠLIKAS
Lietuvis Advokatas
2433 E. Allegheny Avenue
Philadelphia, Pa.
Tel. Regent 0648
Namų Tel. Michigan 5751

Bell Phone Poplar 7545
A. STANKUS
— Lietuviškas Graborius —
Geriausias patarnavimas,
Daug metų patyrimo
1023 Mt. Vernon St.
Philadelphia, Pa.

RICHMOND TRUST COMPANY

2701-2703 E. Allegheny Av.
Philadelphia, Pa.

Apdraudžiame Nuosavybės Dokumentus.

Persiunčiame Kabeliu Pinigus

Perkame ir Parduodame Visų Šalių Pinigus

Mokame 4% ant Padėtų Taupymui Pinigų

Puikiausias Patarnavimas Visuose Skyriuose

Kalėdinė ekskursija

S. S.
George Washington
Išplaukia
Gruodžio 12

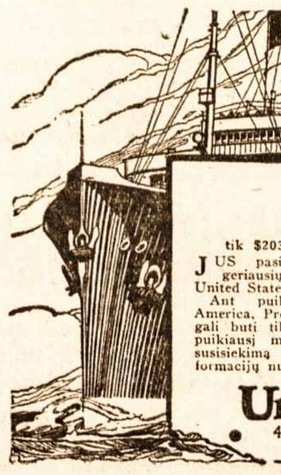

„Plauk po Amerikos Veliava"
Nupiginta ten ir atgal kelione i

LIETUVĄ

tik $203.00 ir brangiau per Bremen ar Cherbourg

JUS pasidžiaugsite maloniausia kelione ant pasauly geriausių laivų, pigia kaina, jei plauksite bile laivu United States Lines, kurius valdo Suvienytų Valstijų Valdžia. Ant puikių laivų Leviathan, George Washington, America, Pres. Harding, Pres. Roosevelt ir Republic pasažirai gali buti tikri kad gaus erdvius trečios klesos kambarius, puikiausį maistą, daug vietos pasivaikščiojimui ir greitą susisiekimą su keliones galu. Gaukite šiandie pilnų informacijų nuo savo vietinio agento arba nuo

United States Lines
45 Broadway New York City
(Phone, Whitehall 2800)

TARKA

APIE PEKLĄ ARBA PRAGARĄ

(Pamokslas "Tarkos" Vikaro)

Užlaikydams tvarką,
Apsivilkęs švarką,
Pasiėmęs "Tarką,"
Nuėjau į parką.
Visi vabzdžiai knarkė,
Varnos linksmai kvarkė,
Juokėsi ir šarka,
Kad skaičiau aš "Tarką" —
Mat, ji baisiai smerkia
Tuos visus, ką verkia.

Tiek tiktai žodžių aš išmokau būdamas daugelį metų seminarijoj. Galite spręsti, kokią aš gerą galvą turiu. Ar daug tokių galvų turi mūsų klebonai? Tad visi mano parapijonai
Ir šiaip visokios ponios ir ponai
Ypač tie, pas ką dailiausieji juodi žiponai.
Duokite man, taipgi galite mano žmonai,
Visi ir kiekvienas po dešimtinę;
O kas dar lig šiol nešioja milinę,
Nuo tų užteks ir penkinę.

Hm... Ar jūs žinote kas tai yra pekla arba pragaras, del ko ją kunigai sutvėrė ir kur ji randasi? O, jūs nežinote, nelaimingieji!!... Jūs nieko nežinovisokius raštus skaityti ir sute! Ar jūs žinote, jog aš moku prasti? Skaitydamas senovės raštus, aš visą ką suradau ir dabar noriu jums papasakoti.

Pragare spirgės nusidėjėliai per amžių amžius. Bet kur gi tas pragaras? Vieni raštai sako pragaras esąs po žemių apačioje. Hm... Mano brangiausieji parapijonai, tik nepasakokite tokio niekniekio savo žmonai, ypač jeigu jūs turite laimę ir esate gavę apsišvietusią žmoną, baigiusią augštuosius mokslus pradinėj mokykloj per tris žiemas po keturius mėnesius kas žiemą. Toki žmona jums pasakys, kad nei viršaus nei apačios nėra, o aplink visų žemę vienodas žvaigždėtas dangaus skliautas. Reiškia su tokiu pragaru galite pakliūti be reikalo į naminį pragarą...

Hm... Kur gi pragaras? Kiti raštai sako — pragaras ant žemės, netoli miesto Neapolio, kur Vesuvijaus kalnas per amžius dega. Dažnai Šv. Tėvas šį pragarą šventina, kas stebū klingai gelbsti, nes velniai, bijo dami šventojo vandens, išlaksto. Tik aš turiu jums paaiškinti, jog šis pragaras yra del tokių klebonų, kurie gyvena be gaspadinių, todel taip sunku surasti kleboną be gaspadinės. Ir taip Neapolio pragaras ne del mūs!

Tai kurgi pragaras? Vėl raštai sako, jog pragaras esąs visur. Mes žinome, jog dangus taipgi visur, jog Dievas visur. Lengva suprasti, jog visa žemė su visais kunigais, bažnyčioms ir tt. yra pekloje.

Hm. Taip. Tas yra tikra teisybė. Aš į tai tikiu taipgi tvirtai, kaip "Tarkos" dienraščiui. Pragaras yra visur — danguje, ant žemės ir visose vietose. Tik ne visi šiame pragare paskendę. Jūs, tik jūs vienį esate išrinktieji, visi "Tarkos" skaitytojai, nematote ir nematysite niekados pragaro!!... Jūs tik turite tą neišpasakytąją laimę! Skaitydami mūsų gražiausiąją "Tarką" Jūs tik lengvai galite eiti tiesos keliu prie ilgo ir laimingo po smerčia gražaus gyvenimo. Amen. *A. Gielutis*

ŠVENTRAŠTYJE PERMAINA

Kaunas. — Kunigai išbraukė iš šventraščio sakinį: Mylėk savo artimą, kaipo patsai save, to vietoje įdėjo sakinį: Keikit, ir muškit bedievius, ir visus kas tik nepriklauso prie krikšč. demokratų.

Kunigai tą sakinį uoliai pildo: keikia visados, ir visur, kur tik proga pasitaiko, o sufanatizuotos davatkos užpuldinėja ir sumuša (bent su lietužuviais) tariamuosius bedievius, net ir Seimo atstovus.

Taip Sau Žmogus

MUSŲ KAIDINIMO BLIURAS

Guodus Redaktoriau:

Turiu daug bėdos su savo pil vu. Mano gydytojas pataria gerti labai daug vandens, tai tada būsią gerai. Ar tas teisybė? — *G. Umbis*

Atsakymas: Aš nenorėčiau eiti prieš jūsų gydytojaus nuo monę. Bet jeigu vanduo permir kys jūsų žarnas, tai kiek bus naudos jūsų pilvui? Aš jau šito nedarysiu, nes turiu gert ką kitą!

SVEIKI PATARIMAI

Žemiau iš Bostono Vaizbos Būto organo "Žinios" paimta patarimai lietuviams, užvardin ti vaizdžiu amerikonų obalsiu "Stick Together!"

"Kiekvieno lietuvio omeny tu ri būti sekantis nusistatymas:

"Jeigu matai kokią nors svar besnę progą ir pats negali jos išnaudoti, atiduok ją kitam lietuviui.

"Jeigu dirbtuvėje randasi vie ta, rekomenduok lietuvį.

"Jeigu matai lietuvį nešant sunkią naštą, pagelbėk jam.

"Nežiūrint kokią vietą turi apėmęs, visuomet atlik savo uždu otį taip, kad būtum gerbiamas, o jei kada apleisi — tai kitas lietuvis bus pageidaujamas.

"Taip gelbstint vieni kitiems mes visi pasieksime geresnę ateitį."

KAUNO MIESTE

Miesto panos dekoltuotos
Nosys pudra nutepliotos,
Lūpos dega nuo dažų:
Carmin, carmin, oi, gražu?!
Čebatėlių kurkos augštos,
Kelti kojas pačios baukštos,
Nes pavojus visada —
Bet Paryžiaus ši mada!
Visos mados nepastovios...
Atvažiuoja kitos ponios;
Kurkos eina vis trumpyn
"Džimi" batai vis smailyn.
Sijonėliai susiaurėja,
Puikios kasos sutrumpėja...
Skrybėliukų reik penkių
Vis iš varsų kitokių.
Kalbas: "vyrams tuo patiksim,
Jei madas visas pavysim,
Mūs gražumą pamylės,
Lūpom lūpas palytės??!...
— *Žemaitis*

IŠ LIETUVIŲ TAUTOSAKOS

Pamėgdžiojimai Vardų

Jura bura be galvos, papečelin paliarvos, vištos kukį išknabos.

Kazys, ožys bauže ragis, vėjas mergą, kaip patrakęs.

(Kitur sakoma: Kazys, ožys didžiaragis, džiaugias mergą darže radęs. — Red.)

Petrai šatrai, lipk nuo pečiaus; maukis kelnes, lysk už pečiaus.

Antanai, pakuntanai, kiaulių tekis, beuodegis.

Jonai, ponai, paduduok, ir su višta nedrybsok.

Mare, tavo vyrą karia; bėg ratavotų, rasi pakavotų; šunio rū... įkištą, uodega užkłotą.

Pamėgdžiojimas Mergų

Lįja, lynoja, mergos zylioja; pabaliais laksto, kiaulekupes kapsto.

Gabrys, Gabrys gerai darė, kad mergiotes gurban varė. Visiems bernams skanaus vyno, o mergiotėms tarpatino.

Surinko *P. Kriukelis*

JUOKIS KAD IR NENORI

Pasakojo Berniukas

— Mano tėtė ir mama turėjo daug bėdos iki apsivedė. Mama nenorėjo tekėti už tėtės, kai jis buvo girtas, o tėtė nenorėjo mamos vesti, kai buvo negirtas.

Sulyg Jurgio Kepurė

"Tai dar viena graži diene-lė" pasakė bolševikas išgirdęs kur ten plyštančios bombos poškėjimą.

Siūlo Didesnį Biznį

Įsikarščiavęs Jaunikis: Juozuk, aš tau duosiu kvoterį jeigu tu man gausi savo sesers plaukų pluoštelį.

Juozukas: O, geriau duok man visą dolarį; aš tau atvilksiu jos visus plaukus: aš žinau, kur ji naktį juos pakabina.

Tvirtas Pasiryžimas

Per trejus metus jis vaikščio jo į šitą knygyną. Savaitė po savaitei, diena po dienai — visada galima jį matyti giliai įsiknisusį į dokumentus, apsikrovusį knygomis. Jis beveik išvarė iš proto istorijos profesorius beklausinėdamas: jis bandė atsižinoti — ką anais me tais North Carolina gubernatorius pasakė į South Carolina gubernatorių!

Kalėdų Dovana Lietuvai — "Vienybė"

Tautiečiai! Suteikite mums tą taip brangią ir gausingą dovaną iš tolimos Amerikos, jūsų ir mūsų mylimą laikraštį "Vienybę." Mes Lietuvos valstiečiai negalim atsigėrėti ir atsidžiaugti tuo taip kilniu ir mums artimu laikraščiu, kuris gal seniausis mūsų lietuvių kalbos laikraštis ant viso kamuolio žemės.

"Vienybė" kaip tik mūsų Lietuvos kaimiečių, už vis arčiau prie širdies stovinti, nes ji mums yra aiški, ir geraį suprantama jos rašyba; jos visas turinys mums labai tinka. Tik gaila, kad mes patys neišsigalime būdami Lietuvoje išsirašyti, nes mūsų pinigais kainuoja metams 50 litų, o šita suma mūsų gyvenime lyginas kaip ir 50 dolarių, 50 litų turėti ūkininkui reikalinga parduoti keletas centnerių javų, o darbininkų mėnesinė darbo alga.

Tokiu būdu mūsų gyvenimo sąlygoms nekaip neprieinama. Todel mes vienu balsu, Lietuvos kaimiečiai, ir kreipiamės į savo Amerikoje gyvenančius tė vynainius vienminčius, kad padarytumėte tą mums brolišką malonę, užrašytūmėte mums "Vienybę," čia į Lietuvos tamsius ir ūkanotus kaimus; mes kaimiečiai, rankas ištiesę visi laukiame Amerikos lietuvių vairo — "Vienybės"; geidžiame, kad tas lietuvių patriotinis ir simbolinis laikraštis "Vbė" lankytūsi mūsų visose šiau dinėse pastogėse, visus tris sykius į savaitę.

Nors čia Lietuvoje taipgi yra laikraščių, bet jie mums nesuprantami, daug maišoma augštų tarptautinių žodžių, mums negirdėtų; jų rašyba labai smulki, ir tie patys laikraščiai maži ir brangūs; taip pat mum neprieinami.

Dabar kaip artinas šventos Kalėdos ir Nauji Metai, kaipo Suvietnytose Valstijose priimta nuo senų laikų mada davinėtis dovanas, todel mes ir prašome, kad ir mūsų čia Lietuvoje gyvenančių — nemirškite do vanėlėmis, užrašykite visiems po "Vienybę;" tai tokia dovana būtų brangi, tradicinė, ir tokią dovaną mes labai brangiai įvertintume; būtų visų 1926 metų dovana; skaitant kiekvieną "Vienybės" numerį prisimintume, tą taip gausią ir ir literatinę bei dvasinę dovaturtingą dovaną; už kultūrinę na, brangesnės ir būti negali.

Šios šventės Kalėdos ir Nauji Meti būtų mums labai šviesios, kad gautume žinią nuo sa vo artimųjų apie užrašymą laikraščio "Vienybės"

Eks Amerikietis.

Užrašykit "Vienybę" Savo Giminėms ir Pažįstamiems Lietuvoje

PIL. A. TVARANAVIČIA

"Vienybės" įgaliotinis Philadelphia, Pa. Jis vietos lietuvių tarpe užrašinės "Vienybę" priims paskelbimus ir spaudos darbus.

AKTORIAMS-MĖGĖJAMS VAIDINTOJAMS! REŽISIERIAMS

Brangi ir Neįvertinama knyga, pirmą syk lietuvių kalboje leidžiama pirmas didelis ir pilnas vadovėlis kaip statyti teatrus ir vaidinti veikalus scenoje. Su paveikslais.

Kaina su prisiuntimu — 75c.
"VIENYBĖ"
193 Grand St. Brooklyn, N. Y.

(Norinti šitų knygų gauti, privalo greitai siūsti užsakymą, nes mažai iš Lietuvos gavome)

GARSINKITĖS "VIENYBĖJ"

KIEKVIENAM REIKALINGI GERI DANTYS. KODEL NE JUMS?

Pataisomo nebrangiai.
Vartojam naujus būdus.
Sanitariškas patarnavimas.

DR. WOODRUFF
Surgeon Dentist
182 Bedford Av., B'klyn, N. Y.

A. L. CEASAR, MD.
Gydo Akių, Ausies, Nosies ir Gerklės Ligas
109 E. 87th Street
(tarpe Park ir Lexinggton Aves.)
New York, N. Y.
Val.: 10 iki 12 ryte.
6 iki 8 vakare.
ir pagal susitarimą

Atmintinos dovanos
Gražus laikrodėlis ar dailus žiedas visados yra brangi dovana ir brangus turtas.

Geriausių laikrodžių, vyriškų ir moteriškų ir dailiausių žiedų, aukso ir sidabro, 14kt. galit gauti pas
Rashkinis ir Vokietaitis
141 GRAND STREET
Brooklyn, N. Y.
Turim dailių rašomų plunksnų

GRAVEL AND ALL KINDS OF ROOFING
Repair Work a Specialty
JAMES J. HOLT & SON
Taisau ir Dedu Stogus. Darbą Garantuoju ilgam laikui. Kainos Prieinamos
Reikalo klauskite:
Ofisas: 1163 Gates Avenue
Tel. Jefferson 3957
Yardas: 161 Clifton Place
Tel. Prospect 1023

SENIAUSIA IR DIDŽIAUSIA LIETUVIŲ APDRAUDOS (INSURANCE) FIRMA

REIKALAUJANT apdraudos (insurance) nuo Ugnies, Gyvasties, Sužeidimo (accident), Automobilių, Stiklų, etc., žodžiu sakant, suteikiam visokios rūšies apdraudą (insurance) kokia tiktai randasi šioj šaly. Mūsų kompanijos vienos iš didžiausių, prekės yra lygios su kitais, bet patarnavimas yra geresnis nelaimei atsitikus, nes pilnai nu - stolius išmoka.

PERKAM ir parduodam namus, lotus, farmas, biznius, morgičius; skolinam pinigus ant morgičių, suteikiam pilną patarnavimą namų pirkime ir pardavime.

NOTARY PUBLIC suteikia pilną patarnavimą visokių legalių dokumentų, kokius tiktai tiesos daleidžia Notarams patarnauti.

Su visokiais reikalais ypatiškai, laišku ar telefonu kreipkitės į mūsų firmą, užtikrinam, kad gausit teisingą ir mandagų patarnavimą.

SCHEGAUS & GALE
BUILDERS, REAL ESTATE and INSURANCE
134 BROADWAY, BROOKLYN, N. Y.
Tel. Stagg 6805

MES NEPARDUODAM SVETIMŲ NAMŲ

Bet mes parduodame savo budavotus namus Richmond Hill Sekcijoj: — 1 ir 2 šeimynų. 1 šeimynos $5,500 ir augščiau 2 šeimynų $10,000 ir augšč. Perkant namą, kurie turite lotus, mes priimame prie mokesties. Taipgi pastatome namus ant jūsų pačių loto. Padarome plenus, pastorojame paskolas, taipgi sutaisome ir senus namus: medžio, mūro ir cemento. Darbas užtikrytas — Reikale kreipkitės pas —

Batvinis Bros
10739 — 115th Street
Richmond Hill, L. I.
Tel. Richmond Hill 8066

PIRMAS LIETUVYS
Chiropraktikas-Gydytojas
J. Vaitulionis, D.C.
331 Grand Street
Brooklyn, N. Y.
Valandos nuo 4 iki 8 val. vak.
Nedėlioms ir šventadieniais:
Nuo 10 v. ryto iki 1 v. po piet.

Tikra Lietuviška Duona
kurią kepa
„Garsas" Keptuvė
(Seniausia įstaiga)
Kepa duoną iš ruginių miltų. Taipgi kepame keiksus, vestuvėms ir kitiems pokiliams. Visuomet kreipkitės su užsakymais prie "Garsas" Keptuvė. Siunčiame duoną ir į kitus miestus.
W. MASIULEVICH
A. SHRUPSKIS
(Savininkai)
209 Bedford Ave.,
Brooklyn, N. Y. Tel. G'p't. 2876

PIRKITE "VIENYBĖS" ŠĖRŲ!

VISI LIETUVIAI

Jonas Petras

Rūkydami NAUJOKŲ BROLIŲ padarytus cigarus, tautiečiai džiaugiasi, nes jie žino, jog tai yra geriausi Cigarai Amerikoje, gardūs rūkyti, maloniai kvepia jog visiems patinka todel, kad pagaminti iš geriausio Tabako! Geresnių Cigarų negali gauti! Visi inteligentai ir supratlyvi žmonės juos rūko!

Broliai Lietuviai — Labai puiku, kad lietuvišką išdirbystę paremiat todel ir ateityje prašom, kad Restauracijose, Kliubuose, Štoruose, pas Barberius ir visose lietuviškose užeigose reikalaukit po vardu — JONO—JOHN'S CIGARĄ arba brolio Petro bei L. D. K. Vytauto! Tėmykit, kad būtų vardas ir paveikslas ant bakso — o rūkysit ir džiaugsitės, kad rūkote gerą cigarą. — Į kitus miestus išsiuntinėjam per pačtą. Adresas:

J. and P. Naujokų Cigarų Dirbtuvė
267 Division Avenue Brooklyn, N. Y.
Kaipo agentai kituose miestuose galit užsidirbti pinigų, kodel nepradėt agentaut!

Sustabdo Šalčius

Geriausiai žinomas būdas šaltį sustabdyti yra Hill's Cascara-Bromide-Quinine. Milionai tą įrodo kas žiemą. Jis šaltį sustabdo į 24 valandas.

Daug tūkstančių žmonių kasmet miršta nuo šalčio pasekmių. Viena pneumonia nukerta 150,000. Taigi šaltis, dalykas rimtas. Gydyk jį geriausiu žinomu būdu.

Vartok Hill's kaip tik šaltis prasideda. Šaltis pavojingas - stabdyk jį tuoj, ir kaip tik šiuo būdu geriausiu mokslui žinomu. Visos aptiekos parduoda Hill's.

Tikrai Gauk HILL'S CASCARA BROMIDE QUININE Kaina 30c
Raudona Dėžė su paveikslu

Tel. 2320 Greenpoint — Telephone 7267 Main
GRABORIUS
Juozas Garšva
Mano firma gerai atlieka sekančius darbus: išbalsamuoja ir laidoja mirusius ant visokių kapinių. Pagrabus parsiduoda nuo paprasčiausių iki prakilniausių. Parsamdo karietas laidotuvėms, veselijoms, krikštynoms ir kitiems pasivažinėjimams.
Viršui minėtais reikalais kreipkitės pas mane, o būsit užganėdinti
231 Bedford Ave. OFISAI: 264 Front Street
BROOKLYN, NEW YORK

Neužmirškit Saviškių Lietuvoje

Siųskite Jiems Kalėdų Dovanas

Dabar yra laikas siūsti Kalėdines dovanas Jūsų tėveliams, senoms močiutėms, broliams, sesutėms ir abelnai giminėms ir draugams. — The Pennsylvania Exchange Bankas (buvęs Baltic States Bankas) pasiūs greitai ir Jūsų pinigus litais ar dolariais. Pinigai per mūsų Banką siunčiami litais ar dolariais yra išmokėti gavėjui arčiausiame pašte ir su pilna garancija, nes Bankas atsako savo turtu, kuris siekia jau per 3,000,000.00 dolarių. — Taipgi siunčiam pinigus į visas pasaulio dalis ir parduodam laivakortes ant visų linijų.

THE PENNSYLVANIA EXCHANGE BANK 294 EIGHTH AVENUE, NEW YORK CITY

MUSŲ VAKARAI

(Feljetonas)

Rašo Vienas iš 100,000

Sakoma, "Chicaga yra miegantis milžinas." Šis posakis jau labai senas; visose lietuvių kolonijose girdėtis jį tankiai kartojant. Bet "milžinas" kaip miegojo, tai ir miegti sau, o lietuviai kolonijose kaip kartojo taip ir kartoja šitą posakį.

Ir vis laukia, kada tas "milžinas" atsibus? Juk jis didelis ir baisus; galingas, apie 100,000 galvų. Savu laiku jis porą kartų pasijudino, manyta buvo jau atsibudo, bet ne, — tik apsivertė ant kito šono ir vėl užmigo.

Jis miegodamas labai knarkia, už tad daug nepratusių mano, kad jis ką nors sunkiai alsuodamas dirba Lietuvos reikalams. Bet žinanti "milžiną" nieko sau iš to nedaro, nes žino, kad jis tiktai garsiai miegodamas knarkia.

Jis "Lietuvą" taip mylėjo, kad beglamonėdamas numarino. Bet tai ne jo kaltė; rytiečiai kalti.

SLA. turį narių iš viso apie 20,000; "milžinas" savyje jų šiaučių, kriaučių, biznierių, turi tik apie 1,000. Už tai juk rytiečiai kalti. Iš to tūkstančio SLA. narių Chicagoj, apie 65 nuošimtis komunistų; na argi tuomi mūsų "milžinas" negali pasigirti.

Savu laiku jis buvo pradėjęs siuntinėti "Telegramą" ir visi nusistebėdami manė, kad tais "telegramais" užpils visą Meriką. Bet tūlas Plaukevičius slysterėjo ir "telegramai" paliovė vaikščioję. Nelaimė, ir už taį SLA. Pildomoji Taryba kalta.

Pastatė bokštą ir įkėlė "Varpą." Manyta buvo dabar, kaip sau pradės skambinti, tai nieko kito nebus girdėti, kaip tik "Varpas." Sakyta, kad tai didelis, sidabrinis "Varpas," puikus bus jo balsas, graži melodija. Bet kaip pradėjo skambinti, — o jergutėliau, skamba kaip špyžinis puodas. Ir dabar, sakoma, jau keliose vietose įtrūkęs, daug šukių; ir neilgai tegalės laikyti. Ir už tai, žinoma, vėl SLA. P. Taryba bus kalta.

"Miegantis milžinas" turi labai daug profesionalų, kalvių, bankininkų; komunistų irgi apsčiai; tris gerus socialistus ir vieną "juodą arklį." Bet labai mažai teturi inteligentų. Ir už tai vis SLA. P. Taryba kalta.

Apie "spešelius" čia nenorime nė minėti, nes tai paties "miegančiojo milžino" tikrasis nuopelnas. Lyg ir užvydime jam garbės už tai, nes niekur ir niekas taip sekmingai biznišku operacijų neatliko, kaip Chicagos "spešeliai." Manome, kad ir p. Pius mums šioje išvadoj pritars.

Chicagos "smetonos" paviršium vaikštinėja sau "juodasis arkliukas." O kaip "miegantis milžinas" juomi didžiuojasi! Jis lyg ir Halsestryčio kokį saį "vačmonas;" kur tik nepasisuksi ir — jis jau čia! Tik nabago kamanėlės biskutį nusinešioję, sukūdęs ir labai piktai dirgsniuotas. Bet, piktai kalbėdamas, sako: "Aš ir vėl rūniju į SLA prezidentus". Vienas pastebi: "Ir vėl neišrūnysi." Mitriai pavaikštinėjęs vėl riečia: "Ne, dabar jau kits dalykas. Štai smulkmenų apie $7,000, o komišinai Hebrew Bros. ant $40,000 morgičiaus; taį matai dabar: aš SLA. Pildomąją Tarybą turiu už pat sprando ir aš jiems parodysiu, kaip reik su SLA. iždu apsieit. Je, aš dabar parodysiu, parodysiu... paro...." (ir net užsikosti).

Iš šalies pastebi jam: "Nesikarščiuokit, daktare. Smulkmenos jau išaiškintos, nieko tame nėra. Hebrew Bros. morgičius, tai mytas ir stebėtina, kur jūs tai gavote; tai svajonė, o ne faktas ir, man rodosi, kad Tamista dabar SLA. Pildomąją Tarybą laikote tik už pat galiuko uodegos, ir dar ta pati labai muiluota." Visi nusijuokia. Truputį tyla.

"Aš visiems, ypač rytiečiams visgi parodysiu" — ir "juodas arkliuks" pabėga.

O Chicaga garsi savo knarkimu. Antai kiek "Varpo" šukių paskleista po visą platų lietuvišką Merikėlį. Kiek tomis šukėmis SLA. P. Tarybai "zlas cies" padaryta. Tai milžiniškas darbas "miegančiojo milžino!" O, gink Dieve, atsibustų, tai ve žimais "Varpo" šukes barstytų, rimtai sakant.

O kiek pas jį panaberijos. Tuojaus ir pučiasi, didžiuojasi ir sako: "Antai mes Kalėdų Eglaitę sodinome. Seimą padarėme, varpą nukalėme. O ką kiti, ypač rytiečiai? Mums priklauso SLA. įždas; nusimanome, kaip dideliais pinigais manipuliuoti; o jūs ką? Mums SLA. prezidentas priguli, nes tik čia inteligentai; o kas pas jus? Neveizint, kad dabar pas mus komunistai su mumis nesiskaito, bet kaip garbę įgausim, skaitysis." Še tau ir baronka.

Gi skymų visokių; kaip tik kalbi su vienu ar kitu "lyderiu," tai vis jaučiasi lyg ir turįs plytą rankovėj; o tai reiškia išmintį ir didelius planus. Ką jau ir bekalbėti. Nebereikalo ir Pius Chicagos biznierius myli.

Arba paėmus kad ir sportą, rungtynes, peštynes (gražiuoju, tarpusaviai), — profesionalų golfas, etc,. etc. Ir tai visa (nors jau labai daug) vis tik "miegančio milžino" darbai. Na, o jei atsibustų, tai "lookout," vyrai!

Lauksime milžino atbundant.

LAIŠKAS IŠ ARGENTINOS

(Kaip dirba kailius Lietuvos karininkai važiuodami aplink pasaulį).

"Vienybės" No. 93 buvo įdėtas straipsnelis, kad buvusieji Lietuvos armijos karininkai — A. Kaziūnas-Kazlauskas ir M. Butavičius keliauna aplink pasaulį. Aš pažymiu, jog kiekvienas lietuvis, kuris keliauna Argentinon, turi progą pamatyti tuos valstybių uostus, kuriuos matė minėti karininkai, — išskiriant Afriką, nes nevisų kompanijų laivai užeina Afrikon. Labai gaila, kad nepažymėta, jog minėti karininkai buvo atvykę lietuvių kolonijon Sarmientan (Chubute). Todel aš bendrai apie tai aprašau.

Atvykę minėton kolonijon pasisakė, jog jie Lietuvoje turėjo augštas valdžioje vietas užėmę. Čia apsigyvenę lietuviai labai garbingai priėmė svečius; bet svečiai labai nemandagiai apsiėjo — kitaip sakant, apsivogė.

Štai kaip atsitiko: atvažiavę pasisakė kuomi buvo ir, kad ...moka kailius dirbti. Kadangi šioje kolonijoje nebuvo kailiadirbio, tai visi lietuviai jų darbui patarė. Pradžiai tam darbui Kazimieras Šlapelis davė namą dykai (be nuomos) ir kredito ant 300 pesų (virš 100 dolarių). Pradėjus jiems dirbti, lietuviai pirmieji nešė kailius, idant paremti savo piliečius; bet veidmainingas M. Butavičius ėmė nuo kiekvieno rankpinigių. Netrukus M. B. pradėjo girtuokliauti, o A. K.-Kazlauskui tas nepatiko, todel visa metęs, nuėjo ant ūkės dirbti. M. B. liko vienas kailius dirbti ir rankpinigius imti. Paskiau dar sumanė skolinti pinigus pirkimui siuvamosios mašinos. Kailių išdirbtų, niekas negavo. Baigęs kreditą M. B. slaptai pardavė kailius. ir susikalbėjęs su A. K.-K., kuris dirbo ant ūkės, išbėgo. Nuskriaustas daugiausiai pasiliko K. Šlapelis ir kiti lietuviai, kurie buvo davę po 15—20 kailių ir po kelius desėtkus rankpinigių. Nuskriausta abelnai virš 300 dolarių. Nors A. K.-Kazlauskas buvo persiskyręs, bet kadangi išbėgo sykiu, tai skaitosi tuomi pat, kaip M. B.

Taigi pranešu visiems lietuviams gyvenantiems visuose žemės kampeliuose, kad keliaudami aplink pasaulį minėti karininkai jums neišdirbtų taip raudonai kailius, kaip išdirbo Sarmiento lietuviams. Mes visi laukiame, kuomet spaudoje pasirodys minėtų karininkų kelionės aprašymas: ar bus pažymėta kur, kaip, kuomet, kiek ir kam išdirbo raudonai kailius. Ar taip turi daryti visi, kurie keliauna aplink pasaulį? Sarmata jums inteligentai prieš visus lietuvius...

J. Š-is

ALEX SHRUPŠKI

Pranešu

Visiems pažįstamiems, draugams ir geros valios lietuviams atsilankyti pas mane pasikalbėti ir susipažinti vieni su kitais. Taippat patarnauju su AUTOMOBILIU veselijoms, krikštynoms, šermenims ir šiaip linksmiems pasivažinėjimams ir pokiliams. Nepamirškite reikale

ALEX SHRUPSKI

61 So. 2nd Str., Brooklyn, N. Y.

Telephone 885 Greenpoint

Geriausias
PLUMBERIS
CHAS. WIRFEL

Sanitariškai ir Stipriai Atlieka Visus Plumberio Darbus: Vandens ar Apšildymo. Pašaukus, tuoj atvykstu pataisyti pagedimus

95 Starr Street
Brooklyn, N. Y.
Tel. Stagg 4037

GYDAU VYRUS IR MOTERIS
Pasekmingai Moderniškiausiais Būdais

Parodau Greitas Pasekmes

visose formose nervų, odos ir kraujo suirimų, odos išbėrimų, įsisenėjusių žaizdų, nervų silpnumo, inkstų ar šlapumo suirimų, raumatizmo, hemoroidų, fistulų, ištinusių liaukų, ar kitokių pilvo, vidurių, žarnų ligų. Ištiriu kraują ir apsakau tikrą jūsų stovį.

Mano Kainos Prieinamos
ir asmeniškai prižiūriu kiekvieną sykį atėjus.

Kraujo tyrimas Wassermano sistema, ir kemiška analyzė šlapumo, X-spindulių kvotimas.

Pasitarimas ir Patarimas Dykai

DR. ZINS
Specialistas
110 East 16th Street, New York City
Tarpe 4th Av. ir Irving Place
Valandos: 9 iš ryto iki 8 vakaro. — Nedėliomis: 9 iki 4 po pietų

HOLLAND-AMERICA LINE
Tiesus-trumpas kelias per Rotterdam'ą, į ir iš visų dalių
LIETUVOS
Laivai kas savaitę
Neprilygstami patogumai
Mes pagelbstime ganti reikalingus dokumentus (affidavits). Mūsų žmonės sutvarko visas smulkmenas, ir keleiviams rūpinamasi nuo pradžios kelio iki pabaigos.
Kainos ir laivų tvarkraštis pasiunčiamas paprašius.
Rezervavimui ir informacijų delei rašyk bile vietiniam agentui, arba
HOLLAND AMERICA LINE
24 State Street New York

Švęskit Kalėdas Tėvynėje!
ir keliaukit per Bremen laivais:
S.S. MUENCHEN Gruod. 1
S.S. LUETZOW Gruod. 10
S.S. COLUMBUS Gruod. 13
Didžiausias ir Greičiausias Vokiškas Laivas
Pasieksite Tėvynę kaip tik del Kalėdų Švenčių
Papigintа Trečia Klesa i Kauna
NORTH GERMAN
LLOYD
32 Broadway New York
arba Vietos Agentas

Pirkit "Vienybės" Šėrą!

KŪDIKIŲ GEROVĖS SKYRIUS
DEL APRŪPINIMO MOTINŲ IR JŲ KŪDIKIŲ SVEIKATOS.
Šiame skyriuje mes laikas nuo laiko gvildensime reikalus įdomius būsiančioms motinoms ir motinoms jaunų kūdikių.
Kūdikių aprūpinimas ir penėjimas yra dalykas gyvos svarbos šeimynai ir tautai ir mes jaučiame, kad tai yra dalykas, kurį mes turime reguliariškais laikotarpiais atvirai ir laisvai pergvildenti.
STRAIPSNIS 154
ATIMANT NUO KRUTŲ

Abelnai kalbant, kūdikį nuo krūtų reikia atimti tarp devinto ir keturiolikto mėnesio. O nekurios sąlygos gali priversti dar anksčiau. Pavyzdžiu, išsenka motinos pienas. Arba vėl, oras gali turėti ant laiko įtakos. Nėra patartina atjunkti karštame ore, jei nėra svarbios priežasties.

Atjunkti reikia pamažu. Tada kūdikis lengviau prisitaiko prie kito maisto. Galima protarpiais duoti krekerių arba košelės. Tas prigelbsti junkimui. Atmink vienok, kad kūdikis dar negali pilnai suviršKinti krekmolinio maisto be 18-20 mėnesių. Todel reikia tokio maisto vengti. Bulvės, pupos ir panašūs maistas turi daug krakmolo ir reikia vengti jo davimą.

Pradėjus junkimą patatrina pasitarti su gydytoju. Jis žino, kuris maistas tavo kūdikiui geresnis ir pasakys jums.

Brendimo laikas mergaitės gyvenime pastato kiekvieną motiną ant nervų. Tai rūpestingiausias laikas mergaitės gyvenime. Tai laikas, kada visos jos pažvalgos yra keistame stovy, kurios pamatas glūdi fiziologijoje. Tai laikas kada jos sveikata turi rūpėti. Jos sveikata šiame laikė ypatingai priklauso motinos rūpesčiui. Kiekviena motina turi rūpintis ir auklėti savo mergaitei sveiatą ir stiprybę pirm laiko, kad ji galėtų lengvai perciti šitą laiką.

Tinka jis netik kūdikiui, bet yra geriausias maistas nedapenėtam vaikui. Stebėtini eksperimentai daryti tarpe mokyklos vaikų parodėė, kad vaikai penėti su Eagle Pienu vidutiniškai gavo 7 svarus daugiau svorio negu paprastu pienu penimieji. Sek savo vaiką, atydžiai. Dažnai pasverk. Atmink, kad nedapenėtas vaikas visados sveria mažai. Jaunam vaikui reikia duoti du šaukštu Eagle Pieno kasdieną atmiežto su trimi čvertimi puodelio šalto vandens. Duok paryčiais arba po pietų. Senesni vaikai dažnai jį labiau mėgsta su ginger ale, vaisių sunkomis, arba suplaktu kiaušiniu.

Skaitykit atydžiai šiuos straipsnius kas savaitę ir pasidėkit ateičiai.

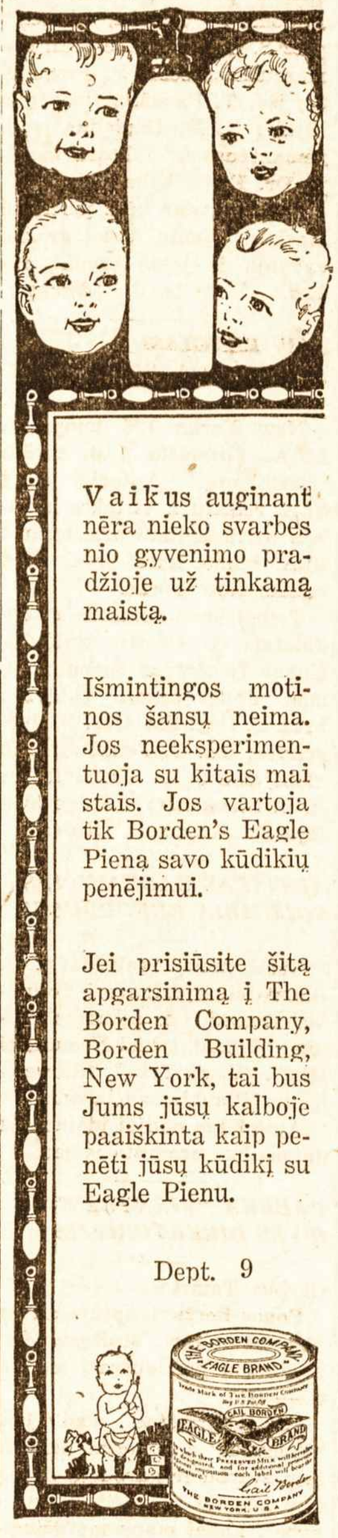

Vaikus auginant nėra nieko svarbesnio gyvenimo pradžioje už tinkamą maistą.

Išmintingos motinos šansų neima. Jos neeksperimentuoja su kitais mai stais. Jos vartoja tik Borden's Eagle Pieną savo kūdikių penėjimui.

Jei prisiūsite šitą apgarsinimą į The Borden Company, Borden Building, New York, tai bus Jums jūsų kalboje paaiškinta kaip penėti jūsų kūdikį su Eagle Pienu.

Dept. 9

PUSLĖS UŽDEGIMAS

Apsaugok Sveikatą
SANYKIT
Profilaktas vyrams, geriausia apsauga po užsikrėtimo. Didelė triūbelė 35c. (Tarba (4's) $1.
Visose aptiekose ar San-Y-Kit Dept. A. 92 Beekman St. New York
Prašyk aprašymų

Tel. 4428 Greenpoint.
Dr. John Waluk
Valandos:
nuo 8 iki 10 iš ryto
nuo 1 iki 3 po pietų
nuo 6 iki 8 vakare
Nedėliomis pagal susitarimą
161 North 6th Street
Brooklyn, N. Y.

Tel. 595 Greenpoint.
Daktaras
J. S. MISEVIČIUS
270 Berry St., B'klyn, N. Y.
Office Hours:
8-10 a. m., 12-2 p.m. 6-8 p.m.

Mokyklų Vedėjams!

Iš Lietuvos gavome šių vadovėlių vakarinėms mokykloms lietuvių kalbbs. Lietuvoje jos vartojamos pradinėse ir augštesnėse mokyklose, dėstant lietuvių kalbą, rašybą ir gramatiką:

1. *Prozos ir Poezijos Teorija.* — Vadovėlis Vidurinėms Mokykloms apie rašymą poezijų, apysakų, straipsnių, korespondencijų, laiškų ir tt. Daugiausia tinka poetams *$1.00*
2. *A—B—C Skaitymo Rašymo Pradžiamokslis.* Tinka tik pradinėms mokykloms, kur mokoma pradžia lietuviško skaitymo ir rašymo *35c*
3. *Lietuvių Kalbos Gramatika.* Damijonaičio. Mokslo pradžios vadovėlis lietuvių kalbos. Tinka tiems, kurie jau moka paskaityti ir rašyti lietuviškai, bet nori pramokti gramatiškai kalbą vartoti *75c*
4. *Vaikų Darbymečiui.* Pirma skaitymo knyga po elementoriui. J. Murkos *50c*
5. *Vaikų Darbymečiui.* Antra dalis Skaitymai ir daiktų pažinimas *$1.00*
6. *Vaikų Darbymečiui.* Trečia dalis. Beletristika ir gamta. Puslapių 399. ..... *$1.25*
7. *Vaikų Darbymečiui.* Lietuvos istorija, geografija ir senovė. (Skaitymai). apdaryta *$1.50*
8. *Vaikų Darbymečiui.* Ketvirta dalis. Pirmoji knyga literatūros kursui antroj gimnazijos kles. *$1.50*

Pinigus su užsakymais siūskite į

"VIENYBĖ"
193 GRAND STREET BROOKLYN, N. Y.

Susivienijimas Liet. Amerikoje

DIDŽIAUSIA LIETUVIŲ APDRAUDOS IR PAŠALPOS ORGANIZACIJA SUVIENYTOSE VALSTIJOSE, KURIOS TURTAS ARTI $1,000,000.00

pomirtinių. Pašalpų išmokėta $413,550.15
Nuo susiorganizavimo iki šiam laikui išmokėta $375,122.80

SLA. kuopos randasi visuose didesniuose miestuose. Nariai priimami nuo 18 iki 50 m. amžiaus. Visi nariai gauna laikraštį „Tėvynę" dovanai ir taipgi gauna SLA. išleistas knygas už pusę kainos.

Pomirtiniai skyriai — $150, 300, 500 ir 1000

Pašalpos skyriai — 50.00, 9.00 ir 12.00 į savaitę.

Del platesnių informacijų kreipkitės šiuo adresu:

Lithuanian Alliance of America
307 W. 30th Street, New York, N. Y.

Kas vyžmogaus amžinas priešas? — Šaltis. Jis netik sunkiausias ligas įvaro, bet ir į grabą paguldo. Bet tie, kurie vartoja po plačią Ameriką pagarsėjusius URBAN'S COLD POWDERS (Miltelius nuo šalčio), jokių šalčių nebijo. Už 75 centus už baksą apsiginkinok nuo savo nuožmaus priešo!

URBO LAX TABS (25 centai už skrynutę) yra kai kanuolė prieš kitą amžiną žmogaus priešą — vidurių užkietėjimą — kuris žmogui pagamina daug rūpesčių ir sunkių ligų.

Lietuviškų, Bulgariškų, Alopatiškų, Homeopatiškų ir kitokių vaistų tegalima gauti gerų pas —

F. URBONAS
151 Metropolitan Avenue Brooklyn, N. Y.
Telephone Greenpoint 1411

Tel. Stagg 0783.

Juozas Levandauckas
GRABORIUS

Patarnauju visiems be skirtumo, parsamdau automobilius kiekvienam reikale: vestuvėms, krikštynoms ir šiaip pasivažinėjimams. Kainos žemos.

Ateikite ir Persitikrinkite

107 Union Avenue, Brooklyn, N. Y.

Brooklyno ir Apylinkės Žinios

"Vienybės" Adresas: 193-197 Grand Street, Brooklyn, N. Y. Telefonas: 2427 Greenpoint

DAR NUO L. A. U. KLIUBO VAKARIENĖS

Lietuvių Am. Ukėsų Kliubo "kalakutų" vakarienė, kuri atsibuvo 26 d. Lapkr. Kliubo kambariuose, labai gražiai pavyko. Publikos dalyvavo 160, pusiau pažangiųjų darbininkų, pusiau biznierių, kurie draugiškai ir linksmai šoko, žaidė ir tarp savęs kalbėjosi iki buvo šaukiami prie vakarienės. Pranešus, kad vakarienė jau duodama, pasidarė sujudimas, nes pasirodė, kad nebus galima visiems sykiu valgyti, tad turėjo pasidaryti dvi partijos. ir pasirodė, kad mūsų biznieriai pasiliko prie antro stalo, o darbo žmonės gavo progą anksčiau pavalgyti ir galėjo anksčiau eiti namo. Tas yra pagirtinu dalyku, nes darbo žmogui reikėjo eiti į darbą ,o biznierius gali ilgiau pasilsėti. Tad aš ir sakau: Bravo tokiems biznieriams! Aš manau, ši vakarienė duos kliubiečiams daugiau drąsos ir energijos; gal paskatins prie didesnio vei kimo ant toliaus, nes aiškiai pasirodė, kad šis kliubas turi įtekmę tarp žmonių: visi jį remia. Čia reikia priminti, kad kliubas turi gražų namą ir randasi gražioje Brooklyno da ly, kur nesarmata ir atsilankyti nors ir kilnesniam žmogui. Aš patarčiau kliubiečiams rengti dažniau tokias bei tam panašias pramogas. Juk esam 500 narių, tad galim milžiniškus darbus nuveikti!

Kliubo Koresp.

PADĖKOS ŽODIS

Varde Lietuvių Amerikos Ukėsų Kliubo reiškiu viešos padėkos žodį visiems svečiams ir viešnioms dalyvavusiems Dėkų Dienos vakarienėje, buvusioje Lapkričio 26 d. Kliubo ruimuose. Visiems, kurie mūsų gražią pramogą rėmė, dalyvavo ir padarė ją vienu iš sekmingiausių vakarėlių, gražus ačiu!

Svečių tą vakarą dalyvavo apie 160 asmenų ir visi gražiai pasilinksmino.

Andrius Kundrotas,
L. A. U. K. Vadas.

MIRĖ LIETUVIAI

Aleksandras Sudimtas, 60 metų, 390 Lorimer St. Mirė Lapkr. 30, laidotas Gruodžio 5, Alyvų Kalno kapinėse.

Augustinas Vieštautas, 53 metų, 233 Berry St. Mirė Gruodžio 6, bus laidotas Gruodžio 9, nuo 10 val. iš ryto, iš kun. Rėmeikos bažnyčios, šv. Jono kapinėse.

Laidoja graborius J. Garšva.

C. BROOKLYNO SLA. KUOPOS NOMINACIJOS

Central Brooklyne 76-ta S. L. A. kuopa, Gruodžio 5 d. turėjo savo susirinkimą, kuris gražiai apsvarstęs visus kuopos reikalus, nominavo ir Centro Valdybon kandidatus. Nominuota visais dalyvavusiais 62 balsais maždaug visa senoji Rildomoji Taryba, būtent: prez S. Gegužis; vice-prez. Kamarauskas; sekr. P. Jurgeliutė; ižd. T. Paukštis; iždo globėjais: J. M. Danielius ir J. Žemantauskas; daktaru kvotėju Dr. E. G. Klimas.

Šį kuopa dar nėra įsileidusi Maskvos agentų, todel gražiai gyvuoja ir jokių ergelių neturi.

Narys.

JAU RENGIASI PRIE S. L. A. SEIMO

New Yorko 126 kuopa S. L. A., Gruodžio 4 d. turėjo susirinkimą. Aptarta daug SLA. reikalų ir išrinkta komisija prisirengimui prie būsimo SLA. seimo, kuris įvyks 1926 metais New Yorke.

Taipgi buvo nominuota kandidatais į Centro valdybą. Kuone vienbalsiai išnominuota maž daug senoji valdyba: prez. S. Gegužis; sekr. P. Jurgeliutė; ižd. T. Paukštis; iždo globėjais; J. M. Danielius ir A. B. Strimaitis; daktaru kvotėju Dr. Klimas. *Koresp.*

ARTISTAS BABRAVIČIUS COLUMBIA REKORDUOSE

Gerb. mūsų žvaigždė p. J. Babravičius įdainavo į Columbia Record Co. sekamas dainas: "Tykiai, tykiai Nemunėlis teka", "Visur Tyla", "Karvelėli" ir "Plaukia sau laivelis".

Apie kitas naujai įdainuotas dainas bus pranešta vėliau.

PADĖKA "VIENYBĖS" B-VĖS DIREKTORIAMS

Garbūs Tamstos:—

Ponas Beržieti, apturėjau du šėru, už ką tariu širdingą ačiu, ir siunčiu priklausantį mokestį — $20.

Aš nesitikėjau, kad jūs, "Vienybės" direktoriai, atliksit taip svarbų ir garbingą darbą taip augštai išauklėdami "Vienybę". Labai mane tas džiugina, kad įr aš liekuosi jūsų garbingos Bendrovės dalininku.

Taipgi pasižadu dėti pajėgas del jos gerovės.

Su gilia pagarba —

John Taujanskas.

BABRAVIČIŲ KVIEČIA CHICAGON

Girdėtis, kad Chicagos lietuviai kviečia ten vykti operos artistą p. J. Babravičių. Gerb. artistas dar nedavė spaudai žinių, kada jisai į Vakarų kraštą išvažiuotų. Jeigu važiuotų, tai negalėtų išvykti anksčiau Vasario, 1926, nes ,kaip žinoma, jis čia Rytuose dar turį daug žadėtų ir rengiamų koncertų. Be abejonės dar gal sutiktų duotį kokį vieną koncertą ir Brooklyne, su kiek panaujintu programu. Būtų labai gerai. Nes sykį mes iš Rytų p. Babravičių paleidę, jau rasit daug metų jo nebegautum girdėti.

Dainų Mylėtojas.

NAŠLAIČIAM AUKOS

Šiomis dienomis p. K. Pačėsa, senas "vienybininkas" ir darbuotojas, dabar gyvenąs Newarke, prisiuntė pundelį rūbų (dvi poras čeverykų ir 3 žiponėlius) · Lietuvos našlaičiams. Gilus jam ačiu!

K. Širvydienė,
LMGD. Pirm.

PO MIESTĄ PASIDAIRIUS

— *Nesigailim!* Praeitą sekmadienį užsibaigė visą savaitę be pertraukos žlaginęs lietus. Jis buvo nugulęs visais Atgraži giedra ir pradėjo šalti. graži giedra ir pradėšo šalti.

— *p. A. Tulys,* "Sandaros" redaktorius, per. ketvirtadienį iš Brooklyno išvyko su prakalbomis į Pittsburghą, paskui bus Baltimorėje, ir potam vėl grįžš į Brooklyną, kur Gruodžio 15, vakare, "Vienybės" svetainėje, drauge su p. J. W. Liutu, turės prakalbą.

— *"Vienybės" Bendrovės* pirmininkas, gerb. p. A. Mikalauskas vėl susirgo. Jis po pirmo susirgimo buvo kiek pasveikęs, paskutiniu laiku besidarbuodamas, biskį persišaldė ir vėl atgulė.

— *Petrausko koncertas* žada būti šauni pramoga. Jis bus Gruodžio 17 d. vakare, Y. W. C. A. svetainėje, 376 Schermerhorn St., netoli Flatbush Ave. Pirkite bilietus "Vienybės" ofise.

— *Lietuvių Pramonės Būtas* (Lithuanian Chamber of Commerce) turės savo susirinkimą šį ketvirtadienį vakare, Gruodžio 10 d., "Vienybės" svetainėje.

JAU VĖL TURIME!
Komediją
"LAPKUS"
— Kaina 30c. —
VIENYBĖ
193 Grand St., B'klyn, N. Y.

SETAS IŠ PENKIŲ LIETUVIŠKŲ PINIGŲ GALIMA GAUTI "VIENYBĖJE" Su prisiuntimu — 50 centų

DRAUGIJŲ PREZIDENTAMS!

Turime del jūsų labai reikalingą knygą — "Parlamentarinės Taisyklės," arba kaip tvarkiai ir išmintingai vesti susirinkimus. Kaina su apdarėliais tik 25 centai. Užsakymus siūskite į
VIENYBĖ
193 Grand Street
Brooklyn, N. Y.

ŽEMLAPIAI IŠ LIETUVOS!

Tik ką gavome iš Lietuvos keliolika egz. gražaus, spalvuoto Lietuvos žemlapio, sutaisyto Matulionies. Parodoma kaimai, upės, kalnai, miestai ir rubežius Lietuvos su Rusija bei Vokietija. Kaina $1.50 vienam

VIENYBĖ
193 Grand St., Brooklyn, N. Y.

TĖMYKITE!

Kurie norite parduoti savo biznį, arba namą, tad kreipkitės į *Lithuanian Realty Exchange.* Pirkėjai laukia. *579 Grand St. prie Lorimer St., Brooklyn, N.Y. Tel. Stagg 4032*
(148)

Telefonas: Stagg 9105
DR. A. PETRIKA
LIETUVIS DENTISTAS
X-Spindulių Diagnoza
221 SOUTH 4th STREET
BROOKLYN, N. Y.
Priešais "Bridge Plaza"
Valandos: 10—12 prieš piet
2—8 po piet.
Penktadieniais ir Sekmadieniais tik sulyg sutarties

LIETUVIŠKA AKUŠERKA

Marijona Tamkienė
prie palagų ant pareikalavimo dieną ar naktį, taipgi ir nedėldieniais. Darbą atlieka atsakančiai už prieinamą kainą
7 Stagg Street
(arti Union Av.)
Brooklyn, N. Y.
Tel. Stagg 6781

Tel. Stagg 4409
ALEK. RADZEVIČIUS
Graborius

Laidotuvių Direktorius, Išbalsamuoju ir laidoju mirusius ant visokių kapinių. Kainos žemos. Vieta prieš APREIŠKIMO ŠV. PANELĖS BAŽNYČIĄ
Reikalui esant meldžiu ateiti
416 Metropolitan Avenue
Brooklyn, N. Y.

Reikalinga Mergina

Reikalinga prityrusi pakavime mergina. Gera mokestis gerai merginai. Atsišaukite panedėlio ryte. 421 E. 47th St., New York City, N. Y.

Išsirendavoja 6 kambariai, baltos sinkos, maudynė. Frank Skuja, 1719 Bleecker St., Ridgewood. (146)

Išsinuomuoja kambarys del vyro arba merginos. Atsišaukit pas: N. Gervė, 40 Union Ave., Brooklyn, N. Y. (Dvejais trepais). (147)

BAKERY PARSIDUODA
E. New Yorke, 2 šeimynų, štoras ir bakery shop keptuvė; visi įtaisymai. Namas mūrinis. Už namą ir biznį tik prašo $10,500. Cash $3,000. Kas supranta biznį, moka kepti duoną, tai tam yra auksinė proga tą biznį pirkti. Toli gyvenanti rašykit laišką J. Stankus, 36 Lexington Av., Maspeth N. Y. Tel. Tel. Newtown 0113
(147

Parsiduoda kaffe ir restoranas, namas ir biznis. Didelės pajamos. Puiki ateitis. Be komisų. Kaina prieinama. — Kreipkitės 43 Division Av., Brooklyn, N. Y. (152

PIRKITE
"VIENYBĖS"
ŠĖRĄ!

— Petrai, kur taip skubiniesi?

— Einu pas Juozą Abazorių.

— Kas tenai naujo yra?

— Tai yra geriausi lietuviška užeiga del visų lietuvių. Jis užlaiko geriausius valgius, saldžius ir karčius gėrimus, kvepiančius cigarus. Tai einam abu kartu.

— Koks jo adresas?

93 WYTHE AVE.,
Brooklyn, N. Y.
Tel. 4520 Greenpoint

Pasirendavoja gražūs kambariai gyvenimui; taipgi kambariai su rakandais (furnished rooms) pavieniams. Gražioje vietoje, patogu susisiekti su kitomis miesto dalimis. Kreipkitės: 858 Glenmore Ave., kampas Montau Ave., Brooklyn, N. Y. (147)

Pasirendavoja furnišiuotas kambarys, su visais parankumais: šiluma ir maudyne. 97 Miller Ave., East New York. Vienas blokas nuo Van Cyclin Stoties. (149)

BIZNIAI ANT PARDAVIMO

Jeigu pavargai dirbtuvėj bedirbdamas, pasipirk biznį tinkamą del savęs kaip ir kiti. Jei perleidai savo biznį kitam, ateik pasirink geresnį. O kad pabodo kitiem rendą mokėti, ateik pasirink namą kokioj daly miesto patiks, tada savo rendą sutaupysi sau. Del šių reikalų kreipkitės į *Lithuanian Realty Exchange, 579 Grand St., prie Lorimer St., Brooklyn, N. Y. Stagg 4032.* (148

Tel. Greenpoint 7831
LIAUKUS FOTOGRAFAS

Fotografuoju veselijas, Bankietus, nabašninkus, Mokinių grupes ir tt. Abelnai atlieku visus fotografijos darbus.
Visuose fotografijos reikaluose kreipkitės šiuo adresu: —
214 BEDFORD AVENUE
tarpe No. 5th ir 6th Sts.)
Brooklyn, N. Y.

Telephone Triangle 1450
Fotografas
IR MALIORIUS
Nufotografuoja ir numalevoja visokius paveikslus įvairiausiomis spalvomis. Atnaujina senus ir krajavus ir sudaro su amerikoniškais Darbą atlieka gerai ir otgiai.

Kreipkitės šiuo adresu:
JONAS STOKES
173 Bridge St., O. Brooklyn, N. Y.

ANTANAS TAČILAUSKAS
(Savininkas)
LIETUVIŠKAS RESTORANAS
IR
SUSIRINKIMAMS SVETAINĖ
Čia galite gauti tinkamus valgius, gerai pagamintus ir už prieinamą kainą; taippat pasirendavoti svetainę susirinkimams, vestuvėms bei kitokioms apeigoms
999 GRAND STREET (Tel. Stagg 3922) BROOKLYN, N. Y.

VISI ŽINO MUS
MES ŽINOM VISUS

Užtai visi esat kviečiami pas mus
Šiltam arba Šaltam Ore
P. YANKUS (didysis)
ir P. PUSNIKAS
115 NORTH 6th ST.

Kampas Berry Street Brooklyn, N. Y.
Tel. 8195 Greenpoint

DIDELIS NUMAŽINIMAS KAINŲ ANT
NEW PLAYER PIANŲ
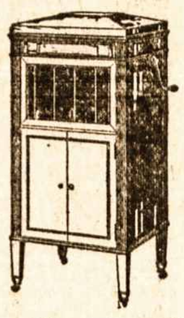
Čia yra Player-piano, kurį dabar galite įsigyti *specialiai numažinta kaina* ir kurį turėdamas didžiuosies delto, kad duos ilgą satisfakciją. Jo geras darbas ir materiolas užtikrins jums ilgų metų patarnavimą. Jo puikus padirbimas bus pagražinimas jūsų namams.

PARSIDUODA LENGVOMIS IŠLYGOMIS

A. Antpusaičio krautuvėj galima gauti netik geriausių ir lengvomis sąlygomis pianų ir gramafonų, bet ir naujausių lietuviškų Kolumbijos rekordų — monologų, dialogų, dainų ir muzikos. Taipgi galima gauti naujų įvairių piano rolių.

Specialiai Kalėdom: Angelai Gieda Danguje ir Gul Šiandieną Jau Ant Šieno — Kaina $1.00. — Su orderiais Nesivėluokit!
Parduodama ir išsiunčiama į kitus miestus taipgi.
Iš visur kreipkitės čia pažymėtu adresu:
A. ANTPUSAT & CO.
EKSPERTINIS TONUOTOJAS IR PATAISYTOJAS
981 Broadway *Brooklyn, N. Y.*
(Pusė bloko nuo Myrtle ir Broadway "L" stoties)
Telephone Jefferson 6993. Atdara vakarais iki 9 val.

GRAND OPERA LIETUVIŠKAI!

Vėl turim šiuos sąsiuvinius Arijų iš Operos
"FAUSTAS"
ir
"SEVILIJOS KIRPĖJAS"

Fausto
147. Mefistofelio Serenada "Tu, kuri dabar sapnuoji"
148. Margaritos "Deimantų Daina" -- "Ach Juokai!"
149. Margaritos "Daina apie Tulės Karalių."
150. Fausto "Lyg burtai mane apžavėjo."
151. "Gėlių Arija" — "Flower Song."
152. Mefistofelio "Vien tik Auksas Valdo mus!"
153. Valentino Malda "Aš turiu apleisti jau."
KAINA — 35c.

Sevilijos Kirpėjo
154. Figaro Kavatina "La-la-la-lera."
KAINA — 50c.

VIENYBĖ
193 Grand Street *Brooklyn, N. Y.*

ANDRIUS TURAUSKAS
592 FLUSHING AVENUE
Brooklyn, N. Y.
Telephone Williamsburg 3009
—o—
Užlaikau užeigos vietą visiems prieinamą ir priegtam viešbūtis atkeliavusiems iš toliaus; gera vieta apsistojimui

PUIKIAUSI SVETAINĖ
Del Mitingų, Vestuvių, Vakarienių ir Pakeleiviams Nakvynė
Taipgi ir šiaip del visokių pasilinksminimų randasi LIETUVIŲ AMERIKOS PILIEČIŲ KLIUBE, kuris randasi 1153 Putnam Av., tarpe Halsey St. ir Gates Ave., Brooklyne.
Telefonas Jefferson 6639

KASMOČIUS ir TUBA
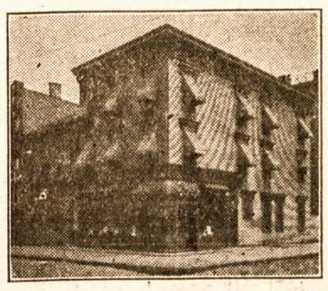
(Praeidami atsižvelgkite į šį namą)
260 HUMBOLDT ST.
Brooklyn, N. Y.
Telefonas Stagg 2481
Užlaikome lietuviams užeigos vietą ir turime Gražią Ruimingą Svetainę del įvairių Mitingų ir Pokilių (Lietuvių Kriaučių Kontraktoriai užlaiko savo ofisą mūsų svetainėje)
Visuomet reikale kreipkitės pas: —
KASMOČIUS ir TUBA
260 Humboldt Street
Brooklyn, N. Y.

VYRIŠKŲ DRAPANŲ KRAUTUVĖ
Didelis Pasirinkimas Vyrams — Drapanos Geriausių Kompanijų
PADARAU NUO LIETAUS APSIAUSTUS (RAINCOAT'US)
Vyrams, Moterims ir Vaikams
Prašau Tamistą reikale atsilankyti, o būsite pilnai užganėdintas
S. PAUŽA
131 GRAND STREET
Brooklyn, N Y.
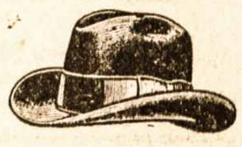

ŽIEMA JAU ČIA

Visų pareiga apsiginti nuo šalčio, pasiperkant Naujausios Mados ir Geriausio Materiolo bei Išdirbimo Overkotus, Lietuvių Koperatyvės įstaigos krautuvėj. Dirbtuvė vedama pilnai patyrusių kriaučiško amato siuvėjų. Užlaikom didelį overkotų ir siūtų pasirinkimą suaugusiems, jauniems ir vaikams. Siuvam ant užsakymų kuris neprisirenka iš gatavų. **Overkotai nuo $15 ir augšč. Siūtai nuo $18 ir augšč. Ant orderio nuo $25 ir augšč. pagal materijos vertę.** Priimam užsakymus ir per laiškus. Darbas garantuojamas. Už netinkamumą drabužio pinigai grąžinami. Lietuvi, atmink šią pirmutinę **lietuvišką** įstaigą.
A. L. Clothing Co.
216 Manhattan Avenue
Brooklyn, N. Y. *Tel. Stagg 4697*
Vedėjas — V. KERSHULIS

Nuo. apsaugos archyvo saugykla