"Vienybė" Yra
SENIAUSIAS AMERIKOS
LIETUVIŲ LAIKRAŠTIS
Visi "Vienybę" Myli.

VIENYBĖ

LITHUANIAN TRI-WEEKLY

"Vienybės" Kaina
AMERIKOJE - - $4.00
LIETUVOJE - - $5.00
Pavienis Numeris 4c.

NO. 1 | Šeštadienis, SAUSIO (JAN.) 1 D., 1927, Brooklyn, N. Y. | METAI XL

(Telephone: 2427 Greenpoint) | Entered As Second Class Matter October 23, 1907. At The Post Office at Brooklyn, N. Y., Under the Act of March 3rd, 1879 | (Telephone: 2427 Greenpoint)

NAUJAUSI TELEGRAMAI

Washington. Meksika po naujų metų pradės taikinti savo konstitucijos dėsnius amerikonams, valdantiems aliejaus laukus Meksikoje. Amerikos valdžia skaito tuos įstatymus "konfiskacija." Todel visi neramiai laukia tolimesnio išsivystymo santykių tarp Meksikos ir Amerikos.

Washington. Iždo sekretorius Mellon priešingas dėjimui nuodų į alkoholį. Jis sako, kemikai išras kemikalą, kuris nebus nuodingas, bet savo tikslą atsieks.

New York. Hoteliai ir restoranai naujų metų lauktuvių vakarienėms ima iki $40 už vien tik vietą, neskaitant valgių.

London. Anglai laukia daug svečių-turistų kitą metą iš Amerikos. Jų laukia ir Francija. Laivų kompanijos sako, kad 1927 metai pralenks visus kitus skaičiu amerikonų vykstančių paviešėti Europoje.

Berlin. Alijantai pavelijo vokiečiams palaikyti tuos fortus Karaliaučiuje, kurie ikišiam laikui tapo pastaty t. Apie naujų statymą bus kitas tarimas.

Kaunas. Elta praneša lietuvių atstovybei Washingtone, kad Valdemaras, lydimas gubernatoriaus Žalkausko, inž. Jankevičiaus ir generolo Žukausko, išvažiavo į Klaipėdą dviems dienoms susipažinti ant vietos su Klaipėdą liečiančiais klausimais.

Varšava. Žydų rateliai tvirtina, kad Lietuvos cenzorius, pulkininkas Skučas, uždaręs žydų teatrą Kaune ir uždraudęs ivežimą į Lietuvą rusų dienraščio išeinančio Paryžiuje, vieno čekoslovakų sensacinio dienraščio, ir žydų laikraščio iš Rygos.

Varšava. Žydų partijos organas tvirtina, kad Lietuvos valdžia deportavus tris vokiškų laikraščių korespondentus iš Klaipėdos ir uždarius vokiečių laikraščius. Esą vokiečių valdžia užprotestavo Smetonai tokį pasielgimą.

Varšava. Lenkų valdžios rateliai nesikarščiuoja paskutiniais įvykiais Lietuvoje, kadangi nėra griebiami lenkai. Bet jei lietuviai imtų persekioti lenkus, tai lenkų valdžia sako atsisakysianti nuo paskelbto neitraliteto.

Bukarest. Daktarai pareiškė, kad Rumunijos karalius galįs išgyventi tik tris metus, ir tai, tik nuolat operacijas darant.

Paris. Francija, Japonija ir Amerika priešingi naujai anglų politikai, kuri trokšta pripažinti Kantono valdžią Kinuose.

GARSINKITĖS "VIENYBĖJE"

KOMUNISTAI NEBUVO SUŠAUDYTI LIETUVOJ, SAKO LENKŲ ŽINIOS.

SOVIETAMS UŽPROTESTAVUS, MIRTIES NUOSPRENDIS PAKEISTAS KALĖJIMU IR EINA DERYBOS APIE APSIMAINYMĄ

Smetonos Valdžia Įgaliavo Rabinavičių Atšaukti Melus Apie Areštą 150 Žydų ir Išvijimą Vokiečių

VARŠAVA, Gruodžio 30 d. — Oficialiai šaltiniai Lenkijoje paskelbė, kad keturi komunistų vadai, kurie buvo karo teismo nuteisti mirti Kaune, nebuvo sušaudyti. Esą, Sovietų valdžia pradėjo protestuoti ir lietuviai paklausė tų diplomatiškų protestų ir mirties bausmę pakeitė kalėjimu iki gyvos galvos.

Žydų partijos organas Varšavoje tvirtina, kad teisybė, jog Lietuvoje tapo areštuota 150 žydų ir atiduota karo teismui, bet paaiškina, kad tie žydai buvę komunistai. Du iš jų Lietuvos karo teismas buvo nuteisęs sušaudyti, bet Sovietų atstovui protestuojant, nuosprendis pamainytas kalėjimu iki gyvos galvos.

(Nuo Red. — Iš to matyti, kad bolševikų Angariečio kabelis savo draugams Amerikoje iš Rygos skelbė netiesą apie sušaudymą Giedrio ir kitų. Be abejonės kabelis buvo pasiųstas su tikslu apmulkinti Amerikos visuomenę, idant bolševikai galėtų daugiau dolarių prisirinkti. Beto įdomu, kam Angarietis su Kapsuku taip greitai atsidurė Rygoje?)

MASKVA, Gruodžio 30 d. — Įžymus atstovas rusų užsienio reikalų ministerijos, pareiškime spaudai, pasakė, kad, dėka lietuvių perversmo, Rusija pergyvena sunkiausį laikotarpį nuo pradžios gryžimo prie sveikatos ir kapitalizmo. Per pirmus šešius mėnesius šių metų, užsienis pradėjo nepasitikėti Sovietų finansų pastovumu. Vasarą pradėjo dalykai taisytis ir net esą Amerika pradėjo galvoti apie pripažinimą, bet dabar vėl viskas sugedo. Atstovas sako:

"Lietuva yra juodas taškas ant dangaus. Ji yra pavojus taikai Europos ir kliutis užverti nepuolimo sutartys su Baltijos valstybėmis."

Atstovas mano, kad Lietuva dabar galutinai papuolė lenkų įtakon. Jis tiki, kad aršus lenkų priešas Smetona ir premjeras Valdemaras bus nugalėti pro-lenkiškų klerikalų.

NEW YORK. — Lietuvos generalinis konsulas Rabinavičius, atsiklausęs savo valdžios, pareiškė amerikonų spaudai per "New York Times," kad žiniose apie suareštavimą 150 žydų, išvijimą vokiečių ir uždarymą vokiško laikraščio nėra "nei krislelio teisybės." Smetonos valdžia įgaliavusi jį tą viešai ir griežtai pareikšti.

Muitai ant Gintaro Nupiginti

New York. Teismas rado, kad muito ant gintarų reikia ne 80 nuošimtį, kaip valdžia ikišiol dėdavo, bet 20 nuošimtį. Ikišiol valdžia gintarą skaitydavo — "brangiu akmenėliu" ir uždėdavo tokį muitą kaip ant deimantų, tai yra, 80 nuošimtį gintaro vertės. Dabar teismas rado, kad gintaras yra tik medžiaga padaryti brangius akmenus Ant tokios gi medžiagos muitas yra 20-tas nuošimtis.

Areštavo Pabėgėlį Vyrą

Baltimore, Md. Policija suėmė Praną Konieczny, kuris keturi mėnesiai atgal pabėgo nuo savo žmonos iš Miners Mills, Pa., palikdamas ją su aštuoniais vaikais be cento.

Juodas Maras Sibire

Irkutsk. Tyruose netoli Mongolijos apsireiškė juodas maras ir valdžia pasiuntė profesorių Skorodumovą su daktarais kovoti su ta pikta epidemija.

Lietuvių Basketbolninkų Veikimas Baltimorėje

Baltimore, Md. Lietuvių atletų kliubo jauktas, dabar pasivadinęs "The Newark Pleasure Club," tiek pat puikiai atsižymi basketbolėje, kaip pernai. Tiesa, šįmet gal neteks jauktui progos laimėti čampionatą pirmos sezono dalies, kaip pernai, bet iš keturių geimų, jauktas laimėjo tris. Pirmoje vietoje stovi Arundel kliubas, kuris iš laimėjęs penkis geimus vieną po kitam. Iš lietuvių atsižymi: Muzdakis, Utara, Gedra, Strunge. Jų vadu ir mokytoju yra Poška.

Dvi Merginos Alkoholio Aukos

Lancaster, Pa. Vietos ligonbutin tapo atvežta dvi jaunos merginos, apsinuodijusios degtine. Viena, 14 metų Mary McGuigan pasimirė, o kitą, 14 metų Bertą Womert, pavyko išgelbėti. Womerto merginą nežinomas jaunas vyras atvežęs prie durų ir palikęs ją išėjusiems ant skambučio tėvams be sąmonės.

Naturalizacijos Viršininkas Pasigauna Save Ant Savo Kabliuko ir Save Išsijuokia

Kaip jau buvo rašyta "Vienybėje" Amerikos naturalizacijos biuro viršininkas, Raymond F. Crist nepripažįsta lietuvių, tam pančių Amerikos piliečiais, ir priskaito juos prie "rusų," todel Amerikos valdžia neveda jokių statistikų ir tiesiog negali pasakyti kiek lietuvių Amerikoje išsiima pilietybės popieras, nors valstybės departamentas pripažino Lietuvą ir jos atstovą, Bizauską, o Amerikos cenzo biuras, surašinėdamas Amerikos gyventojus kas dešimts metų, lietuvius, latvius ir estus užrašo atskirai.

Dabar "Vienybės" redakcijai įteikta kitas laiškas, kuriame naturalizacijos biuro viršininkas pastatė save ant išjuokos. Lyderis Brooklyno Lietuvių Piliečių Kliubo, Andrius Kundrota pasiuntė viršininkui laišką, kuriame paklausė: "Ar nebutute malonus pranešti nuo kokios šalies lietuvis turi atsisakyti buti ištikimas, tapdamas Amerikos piliečiu. Ar jis turi atsisakyti nuo Lietuvos, savo gimtinės, ar nuo kurios kitos šalies, o jei nuo šios, tai kurios kitos."

Į tai Gruodžio 22 d. p. Crist atsakė: "Atsakydamas į Tamistų paklausimą, pranešu, kad Lietuvis turi išsižadėti paklusnumo "The Republic of Lithuania" (Lietuvos respublikai")

Na, bet juk naturalizacijos biuras nepripažįsta nei Lietuvos respublikos, nei lietuvių tautos, ir skaito lietuvius, drauge su latviais ir estais, kaipo rusus? Amerikos lietuvių piliečių kliubai po visą šalį turėtų kreipti savo kongresmonų domę į tokią juokingą padėtį, o taipgi siųsti protestus naturalizacijos biurui.

Fugazy Nori Pasigauti Tunney

New York. Kumštininkų karalius Tunney pareiškė, kad kontraktų jis dar su niekuo nėra padaręs, bet Fugazy, kuris surengė Žukausko-Wills kumštynes, pasiulęs jam labai "duosnias" išlygas. Yra žinoma, kad Fugazy visą valandą konferavo su Tunney ir siulė tam kumščiuotis su Jack Delaney vidurvasary New Yorke, Polo Grounds stadiume.

Juodmary Nuskendo Amerikonų Laivas

Paris. Per Berliną atėjo žinia, kad Juodose Jurose nuskendo amerikonų laivas Astoria su 21 gyvybe. Vienatinis žmogus, kuris išsigelbėjo, dažinojęs, kad jo žmona su trimis vaikais nuskendo, nusižudė.

Permainos Lietuvos Kabinete Pirm Smurto

Kaunas. Lietuvos laikraščiai, datuoti Gruodžio 16, ir tik ką atėję į Ameriką, sako, kad Šleževičius buvo pertvarkęs savo kabinetą, išmesdamas Požėlą ir Čepinskį, prieš kuriuos buvo su judusi visa Lietuva. Į jų vietą paimta liaudininkas Kvieska (švietimo ministeriu), o socialdemokratas Cirtautas į Požėlos vietą. Teisingumo ministerija buvo pavesta socialdemokratui Bugailiškiui. Bet jiems neteko apimti savo vietas, nes už kelių dienų įvyko Plekavičiaus ir Skorupskio smurtas.

Valdžia Dės Du Syk Tiek Nuodų į Alkoholį

Washington. "Šlapieji" ir "sausieji" kongrese ir už kongreso vėl sukibo už krutų. Šlapieji vadina valdžią palaikytoja "legalizuotos žmogžudystės" už liejimą į alkoholį medinio alkoholio nuodų. Kaip žinoma, Amerikos butlegeriai vėliau pasigauna to užnuodinto skystimo ir pardavinėja žmonėms, nuo ko gėrikai krinta.

Valdžios gi atstovai ir prohibicijos davatkos sako, kad, jei žmogus nori mirti, tai Amerikos konstitucija jam to nedraudžia; reiškia, lai geria uždraustus nuodus. Valdžios kemikai po naujų gi metų mano lieti į alkoholį du syk tiek nuodų, kiek seniau. Tada esą kiekvienas galės suuosti bjaurų "medinukės" kvapą ir saugotis tokio skystimo gerti.

Rusijos Gyventojų Skaičius

Maskva. Rusijoj dabar surašinėjami gyventojai ir valdžios rateliai spėja, kad skaičius bus arčiau 160 milionų negu 145 milionų, kaip buvo paskutinį sykį. Maskvoje nuo 1919 metų, kada buvo 800,000 gyventojų, dabar randasi apie du milionu. Petrograde vietoj 400,000 jau susitelkė 1,611,000.

Nauji Chevrolet Karai

New York. General Motors kompanija, kuri konkuruoja su Fordu gaminime pigių automobilių, 1927 metais paleis rinkon naujų modelių, kurių kainos, sakoma, bus pigesnės už dabartinius. Dabar Chevrolet parduodami nuo $510 iki $765. Minėta kompanija valdo gaminimą dar šių modelių: Cadillac, Buick, Oldsmobile, Oakland ir Pontiac. Šitų ryšių naujų modelių 1927 nebus, taipgi nebus kainų numažinimo.

Francijos Pastangos Sutvarkyti Pinigus

Paris. Dabartinė valdžia pareiškė, kad ji mananti nustatyti franko vertę į 4 centus už franką, arba 25 frankai už dolarį. Kai ji apėmė vietą, tai frankas buvo po du centu. Pirm karo gi jo vertė siekė 19 centų. Bet pirm-karinės vertės jau nepasieks.

Amerikonai vienok netiki, kad Francijai pavyktų nustatyti franko vertę net tokioje augštumoje, kaip 4 centai už vieną.

Rickardo Pelnai

New York. Iš įvairių kumštynių, kurias Rickardas surengė 1924, 1925 ir 1926 metais, jis gavęs pajamų už tikietus $7,790,993. Taksomis valstijom jis išmokėjo $389,550, o federalei valdžiai Washingtone — $779,09.

Mokiniai Suv. Valstijose

Washington. Švietimo biuras skelbia, kad dabartiniu laiku Amerikos mokyklas lanko 27,398-170 studentų, arba penkta dalis Amerikos gyventojų. Mokytojų dirba virš miliono.

SU NAUJAIS 1927 METAIS!

Visiems gerbiamiems "Vienybės" skaitytojams, bendradarbiams, šėrininkams, rėmėjams, prieteliams, ir visiems nuoširdiems ir geros valios lietuviams tėvynainiams linkėjame linksmų ir laimingų Naujų 1927 Metų! Lai bus progų dar daug metų laimingai sveikiems visiems susitikti bedirbant visų Lietuvių gerovės dirvoje!

"Vienybės"

REDAKCIJA
ADMINISTRACIJA
DIREKTORIATAS
IR ŠTABAS

Žinios iš Lietuvos

PREKIAUJA?

Nuo kai kurio laiko, vilniškė lenkų spauda rašo apie kažkokį prekybos vedimą tarp Lietuvos ir Lenkijos. Šiomis dienomis, pasak spaudos, iš Lenkijos busią nuvežta N. Lietuvon 5,000 klg. geležies. Pervežimo punktas — Varėnos tiltas. Įdomu butų patirti, ką tai visa reiškia.

ŠAKIŲ ŠAULIŲ MANEVRAI

("V-bės" kor.) — Lapkričio 23 d. augščiau paminėta Šaulių rinktinė darė kariškus manevrus, kuriems vadovavo Šakių rinktinės Šaulių vadas. Manevruose Šauliai dalyvavo pilnoje tvarkoje, įvairiais ginklais, sanitarijos personalas, gailestingos seserys ir spaudos atstovai.

S. Žvangutis.

STUDENTŲ "VARPO" D-JOS 3-JŲ METŲ SUKAKTUVĖS

Kaunas. Sekmadienį — 5-11 karininkų Ramovėje stud. "Varpo" draugija labai įspudingai paminėjo 3-jų metų nuo įsisteigimo sukaktuves.

Iškilmingan d-jos posėdin atsilankė išrinktieji jos garbės nariais V. Prezidentas D-ras K. Grinius, p. F. Bortkevičienė, Seimo pirm. D-ras J. Staugaitis, D-ras J. Šliupas (nebuvo atvykęs), p. Sleževičienė ir Min. kab. pirm., p. M. Sleževičius. Be to atsilankė daugelis pakviestų svečių.

Iškilmingas posėdis pradėta Tautos Hymnu. D-jos prezidentas stud. Škudzinskas nupasakoja d-jos istoriją. Jaunųjų varpininkų organizacijos įsikurimas iš tuomet valdančiųjų pusės buvęs sutiktas dideliu pasipriešinimu. P. Škudzinskas pamini įdomų epizodą: kuomet steigėjams nepavykę įregistruoti kelis kartus taisytų ir papildytų įstatų, jie nurašę ateitininkų įstatus žodis žodin, tik pakeitė organizacijos pavadinimą ir tų įstatų nepatvirtino.

Nežiurint vienok į visas kliutis, organizacija nenuleidusi rankų ir savo veikimu, kuris remiasi V. Kudirkos ir senųjų Varpininkų tikslais ir idealais, organizacija daugelio jau atsiekusi. Studentų "Varpo" d-joj esą apie 100 narių, kurių skaičius nuolat didėja.

Susirinkimas triukšmingomis ovacijomis sutiko garbės narius, kurių tarpe kaip tik ir yra senųjų varpininkų. Sugiedota jiems ilgiausių metų. D-ras K. Grinius, D-ras J. Staugaitis ir p. M. Sleževičius atsiliepdami į sveikinimus pažymėjo V. Kudirkos didelius idealus tautai ir valstybei, nurodė ir sunkumus, kuriuos tenka pergalėti tų idealų siekiant, tačiaus reiškė vilties, kad jaunieji varpininkai šviesia viltimi ir dideliu pasiryžimu sieks jų, nes V. Kudirkos vienminčių burelis buvo ant pirštų suskaitomas ir daug sunkesnėse sąlygose turėjo dirbti, o vis tik rankų nenuleido ir šiandien daug kas yra atsiekta.

Jaunieji varpininkai karštai atsiliepė į senųjų varpininkų žodžius. Giedota Gaudeamus ir pasiųsta pasveikinimas kariumenei, kuriai linkėta 9-rių metų sukaktuves švęsti Vilniuje.

Po iškilmingo posėdžio buvo arbata ir pasilinksminimas.

Garbės nariai iškilnota tradiciniai "valio" su d-jos kepuraite.

SKAITYK IR PLATINK "VIENYBĘ"

REIKALINGAS LINOTYPISTAS

Prie Pašalinių Spaudos Darbų

Darbas Nuolatinis

Atsišaukit į "VIENYBĖS" ADM. 193 Grand St., B'klyn, N. Y.

NAUJOS KNYGOS

HARMONIJA. Vadovėlis muzikos mokykloms, mokytojų seminarijoms, vargoninkams. Išleista 1926. *Kaina — — — — $1.50*

ODOS LIGOS. Lekcijos skaitytos Lietuvos Medicinos Fakulteto 7 ir 8 semestro studentams. Dr. Jurgis Karuža. *Kaina — $1.00*

AKINIŲ ISTORIJA. Dr. A. Avižonis. *Kaina — 75c.*

LITERATUROS TEORIJA. Pagrindiniai prozos ir poezijos dėsniai. Vidurinei Mokyklai. 2-ras leidimas. *Kaina — — $1.00*

LIETUVOS GYVENTOJAI. Pirmo Lietuvos gyventojų cenzo 1923 metų daviniai. Valdžios leidimas. 311 pusl. *$3.00*

VIENYBĖ
193 Grand Street
Brooklyn, N. Y.

Įsteigtas 1886
VIENYBĖ
TRIS-KART SAVAITĖJE
Leidžiamas
Antradieniais, Ketvirtadieniais
ir Šeštadieniais
Brooklyn'e, N. Y.
METINĖ PRENUMERATA:
Suvienytose Valstijose — $4.00
Kanadoje — — — — $4.50
Lietuvoje ir kitur — — $5.00
Apie skelbimus klauskit laiškais:
Adresas:
Vienybė Publishing Co.
193 Grand Street
Brooklyn, N. Y.

Established 1886
VIENYBĖ
LITHUANIAN TRI-WEEKLY
Published
Tuesdays, Thursdays
and Saturdays
at Brooklyn, N. Y.
SUBSCRIPTION RATES:
In United States — — $4.00
Canada — — — — — $4.50
Other Countries — — $5.00
Advertising Rates on Application
Address:
Vienybė Publishing Co.
193 Grand Street
Brooklyn, N. Y.

Redakcijos Straipsniai

LIETUVOS AMERIKANIZACIJA

Ir Valdemaras ir Smetona pasireiškė taisysią Lietuvos konstituciją "amerikonizmo" linkmėn. Jie sako, kad Lietuvos konstitucija, nors jauna, bet jau serga. Serga todel, kad paremta Francijos proporcionale balsavimo sistema, kuri nuosakiai išplėtoja demokratybės sąvoką iki galo, suteikdama kiekvienai organizuotai partijai tam tikrą skaičių atstovu valstybės seime, tolygų skaičiui tos partijos balsuotojų. Bet praktikoje — jie sako — ji pasirodo žalinga, — ypač ten, kur atsiranda daug viena su kita kovojančių partijų. Francijoje, pavyzdžiu, nuo pradžios šio šimtmečio, tai yra, per 26 metus, viešpatavo apie 25-kios ministerijos! Galop šalis tiek ėmė smukti, kad reikėjo sudaryti stipri koalicija iš visų partijų įžymių vadų, vadovaujant Poinkarei, kuri ir dabar valdo Franciją ir bando atgaivinti jos pasvyrusius finansus.

Lietuvoje ši sistema irgi pagimdė iki 18-kos ir daugiau partijų (didžiuma kurių, vienok, pasirodo tik laike rinkimų į seimą). Lietuvą ikišiol vis valdė ar koalicijos, ar blokai, bet nė viena kuri stipri partija, kaip kad Anglijoje, sakysim, konservatų, arba Amerikoje pasimainydamos, republikonų ir demokratų. Šiame trečiame seime buta atstovų septynių lietuviškų partijų, neskaitant svetimtaučius; bet nė viena partija neturėjo absoliutės daugumos, kad galėtų sudaryti pastovią ir tvirtą valdžią. Liaudininkų 22 atstovai susiblokavo su 15 socialdemokratų, nežiurint, kad maišymas tautiškai nusistačiusių liaudininkų su tarptautiškais socialistais, yra lygus maišymui ugnies ir vandenio. Bet kitokios išeities liaudininkams nebuvo! Krikščionių blokas iš trijų grupių turėjo 30 atstovų, o prišlijus prie jų tautininkams ir santariečiams, pasidarė 35 atstovai. Taigi lietuviškų partijų spėkos, susiliejo į du bloku, vienas kurių turėjo 37 atstovus, kitas 35. Tas aišku, kad Lietuvos likimą ėmė sverti nelietuviškos grupės: lenkai, žydai ir vokiečiai. Tai buvo nuosaki išvada iš tos rinkimų sistemos, kuri tapo įvesta Lietuvoje, ir kurią Smetona nori pakeisti. Amerikoje balsuojama, kad ir po partiju priedanga, bet daugiausia už asmenis: už Smithą, Walkerį, Coolidge, ir taip toliau; Lietuvoje gi balsuojama — už numerius: 8-tą, 9-tą ir taip toliau. Dažnai pilietis net nežino, kas už tų numerių slepiasi.

Įdomu pasiskaityti straipsnis tulo anglo tyrėjo Gruodžio mėnesio numery žurnalo "Current History," kurį leidžia "New York Times" korporacija. Straipsnis gvildena Pilsudskio perversmą Lenkijoje ir jo priežastis. Anglas sako, kad tiesioginė priežastis Pilsudskio sukilimo buvo ta pati Francijos parliamentinė sistema, kuri veikė ir Lietuvoje. Lenkijoje taipgi pridygo aibė partijų, kurios amžinai savo tarpe pešėsi seime. Tvirtos ir pastovios valdžios nebuvo galima sudaryti, Lenkija smuko ir — atsirado Pilsudskis, "valandos žmogus," kaip sako rašytojas. Ir jis, pusiau diktaturos ir pusiau demokratiniu budu valdo Lenkiją. Tik jis nedaro to, ko nori daryti Smetona: Pilsudskis lenkų konstitucijos nesiruošia taisyti.

Po laikui, po piet šaukštai; bet įdomu prisiminti, kad, gali buti, liaudininkai Lietuvoje butų išlošę savo partijai ilgesnę valdžią, jeigu butų aprinkę prezidentą (Grinių), paleidę seimą ir atsišaukę į šalies piliečius duoti jiems absoliutę daugumą balsų, vietoje blokuotis su socialdemokratais, kurie surišo liaudininkų visas tautiškas pastangas įgyvendinti Lietuvoje gražią ir pastoviai demokratinę tvarką.

DĖL KOMUNISTŲ SUŠAUDYMO LIETUVOJE

Amerikonų spaudoje pranešė paviršium, o komunistų šaltiniai gana stambiai informavo, jogei Kaune tapę karo teismo nuteisti ir sušaudyti keturi komunistų vadai: — K. Požėla ir Greifenberger — abudu Komunistų Partijos Centro Komiteto nariai; taipgi tulas Čorny — narys Jaunų Komunistų Organizacijos Centro Komiteto ir tulas K. Giedrys, narys Tarptautinės Organizacijos Pagelbos Revoliucijai. Jie buvę įkaltinami už sąmokslą iškelti Lietuvoje revoliuciją. (ar paminėtasis Požėla yra tas pats, ką buvo ministeriu, nepasakoma)

Pakol kas, šitos žinios tebėra Lietuvos valdžios nei patvirtintos, nei užginčytos. Jeigu tas butų teisybė, tai reikėtų apgailauti. Liberališkai nusistatę žmonės, iš esmės budami priešingi mirties bausmei, negali pritarti tokioms drakoniškoms priemonėms; nes normalėse sąlygose jos yra nepateisinamos ir kaipo sukeliančios liaudyje nerimą ir kerštą, yra smerktinos. Tik karo metu, kuomet gyvenimas išeina iš tvarkos, arba gręsiant šaliai augščiausios rųšies pavojui, panašus nuotykiai įvyksta.

Ar tokis didelis pavojus Lietuvos valstybei buvo įvykęs, reikia abejoti. Net ir tokiu atvėju šaudymas žmonių nepateisinamas. Yra tam valstybės globa ant pavojingų asmenų, yra reguliarųs teismai.

:: PERŽVALGA ::

Gręsianti Stoka Aukso

Nuo išradimo muštų, ar lietų pinigų Lydijos karalystėje kokie 600 metų pirm Kristaus, iki musų dienų, civilizuotų tautų pagrindas pinigams buvo metalas auksas. Didysai karas sutrankė veik visų šalių pinigus ir privertė net aukso vertę svyruoti, bet dabar viena šalis po kitai vėl gryžta prie seno ir išbandyto ramsčio — aukso.

Bet tas ištikimas žmogaus draugas nėra pilnai atsakantis musų gyvenimui, sako įžymus ekonomas, prof. Gustavas Kassel (švedas). Jis nurodo, kad aukso vertė svyruoja ir ateity svyruos labiau, kadangi metalo neiškasama tiek, kiek reikia piniginei apyvartai. Prieš civilizuotas tautas atsistoja, tokiu budu, uždavinis nustatyti pastovią auksui vertę, kitaip, auksas eis brangyn ir vers įvairių prekių kainas kristi, kas savo ruožtu gimdys vieną industrinį krizį po kitam. Mat, kada auksas brangus, tai prekių kainos pigios, ir atbulai. O kainoms krintant, biznis turi pergyventi krizį.

Prof. Kassel nurodo, kad kas met gaunamo naujo aukso kiekio pilnai užtektų musų reikalams, jei pramonė ir prekyba neprogresuotų. Bet musų ekonominė sistema tobulėja ir plėtojasi. Jai reikia daugiau "mostics" — tai yra, aukso ir ant jo paremtų popierinių pinigų. Nuo 1850 metų iki 1910 aukso kiekis, paprastai, kasmet didėjo 2.8 nuošimčiais. Aukso pinigų fondas padidėjo nuo 10 bilionų aukso markių 1850 metais iki 52 bilionų 1910-tais. Tolygiu nuošimčiu augo ir pramonės sistema. Bet už 15 metų, kada musų industrinė sistema pareikalaus šimto bilionų aukso markių, nužvelgiama, kad aukso kasyklos neįstengs kasmet pagaminti butinų 2.8 nuošimčių naujo aukso.

Amerikos, Anglijos ir kitų šalių bankininkai svarsto gręsiantį pavojų del stokos aukso ir bando išrasti budų, kad iš turimo fondo kodaugiau naudos gauti.

—o—

J. Damijonaičio Mirtis

Gruodžio 6 pasimirė Kaune J. Damijonaitis, pažįstamas daugeliui, kaipo autorius garsios "Lietuvių Kalbos Gramatikos," plačiai vartojamos Lietuvoje ir Amerikoje lietuvių mokyklose.

—o—

Liaudininkų Suvažiavimas Kaune

Iš "Lietuvos" dažinome, kad valstiečių liaudininkų kuopų atstovų suvažiavimas Kaune gruodžio 6 dieną buvęs skaitlingas. Susirinko virš 400 atstovų. Buvo skaityta referatų. Šleževičius, išduodamas raportą apie darbus valdžioje, pareiškė, kad valdžia rupinasi sutvarkyti valdininkijos padėtį, ir prižada griežtai elgtis su visokiais agitatoriais ir įsišokėliais, nežiurint, ar iš dešinės, ar kairės. Liaudininkų partija su bažnyčia nekovojanti ir tikėjimo negriaujanti, tik baudžianti tuos kunigus, kurie, išėję iš bažnyčios, varo politiką, pragaištingą valstybei.

Vakare Šv. Zitos draugijos name buvusi atstovams iškelta vakarienė.

Upas susivažiavime, vienok, buvęs prastas. Daugelis liaudininkų atstovų nurodinėjo, kad susidėjimas su socialdemokratais neišėjo naudon nei liaudininkų partijos, nei Lietuvai. Liaudininkų frakcijos lyderis seime, Toliušis, vienas iš gabiausių liaudininkuose žmonių, pareiškė, kad kol buvo vienintėlis tikslas (kovoti prieš klerikalus) tol buvę lengviau išvien dirbti su socialdemokratais. Bet ekonominiais-socialiais reikalais su sitarti jau buvę sunkiau. Atsirado valdžioje priešingumų, kurių esą nebuvo galima išvengti, nes liaudininkų ir socialistų partijų programai žymiai skiriasi.

—o—

Iš Tilmanso Salės Mitingo

Lapkr. 21 dieną, tai yra dieną kada Požėlos policija mušėsi su studentija, komunistai, prisidengę socialdemokratų vardu, turėjo Tilmanso salėje savo mitingą, kur koliojo socialdemokratų vadus ir visą Lietuvos valdžią. "Trimitas" praneša, kad buvę tokių išsireiškimų:

"Draugai, gana snausti! Organizuokime darbininkų sporto sąjungas. Mokykimės vartoti ginklą, kad valandai išmušus, galėtume su juo apsieiti. Šalin buržujai! Šalin buožių valdžia Lietuvoje!"

Komunistų diriguojami profsojuzai ruošė sausio 2 ir 3 dienas savo draugų suvažiavimą Kaune. Tomis pat dienomis ruošė savo partijos suvažiavimą ir socialdemokratai. Profsojuzam diriguoja žinomas komisaras Aleksa iš Smolensko, kurio straipsniai atvirai pradėjo buti dedami organe "Darb. Atstovas." Prie progos pastebime, kad to Aleksos brolis šiandien yra smurtininkų valdžioje ministeriu. Kitas jo brolis, sakoma, tar naujas lenkams.

Del tų suvažiavimų, matyti, Valdemaras ir sako, kad po Naujų Metų buvo ruošiamas komunistų sukilimas Lietuvoje, nes bolševikų jau toki taktika: pirma ruošti įvairius "profsojuzų," arba "bedarbių" suvažiavimus, o paskui jau vesti minias į gatvę ir prie revoliucijos.

—o—

Grigaliunas-Glovackis

"Lietuva" praneša, kad Grigaliunui-Glovackiui, kuris dabar yra Kauno komendantas, karo ministeris Papečkys buvo iškėlęs 5 bylas už kariumenės vadų šmeižimą, drausmės ardymą ir kurstymą nuversti esamą vyriausybę. Jis vėliau buvo areštuotas ir kalėjiman iki teismo pasodintas.

—o—

Bombos Prieš Mokyklas

"Trimitas" praneša, kad gruodžio 1 nežinomi asmenys metė bombą į naujai įsteigtą Babtuose lenkų mokyklą, valdomą lenkų draugijos "Pochodnia."

Iš to matyt, kad buvo pradėta bombomis kovoti prieš Čepinskio pavelijamas lenkams mokyklas. Tokię kovos budai, reikia pasakyti, yra griežtai smerktini, vienok.

—o—

Socialistai ir Darbas

Anglas Sir Robert Horne sako: "Socialistai tik tada reikalauja darbo, kada darbo negalima gauti."

—o—

"Lietuviai" Darbininkai

Chicagos viską žinantis rojaus pranašas įdėjo paveikslą grupės Lietuvos darbininkų-komunistų, nesenai iš kalėjimo paleistų. Štai pavardės tų "lietuvių:"

Starobinas, Giršovčius, Vostokas, Šimensas, Cesleraitė, Fifšicas, Šuldineraitė, Chackelevičius, Šneideraitė, Paukštis, Lurje, Greifenbergas, Ginsburgaitė, Preikšas, Giedrys, Malčius, Margolis, Joffe, Levinas, Einhornaitė, Charitas Geselis, Čarnas Rafailas, Raišteinas Šmul-Chaikl, ir keletas kitų, kurių pavardės lietuviškos.

GARSINKITĖS "VIENYBĖJ"

Išmintingai galvoja ir Lietuvos kaimiečiai, kurie praėjusiam Valstiečių Liaudininkų suvažiavimui rašė sekamus patarimus: "Prisiųskit mums tokius niekadėjus ravams kasti."

VALANDĖLĖS

Apysakų, Dramų, Feljetonų, Eilių ir Parinktų Straipsnių Skyrius

NAUJI VĖJAI ISTORIJOS MOKSLUOSE

Sekant Prof. Barnes

Tokie gamtos mokslai kaip fizika, paprastai, yra skiriami nuo tokių visuomenės mokslų, kaip istorija, sociologija, ekonomika, politika, etika, ir taip toliau. Iš tokių visuomenės mokslų istorija yra seniausia. Ją statė ir tyrė pirmosios civilizuotos tautos; vienok, nežiurint to, yra sakoma, kad, nors istorikai daugiausia nusimano visuomenės moksluose, bet jų darbuotės vaisiai labiausia bergždi. Darbavimąsi technika pas istorikus išdirbta jau senai. Jie moka faktus rinkti ir išskaiduoti (klasifikuoti) geriau negu politikai, ekonomikai, ar kiti; vienok istorikų mokslo vaisiai menkai teturi įtakos žmonių gyvenimui. Kodel? Prof. Barnes, rašytojas knygos ***"Istorija, Jos Kilmė ir Augimas"*** paduoda dvi priežasti: viena, tai ta, kad istorikai prisilaiko dabartinių darbo budų ir nusistatymų; o, antra, žmonijoj neperaugštai dar išsivystęs gabumas pasimokinti praeities įvykiais.

Didelė didžiuma istorikų užsiima tokiais dalykais, kurie daro maža įspudžio Dvidešimto Amžiaus gyventojui. Jie rašo apie senovės Assyrų kraugeriškumą, apie Graikų tarpusavio karus, apie Romėnų politines intrigas; bet ką tokie dalykai turi bendro su, sakysime, dabartiniais klausimais Amerikoje, ar Lietuvoje? Istorikai turėtų pridėti prie savo mokslo budų rišimą senovės įvykių prie dabarties, arba dabarties įvykius išvesti iš senovės.

Prileiskime, kad istorikai imtų svarstyti gyvesnę dabartinėms gentkartėms medžiagą, kįla klausimas, ar tos gentkartės (tai yra, didžiuma žmonijos masių) įstengs suprasti tos medžiagos svarbą ir pasimokinti jos pamokomis? Vargiai. Todel, reikia pasakyti, istorija ir ateity pasiliks pasidžiaugimu tik gerai pralavintų protų; o paprastame piliečių gyvenime nevaidins jokios įžymesnės rolės.

Nežiurint tokių liudnų pranašavimų, istorija naujesnės rųšies vienok pomažu gimsta. Jos tėvu galima skaityti vokietį Karlą Lamprecht'ą iš miesto Leipcig. Kertiniu akmeniu naujai istorijai jis deda teoriją, skelbiančią, kad ištyrimas medžiaginės praėjusių amžių gerovės yra svarbus veiksnys supratimui senovės tautų psichologijos (protavimo ir jausmų). Minėtą vokietį seka Henri Berr Francijoj, prof. Marvin Anglijoj, Harvey Robinson ir James T. Shotwell Amerikoje. Šitokie istorikai pyksta ant tokių istorijų, kur pasakojama vien militariški žygiai to, ar kito, karaliaus, arba diplomatinės intrigos. Jie ieško senovėje kitokių faktų: kaip žmonės gyveno, ką dirbo, ką protavo, ir ką pagamino. Šitokių istorikų naujas nusistatymas su laiku apvers augštyn kojom dabar mokyklose dėstomos istorijos turinį ir dvasią.

Šių naujų istorikų darbas eina dviem ruožtais. Vieni jų tiria pradžią žmogaus pažangos ir kulturos, o kiti ieško pagrindų įvykiams po 1910 metų, kurie pagimdė Didįjį Karą.

Dešimts metų atgal, nežiurint įvairių rašytų, vidutiniam inteligentui budavo sunku susidaryti šioks-toks pakenčiamas vaizdas Priešistorinės Gadynės. Bet dabar dalykai stovi kitaip. Amerikoje prof. H. T. Osborne parupino gražų veikalą "Men of the Old Stone Age," — (žmonės iš Senakmenės Gadynės), kur nupasakojama gyvenimo sąlygos taip vadinamoje Eolitų ir Paleolitų gadynėje (tai yra tada, kada žmonės vartojo titnagą ir kaulus įrankiams ir pabuklams). Prof. Tyler parašė knygą, kuri veda mums žingsnį toliau ir atvaizduoja gyvenimą Neolitų Gadynės, kada žmonija išrado ugnį, pramoko tašyti titnagą ir smailinti akmenis.

Iškasenos saloje Krete ir Aegejų Juros pakrantėmis nušvietė gana nuodugniai sekantį laikotarpį žmonijos pažangos, butent, Bronzo gadynę. Po to jau turime ištisą eilę puikių veikalų, kurie suriša Prieš-Istorinę Gadynę su Ankstybos Istorijos amžiais, o vėliau su Romėnų Gadyne, su Viduramžiais ir musų gadyne.

Antropologai ėjo lygiomis su senovės iškasikais-archeologais. Dešimts metų atgal jų srity tebuvo šneki knyga Marrett'o ir sunkoka pr. Boas'o "Protas Puslaukinio Žmogaus." Šiandien turime rimtus darbus Goldenweiserio, Lowie, Kroeberio, Tozzerio, Levy-Bruhlio ir Wisslerio. Jie aiškiai ir suprantamai mums išaiškina protavimo veikimą pas pirmąsias puslaukines tautelęs: kaip gimė ir plėtojosi įvairios visuomenės įstaigos, kaip valdžia, vedybos, įstatymai, ir taip toliau.

Taigi, istorikas šiandien turi puikios medžiagos. Niekad dar istorijos apyaušrio dirva nebuvo tiek gerai įdirbta, kaip dabar.

Negalime nusiskųsti stoka knygų, kurios naujoje dvasioje aprašo gyvenimą senovės Egyptėnų, Assyrų, Babylonų. Laukiame dar panašios istorijos Persų, Khetų (Hittitų), Phrygų-Trakų. Šiandien mes žinome daugiau gyvų faktų Graikų-Romėnų gadynės, negu mums duodavo pasakos apie karvedžius, imperatorius, įstatymus ir politines intrigas. Jau suprantame, kad tie Germanai, kurie užpludo Romėnų imperiją ir sudarė Viduramžių istoriją, buvo ne Dievo atsiųstoji rykštė nuplakti ištvirkusius Romėnus, bet saujelės žmonių, pirma apsigyvenę pas Romėnus kaipo pavaldiniai; bet vėliau sukilę ir pagriebę valdžios mašineriją į savo nagus.

Budavo ikišiol manoma, kad Viduramžiai — tai tamsybės gadynė. Visai ne. Prof. Thorndike jums nupiešė teorijas apie burtus-raganas ir padėtį bandytinių (eksperimentalių) mokslų tais mokslų tais laikais. Istorikai surado ir įvertino įnašas, kurias Arabai suteikė krikščionių kulturai tuo metu. Turime gražių vaizdų to laikotarpio gyventojų typo, universitetų gyvenimo, žmonių psichologijos ir pažiurų. Dabar nėvienas istorikas netvirtina, buk Viduramžiai buvę gadynė, kada žmonijos protas snaudė. Šiai gadynei trukstą tik gero veikalo apie visuomenę, prekybą ir pramonę.

Permaina pažiurų į musų gadynės pradžią yra svarbiausis nuotykis musų gentkartės istorijoj. Ikišiam laikui budavo manoma, kad pradžia musų gadynės gludi arbą italų Renesanse, arba Liutero Reformacijoje. Bet abu tie dalykai atšvietė labiau praeitį, negu ateitį. Renesansas, gali buti, atgaivino šiokį-tokį gyvesnį su sidomėjimą gyvu pasauliu, bet labiau mėgo senovės Graikų-Romėnų raštus. Reformacija, nors pralaužė organizuotą klerikalizmo slėgimą, bet jos įtaka nublanksta prieš faktą atradimo Amerikos už Atlantiko jurų ir išplitimą pirklybos. Prof. Smith savo veikale nurodo, kad mums butų neįmanoma Liutero Reformacija be tų naujų rųšių pramonės ir pirklybos, kurie gimė jo laikais. Prof. Sombart nupiešė augimą kapitalizmo, kuris žygiavo su naujuoju pirklybos išplitimu. Šiame laikotarpy pradėjo alkunėmis trintis visokios pasaulio tautos ir kulturos, kurias į kruvą vilko visur landžiojanti pirkliai.

Vienok dar mažai pasidarbuota tinkamai nušviesti milžinišką perversmą moksle, iš kurio gimė technologija ir pramonė, dabartinis mokslas ir mašinų gadynė. Tuo atžvilgiu yra veikalų, nupiešiančių padėtį Anglijoje, Vokietijoje ir Francijoje; bet nėra veikalo, kuris subendrintų visus faktus ir išvestų dėsnius (principus). Tai vienas iš svarbesnių darbų, kuriuos turės atlikti Europos istorikai. Jie turės pilnai nupiešti mum augščiau minėtą perversmą — perversmą, kuris yra arba pirmas žingsnis prie žmonijos nuniovijimo nuo šios planetos, arba žingsnis prie įsteigimo ką tokio, panašaus į rojų. — *V.*

o——o——o

MES UŽGIMĘ

I.

Mes užgimę laisvės kloniuos
Šalį mylim alei viens.
Kas nuskinti nori žiedą
Iš tos pievos ir kitiems
Ir įteikti su panieka su juokais, —
Esam teisųs kaip ir pievos
Kaip ir miškas ten toli...
Šiandien, šiandien musų Vilniun!
Jisai verkia ukanoj,
Ir už kalnų kur negirdim jojo balso,
Kur atspindi mųs širdy.
Mes užgimę laisve džiaugtis
Ir jei brolį kas nuskriaudžia —
Tai karionė kaip senovėj!...

II.

Iškelkim šiandien savąsias širdis,
Suspauskim šiandien savąsias širdis,
Šiandieną bočiai žada padėti,
Šiandieną savo apleisim pievas
Ir eisim drąsųs atplėšti štangas,
Paleisti brolius iš plieno pančių, —
Ir eisim šiandien įkelti džiaugsmą
I Pilį Vilniaus — musų širdies!...

— *PETRAS CVIRKA*

o——o——o

Neprižadėk niekados,
Jei duoti nenori, —
Duoto žodžio nepildo
Tik žmonės nedori.

—o—

Akmeniui odos nenulupsi.

KAIP KOMUNISTAI BANDO LIETUVOJ ĮVESTI DIKTATURĄ

Rašo J. V—is

(Šaulių atsišaukimas budėti)

Lapkričio 21 d. Tilmanso salėje Kaune, laike darbininkų mitingo buvo girdėtis tokių balsų: "Draugai, gana snausti! Organizuokime darbininkų sporto sąjungas! Mokykimės vartoti ginklą, kad valandai išmušus galėtume su juo apsieiti. Šalin buržujai! Šalin buožių valdžia Lietuvoje!" Jeigu, žinoma, bolševikai panašiai šnekėdami neturėtų jokių slaptų sumanymų, jeigu nebutų jie smaugę Lietuvos 1918-19 metais, tokiem jų šukavimams gal ir nereikėtų duoti reikšmės. Tačiau tikrumos faktai ką kitą mums sako.

Pirmučiausia del bolševikų sumanymų. Kruvini pirmųjų ne priklausomos Lietuvos dienų gyvenimo įvykiai, įvairių įvairiausių perversmo bandymų ligi gin kluoto sukilimo (Panemunėje) imtinai lydimas, mums užtektinai parodo, kas Lietuvos bolševikams rupi. Negana jie prieš besikuriančios valstybės jaunutę kariumenę kėlė budelišką ranką, stengdamiesi pagrobti musų kraštą ir pasmaugti sunkiai atgautą laisvę ir nepriklausomybę, kaip jie pasmaugė Gruzijos demokratinę respubliką. Negana nuodijo musų liaudies tamsesnius žmones, kurstė juos prieš valdžią, — šių minčių jie nėra išsižadėję ir šiandien. Kominterno gausiai pinigiškai šelpiami ir kurstomi jie šiandien, patogesnio momento susilaukę yra ne mažiau pasiryžę smaugti iš pasalų musų nepriklausomybę, kaip jie ją smaugė 1918-19 ir vėlesniais metais. Šiandien jie galanda peilius, o rytporyt gali pradėti skerdynių darbą.

Komunistų skverbimasis į kitų partijų organizacijų įsteigtas profesinės sąjungas ir beveik jų okupavimas (paėmimas vadovaujančių organų — valdybų, prezidiumų — vietų į savo rankas), kiršinimas prieš valdžią darbininkų ir valstiečių, daroma ne be tam tikro plano ir slaptų tikslų. 1927 m. sausio 1 ir 2 dieną Kaune turi įvykti Lietuvos profesinių sąjungų suvažiavimas. Tą suvažiavimą plačiausiai yra išreklamavęs Kaune išeinąs komunistuojąs laikraštis "Darbininkų Atstovas" (29 nr.). Tas pats laikraštis praneša, kad "bedarbių suvažiavimas įvyksta 1927 m. sausio 3 d.", arba kitaip, nepasibaigus profsąjungų atstovų suvažiavimui. Tuo tarpu vienu laiku su "Darb. Atst." išėjęs "Socialdemokratas" ir kiti Lietuvos laikraščiai nei apie vieną, nei apie kitą suvažiavimą nėra žodžio ištarę. Vadinasi, organizuoja ir vadovaus tiems suvažiavimams bolševikai. Be to, jie steigia įvairių organizacijų ir musų kaime (mergų, piemenų, bernų sąjungos), kurių tikslas neva ginti savo narių profesijos reikalus, o iš tikrųjų skleisti neapykantą ir keršto dvasią musų sodžiuje, kad sudrumstame vandenyje lengviau trokštančią Lietuvos likvidavimo žuvį pagautų.

Jeigu mes matome prie ko bolševikai ruošiasi ir kas jiems rupi, kuriais tikslais jie organizuojasi: rengia suvažiavimus, mitingus, jei žinome, kad be komunistų nuodų neapsieinama nė kariumenėje, kur jie taip pat moka sukti guštas, mes turime žinoti ir savo uždavinius, savo pareigas, ką tokiais atvejais turi mylįs savo kraštą pilietis daryti.

Kiekvienas juk sveikas kunas, ligos apsėstas, paprastai visomis išgalėmis stengiasi jos atsikratyti, priešinasi josios žabangoms. Toms bolševizmo mikrobų žabangoms, kurias rupina musų kraštui komunistai, turi priešintis ir Lietuvos kuno sveikoji dalis. Gana snuduriuoti, laukti kol susiorganizavęs priešas pradės puolimą ir pirmoje eilėje stvers mus, šaulius, už gerklės. Šiandien jų daromi mitingai, suvažiavimai, o ryt sukilimai. Kas nepažįsta komunistų taktikos? Reikia užtad iš anksto prie tokių galimumų ir ruoštis.

Pirmiausia reikia kovoti su taip vadinamu įsitikinimu, buk "bolševikai mums nieko nepada darys, jų Lietuvoje esą labai maža, musų žmonės jiems nepalankųs ir tt." Tartum Rusijoj, kada bolševikai triuškino demokratinę laikinosios vyriausybės valdžią, jų buvę daugumas krašte. Anaiptol, ir šiandien juk rusų šalį, kuri turi 160 milijonų gyventojų, sėkmingai valdo ir gal dar ilgai valdys kokių 500-600 tukstančių galvažudžių saujelė, komunistų "partija" pasivadinusi. Ta pati galvažudžių saujelė, tik žymiai mažesnė, įvykdė ir taip vadinamąjį 1917 m. spalių mėn. perversmą, nuversdama Rusijos demokratinę valdžią. Reikia visiems įsidėmėti, kad ne skaičiuje galybė, jog iš didelio debesio kartais ir visai nebuva lietaus, o jei buva, tai labai mažas, o iš mažo kartais pilia kaip iš kibiro. Jeigu komunistai visam pasauliui yra žinomi, kaip riaušininkai ir galvažudžiai, mums negalima rankas nuleidus laukti, ligi jie "parodys" ką gali, juo labiau, kad tokių "rodymų" jau mes esame ne vieną patyrę ir gerai pažįstame jų vertę.

Reikia kreipti visų akį į bolševikų kovos priemones ir budus, išrodant jų veikimo taktiką. Apie tai turėtų žinoti kiekvienas šaulys. Nepamirškime, jog bent kuri kova prie geriausių norų bus visai neįmanoma, nežinant kaip veikia priešas, kurios taktikos jis laikosi, kaip organizuota jo kariumenė ir tt.

Be to, reikia nuolat stebėti (sekti) kiekvieną bolševikų žingsnį, vienai minutei neišleidžiant iš akių jų veikimo ploto bei priemonių.

O, pagaliau, reikia sukurti atsparumo jėgą kaime, kad reikalui esant, galima butų be jokių kliučių statomieji uždaviniai įkunyti. Štai pagrindinės mintys, kurios einamuoju momentu turėtų buti visų rimtumu svarstomos ir jų pamatais organizuojamas Lietuvos gynimas nuo bolševikų nuodingo gylio, kurį jie jau taiko į musų pašonę.

— *Trimitas.*

?

AR TURI LIETUVOS PINIGŲ?

Jie yra labai gražus ir verti svetimtaučiams parodyti

Kiekvienas Turi Progą Gauti Dovanai Keturis Lietuvos Skirtingus Pinigus.

Kuris arba kuri "Vienybės" skaitytojas (a) prisiųs naują "Vienybėi" skaitytoją, tiems visiems prisiųsime po setą Lietuvos pinigų. Ši proga tik trumpam laikui.

"V-bė" metams kainuoja:
Amerikoje — $4.00
Kanadoje — $4.50
Lietuvoje — $5.00

Adresuokit:

"Vienybė"
193 Grand Street
Brooklyn, N. Y.

KNYGA ŠVENTEI IR REKLAMA KNYGAI

Rašo Prof. M. Biržiška

Užuot dovanoję visokius barškalus, saldainius, lėles, arkliukus, o vyresniems ir kiek prašmatnesnius daiktus, kai kur žmonės papratę Kalėdų šventėse siųsti savo pažįstamiems, ar vaikams knygas. Ir knygynams šiuo tarpu esti tikra rugiapjutė kiek apysakų, romanų, vaikų skaitymų, o ir rimtų knygų tuo protarpiu išplatinama. Tai tikra literaturos savaitė.

Gyvendami literaturos skurdą, labai naudingą darbą padarytume, jei imtume ir pradėtume tokį paprotį patys įvesdyti. Vietoj saldainių krepšiukų, baronkų, medinių arklių, molinių lėlių, ar skardinių "pištalietų" galėtume mažiesiems dovanoti paveiksluotų knygelių. Juk turime jau Binkio labai gražiai verstų ir dar puikiau iliustruotų dalykėlių, Giedriaus pasakų, Mašioto pasiskaitymų vaikams ir tt. Vyresniesiems juk galėtume "užfundyti" Maironį, Krėvę, Vaižgantą, Putiną, Vienuolį, Sruogą, Girą, Savickį ir visą eilę kitų senesnių ar jaunesnių rašytojų.

Skundžiamės iš papratimo, kad musų rašytojai mums nieko "neiškepą," kad jie atitolę nuo musų gyvenimo. Bala žino, ar jie atitolo nuo musų reikalų, ar mes patys atitolome nuo literaturos ir iš viso nuo meniškosios kurybos, jos visai neparagavę, tačiau iš anksto nusprendę, kad tai tuščias, atitolęs nuo gyvenimo svaičiojimas. Bet šiaip ar taip vieni antriems gražumu akis badydami, turime sutikti, kad bent tokiai Kalėdų progai knygų rasime iki soties. Nenorime savųjų — imkime nors verstinius romanus tik skaitykime, duokime kitiems skaityti...

Skaityti tai skaityti, bet kaip dabar knygos pasirinkti? Negi nuėjęs į knygyną, užrietęs galvą žiurinėsi, kaip garnys, iš tolo į knygų viršelius? — Čia iškyla musų knygynų, knygų leidėjų, tarpininkavimo reikalas. Tiesiog šnekant, jie turi reklamuotis, reklamuoti savas knygas.

Reklama, reklama — visa šiandien nugali. Reklama kovojama ir politikoje ir prekyboje. Praktiškieji amerikonai reklamai paveda savo milioninius kapitalus. Milionus prakiša pirmais metais, milionus antrais, trečiais, bet po keliolikos metų reklamai išleisti milionai jam partraukia jau šimtus milionų. — Na, mes nesam amerikonai, milionų nešvaistom. Bet imkimės bent miniatiurinės reklamos.

Ana, vokiečių knygynai tik su žinojo tavo adresą, tuoj atšvilpina... katalogą... Dovanai, — pirksi, nepirksi, bet katalogą pasiskaityk. Parsisiųsdinsi po kelinto katalogo knygą, o šalia knygos antra toks pundas katalogų. Ir jau neatsikratysi — tau siunčia ir siunčia. Tikrai juose randi gerų dalykų ir neiškenti neprašęs atsiųsti.

O musų leidėjai, kaip savo knygas reklamuoja? Padeda naujai išleistą knygą lange; na, dar kad pasiunčia po vieną egzempliorių redakcijoms paminėti, — ir laukia pirkėjų. Žinom, kiek jie jų sulaukia.

— *Lietuva*

APGALĖKITE NAUJŲ METŲ RAPORTĄ

"Štai aš esu, moteris ir vyrai, jusų jaunas draugas del sekančių 365 dienų. Saldus metas yra prieš jumis ir nesirupinkite su atmintimis. Kuomet tik jumis kankins blogas apetitas, nevirškinimas, prietvaras ar pa našųs skilvio nesmagumai, tai imkite Trinerio Kartųjį Vyną!"

Visi patenkinti su šiuo vaistu. "Fort Wayne, Ind., Gruodžio 12, 1926. Trinerio Kartusis Vynas yra labai geras vaistas. Aš jį rekomendavau del daugelio žmonių. Mrs. Caroline Mahr." 1 butelis už $1.25, sampalo butelį pasiunčiame gavę 15c. Adresuokit Joseph Triner Company, 1333 So. Ashland Av., Chicago, Ill. — Du sezono patarimai: Trinerio nuo šalčio Tabletai yra labai geri, ir Trinerio Linimentas yra labai geras nuo nusišalimo. Jei jusų pardavėjas jų neturi, tai rašykit ant viršuje paminėto adreso.

GRAND OPERA LIETUVIŠKAI!

Vėl turim šiuos sąsiuvinius Arijų iš Operos

"FAUSTAS"

ir

"SEVILIJOS KIRPĖJAS"

Fausto

147. Mefistofelio Serenada "Tu, kuri dabar sapnuoji"
148. Margaritos "Deimantų Daina" — "Ach Juokai!"
149. Margaritos "Daina apie Tulės Karalių."
150. Fausto "Lyg burtai mane apžavėjo."
151. "Gėlių Arija" — "Flower Song."
152. Mefistofelio "Vien tik Auksas Valdo mus!"
153. Valentino Malda "Aš turiu apleisti jau."

KAINA — 35c.

Sevilijos Kirpėjo

154. Figaro Kavatina "La-la-la-lera."

KAINA — 50c.

VIENYBĖ

193 Grand Street *Brooklyn, N. Y.*

"NELABAI SVEIKAS ŠIANDIEN"

Kaip dažnai tą skundą girdite iš žmonių kurie rods sveiki? Šitokia buklė gali buti pavojaus ženklas. Neužsileiskite.

Daugely atvėjų pasirodo, kad inkstai neveikia kaip reikia. iems reikia pagelbos. Gerkite daug vandens ir pabandykite Gold Medal haarlem oil capsules (vienatiniai tikrosios). Pripažintas diuretiškas akstintojas nuo 1696. Trejopo didumo, po ant spauda. Pilnai garantuotos kaip garsinama.

GOLD MEDAL
HAARLEM OIL
CAPSULES

Ieškokite vardo GOLD MEDAL ant dėžučių ir neimkite kitokių. Visose aptiekose, 35c., 75c., $1.50.

Iš Amerikos Lietuvių Gyvenimo

Čia Talpinama Žinios iš Amerikos Lietuvių Gyvenimo Išimtinai. Rašo Musų Gabausi Korespondentai Apie Teatrus, Prakalbas, Balius ir Bendrą Lietuvių Judėjimą.

PHILADELPHIA, PA.

Iš Phila. Liet. Draugijų Tarybos Susirinkimo

Philadelphijos Lietuvių Drjų Taryba laikė savo ekstra susirinkimą Gruodžio 23 d. vakare, Lietuvių Muzikalėje Svetainėje, Allegheny Av. ir Tilton St. Susirinkimas buvo šaukiamas ekstra del dabartinių įvykių Lietuvoje.

Susirinkimą atidarė pirm. Dr. E. G. Klimas ir savo trumpoje kalboje pareiškė dabartinius įvykius, kaip smurto keliu buvo nuversta žmonių išrinkta Lietuvos valdžia ir kaip nelegaliai išrinkta naujoji valdžia p. A. Smetonos ir Valdemaro. Buvo klausta draugijų delegatų, ką jie mano apie tai? Daug buvo karštų kalbų, ir visos buvo pasmerkiančios tokį pasielgimą ir laužymą Lietuvos konstitucijos. Visų draugijų delegatai išnešė nepasitikėjimą smurtininkams.

Toliaus nutarta išnešti rezoliuciją ir pasiųsti į centrą, kad jis iš visų rezoliucijų pagamintų vieną didelę ir paskelbtų laikraščiuose lietuviškuose ir angliškuose.

Toliaus nutarta šaukti massmitingą. Išrinkta komisija: S. Masickas, D. Bajorunas, J. Ivanauskas. Įnešta, kad reik pasiųsti kabeliu pasveikinimą Drui K. Griniui, 60 m. sukaktuvių ir užuojautą del dabartinio atsitikimo. Tapo priimta ir tam tikslui sudėta pinigų $8.30. Tuo mitingas ir užsibaigė.

Spaudos komisijos narys — *D. J. Turskis*

WILKES BARRE, PA.

Žinučių Žiupsnelis iš Luzernės Apskrities

Užmušė kasyklose T. Žvairaitį iš Kingstono. Priežastis toki. Jis dirbdavo prie šafto (kasyklų skylės), paslydo nuo lentos ir nupuolė į skylę kelis šimtus pėdų gylio. Buvo viengungis ir čia neturėjo jokių giminių. Iš namų Ant. Lazausko, 41 Centre St. palaidotas ant Lietuvių Laisvų kapinių, Wyoming, Pa. Laibuna jam amžinas atsilsis svetimoje šaly.

— Keistas skundas anądien buvo nagrinėtas apskrities teisme, už — smuikavimą! Muzikantas, Petras Mašinskas, iš Duryea, Pa., buvo nubaustas.

Kaltinamasis buk tramdęs ramybę smuikuodamas ir kojomis trypdamas į grindis, kuomi nedavęs ramybės kaimynams nakties laiku. Užtai nubaustas $10 ir teismo lėšas. Mašinskas, pasiteiravęs, atsikreipė į apskrities teismą už jo neteisingą nubaudimą.

Jis ir skundikas išklausinėta ir teisėjas padarė savo nuosprendį visai antraip, pasakydamas, kad įstatymų knygose nėra jokios baudos už smuikavimą ir kojomis trepsėjimą namie prie uždarytų durų ir langų.

Nienių Jonas

DETROIT, MICH.

Keletas Žodžių iš Komunistų "Kulturos"

Teko buti susirinkime 21 kp. SLA. Gruodžio 5 d. Priėjus prie laiškų skaitymo, pirmininkas išsitraukia iškarpą iš "Laisvės" ir sako: "čia mųs kp. narys pridavė atsišaukimą Profesinės Sąjungos iš Lietuvos." Klausia: ką daryt? Duoda įnešimą ir paremia priimti. Overaitis duoda pataisymą ir paremta — atmest. Čia jau ir kilo kačių muzikė, virto didžiausi betvarkė; visi muzikantai ėmė griežti kas savo kampe, visokiais balsais, kaip iš proto išėję: rėkė, kas kaip mokėjo ir kaip galėjo; visi sustoję, visi iškėlę rankas, visi prašo balso, rodos, kad pradės peštis. Pirmininkas ką tik nesumušė kujelio bedaužydamas į stalą. Nors ir pirmininkas bolševikas, bet ir jam užteko, bešaukiant: "Nustokit, vyrai, sėskitės!" Susinervavęs pradėjo pirštu rodyt į narį: "sėsk ir nusiramink!" Pradeda nurimt.

Čia komunistų davatka, Ramanauskas, neprašęs balso, pradeda kalbėti. J. Overaitis surinka: "Aš prašau balso, man nedavė, o tu neprašęs balso ne gali kalbėti!" Kįla lermas. Nurimus, davatka kalba iki to, kad kunigai toki, klerikalai toki. Nuplepėjo taip, kad padarius pastabą, turėjo nutilt.

Atsistoja Adomaitis; tas kalba apie viską ir apie profesines sąjungas, ant galo suriko: — "sarmata, kad mes neremsim darbininkų knygomis, laikraščiais ir finansais!" Tas užbaigia.

Prašo balso Mileris. Tas pradeda kalbėti. J. Overaitis surinka: "Mileris neturi galės kalbėti, nes yra suspenduotas!" Pirm. sako: "Ar suspenduotas, ar ne, SLA. reikaluose gali kalbėti." Overaitis surinka: "Visai negali!" Kįla lermas. Mileris nutįla.

Prieina prie balsavimų; ar priimti iš "Laisvės" iškarpą, ar ne? Balsuoja. Didžiuma balsų — priimti; bet ir nubalsuoja, kad tą visą reikalą palikti kitam susirinkimui.

Pirmininkas gerai žino SLA. įstatus, bet jų, matosi, nenori gerai pildyti; jis žino, kad 21 kp. nutarė, iš kuopos iždo neaukauti politikos reikalams, bet kaip bolševikas, tai ir pataikauja, nežiuri kp. nutarimų. Jiems viskas galima. Pirmininkas žino, kad mes turime organą "Tėvynę". Jei kas nori kokios paramos, lai kreipiasi prie "Tėvynės" organo. Jisai žino, kad narys nesikreips į pašalinius laikraščius, nes turi savo organą, tai kam pirmininkas leidosi į politikos reikalus, SLA. 21 kp. susirinkime, kam užslėpė "Laisvės" autoriaus vardą? Gal bijojo, kad jo raudonas veidas?... Pirm. žino, kad SLA. ne politiška draugija, bet pašalpinė, tai kam toki niekai ir ginčai, lermas kuopoje įsileisti?

Mat žino, kad 21 kp. duosni, tai reikia proga išnaudoti. Jis žino, kad Lietuvoje mažai yra komunistų lietuvių, bet daugiau Trockio sekėjų.

— Sekmadieny, Gruodžio 19 d. A. S. Svetainėje buvo statytas veikalas, "Kunigo Meilė;" surengė Tiesos Ieškotojų — (Truth Seekers) kuopa, kurios rodos nė nėra. Paminėto vakarėlio pelnas einąs laisvamanių Kultureninkų bureliui Lietuvoje, platinimui apšvietos, tas rodosi geras darbas. Žmonių nemažai buvo. Laukia, kada pasirodys kunigo meilė.

Ant pagrindžių užeina perdėtinis; sako: "Tuojaus prasidės programas. Pirmiausia pakalbės kun. Bimba." Iš užpakalio salės ateina, pavydale kunigo, su kamža ir stula, kryžius didelis kabo žemai nukabęs, suėmęs rankas, vaikas kokios 12 metų, su lazda, ant lazdos šviesi blekinė užmauta. Vaikas lazdą šokina, blėkinė barška, žmonės sužiuro, juokias. Užeina ant pagrindžių, įstoja sakyklon (pa naši tam), žegnojasi, ranka dėsto ne vietoj ir pradeda sapalioti; bet jo minčių vargiai kas galėjo sugaudyt; gal pats mažai suprato, ką kalba: — Tėma — išjuokimas kunigų ir jų gaspadinių, kaip kunigas gąsdina su baidyklėm: "neškite aukas, o mes lengvai priimsim" ir tam panašiai. Užbaigia, persižegnoja. Prasideda komedija, — gerokai skysta. Atėjus vyskupo rolei, skaitymas laiškų su prašymais nuo kunigų, kad juos perkeltų į kitas parapijas, kad ilgiau negalima buti, nes su Barbe sugyvenom sunų, tai šu Ona dukterį ir tam panašiai.

Tas veikalas žmonėms nedavė nieko gero, tik užgavo tikinčius ir jų jausmus. Jeigu kas buvo ten, gerai žiurint, tai tik išjuokimas kunigų ir pašiepimas tikėjimo. Čia klausimas, kaip senai musų lietuviai numetė tikėjimą? Ar jie gerai suprato, ir ar jie gerai supranta, del ko jį numetė? Taip išjuokti, jokios naudos nėra, ir nieks pas apšviestesnius svetimtaučius taip nedaro. Kokios gi tautos žmonės taip daro, išniekint kokį nebuk tikėjimą, kuris jam nemiela? Vargiai kur berasi; bet musų komunistai taip darkosi ir džiaugiasi bei didžiuojasi.

— Čia vienas lietuvis mirė buk kada tai prigulėjęs prie SLA. Del ko išstojo, nežinia; matosi, su komunistais turėjo tokius tai ryšius; komunistiškai ir šermenis tvarkė. Koki nebuk tauta ar tikėjimas, turi savo pobudžius ir apeigas, taip ir mus lietuviai turi, -- tai yra, pas numirėlį ateina, atiduoda paskutinį patarnavimą, kaip kas moka. Bet čia, pas tą Lietuvį, vieni žmonės atsiklaupia ir kalba poterius, tai bolševikai tuo laiku barškina blėkes.

Jeigu taip buvo, kaip pasakoja žmonės, tai jau nupuolimas doroje žemiau, negu žemai.

Senis

M. M. ŠLIKAS
Lietuvis Advokatas
2433 E. Allegheny Avenue
Philadelphia, Pa.
Tel. Regent 0648
Namų Tel. Michigan 5751

Bell Phone Poplar 7545
A. STANKUS
— Lietuviškas Graborius —
Geriausias patarnavimas,
Daug metų patyrimo
1023 Mt. Vernon St.
Philadelphia, Pa.

TARKAI

EVOLIUCIJA, BET NE REVOLIUCIJA

(Visai rimtas idiotorialas)

Daugelis ginčuose tarpe Amerikos lietuvių kaltina buvusį prezidentą Dr. K. Grinių, kad jisai nelaikė tvirtai valdžios savo rankose. Tas gali iš dalies ir tiesa, — jis buvo perdaug demokratiškas; nėjo gyventi į prezidentui paskirtus rumus, nenešiojo cilinderio, etc., o ant galo — neturėjo nė dženitoriaus! Kokioje nelaimėj, nors tas kokią ofensyvą butų parodęs; o dabar kas? Prezidentui ramiai bevakarieniaujant, atėjo keletas kareivių ir suareštavo!

Dabar paimkime, kaip buvo saugojama krikdemų vyriausybė. Aš nežinau, kiek sargų krikdemų prezidentą sergėdavo, bet man bunant Lietuvoje, tuom laiku buvusį krikdemų Mariampolės apskrities viršininką, priėmusį prieš karą pravoslaviją Misiurevičių, sergėdavo dieną vienas, o naktį du milicininkai.

Taigi, Lietuvos ponai, pamatę, kad jų prezidentas perprastas buti ponu prezidentu — ne tik sargybos, bet nė dženitoriaus nelaiko, — todel ir nuvertė. Man išrodo, kad jis pats kaltas: perdaug staiga norėjo įvykinti demokratiją.

Suponėjęs Šventakupris.

TARKAINIAI

Kvailiausias banditas yra tas, kuris tuoj po Kalėdų sustabdo ženotą su šeimyna žmogų, kad jį apiplėšti. Tą žmogų Kalėdų diedukas jau senai "apgrynino."

—o—

Mes pilnai sutiktume su penkių dienų darbo (arba dar trum pesnę) savaite tiems, kurie nori iš musų aukų prisikolektuoti.

—o—

"Ura, į Lietuvą!" sušuko Pruseika aną dieną: "demokratijos jau ten nėra!"

"Ne," jam atsakė Bimba, — "dar reikia nušienauti dolarių dirvą, kurią Smetona mums pri ruošė."

—o—

Atsirugs kada Smetona kunigams.

—o—

"Nelaisvės" idėja apie "Vienybės" direktorių mitingą yra, kad Mikalauskas su širvydu boksuojasi, o Ginkus vaidina "referee" rolę. Tą idėją prisisavino ir Pijušas Grigaitis.

—o—

Nesulaukiama svajonė: kada "Nelaisvėje" ofise bus įtaisytas redžisteris.

—o—

Rusai turi 250 milionų dolarių vertės konfiskuotų deimantų ir neranda rinkos. Atsiųskite juos bile kuriam lietuviškų bolševikų fondui: jis padės juos, kur padėjo šimtą tukstančių sukolektuotų aukų.

—o—

Komentarai apie musų jaunimą: inspektorius paklausė mokytojos: ar yra nenormališkų berniukų jos klasėje. Ji atsakė: "Taip: du iš jų visados mandagiai elgiasi."

—o—

Kaip tik Lietuvoje įvyko revoliucija, tai Jurgeliutė pabėgo į Chicagą. *Ielius.*

MUSŲ PUDYMAI

New Britain, Conn. Vietos klebonas pereitą sekmadienį, bažnyčioje visiems uždavė poterius kalbėti, kad Dievas duotų dvasią šventą Smetonai, valdyti Lietuvą.

Bolševikai laksto po stubas ir ieško pritarėjų, kad butų galima sušaukti susirinkimą, ir pasimelsti, kad Dievas atimtų tą pačią dvasią iš Smetonos, ir kad jis pasitrauktų nuo prezidento vietos.

Sandariečiai — geriausia daro: jie miega saldžiai, nes nežino, ką daryti. Laukia nuo Liaudininkų žinių.

Senberniai visi maršavo Kalėdų pirmą dieną pasimelsti už dabartinę Lietuvos valdžią, nes ministerių kabinete yra taipgi senberniai. Vis mat už savuosius! *Tarkos Agentura.*

GUBOS MALDA PRIEŠ SULIETUVINIMĄ KUMELIUKŲ

(Klaipėdos vokiet-lietuvio Skundas)

Viešpatie gelbėk, kad mus kumeliukai,
Netaptų lietuviai, netaptų arkliukai,
Kurie musų kraštą, grynai vokišką,
Padarys per laiką vėl ten lietuvišką.
Sutvertojau brangus per savo malonę,
Nedaryk del vokiečių tokią tai koronę.
Gana pribaudė mus pirmiaus francuzai,
Dabar lietuviai, vėl kaip kokie tuzai,
Kumeliukus liepia lietuviškai vadinti,
Ir taip arklių veislę, bjauriai sugadinti.
Iki šiolei kiekvienas arklys
Gyliavo tiek, kaip ir vokietys,
Dabar visa kultura bjauriai sudarkyta,
Iš Memelio tapo Klaipėda padaryta.
Visas kraštas dabar tik į vargą grimsta,
Iš vokiškų kiemų, lietuviški virsta.
Viešpatie dangujasis, ar tai tu užleisi,
Kad dabar skarmaliai turėtų sau teisę.
Taip kaip jie nori, taip ir turi buti, —
Tikrai vokiškumas turės veik pražuti.
Tik vienas tiltelis dar mums paliko;
Ir Dieve galingas, kaip tai atsitiko,
Kad viskas del musų čionai jau pražuvo,
Tik viena bažnyčia ant sargybos buvo;
Tiktai ji viena per kunigų galybę,
Taisė ir dirbo lietuviams bjaurybę;
Ji vardan Kristaus teblaiko vokiškumą,
Ji tik ir tebeskelbia tą kulturingumą,
Kuriom kulturbundas savo kardus šleikia,
Ji tik viena dar drąsiai lietuvystę peikia.
Del kumeliukų teisės ir malonės,
Grąžink vokiškumą pas kvailiuosius žmones,
Tegul jiems vokiškai visa sakytų,
Ir tuomi kulturą augštai pastatytų;
Svietas paregėtų arklinę kulturą,
Ir džiaugtųs iš Klaipėdos pakvailusio buro.
Dieve Vokietijos, tavęs vis prašysiu,
Iki kol mano maldos vaisių gal išvysiu;
Per Kristaus kraują duok susimylimą, —
Grąžink, vokiečius, nedaryk su mišimo.
To tavo viernas tarnas Guba prašo,
Irgi tam tikslui šias eiles parašo. — *Gezagt*

EKSTRA! Įdomus Dokumentai

Nesenai pribuvo iš Lietuvos vienas šventakupris, kuris pristatė į šventakuprių partijos centrą labai įdomius dokumentus (turime pasakyti, kad minėtas šventakupris dar naujas narys, nes tik 23 laipsnio). Tie dokumentai papuolė minėtam šventakupriui prie šiokių aplinkybių: mat, minėtas šventakupris, norėdamas gryžti Amerikon, buvo užėjęs Kaune pas Kastantą ir užsisakė laivakortę, įduodamas jam $25 kaipo depozitą, kuris buk tai gvarantuosiąs minėtam šventakupriui vietą ant laivo. Kiek laiko praėjus, jis jau eina pas Kastantą ofisan, kad gauti laivakortę, bet randa ofisą jau uždarytą. Tai jam, buk tai koks Kauno šventakupris davęs ženklą, kad Kastantas tik ką su baksais išbėgo link stoties. Šventakupris, paėmęs kojas, ėmė vytis ir pasivijęs pradėjo griebtis už Kastanto ir už baksų. Bakso buta vieno pradilusio, iš kurio musų šventakupris ir išsitraukė pluoštelį dokumentų, kurie tikrai parodo, kad draugas Pijušas su Zaunienų "spulka" norėjo pakarti Kastantą, bet Kastantas pakorė Pijušą.

Tie dokumentai parodo dar štai ką, kad mokiniai visada apeina savo mokytojus, nes iš tų dokumentų matome, kad ir profesorių Fortunatą jo mokinys Kastantas irgi apdirbo.

Jau kad revoliucijos, tai visur revoliucijos; net ir tarpe profesorių su jų mokiniais!...

J. Bezmėnas.

NAUJOS KNYGOS GAUNAMOS "VIENYBĖS" KNYGYNE

Virėja. Išleista 1926 metais, 1,054 patarimai kaip virti įvairius valgius. Kaina *$2.50*

Maistas ir Valgių Gaminimas Dr. J. Kvedero. Mokykloms ir šeimininkėms vadovėlis ir pamokymai kaip gaminti sveikus ir skanius valgius sveikiems, vaikams ir ligoniams. Kaina *$1.50*

Lietuvos Apgyventos Vietos. Šioje 735 puslapių knygoje telpa daviniai pirmo Lietuvos žmonių surašymo. Surašyta visi Lietuvos kaimai, vienkiemiai ir miesteliai, skaičius gyventojų, kiek yra ukininkų, kaip toli geležkelio stotis ir arčiausias paštas.

Kaina *$3.00*

Naujos Knygos

Tik iš spaudos išėjo dvi Vanagaičio dainos: — ***Mamytė,*** vienam balsui, sopranui arba tenorui — 60c. ir ***Aš Bijau Pasakyt.*** vienam balsui, sopranui arba tenorui — 40c. Gaunamos ***"Vienybėje", 193 Grand St., Brooklyn, N. Y.***

Garsinkietės "Vienybėje"

Palaikymui puikių plaukų naudok Ruffles

THINGS THAT NEVER HAPPEN

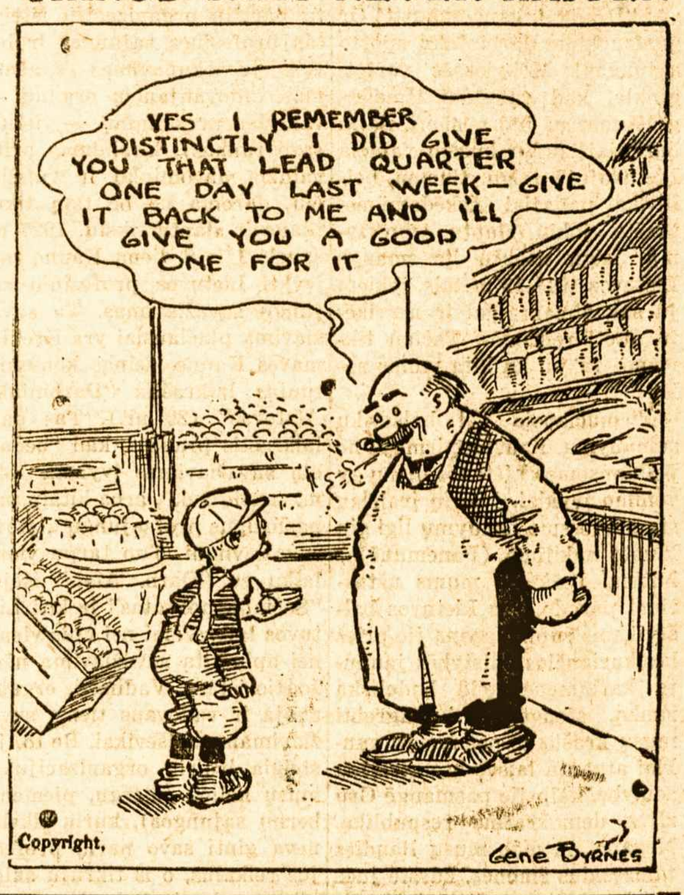

Rheumatism

BAUME BENGUE (BENGAY) greitai palengvina raumato, neuritis ir kitus skausmus. Giliai pasiekdamas jis išvarinėja kraują ir nuramina dirksnius.

Imkite Tik Tikrą Francų

BAUME BENGUE (ANALGÉSIQUE)

PIRMAS LIETUVIS
Chiropraktas Gydytojas
J. VAITULIONIS, D.C.
331 Grand Street
Brooklyn, N. Y.
Valandos nuo 4 iki 8 val. vak.
Nedėliomis ir šventadieniais:
Nuo 10 v. ryto iki 1 val. po piet.

SVEIKATA ir DUONA

Kodel Lietuviai yra sveikiausi ir stambiausi žmonės? — Delto, kad valgo tikrų miltų, "lietuvišką" duoną, kurioje, kaip mokslininkai išrado, yra pilna taip vadinamų vitaminų — būtinai reikalingų žmogaus sveikatai.

Geriausią Lietuvišką Duoną ir keksus, pyragaičius vestuvėms ir pokiliams, kepa

KEPTUVĖ "GARSAS"
W. Masiulevich ir A. Shrupski
(savininkai)
209 BEDFORD AVENUE
Brooklyn, N. Y.
(Tel. Greenpoint 2876)
— Siunčiam ir į kitus Miestus —

THE MARCY BATHS
82-86 MARCY AVENUE
Brooklyn, N. Y. *Phone Stagg 8326.*

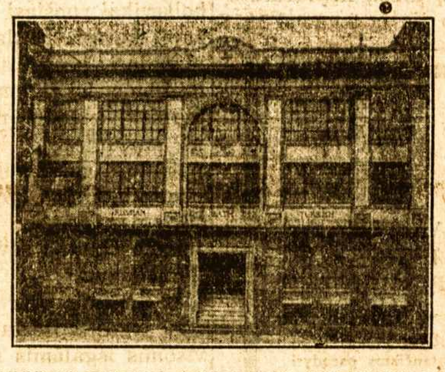

300 Pavienių Kambarių — Saulėta Salė Pasilsėti

— NAUJOS PUSĖS MILIONO MAUDYNĖS —
Rusiškos ir Turkiškos Pirtys; Mediciniškos Vonios ir Masažas; Kiropodistas; Grožybės Palocius Moterims ir Merginoms; Valgykla.
MOTERIMS — Panedėliais ir Utarninkais.
VYRAMS — Visomis Kitomis Denomis
DIENĄ ir NAKTĮ

DIDELĖ PERMAINA PO 10 METŲ PAS
MACYS BROS. FURNITURE CO.

Namas Pertaisytas Moderniškiausiai; Furnišiai Vėliausios Mados, Tik ką iš Dirbtuvių. Stock'as Dvigubai Padidintas; Gvarancija iš Dirbtuvių Daugiau Užtikrinama; Patarnavimas Daug Tobulesnis Del Publikos. — Išmokėjimo Sąlygos Lengviausios

KURIEMS TIK KO REIKALINGA Į NAMUS KREIPKITĖS

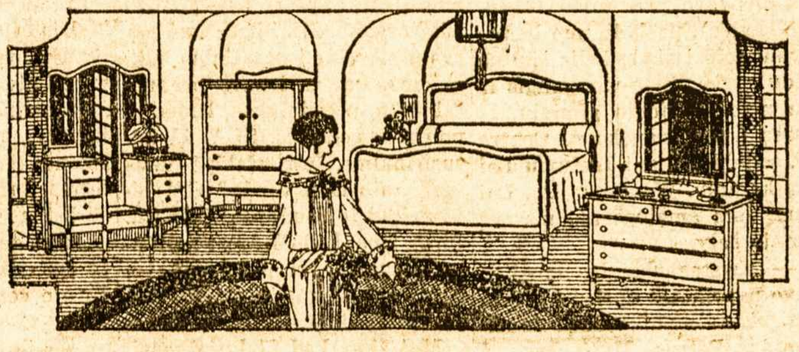

198-200 GRAND STREET BROOKLYN, N. Y.
TARPE DRIGGS IR BEDFORD AVENUES
Pristatom į visas New Yorko ir Brooklyno apylinkes Dykai ir Saugiai

Telephone: Newtown 4464
A. VALANTIEJUS
ir
J. BARTAŠIUS
Graboriai — Balsamuotojai

4 Lexington Avenue,
arti Grand Av., Maspeth, L.I., N.Y.

20 NAUJŲ NAMŲ

Įsigyk namą viduryje Jamaicos miesto, kur dabar yra baigiama 20 vienos šeimynos namų ant Otto Place, 10 minutų nuo Jamaica Didžiosios Stoties, 10 minutų nuo Jamaica Elevatoriaus. Trolly Karai ir Busai ant vietos. Namai 6 kambarių, tailos kičinai ir maudynės, kanalizacija, šalygatviai. Viskas išmokėta. *Kitur nepirk nepamatęs musų namų!*

BATVINIS BROTHERS
10739 - 115th ST., RICHMOND HILL, L. I.
TELEFONAS: CLEVELAND 5654.

Važiuojant Jamaicos Elevatoriu, važiuokit iki Metropolitan Stoties; ten išlipus, eikit į pietus Ven Wick Ave. iki Otto Place. Arba atsišaukit pas mus augščiau paduotu antrašu.

MILIONO DOLARIŲ SALĖ

Puikiausi Brooklyne vieta Baliams, Vestuvėms, Vakarienėms, Vakarėliams, Prakalboms, Koncertams ir Banketams. — Gražus, moderniški kambariai susirinkimams.

Draugijos, pavieniai ir rengimo komisijos visados maloniai gaus pilnas informacijas pas —

MILLER'S GRAND ASSEMBLY
The $1,000,000 Ball Room
318 Grand Street
Cor. Havemeyer Street, Brooklyn, N. Y.
Tel. Stagg 7798

Tel. Greenpoint 7831
LIAUKUS FOTOGRAFAS

Fotografavimas įvairių grupių ir pokilių: kaip vestuvių, banketų, vakarienių, nabašninkų, mokinių ir tt. yra mano specialybė.

Visus fotografijos darbus atlieku artistiškai ir prieinama kaina. Reikale nepamirškit adreso

214 Bedford Avenue
(tarpe N. 5th ir N. 6th gatvių)
Brooklyn, N. Y.

VISI ŽINO MUS
MES ŽINOM VISUS

Užtat visi esat kviečiami pas mus
Šiltam arba šaltam Ore
P. YANKUS (didysis)
ir P. PUSNIKAS
115 NORTH 6-th ST

Kampas Berry Street Brooklyn, N. Y.

Tel. 2320 Greenpoint —:: ::— Telephone 7867 Main

GRABORIUS
JUOZAS GARŠVA

Mano firma gerai atlieka sekančius darbus: išbalsamuoja ir laidoja mirusius ant visokių kapinių. Pagrabus paruošia nuo paprasčiausių iki prakilniausių. Parsamdo karietas laidotuvėms, veselijoms, krikštynoms ir kitiems pasivažinėjimams.

Viršui minėtais reikalais kreipkitės pas mane, o būsit užganėdinti

231 Bedford Ave. OFISAI: *264 Front Street*
BROOKLYN, NEW YORK

LIETUVIŠKA AKUŠERKA

Marijona Tamkienė

Prie palagų ant pareikalavimo dieną ar naktį, taipgi nedėldieniais. Darbą atlieka atsakančiai už prieinamą kainą.

7 STAGG STREET
Arti Union Av., Brooklyn.
Tel. Stagg 6731.

ANTANAS TAČILAUSKAS
Savininkas
Lietuviškas Restoranas ir Susirink. Svetainė

Čia galite gauti tinkamus valgius, gerai pagamintus ir už prieinamą kainą. Taip pat pasirendavoti svetainę susirinkimams, vestuvėms bei kitokioms apeigoms.

999 GRAND STREET, BROOKLYN, N. Y.
Telefonas Stagg 3922)

Gal ir Lietuvis Buvo Tarp Amerikos Radėjų

Ant Kolumbo garbės, kaipo pirmutinio radėjo Amerikos sausžemio, buvo padaryta nema ža puolimų. Prof. Karpinskis, kuris dėsto matematiką Michigano universitete, bet mėgsta šalimais tyrinėti Amerikos istorijos pradžią, sako, yra tukstantis straipsnių ir tukstantis knygų, kur bandoma garbės vainikas nuo Kolumbo atimti. Apie 30 knygų įrodinėja, buk kinai 500 metų pirm Kristaus yra lankę Kalifornijos pakraščius. Nesenai vienas Harvardo profesorius išleido knygą, kurioje tvirtina, kad ir Afrikos juodukai pirm Kolumbo lankė Ameriką ir joje apsigyvendavo.

Italai turi pasaką, kad du broliai Zeno buvo nuplaukę Amerikon 1380 ir 1404 metais. Valiečiai Anglijoj tvirtina, kad tulas Madokas buvęs Amerikoje 1170 metais. Airiai pasakoja, kad vienas jų vienuolis pasiekęs "naują pasaulį" septintame šimtmety po Kristaus. Arabai taipgi sako, kad aštuoni jų tautiečiai išvykę ieškoti naujų žemių ir radę Ameriką.

Mums, lietuviams, įdomu, kad senuose raštuose yra minimas ir tulas jurininkas, vardu Jonas Scolve, arba Szcolny, kuris neva pasiekęs Ameriką pirm Kolumbo. Žinia apie jį randama knygoje ispano Lopaz de Gomara, išleistoje 1551 metais. Jis tą Scolve vadina lenku, bet mes žinome, kad pa-Baltijos pajury gyveno prusų tauta, kurią raštai vadindavo "skalaujai." arba "šalviai." Lenkai tada prie jurių nebuvo priėję ir neturėjo laivyno. Metai tam atgal, knygyno prižiurėtojas Danijos sostinėj Kopenhaga, prof. Larsen, išleido knygą, kurioje įrodo, kad tikrai tulas Scolve rado Ameriką 20 metų pirm Kolumbo, bet jis tą Scolve padaro nervegu, plaukusiu ieškoti naujų žemių, prisiklausęs pasakų pas portugalus.

Yra neginčijama, kad apie 11 tą šimtmetį garsus Normanai (Norsemen) tikrai lankė Ameriką ir pabuvodavo čia po keletą mėnesių. Jie Ameriką rado keturi šimtai metų pirm Kolumbo, tik niekas iš jų radimo nepasinaudojo. Europos tautos dar nebuvo pasiruošę užimti ir apgyvendinti naujus žemės plotus. — *V.*

Skaitykit ir Platinkit "Vienybę"

Lavinto Reporterio Reikšmė ir Jo Įvertinimas

Rašo Z. Gerulaitis

Laikraščių reporteris gali atsiekti lavumo uoliu darbu kartais ir daug pinigų išleisdamas, kol pakels save reporterio korespondento darbo augštumoje. Tą įgyti, korespondentas privalo rašyti ir perrašyti, galvoti ir šimtus kartų pergalvoti — šimtą ir pirmą pavyks.

Bet kuris reporterio nusistatymas turės daugiau pasisekimo, mano nuomone, jei jis bus persiėmęs kuriuo nors kilnum tikslu painformuoti visuomenę, kelti savo tautą kulturiškai ir medžiagiškai, kovoti su jos ydomis, buti sargyboje jos visokeriopo išsivadavimo. Redakcija ir visuomenė įvertins darbą tokio reporterio korespondento, kuris pasistatys tikslą nukovoti savo apylinkėje, kurį blogą paprotį, netvarkos reiškinius svetimo gaivalo klastingas užgaidas ir tt. Jei reporteris rašo ne vien tam, kad rašyti, bet del to, kad jį reikalas spirte spiria pasisakyti visuomenei, ką jis žino ir mato, tai jis turi daug daugiau progos ir bus išklausytas bei įvertintas. Delto ne paskutinę vietą reporterio tėmoms užima jų nuoširdumas.

Vyriausias laikraščių tikslas, yra informavimas, žinių teikimas. Tas žinias patiekti tegali išsilavinę, gerai prisiruošę reporteriai. Nuo reporterių parcina atvaizdavimas spaudoje apylinkės ir visuomenės gyvenimo. Jokios tautos ar šalies gyvenimas nebus pilnai gerai atvaizduotas, jei ji neturės uolių, nusimanančių reporterių. Redaktoriai be reporterių-korespondentų vis tiek, kaip generolai be kareivių.

Taigi iš augščiau reiškiamų minčių, mes matome, kad reporteriai-korespondentai laikraščiams yra butinai reikalingi, ir dar gerai savo darbui pasiruošę bei pasišventę.

Dėja, kad musų laikraščiai korespondentų nebrangina, jų darbo neįvertina ir vis sakosi neturį pinigų iš ko atlyginti už darbą (mat tie korespondentai papratę valgyti, kad ne tas, tai jiems pinigai nebutų reikalingi). Delto geri, lavinti reporteriai nebendradarbiauja; o jei bendradarbiauja, tai mažai; nes iš to pragyventi sunku.

Štai kur dar yra vienas musų gyvenimo teigiamai neišrištas klausimas.

K. Norkus Atvyko Brazilijon

Rašo Imigrantas

Pastaruoju laiku Brazilijoje susidarė jau nemažas burelis lietuvių išeivių, tik nelaimė, kad jie visi toli nuo vieni kitų išsiskirstę, ir nėra kam jų sutraukti į didesnes kolonijas, kaip kad Jungt. Valst. Amerikoje esti.

Nesenai pasklido žinios, kad čionai atvykęs ir p. Kastantas Norkus, kuris Kaune subankrutijo savo išeivybės kontorą.

K. Norkus, iš Kauno pabėgęs, tulą laiką gyvenęs Berlyne. Pas kiaus, kaip žinių gauta, išvykęs į Tunisą — Francų Pietų Afrikos dalį. Bet tenai apsigyventi, matomai, negalėjo. Todel dabar, girdėtis, jau esąs pas mus Brazilijoje. Smulkesnių žinių dar neturim; bet vieną dalyką gavome girdėti, kad jisai su kokiu ten Jakučinskiu, įkurę San Paolo mieste kokį tai biurą ir pardavinėją miškus. Šis miestas randasi prie Pacifiko, ir skaitosi didžiausis Brazilijos uostas.

Tas gal teisybė. Jau gauname čionai laiškus nuo giminių ir draugų, kurie praneša, jogei jie p. Norkaus vardu gauną iš Brazilijos laiškus, kuriuose esą kalbinama žmonės važiuoti Brazilijon ir pirkti "dzeliankos" miško po $100. Laiškuose p. Norkus siulo daug miško ir žemės už labai pigią kainą.

Tas biznis mums atrodo yra ne visai geras, nes už tuos pinigus tokio "rojaus" Brazilijoje dar nesigirdėti. Jeigu kas ir nusipirks, tai turės begalines vargo, kurio nesigriebia girių gelmėse net prasčiausi Brazilijos darbo vergai.

Pavadų (Proxy) Stempos Nebereikalingos

Pranešu visų Lietuviškų Bendrovių ir kitų gerovių žiniai, kad šįmet balsuojant su pavadais (proxies) nebereikia jokių stempų lipinti.

Man nuėjus anądien į Suv. Valst. mokesčių ofisą pas valdininką ir paprašius dokumentinių stempų, jis paklausė: kam man reikia jų? Atsakiau, kad del "proxy;" jis atsakė, kad jau panaikintos visos tokios mokestys nuo Kovo mėnesio 1926 metų ir nereikia jų daugiau niekur.

Paaiškino irgi, kad nereikia jokių stempų ant "Deed" prie pirkimo žemės, nes jis sako, kad ir ta mokestis esą panaikinta. Toliaus, jis sako, niekieno neklausykite, nes yra tokių, kur renka tas mokestis, tik sau į kišenę, esą surenka tukstančius dolarių nuo žmonių, kurie nežino dalykų stovio.

Man prigulint į keletą panašių bendrovių, sutaupina jau net iki dolarines, kas bus gerai ir su daugeliu kitų. Taigi pranešu visų žiniai, kad jau nėra mokesčių ant jokių pavadų (proxies). *Jonas J. Nienius*

Globietėms Viešas Laiškas

Paskutiniu laiku "N. P." drįjėlę puolė fašistinės davatkos, jos nori į savo rankas paimti.

Liepos 3 d. apsilankė Širvydo brolis; atvežė 25 dolarius, kuriuos įteikė p. Danielienė, ir nu fotografavo "N. P." draugijos naują bustinę.

"N. P." draugijos turtas siekia 500 dolarių knygomis. Rygoje, senų rubų rinkoje, užpirkta 128 eilutės rubelių ir 100 porų čeverykučių. Knygomis, šįmet bus aprupinta 300 biednų moksleivių.

Liepos 10 d. "N. P." draugijos pirmininkas važiavo į Vokietiją susipažinti su pašalpų draugijų veikimais.

"N. P." Pirmininkas — *P. Kriukelis.*

A. A.

STEFANIJA BUTKUS (Butkiewich) persiskyrė su šiuo pasaulin po trumpos ligos Lapkričio 18 d., 8 val. ryte, sulaukus 59 m. amžiaus. Laidotuvės atsibuvo 22 d. Lapkričio su bažnytinėmis apeigomis. Paliko dideliame nuliudime vyrą Adolfą, 4 vaikus — Kazimierą, Juozapą, Amelią, Edvardą; vieną sesrį Pelagią Brozeitis ir vieną brolį Edvardą Daujotas. Paeina iš Tryškių. Tegul bus jai lengva šios šalies žemelėje ilsėtis!

Pelagia Brozeitis,
3538 E. Allegheny Av.
Philadelphia, Pa.

Garsinkitės 'Vienybėje"

NEATSIDUODA NEVERČIA VEMTI
Specialiai išgrynintas tikras originalis ricinos aliejus.
Po 25c. ir 50c. aptiekose.
Klauskite literaturos pas:
WALTER JANVIER
417 Canal St., New York
KELLOGG'S *TASTELESS* **CASTOR OIL**

Užrašykit "Vienybę" Giminėms ir Pažįstamiems Lietuvoje

ĮSISENĖJUSIAS VYRŲ-MOTERŲ LIGAS

Pasekmingai Gydau Moderniškais Mokslo Budais

PARODAU GREITAS PASEKMES visose formose nervų, odos ir kraujo suirimų, odos išbėrimų, įsisenėjusių žaizdų, nervų silpnumo, inkstų ar šlapumo suirimų, raumatizmo, hemoroidų, fistulų, ištinusių liaukų, ar kitokių pilvo, vidurių, žarnų ligų. Ištiriu kraują ir apsakau tikrą jusų stovį.

MANO KAINOS PRIEINAMOS ir asmniškai prižiuriu kiekvieną sykį atėjus. Kraujo tyrimas Wassermano sistema ir kemiška analyzė šlapumo, X-spindulių kvotimas.

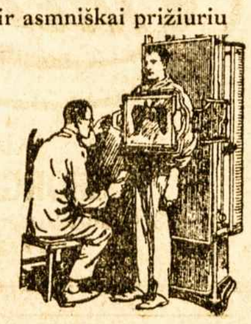

Pasitarimas ir Patarimas Dykai
DR. ZINS *Specialistas*
110 East 16th St., New York City
Tarpe 4th Ave. ir Irving Place
Valandos: 9 iš ryto iki 8 vakaro.
Nedėliomis: 9 iki 4 po pietų.

Štai Ką Žmonės Sako Apie Naujokų Cigarus

p. ANT. TACILAUSKAS, 999 Grand St. Brooklyne, geriausių valgių Restauracijos užlaikytojas, sako: "Naujoke ir vėl prisiųsk 500 Cigarų, nes iš Litografijos spaustuvės mechanikai, po valgiui kitokių neima, o visada JOHN'S CIGARO reikalauja. Ketvirtas metas juos laikau, gerai patinka ir Amerikonams".

WHOLESALE CIGAR DEALER, Mr. J. BALSAVAGE, 51 Sheridan St. (Phone W. B. 6962-R.) Wilkes-Barre, Pa., taip rašo: "Your Cigars are very good; please send again of the Brands 1000 JOHN'S CIGARS hand made; 1000 Petro Naujoko, and 200 L. D. K. Vytauto 15c. for retail. Hurry up!"

PILIETIS L. ALEKSEJUS, 33 Hudson Ave., Brooklyn, savininkas švariausios Restauracijos toj dalyj miesto, kuris jau keliolika metų pardavinėja šiaip kalba: "PETRAI, pasiskubink atgabent 300 Cigarų, jie taip greit ir vėl išėjo. Edisono Power House darbininkai, vis JOHN'S CIGAR graibo".

Daugybės privatiškų žmonių ir biznierių Brooklyne ir kituose miestuose, taip kalba ir rašo apie JONO ir PETRO NAUJOKŲ CIGARUS!

Gerbiami Viengenčiai! ir kituose miestuose reikalaukit nuo savo miesto biznierių NAUJOKŲ CIGARŲ. Restauracijose, užeigose, pas barberius ir kituose štoruose mes pristatome visur per pačtą, daug ar mažai. — Visiems biznieriams, agentams ir privatiškiems žmonėms apmoka prisiuntimo lėšas. Rukysit ir džiaugsitės NAUJOKŲ CIGARAIS.

LIETUVIAI PAS LIETUVIUS! Rašant adresuokit:

NAUJOKŲ CIGAR SHOP
267 Division Ave., Brooklyn, N. Y.
VIETINIAMS žinotina: tarpe Marcy ir Rodney Sts.

KASMOČIUS ir TUBA

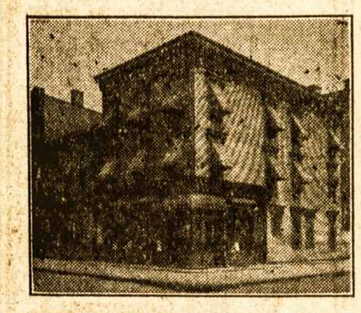

(Praeidami atsižvelgkite į šį namą)
260 HUMBOLDT ST.
Brooklyn, N. Y.
Telefonas Stagg 2481
Užlaikome lietuviams užeigos vietą ir turime Gražią Ruimingą Svetainę del įvairių Mitingų ir Pokilių (Lietuvių Kriaučių Kontraktoriai užlaiko savo ofisą mūsų svetainėje)
Visuomet reikale kreipkitės pas: —
KASMOČIUS ir TUBA
260 Humboldt Street
Brooklyn, N. Y.

Baltijos Amerikos Linijos
BUSIANTI IŠPLAUKIMAI
"LITUANIA" Gruodž. 23 d.
"ESTONA" Sausio 11 d.
Važiuokit visu keliu vandeniu į pačią
KLAIPĖDĄ
per laisvąjį Dancigo portą. Iš ten tiktai vienos nakties kelionė kitu laivu.
$107 Tiesiog į Klaipėdą
3-čia klesa
UŽSIMOKANT ABIPUS, TIKTAI $181.00.
Populiariška turistinė trečia klesa tiktai $10 brangiau vienpus, $15 abipus.
Taksai atskirium.
Žiniom kreipkitės į vietos agentus ar į bendrovę:
Baltic America Line, Inc.
10 BRIDGE ST., NE WYORK

CUNARD
Į LIETUVĄ
(per Angliją)
sumažinta kaina 3 klesos sugrąžtinių laivakorčių
Į KAUNĄ ir ATGAL ant
BERENGARIA ir
AQUITANIA $215
MAURETANIA ... $211
Į LIEPOJĄ IR ATGAL ŠIAIS LAIVAIS — $186.
Į Lietuvą greitu laiku. Išplaukimai kas Subatą. Keleiviai nepiliečiai įleidžiami be kvotos varžymų. Visi 3 klesos keleiviai turi kambarius. Neprilygstamas švarumas. Puikus maistas. Kreipkitės prie vietos agentų ar į

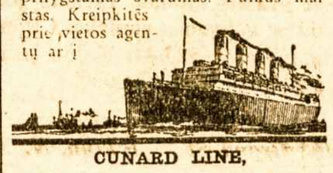

CUNARD LINE,
25 Broadway, New York

Kuomet Kudikiai Verkia Pabandykite
BAMBINO BABY'S BEST FRIEND
Geriausis vaistas nuo vidurių užkietėjimo.

Išmeskite Tą Seną Juodą Pečių ir Įsidėkite

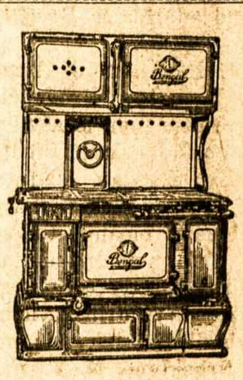

ŠITĄ GRAŽŲ ENAMELIUOTĄ ANGLINĮ IR GAZINĮ PEČIŲ SAVO VIRTUVĖJE

Pasižiurėkite į įvairius modelius po No. *142 Perry Ave.* ir tikrai pasakysite "sudiev senas, juodas šepety!"

BEEKMAN STOVE COMPANY
99 Beekman Street, New York, N. Y.
142 Perry Avenue, Maspeth, L. I. N. Y.

Geriausias Lietuviškas
LORIMER RESTORANAS
Savininkės: J. Marčiukienė ir A. Lukauskienė
Čia gaunama sveiki, gerai pagaminti, lietuviški ir amerikoniški valgiai. Musų kostumeriai yra visados pilnai užganėdinti.
417 LORIMER STREET BROOKLYN, N. Y.

Susivienijimas Liet. Amerikoje
DIDŽIAUSIA LIETUVIŲ APDRAUDOS IR PAŠALPOS ORGANIZACIJA SUVIENYTOSE VALSTIJOSE, KURIOS TURTAS ARTI 1,000,000, narių 20,000
NUO SUSIORGANIZAVIMO IKI ŠIAM LAIKUI IŠMOKĖTA $400,000.00 POMIRTINIŲ, PAŠALPŲ IŠMOKĖTA $500,000.00.
SLA. kuopos, randasi visuose didesniuose miestuose. Nariai priimami nuo 18 iki 50 m. amžiaus. Visi nariai gauna laikraštį "Tėvynę" dovanai ir taipgi gauna SLA. išleistas knygas už pusę kainos.
POMIRTINIAI SKYRIAI — $150, 300, 600, ir 1000.
Pašalpos Skyriai — $6.00, $9.00 ir 12.00 į savaite.
Del platesnių informacijų kreipkitės šiuo adresu:
LITHUANIAN ALLIANCE OF AMERICA
307 W. 30-TH STREET, NEW YORK, N. Y.

LESSINGO MĖSINYČIA
Geriausia Lietuviška Mėsinyčia, kurioje galima gauti šviežių ir rukytų mėsų, Lietuviškų Skilandžių ir dešrų. Gaminu taip kaip del savęs. Malonėkite ateiti, o persitikrinsite, kaip aš mandagiai visiems patarnauju.
A. LESSING
410 LORIMER STREET BROOKLYN, N. Y.

CYPRESS HILLS RESTAURANAS
Šiuomi pranešu visiems pažįstamiems, kad aš atidariau VALGYKLĄ, kurioje gaminame Amerikoniškus ir Lietuviškus Valgius pagal kostumierių skonį. Tad kviečiu kiekvieną atsilankyti del persitikrinimo, o užtikrinu, kad liksit patenkinti.
OSWALD KIBURIS
948 Jamaica Av. (kamp. Meeker Av.) Tel. Cypress 4672 *B'klyn, N. Y.*

Tel. Stagg 0783 *Notary Public*
Juozas Levandauckas
GRABORIUS
Patarnauju visiems be skirtumo, parsamdau automobilius kiekvienam reikale: vestuvėms, krikštynoms ir šiaip pasivažinėjimams. Kainos žemos.
Ateikite ir Persitikrinkite
107 Union Avenue, Brooklyn, N. Y.

RESTAURANTAS
Gaminame Lietuviškus, Rusiškus, Vokiškus taipgi ir angliškus valgius. Kuris nors sykį pribuna pas mus ant pietų, tas pasilieka visados musų kostumeriu, nes skainiausiai valgiai ir mandagiausias patarnavimas.
POVILAS SAMULĖNAS
802 Washington Street, New York City, N. Y.

Kas yra žmogaus amžinas priešas — šaltis. Jis netik sunkiausias ligas įvaro, bet ir į grabą paguldo. Bet tie, kurie varto ja po plačią Ameriką pagarsėjusius URBAN'S COLD POWDERS (Miltelius nuo šalčio), jokių šalčių nebijo. Už 75 centus už baksą apsiginkluok nuo savo nuožmaus priešo!

URBO LAX TABS (25 centai už skrynutę) yra kai kanuolė prieš kitą amžiną žmogaus priešą—vidurių užkietėjimą—kuris žmogui pagamina daug rupesčių ir sunkių ligų.

Lietuviškų, Bulgariškų, Homeopatiškų ir kitokių vaistų tegalima gauti gerų pas —
F. URBONAS
151 METROPOLITAN AVE., BROOKLYN, N. Y.
Telephone Greenpoint 1411

Brooklyno ir Apylinkės Žinios

"Vienybės" Adresas: 193 Grand Street, Brooklyn, N. Y. Telefonas: Greenpoint 2427.

BIEDNŲ MOKSLEIVIŲ EGLAITĖ

Bronius Minet, sekmingas Brooklyno biznierius, "Vienybės" šėrininkas ir draugas, aukavo $2.00.

Juozas Bendikas, nesenai atvykęs iš Lietuvos ir savo akimis matęs biednų moksleivių vargus, aukavo $1.00.

Vincas J. Višnius, "Vienybės" bendradarbis iš Brooklyno, N. Y. — $1.00.

J. Bablinskas, iš Amsterdam, N. Y., rašo: "Prisiunčiu $4.00 ir prašau man išrašyti "Trimitą," o $1.00 skiriu Biednų Moksleivių Fondan. Kad turėčiau, tai daugiau prisiųsčiau; man labai gaila biednų studentų, nes aš pats nemokytas, tai žinau kaip sunku gyventi be mokslo."

Jurgis Andriuškevičius, "Vienybės" šėrininkas ir prietelius iš Brooklyno, N. Y., prisiųsdamas sveikinimą visam "Vienybės" štabui, aukoja $1.00.

Buvo Eglaitėje $94.00. Dabar yra $100.00.

Eglaitė tebestovi ir visi su savo auka ateinanti anaiptol nepasivėlins.

Ačiu!

SVEIKINIMAI VISIEMS NAŠLAIČIŲ RĖMĖJAMS

Visus našlaičių rėmėjus, kai Brooklyne, taip ir plačioje Amerikoje, kurie tik su mumis bendradarbiavo, siunčiame nuo širdžius sveikinimus su Naujais 1927 Metais! Lietuvių Moterų Globos Draugija Brooklyne tikisi, kad ir ateinančiais metais jautrios Lietuvių širdys dar karščiau plasnos savo Tėvynės ir našlaičių bei visų vargdienių meile. Kviečiame visus mums padėti vesti gailestybos darbą, kuris yra kilniausis už visus. *L. M .G. D. Valdyba*

NAUJŲ METŲ LAUKTUVIŲ VAKARĖLIO PROGRAMAS

Šį vakarą, "Vienybės" Svetainėje įvyksta Naujų Metų lauktuvių vakarėlis rengiamas Lietuvių Moterų Globos Draugijos.

Vakarėlis prasidės kaip 8 v. vakare. Vakarėlio programe, apart šokių prie gražios muzikos, programe prisižadėjo dalyvauti sekanti artistai: K. Kriaučiunas, M. Žemaičiutė, K. Saurusaitis, A. Kriaučiuniutė, O. Beržičiutė, M. Miltakiutė, E. Vyziutė, A. Vyziutė, B. Vyziutė, A. Žarskytė, J. Bagdonas, K. Bagdonas ir kiti.

Vakarienė bus apie 12:00 v. nakties, sutinkant linksmą Naująjį Metą.

Užsisakiusių svečių ir viešnių lakštas jau pilnas.

L. M. G. D. Rengėjos.

OPERETĖS CHORO NAUJŲ METŲ KONCERTAS

Naujų Metų dienoje, Sausio 1 d., Šeštadieny, 3 val. po pietų, Lietuvių Operetės Choras duos koncertą Y. M. C. A. salėje, Marcy Av. prie Broadway. Koncerto programas susidės iš Kalėdinių giesmių ir šiaip choro dainų.

Koncertą rengia pati Y. M. C A. organizacija ir užtad įžanga yra ***visiems veltui.*** Turinti laiko Brooklyniečiai gali pasinaudoti proga.

Po koncertui publikai bus pavelyta apžiurėti parodos kambarys ir taipgi visos įstaigos, kaip sporto, taip ir mokslo, telpančios tame didžiuliame name.

Menadžerius mus prašo pranešti, kad Lietuviai be jokių abejonių Naujuose Metuose ateitų ir jaustųsi, kaip namie; nes ši diena yra tam skirta, kad supažindinti visuomenę su Y. M. C. A.

L. O. C. Valdyba

VISIEMS KURIE IŠSISKYRĖ IŠ SUBOLŠEVIKĖJUSIOS SLA. 83 KUOPOS

Šiuomi pranešama visiems geriems lietuviams SLA. nariams, kurie išsiskyrė nuo subolševikėjusios SLA. 83 kuopos, kad didžiausi išsiskyrusi grupė per eina prie 38 kuopos.

Musų naujai įstojamoji SLA 38 kuopa laikys metinį susirinkimą Sausio 2 d. šį sekmadienį, nuo 2 val. po pietų, svetainėje 260 Humboldt St. Kampas Ten Eyck St.

Visus narius (-es) nuoširdžiai kviečiame susirinkti, nes čionai įvyks formalis musų grupės prisivienijimas į SLA. 38-tą kuopą.

Skyrimosi Komisija

INFORMACIJA DEL GIMNASTIKOS MOKSLO

Gerbiamieji: — Aš noriu eiti į gimnastikos mokyklą, bet ne žinau, kame ji yra. Norėčiau išmokt visokių lankstymų ir miklumų. Malonėkite pranešti per "Vienybę."

"Vienybės" Skaitytojas

Nuo Redakcijos. Kiek žinoma pas Lietuvius tik Gimnastikos Klubas (168 Marcy Av.) turi gimnastikos pabukles. Ar ten kas gimnastikų mokina, to mes nežinome.

Be to, galima pasiteirauti bile kuriame skyriuje Young Mens Christian Association (Y. M. C. A.) Tenai buna mokinama, tik reikia užsirašyti į narius. Pas juos pasiteiravus, jie galėtų suteikti platesnių informacijų ir apie speciales gimnastikos mokyklas Brooklyne ir N. Yorke.

PASISVEIKINO ZUJUS SU BIMBA

"Garso" redaktorius p. Zujus, įdėdamas savo laikraštin aprašymą apie komunistų mitingą, nepamiršo įdėti ir sekantį pagyrimą komunistų keikunui Bimbai, sekamai: "Bimba, nors ir bimbiškai, bet vis delto neblogai užvažiavo širvydui, kuris, anot Bimbos, demokratiją myli, kaip merga vaiką."

Mat susitiko du "demokratijos mylėtojai" — Zujus ir Bimba. Valio! ***Demokratas***

KNYGUTĖ POEZIJOS MYLĖTOJAMS

Tik keturi egzemplioriai parėjo "Vienybės" Redakcijon nau jos poezijų knygutės — "Spinduliai ir Šešėliai," parašytos "Vienybės" bendradarbio p. L. Vitkausko. Kaštuoja po 20c. Klauskite redaktorių.

VĖLIAUSIS LAIŠKELIS IŠ KAUNO

Nuo įvykusio Gruodžio 17 d. Lietuvoje Smetonos "Pučo" tie sioginių žinių laiškais dar nėra. "Vienybės" Redakcija gavo laiškelį iš Gruodžio 16 d., tai yra kaip tik už dienos prieš perversmą. Rašytojas pastebi didelį subruzdimą tarpe gyventojų, kurie laukė tą dieną Seimo posėdžio. Visi sakė: "Jau dabar, kad bus tai bus!"

Prieš tą laiką ėjo smarki kova tarpe partijų. Kauno krautuvininkai žydai leido paskalą, kad busiąs "pogromas," o lenkai ir rusai buvo taip nusigandę, kad kiti ketino bėgti į užsienius.

Tą pačią dieną datuotas pakelis su p. Vitkausko knygomis irgi pasiekė "Vienybę."

Kadangi laiškai iš Lietuvos Brooklyną pasiekia maždaug per 15 dienų, todel skaitant nuo Gruodžio 17 d. tikimasi gauti tą dieną išsiųstus laiškus ir laikraščius, maždaug apie ateinantį Pirmadienį. Žinoma, jeigu cenzura nebus uždariusi kelių.

MUŠĖ PAČIĄ UŽ PAGIMDYMĄ MERGAITĖS

Tulas Pedro Gabriel (rodos ispanas), 32 metų, nuo 534 Flushing Av. tapo areštuotas už smarkų sumušimą savo tik 16 metų pačiukės Angelinos, už tai, kad ji pagimdė mergaitę, vietoj berniuko. Be to, pas smarkuolį dar rasta revolveris be laisnio.

Atsidurė Bridge Plaza teisme.

PRAMOGŲ KALENDORIUS

Sausio 9, 1927, Lietuvių Gimnastikos Klubo balius, Labor Lyceum Svetainėje.

Sausio 9, 1927, nuo 6 val. vak. D. L. K. Vytauto D-jos 12-tas Metinis Balius, par. svet., 207 York St.

Sausio 15, 1927, Jaunų Lietuvaičių Draugijos, 3-čias Metinis Balius, Shuberto Svetainėje, Broadway ir Monroe St., Brooklyne.

Sausio 16, 1927, Maspetho Lietuvių Auditorijos vakarienė ir balius, "Atateka" Demokratų Klube, Maspeth Av.

Vasario 6, 1927, Lietuvių Operetės Dr-jos dramos skyrius vaidina 4-rių veiksmų, Pr. Bajoro rašytą dramą — "Motina." Šis vakaras skiriamas K. B. Kriaučiunui, paminėjimui jo 20 metų darbuotės scenoje. Meldžiame visus, nieko tą dieną nerengti. — ***Komitetas***

CINEOVA JUDOMŲ PAVEIKSLŲ KORPORACIJA
perstato
LIETUVIŲ DIENA PHILADELPHIJOJ
kurioje dalyvavo 10,000 lietuvių
Taipgi bus rodoma arciv. Matulevičiaus vizitacija Newarke. Taigi nepraleiskit šios progos, nes pamatysite patys save judomuose paveiksluose, kurie labai puikiai atrodo — mergaitės ir vaikučiai ir visa visuomenė. *Rodysime ir porą Amerikoniškų Komedijų ir mokslišku paveikslų.* Taigi užtikrinu, kad busite pilnai užganėdinti mano parengtu programu.
SAUSIO-JAN. 9, 1927
BAŽNYTINEJ SALEJ
207 Adams St., Newark, N. J.
Pradžia 7:30 val. vakare.
Įžanga — — 35c., vaikams 15c.
Šiuos paveikslus rodys
Cineovos Korporacijos Inkorporatorius,
J. NAVIKAS.

Real Estate

Bargenas — 2 šeimynų murinis namas su porčiais, 4 karų garadžium, 2 štymo pečiai. Kaina $14,700. Cash $5,000. Blokas nuo Jamaica Av. Stoties.

8 šeimynų murinis namas, 5 kambariai kiekvienai šeimynai. Elektros šviesos, geros rendos, palei Williamsburg Tilto Plaza. Kaina $18,500. Cash $2,500.

Palei Bedford Av. ant Sandford St., 8 šeimynų medinis namas. Kaina $10,000. Cash $1,500. Iš pirmų rankų. Geras pirkinis.

Palei Wyckoff Av. stotį, 2 šeimynų muro namas su visais naujausiais įtaisais, 2 štymo pečiai, 2 karam garadžius, 4 metų senumo, su porčiais. Kaina $16,000. Cash $5,000.

Cypress Hills, 3 šeimynų muro namas, labai pigus. Kaina $11,300. Cash ant sutikmės.

Bushwick Section. — 8 šeimynų muro namas po 5 kambarius kiekvienai šeimynai. Labai gražus namas. Pirmas pamatęs nepraeis nepirkęs. Rendų metams $2,544. Kaina prašo $18,000. Cash $4,000.

WALTER SHABUNAS
193 Grand St., B'klyn, N. Y.

Per dešimtį metų specialistas gydyme visokių kojinių ligų — sutinimų ir dieglių pirštuose, pėdoje, kulnyje, blauzdoje ir kelyje — pasekmingai pašalina jaugusias nagas, kornus, pritrynimus ir sustiprina krintančią pėdą.
LIETUVIS KOJŲ IR PEDŲ SPECIALISTAS
DR. JOHN J. GILLIN
Chiropodist-Podiatrist
203 Havemeyer St., Brooklyn, N. Y.
Valandos: 10-12 ir 2-8, šventtad. ir sekmd. 10-1.
Phone: Stagg 1985.
Panedėliais ofisas uždarytas.

Mano Hygieniški Milteliai tikrai paliuosuos nuo kojų nemalonaus kvapo, perštėjimo, nieztėjimo ir tt. Stiklas $1.00. — Skaudamiems kojų muskulams, nuvargusioms kojoms ir tt vartokite Dr. Gillin's Pedic Remedy — greitai pagelbės. Bonka $1.00. Užsakymus ir pinigus siųskite mano ofiso adresu.

VYRIŠKŲ DRAPANŲ KRAUTUVĖ
Užlaikau naujausių madų ir geriausių kompanijų vyriškų viršutinių ir apatinių marškinių, skrybėlių, kepurių, lietsargių ir tt.

STASYS PAUŽA
105-31 Liberty Avenue, kampas 106 gatvės
RICHMOND HILL, L. I.

ĮSIGYK ŠVENTĖMS
gražius, stiprius ir visados madingus
The Emerson Shoe
HONEST ALL THROUGH
Galima Gauti Pas
GEORGE W. WALAITIS
433 Grand Street Brooklyn, N. Y.
arti Keap Street, Brooklyn, N. Y.

Skaitykit ir Platinkit "Vienybę"

PAJIEŠKOJIMAI

Paieškau Marės Ramutelis (po vyru Mažeikienė), kuri 16-ka metų atgal gyveno Bostone. Paeina iš Žardinės vienkiemio, Medeikių val., Panevėžio apskr. Prašome atsiliepti: Joe Ramutin, Kent, Conn. (2)

Phone Juniper 7378.
M. BELIAUSKAS
BALLAS CO.
Laisniuotas Graborius
Parsamdom automobilius vesel-ijoms, kriktšynoms ir šiaip pasivažinėjimams.
61-52 Grand Street
Maspeth, N. Y.

Tel. Greenpoint 4428
Dr. John Waluk
Valandos:
nuo 8 iki 10 iš ryto
nuo 1 iki 3 po pietų
nuo 6 iki 8 vakare
Nedėliomis pagal susitarimą
161 North 6th Street
Brooklyn, N. Y.

Tel. Mansfield 9319
Dr. Ed. W. Zukauskas
1114 Foster Av.
Brooklyn, N. Y.
Valandos:
1—2 P. M.
6—8 P. M.
Nedėliom pagal sutartį
Kaip privažiuoti: Franklin Av. karu persimainyt ant Park Circle ant Smith St. karo. Važiuojant Brighton Beach Linija išsėskit ant Newkirk Avenue

Tel. 595 Greenpoint.
DAKTARAS
J. S. Misevičius
Office Hours:
8-10 A. M.
12-2 P. M.
6-8 P. M.
270 Berry St., B'klyn.

PARSIDUODA

Parsiduoda kendžių štoras. Biznis daromas geras. Geram ir prityrusiam žmogui yra proga padaryti pinigų. Atsišaukit: 117 North 5th St., Brooklyn. (158

Parsiduoda kriaučių šapa. 14 mašinų, įrengta pagal naujausios mados. Dirbtuvė randasi 571 Liberty Ave. Del platesnių informacijų atsišaukit po No. 88-37 — 144th St., Jamaica, L.I.N.Y. (157)

Parsiduoda Restoranas. Biznis išdirbtas nuo daugelio metų ir daromas did.lis. Lietuviais apgyventoje vietoje. Pardavimo priežastį sužinosit ant vietos. *673 Driggs Ave. Brooklyn, N. Y.* (0)

— Petrai, kur taip skubiniesi?
— Einu pas Juozą Abazorių.
— Kas tenai naujo yra?
— Tai yra geriausi lietuviška užeiga del visų lietuvių. Jis užlaiko geriausius valgius, saldžius ir karčius gėrimus, kvepiančius cigarus. Tai einam abu kartu.
— Koks jo adresas?
93 WYTHE AVE.,
Brooklyn, N. Y.
Tel. 4520 Greenpoint

Tel. Stagg 4409
A. RADZEVIČIUS
GRABORIUS
(Undertaker)

416 Metropolitan Avenue
netoli Marcy Av., Brooklyn, N. Y.

LINKSMŲ KALĖDŲ IR LAIMINGŲ NAUJŲ 1927 METŲ LINKIME
Visiems Musų Pirkėjams
JAUČIAME nuo širdies pareigą jums to linkėti, nes su jusų pagelba musų krautuvės šiais metais turėjo gerą apyvartą.
Musų biznis išaugo tiek, kad buvome priversti atidaryti dar naują krautuvę *Manhattan Hats, po No. 279 Broadway.* Šioje krautuvėje bus didžiausias pasirinkimas Stetson skrybelių Williamsburge.
Trokštame ir ateity turėti jusų malonę ir užtikriname jums 100 nuošimčių patenkinimą kaip medžiaga taip madomis.
Musų naujoje krautuvėje duodam brangias dovanas atminčiai su kiekvienu pirkiniu.
MANHATTAN HATS
žinomos Kaipo Geriausios
279 BROADWAY
264 Grand Street **499 Grand Street**
BROOKLYN, N. Y.

LINKSMŲ LIETUVIŲ KABARETAS
"CLUB WHITNEY"
3220 Avenue U Brooklyn, N. Y.
SAVININKAS ALEX J. NAGEN
SVEČIŲ UŽEIGA - RESTORANAS SU SKANĖSIAIS - JAUNUOMENEI KABARETAS - ŠOKIAI
Linksma - Smagu - Draugiška

Savininkas yra visų pažįstamas garsaus Semkin's Hotelio Menadžeris.
Phone: Esplanade 8705.
KELRODYS: Automobiliais — Ocean Ave. iki Ave. U po kairei Flatbush Ave. iki Ave. U po tiesiai.

TEL. STAGG 3523 NOTARY PUBLIC
RAPOLAS KRUCH'AS
FOTOGRAFAS
499 GRAND STR.
COR. UNION AVENUE BROOKLYN, N. Y.

Telefonas: Stagg 9105
DR. A. PETRIKA
LIETUVIS DENTISTAS
X-Spindulių Diagnoza
221 SOUTH 4th STREET
BROOKLYN, N. Y.
Priešais "Bridge Plaza"
Valandos: 10—12 prieš piet
2—8 po piet.
Penktadieniais ir Sekmadieniais tik sulyg sutarties

DIDELIS KONCERTAS
Profesoriaus
SILVIO GARAVELLI
su jo geriausiais mokiniais.
Nedėlioje, Sausio (Jan.) 9 d., 1927 m.
BROOKLYN LABOR LYCEUM
949 Willoughby Ave., Brooklyn, N. Y.
Pradžia 3 val. po piet.
Įžanga - - - - - - $1.00, 75c. ir 50c.

Pianai, Gramafonai, Armonikos, Gitarai ir Daug Kitokių Muzikališkų Instrumentų.
Kainos Labai Numažintos.
Rolei Pianams ir Rekordai Gramafonams. Lietuviški ir kitoki. Prisiunčiam į namus. Taisom ir Tuninam Pianus ir Gramofonus.
JONAS B. AMBROZAITIS
560 GRAND STREET, BROOKLYN, N. Y.
Telephone: Stagg 9942.

Nac. spaudos archyvo saugykla