"Vienybė" Yra
SENIAUSIAS AMERIKOS
LIETUVIŲ LAIKRAŠTIS
Visi "Vienybę" Myli.

VIENYBĖ

LITHUANIAN TRI-WEEKLY

"Vienybės" Kaina
AMERIKOJE - - $4.00
LIETUVOJE - - $5.00
Pavienis Numeris 4c.

NO. 3 — Ketvirtadienis, SAUSIO (JAN.) 6 d., 1927ž Brooklyn, N. Y. — METAI XL

(Telephone: 2427 Greenpoint) — Entered As Second Class Matter October 23, 1907. At The Post Office at Brooklyn, N. Y., Under the Act of March 3rd, 1879 — (Telephone: 2427 Greenpoint)

NAUJAUSI TELEGRAMAI

Baltimore, Md. Laivas, vežąs anglinę smalą, plyšo prie plaukoje stovėdamas ir užmušta keturi darbininkai, sužeista 37.

Washington. Amerikos valdžios viršunės bando teisinti karo špėkų išsodinimą Nikaraguos respublikoje.

New York. Plaukų kirpėjų ir dabintojų seimelis čia ilgai diskusavo apkirptų plaukų klausimą ir nepriėjo prie galutinos išvados. Vieni tvirtino, kad apkirpti plaukai pasiliks, o kiti sakė, kad ta mada nyksta.

Chicago. Sunus turtingo Cudahy skerdyklų savininko tapo motinos kalėjiman pasodintas už bandymą apsivesti su artiste.

New York. Daktarams patyrinėjus, pasirodo, kad didžiuma žmonių, kurie mirė nuo arielkos Kalėdų tarpušventėse, mirė ne nuo nuodingos degtinės, bet nuo per didelio persigėrimo.

Ryga. Sovietas Irkutske nuteisė sušaudyti šešius valdininkus už "diskreditavimą sovietų valdžios."

Berlin. Politinės partijos susipjovė del businčio ministerių kabineto. Kiekviena partija nori turėti savo atstovą ten.

Maskva. Sovietų valdžia susirupino žiniomis, kad ukininkai tyčiomis atsisako pilnai įdirbti savo laukus. Tai daro delto, kad už savo grudus negauna tiek pinigų kiek reikia mokėti už sovietinių fabrikų prekes.

Maskva. Gėrimas tiek išsiplėtojo Rusijoj, kad trys komisarai svarsto įvedimą varžymų. Tuli reikalauja vėl įvesti prohibiciją, bet valdžia sakosi negalinti atsisakyti nuo 300 milionų dolarių, kuriuos gauna iš monopolkų.

New York. Ladies Garment unija atsisakė siųsti delegatą į Maskvos adatinių unijų tarptautinį kongresą, paaiškindama, kad komunistai Amerikoje iš visų jėgų bandė sunaikinti uniją, o minėtas kongresas ruošiamas unijų, kurios priklauso komunistų vedamam raudonų unijų internacionalui.

Convent Sta., N. J. Vietos katalikų kolegija merginom, įsakė savo 200 studenčių atsisakyti nuo trumpų sijonų, nuo suvyniojimų pančekaičių, nuo tepimo lupų, ir kitų "modernybių." Prasižengėlės bus prašalinamos iš mokyklos.

Geneva. Zepelino fabrikai pradėjo dirbti milžiną orlaivį, kuris patogiai galės pervežti 100 keleivių per Atlantiką. Orlaivis statomas Ispanijos valdžiai.

LENKŲ MINISTERIS VĖL PRISIEKIA, KAD LENKAI NEPULS ANT LIETUVOS.

PILSUDSKIS SUTINKA KAD SEIMAS NEDUOTŲ DAUGIAU PINIGŲ LENKŲ KARIUMENEI

Žinios iš Meksikos Skelbia Išplitimą Įvairių Sukilimų ir Bruzdėjimų Prieš Valdžią

VARŠAVA, Sausio 4 d. — Ministeris Zaleskis vėl (jau kelintu kartu) iškilmingai prižadėjo taiką Lietuvai iš lenkų pusės. Jis pareiškė lenkų seimo užsienio reikalų komisijai:

"Prieš lenkų valstybę stovi du klausimai — revoliucija Lietuvoje ir Lenkijos santykiai su Rusija. Nežiurint iššaukiančių kalbų demagogų ir kitų Lietuvoje, Lenkija pasiryžusi susilaikyti nuo visų veikimų prieš Europos taiką. Mes niekados nenorėjome kištis į lietuvių reikalus, bet pageidautumėm baigti tą negalimą padėtį, kurią lietuviai sudarė, tebetvirtindami, kad abi šalys tebėra karo stovy."

Po Zaleskio kalbos pasirodė Pilsudskis, kuris pareiškė seimui, kad nereikalaus padidinti kariumenei skiriamas sumas ant 8 milionų dolarių, iš kurių butų pakeltos karininkams algos.

MEKSIKA, Sausio 4 d. — Po visą šalį plėtojasi gandai apie įvairius sukilimus. Matyti, kad katalikų dvasiškija jau įjudina tamsias indijonų ir banditų mases prieš valdžią. Vienoje valstijoje valdžios kareiviai sugavo vienuoliką sukilimo vadų ir juos sušaudė. Sutrempta sukilimai ir dvejose kitose valstijose. Gandai įbaisėja tuo, kad laikraščiams uždrausta dėti teisingų žinių apie kovą valdžios su katalikais. Jie turi dėti tik valdžiai palankias žinias.

WASHINGTON, Sausio 4 d. — Senatas pasišaukė iždo sekretorių Mellon paklausti, kokios įtakos organizuota prohibicijos davatkų draugija turėjo nustatyme kiekio nuodų, kuriuos valdžia deda į alkoholį. Nužvelgiama, kad valdžia sekė nurodymus ne savo kemikų, bet Anti-Saloon sąjungos vadų.

Voldemaras Sujungęs Rankas Smetonos ir Krupavičiaus

Kaunas. "Rytas" rašo: "Atstovui M. Krupavičiui sveikinant naujai išrinktą prezidentą Smetoną, ministeris pirmininkas, Voldemaras, juodviejų draugiškai suglaustas rankas suspaudė savąja ranka, lyg sim boliškai jungdamas didžiam tėvynės darbui jų asmenyse tautininkų ir krikščionių demokratų visuomenės. Generolas Nagevičius, sveikindamas naują prezidentą, pasibučiavo."

Papečkiui Grąžinta Ginklas

Kaunas. Pulkininkas Merkys, apimdamas Lietuvos karo ministeriją iš pulkininko Papečkio, viską rado tvarkoje ir Papečkį netik paleido nuo naminio arešto, bet grąžino jam ginklą ir paliko laipsnį kariumenėje.

Kaliniai Turtėja

Ossining, N. Y. Sing Sing kalėjimo banke kaliniai turi pasidėję virš $24,000 iš savo uždarbių. Ta suma yra trečdaliu didesnė negu buvo pradžioje 1926 metų.

Svetimi Pinigai Kanadoje

Ottawa. Laikraštis "Financial Survey" surokavo, kad svetimų kapitalų Kanadoje yra įvestyta virš penki bilionai dolarių. Iš Amerikos yra trys bilionai, iš Anglijos du, o iš kitų valstybių 183 milionai.

Kas Buvo Areštuoti Kaune

Kaunas. Lietuvos laikraščiai praneša, kad gruodžio 17 d. kariumenė buvo internavusi, arba sulaikiusi, Šleževičių, Požėlą ir kitus ministerius, seimo prezidiumą: Staugaitį, ir kitus, taipgi Klaipėdos gubernatorių Žalkauską, socialistų atstovus Purėnienę ir Galinį. Apie Griniaus internavimą žinių nepaduodama. Ant rytojaus, gruodžio 18, apie vidudienį, visi areštuotieji buvo paleisti, išskyrus 40 komunistų, pas kuriuos rasta pilni planai sukilimui ir pridėjimui Lietuvos prie Sovietų Rusijos.

Karalaitė Gaus po $140,000

Briussels. Švedų karalaitė Astrid, kuri ištekėjo nesenai už Belgijos karaliaus įpėdinio, gaus iš valstybės kasmet po $140,000 pragyvenimo ir apsirėdymo lėšoms. Kai ji taps belgų karaliene, tada gaus daugiau pinigų.

Vaikas Vaiką Nušauna

Chicago. 10 metų Aleksa Luczak nušovė mirtinai 10 metų draugą Antaną Sulimą. Aleksa sako, eidamas į mokyklą radęs revolverį, kurio gaiduką paspaudęs, o tas šovė. Kulka pataikė draugui.

Chester, Pa. Worth plieno fabrike tapo užmušta darbininkas Vincas Youlogas.

Kauno Arkivyskupas Už Durų Laukė Duoti Smetonai Kryžių Pabučiuoti ir Prisiekti

"Lietuva" (kurią vėl ėmė redeguoti K. Jokantas vietoj prašalintų Dailydės ir Račkausko) ir "Rytas" iš 20 d. gruodžio paduoda plačių žinių iš Lietuvos seimo posėdžio, kuriame Smetona tapo aprinktas Lietuvos prezidentu. "Lietuva" sako:

"Respublikos prezidentu 38 balsais (2 korčiukės tuščios, 2 susilaikė) išrenkamas Antanas Smetona. Salėje kįla galingas nepaliaująs valio. Į posėdžių salę įeina arkivyskupas Skvireckas ir kanauninkas Šaulys ir čia pat atliekama priesaikos ceremonija. Karininkų garbės sargyba laiko valstybinę vėliavą."

"Rytas" paduoda smulkesnių žinių:

"Paskelbus Jo ("Rytas" Smetonos įvardį rašo iš didžiosios raidės, lyg tai butų Dievas. Redakc.) išrinkimą, sugaudė visoj seimo salėj griausmingi 'valio,' kokių dar Lietuvos seimas nėra girdėjęs. Bet dar labiau jaudinantis buvo momentas, kada toje tribunoje, iš kurios tiek išlicta socialistiškų burnojimų ir tautos niekinimų, atsirado Kryžius. Kada su mitra ant galvos ir šv. evangelija rankoje Kauno metropolitas arkivyskupas Skvireckas prisiartino prie tribunos priesaikai priimti, A. Smetona sako susijaudinusiu balsu: "Aš, Ant. Smetona, Visogalio Dievo vardu, Švenčiausioj Trejybėje Vieno, prisiekiu saugoti Lietuvą ir buti visiems teisingas." Po to Jis, padaręs sau ant krutinės didelį Kryžiaus ženklą, pabučiavo šv. evangeliją ir Kryžių, ir vėl sugaudė griausmingi 'valio'."

"Rytas" toliau nusidžiaugia, kad Smetona Dievui prisiekė, o ne suvaidino "pasižadėjimo komediją," kaip Grinius. Jis tą savo džiaugsmą išliejo keliose vietose colinėmis raidėmis.

Tuose seimo posėdžiuose, kur buvo renkamas Smetona ir naujas prezidiumas dalyvavo išliaudininkų tik Dr. Staugaitis ir Toliušis. Socialistų nebuvo nei vieno.

60 Milionų Vertės Deimantų

Washington. Pereitais metais į Ameriką tapo importuota 60 milionų dolarių vertės deimantų. Daug gabių darbininkų, kurie supranta kaip deimantus paruošti pardavimui, ir kurie karo metu čia apsigyveno, bet vėliau gryžo Europon, dabar vėl atvyko į Ameriką ir įliejo naujos gyvybės į deimantų pramonę.

Gerieji Rusijos Kalėjimai

Berlin. Amerikonas Chevalier, kuriam po trijų metų sėdėjimo dvidešimts dvejuose sovietų kalėjimuose, pavyko pasiliuosuoti, papasakojo kaip jis praleidęs 8 mėnesius garsiame Solovecko kalėjime, kuris randasi Rusijos šiaurėje. Ten pereitą žiemą, del blogo užlaikymo, užėjo šiltinės liga, kuri išpjovė 3,000 iš 8,000 kalinių.

Apvogė Banką ir Nusišovė

Peoria, Ill. Banditas, kuris apiplėšė banką ant $1,000, paskui pats nusišovė, kada pamatė, kad bus pagautas.

Rinkimas Lietuvos Seimo Prezidiumo

Kaunas. "Lietuva" praneša, kad seimo posėdy, kuriame rinkta prezidiumas, dalyvavo tik 37 atstovai, tarp jų liaudininkai Staugaitis ir Toliušis. Už Stulginską paduota 30 balsų, o 3 kortelės buvo tuščios. Už vicepirmininką Krupavičių balsavo 28 už, o 5 padavė tuščias korteles.

Nereikia Laisnių Laivakorčių Agentams

Washington. Supreme Court išsprendė, kad Pennsylvania valstijos įstatymas, reikalaujantis laisnių laivakorčių agentam, yra be vertės, nes apsunkina biznio apyvartą. Todel įstatymas nebus ateity taikomas.

Bankai Atsisako Skolinti Eks-kareiviams

Washington. Iš daugelio vietų plaukia nusiskundimai, kad bankai atsisako skolinti pinigų ant bonusų, kuriuos kongresas buvo išdavęs eks-kareiviams. Nors valdžia skelbia, kad turi atskyrusi 400 milionų dolarių atlyginti bankams už paskolas, kurių suma, sakoma, nesieks augščiau 200 milionų, vistiek bankai neskaito tokias paskolas geru bizniu. Kongresmonai įpykę ant bankų ir sako, kad bankininkai tyčia taip daro, nes jie buvo priešingi bonusams. Kongresas gali buti perleis įstatymą, kad valdžia pati duos paskolas sulyg prisirpusios bonuso sumos.

Pinigai už Laisnius

Trenton, N. J. New Jersey valstija iš automobilių savininkų jau surinko virš septynių milionų dolarių už laisnius. Per nai tuo pačiu laiku buvo surinkta tik šeši milionai, o per visą metų 11 milionų. Numatoma, kad ir šįmet bus surinkta tiek, per visą metą, jei ne daugiau.

Banditai Kankino Lietuvę Moterį

Chicago. Trys banditai, įsigavę į Matildos Radunienės namą, apsimetę "sveikatos inspektoriais," ją mušė ir odą degino cigaretų galais iki privertė pasakyti, kur laiko pinigus. Išplėšę $1,500, banditai prasišalino. Radunienė turėjo pasikviesti gydytoją.

Tikietų Kainos iš Klaipėdos — Kaunan

Kaunas. Gelžkelių valdyba paskelbė, kad antros klesos tikietas gelžkeliu iš Klaipėdos į Kauną kainuoja $5.56, į Panevėžį $4.40, o į Šaulius $3.38. Iš Klaipėdos į Maskvą tikietas kainuoja $15.89, į Leningradą $13.58c.

Baltimore, Md. Policmonas Hillman paleistas iš vietos už neteisėtą prisisavinimą pinigų ir degtinės iš grosernės Juozo Prano, 618 E. Pratt St. Šalia to jis pastatytas po $500 bėlos.

Žinios iš Lietuvos

LENKAI SUVALSTYBINA SAVO "ŠAULIUS"

Vilnius, XII-6. (E.) — Spaudos žiniomis, Vilniaus sferose kalbama, kad nuo 1927 m. sausio 1 d. bus suvalstybinta lenkų šaulių organizacija. Kariškas paruošimas tuo budu butų sukoncentructas "Strzelco" rankose, o kitos organizacijos "halerčikai," dovborčikai, karo kolonistų sąjunga savaime automatiškai atpultų.

Esą jau dabar vyriausybės apmokami agentai sukinėjasi visoj Vilniaus vaivadijoj organizuodami "Strzelco" ratelius.

TEISINGI IŠRINKTIEJI

Veliuona, Kauno apskr. ("V-bės" kor.) — Vietos valsčiaus taryba, atsižvelgdama į valsčiaus gyventojų norą, nutarė, kad prekymečiai butų daromi ant kalno. O pakalnės žydai, tuo nepatenkinti, pasiulė tarybai kyšį 5,000 litų kad prekymečiai butų pakalnėje (mat miestelis yra dviejose dalyse); bet taryba kyšio neėmė ir žydus už jo pasiulymą atidavė į teismą. *S. Žvangutis.*

BOTANIKAI LIETUVIŠKŲ TERMINŲ REIKALU

Gruodžio 4 d. R. Prezidento rumuose įvyko pirmas didesnis pasikalbėjimas botanikos lietuviškosios terminologijos tvarkymo reikalu. Posėdy dalyvavo, be paties p. R. Prezidento, kuris pirmininkavo, dar ž. u. akademijos rektorius prof. Matulionis, Liet. universiteto ir ž. u. akademijos profesuros nariai: pp. Elisonas, Končius, Nacevičius, Regelis, Tonskunas, Vailionis ir Vilkaitis.

Posėdis buvo sušauktas p. Resp. Prezidento iniciatyva. Nutarta leisti lietuviškas botanikos žodynas. Į šį darbą reikės įtraukti dar didesnis darbininkų skaičius, kurių dalis pirmame posėdy jau numatyta kviesti. Antras posėdis įvyko sausio mėn., nes nutarta rinktis kas mėnuo. Pirmam posėdy išrinkta valdyba, kurion įėjo Liet. universiteto profesoriai pp. Dr. Regelis ir Vailionis ir ž. u. akademijos docentas Dr. Vilkaitis.

P. R. Prezidentas, kuris šį darbą pažadino, pats turi surinkęs kelis tukstančius lietuviškų vardų augalams, kurių tik dalis yra suvartota prof. Matulionio "žodyne." Be to, p. Prezidentas yra patiekęs nemaža medžiagos ir botanikos organografijos terminologijai. Ta medžiaga yra išspausdinta 1913 metų "Lietuvių Tautoje," Liet. Mokslo Djos organe.

BEDARBIŲ EKSCESAI VILNIUJE

Vilnius, 12-7 (E.) — "Slowo" žiniomis, Vilniaus miesto valdybon įsiveržė keli šimtai bedarbių. Išvarė valdininkus ir paėmė įkaitu burmistrą Bankowskį. Bedarbiai reikalavę duonos ir darbo. Bedarbiai grąsinę burmistrą nužudyti, jei jų reikalavimai nebutų patenkinti. Burmistras bedarbių buvo laikomas kelias valandas. Tiktai pavakarėj policijai pavyko jis išgelbėti. Įvykusiam susirėmime yra sužeistų. Burmistras Bankowskis tuojaus atsistatydino.

ARKLIAVAGIŲ ATSIRADO

Ežerėnai. ("V-bės" kor.) — Salako apylinkėje atsirado kažkoki arkliavagių šaika. Geresniuosius arklius, girdėti, jie siunčia į Lenkiją, blogesniuosius gi nulupa ir išdirbtą odą parduoda.

Policija tuo tarpu jų nesuranda.

ATVYKSTA "TIMES" SAVININKAS

Sekmadienį į Kauną atvažiuoja dviem dienom anglų žymiausio dienraščio "Times" savininkas ir redaktorius p. Walteris. Jo tikslas susipažinti su Lietuvos gyvenimu. Žymųjį svečią pakvietė pas save Anglijos pasiuntinys Pabaltijos valstybėse J. Vaughan, su kuriuo jis budamas Rygoj aplankė ir Latvijos valstybės prezidentą. Šiuo metu jis vieši Taline, iš kur važiuoja į Kauną.

DVI P. GAIGALAIČIO BYLOS

Gruodžio mėn. 7 d. Kauno II-sios Nuovados Taikos teisėjas nagrinėjo past. Gaigalaičio 2 bylas, iškeltas prieš past. Katterfeldą ir Rogailį: 1) del p. Gaigalaičio įžeidimo spaudoje ir 2) del Konsistorijos įžeidimo (šią antrąją bylą yra iškėlusi policija). Iš abiejų pusių teisme stojo įgalioti advokatai ir 18 liudininkų, kurių tarpe svarbiausias liudininkas tai vokiečių frakc. Seimo atstovas Kinderis.

Teisme paaiškėjo, kad abi pusės, dar ne visą bylos medžiagą yra pristačiusios ir todel byla atidėta gruodž. mėn. 17 dienai.

GARSINKITĖS "VIENYBĖJ"

REIKALINGAS LINOTYPISTAS

Prie Pašalinių Spaudos Darbų

Darbas Nuolatinis

Atsišaukit į "VIENYBĖS" ADM.
193 Grand St., B'klyn, N. Y.

NAUJOS KNYGOS

HARMONIJA. Vadovėlis muzikos mokykloms, mokytojų seminarijoms, vargoninkams. Išleista 1926. *Kaina — — — — $1.50*

ODOS LIGOS. Lekcijos skaitytos Lietuvos Medicinos Fakulteto 7 ir 8 semestro studentams. Dr. Jurgis Karuža. *Kaina — $1.00*

AKINIŲ ISTORIJA. Dr. A. Avižonis. *Kaina — 75c.*

LITERATUROS TEORIJA. Pagrindiniai prozos ir poezijos dėsniai. Vidurinei Mokyklai. 2-ras leidimas. *Kaina — — $1.00*

LIETUVOS GYVENTOJAI. Pirmo Lietuvos gyventojų cenžo 1923 metų daviniai. Valdžios leidimas. 311 pusl. *$3.00*

VIENYBĖ
193 Grand Street
Brooklyn, N. Y.

Įsteigtas 1886
VIENYBĖ
TRIS-KART SAVAITĖJE
Leidžiamas
Antradieniais, Ketvirtadieniais
ir Šeštadieniais
Brooklyn'e, N. Y.
METINĖ PRENUMERATA:
Suvienytose Valstijose — $4.00
Kanadoje — — — — $4.50
Lietuvoje ir kitur — — $5.00
Apie skelbimus klauskit laiškais:
Adresas:
Vienybė Publishing Co.
193 Grand Street
Brooklyn, N. Y.

Established 1886
VIENYBĖ
LITHUANIAN TRI-WEEKLY
Published
Tuesdays, Thursdays
and Saturdays
at Brooklyn, N. Y
SUBSCRIPTION RATES:
In United States — — $4.00
Canada — — — — — $4.50
Other Countries — — $5.00
Advertising Rates on Application
Address:
Vienybė Publishing Co.
193 Grand Street
Brooklyn, N. Y.

Redakcijos Straipsniai

LIETUVA 1927 METAIS

Pradžioje kiekvienų metų yra priprasta mesti akį į ateitį ir paspėlioti, ką nauji metai gali mums suteikti. Amerikos dienraščiai, išėję šiomis dienomis, pilni peržvalgų praėjusių 1926 metų ir pranašavimų busintiems 1927 metams. Peržiurima biznio eiga, finansų padėtis, darbas, prekyba, ir tam panašiai. O paskui daroma išvadų apie ateitį.

Budami toli nuo Lietuvos, tai yra, nuo šalies, kuri dar arti musų širdžių guli, mes neturime po ranka davinių, kuriais galėtumėm pasakyti, kaip klojosi Lietuvos bizniui, finansams, prekybai praėjusiais metais. Iš laiškų ir pranešimų žinome, kad 1926 metai Lietuvos gyventojams buvo sunkųs. Rinka žemės ukio gaminiams, ypač javams ir gyvuliams, susiaurėjo ir sumenko. Ukininkai neturėjo iš kur gauti litų. Pramonė skurdo, taipgi del rinkų stokos ir stokos litų pas ukininkus-pirkėjus. Šalia to ją palietė banga streikų ir kraštutinės agitacijos darbininkų tarpe. Pabaigoje metų Lietuvą palietė smarkus, kad ir bekraujis, politinis sutrenkimas, kuris pastatė Lietuvą eilion diktaturon palinkusių valdžių, kurių Europoje šiuo metu yra nemaža.

Iš tų davinių sunku pranašauti Lietuvai ką gero. Eksportui į užsienį ji turi tik miško ir javų, daugiausia rugių, kurie nėra tiek svarbus pasaulio rinkose kaip kviečiai. Miško gi nėra perapsčiai. Šalia to, sakoma, kad Lietuvoje dygsta pieninės ir ukininkai pradeda pereiti nuo javų ukio, į pieno ir galvijų. O permainoms vykstant, visados yra krizių ir gerovės įdubimų. Lietuvos valstybės biudžetas, rodos, suvedamas galas su galu, jau pora metų. Tas yra sveikatos ženklas, kurį tik 1926 metais pasiekė tokios senos šalys, kaip Belgija, Austrija ir Francija. Bet, matyti, kad sunku ir valdžiai, nes kaip Šleževičiaus, taip ir Voldemaro kabinetai vis ieško užsieniuose paskolų. Iš žinių, kurios randamos Anglijoje leidžiamame "Whitaker's Almanac" 1927 metams, matome, kad Lietuva, vidutiniškai, per metus duoda valstybei mokestimis, apie 200 milionų litų; skolų turi gi apie 80 milionu litų. Importo prekyba siekia 160 milionus litų per metus, o eksporto 205 milionus litų. Prekyba, tad, rodo sveikatingą augimą Lietuvos turtų.

Taigi iš gerų ženklų yra: 1) suvedimas Lietuvos valstybinių pajamu su išlaidomis taip, kad nereikia iš skolų padengti dalį išlaidų; 2) geras balansas prekyboje, kuris kaupia auksą Lietuvoje; 3) bandymas rasti rinkų Lietuvos prekėms Rusijoje per tam tikras sutartis. Blogieji gi ženklai: 1) smurtiškas išvertimas demokratinės valdžios su Šleževičiaus kabinetu ir prašalinimas iš prezidenturos tokio demokratingo ir visų mylimo žmogaus, D-ro K. Griniaus, 2) peraugšti mokesčiai Lietuvos prekybai, pramonei ir ukininkams, 3) nevaisingumas ir nedarbingumas lietuvių visuomenės luomų abelnai, arba, taip sakant, stoka "amerikonizacijos" Lietuvoje.

AR "PRISIKĖLĖ IŠ NUMIRUSIŲ" SUŠAUDYTI?

Lenkų ir Žydų Varšavinė spauda pranešė mums apie Lietuvoje vykstančius "masyvius areštus žydų" ir sušaudymus "keturių komunistų." Lietuvos konsulas p. Rabinavičius užginčijo, kad 150 žydų nebuvo areštuota, o ta pati Žydų Varšavinė spauda vėlgi paaiškino, kad karo teismo nuteistieji komunistų vadai netapę sušaudyti: juos gali but išsiųs į Rusiją — kur jie ir priguli, — ir apsimainys ant Lietuvių kalinių, kurie yra ligšiolei Sovietų kalėjimuose pudomi.

Lenkai nepraleidžia progos, kad Lietuvos neįkandus. Jie šiuo atveju, per savo gyvatinę spaudą įkando mus gana skaudžiai, nors bent kelioms dienoms Europai ir Amerikai atvaizdinę Lietuvą žydų "pogromų šalia." Jie taip pat gana sekmingai supjudė ir pačius Lietuvius užsieniuose. Tik tai burbulas visuomet neilgai gyvena ir sprogsta.

Mes santykiuose su Lietuva turime savo sąskaitas ir nusistatymus, į kuriuos neleisime kištis musų priešų gyvatinei spaudai. Kad mes Smetonos smurtą neužgiriame, kaipo nedemokratingą žygį, tą visuomet drąsiai reiškiame ir reikšime; nes mes žinome gerai, kad sulaužyta Lietuvos Konstitucija net dviem atvejais, duos blogą pavyzdį ir kitiems tą pačią konstituciją ateityje laužyti. Bet sykiu mes turime visiškai atsirubežiuoti ir nuo Lietuvos priešų kaip viduje, taip ir iš lauko. Todel visi Amerikos Lietuvių protestai, rengiami prieš įvykusį Lietuvoje smurtą, neturi buti sumaišomi su protestais Maskvos ir Varšavos melagių ir viliugių, kurie pirma su melagingomis žiniomis visuomenę įjaudina ir vienus su kitais supjudo, paskui renka iš jų pinigus, daro sau biznį ir eina prie to, kad parduoti Lietuvą svetimai šaliai.

:-: PERŽVALGA :-:

Ką Veikia Lukaševičius Rygoje

Lenkai, kaip žinoma, į Rygą pasiuntė diplomatą Lukaševičių, kurio parašą po Suvalkų sutartimi Pilsudskis suniekino. Šitas vyrukas yra gabus mekleris, ir tuoj šoko "aktingai" veikti prieš lietuvius.

Jis suruošė diplomatinę ekskursiją į Liepoją, kurioje dalyvavo Amerikos ir Anglijos konsulai, pirkliai ir latvių diplomatai. Apžiurėta Liepojos miestas ir uostas, o vėliau turėta konferencija, kur gudriai buvo išrodoma kiek naudos turėtų latviai ir lenkai, jei tie nelabieji lietuviai atidarytų lenkams Liepojos-Romnos geležkelį, kurio dalis eina per Lietuvos žemę.

Apie Vilniaus atidavimą lietuviams, suprantama, Lukaševičius neprisiminė. O juk tai vienintėlis greitas budas atidaryti tą gelžkelį lenkų tranzitui.

—o—

Ar Daug Miego Reikėjo Garsiems Žmonėms?

Dažnai sakoma, kad įžymųs žmonės kaip genijai, rašytojai, dailininkai mažai miegą, kad jiems užtenka permigti 4-5 valandas į parą. Tas gal ir tiesa atvėjais, kada jie norėjo atlikti savo darbą, bet didžiumoje atsitikimų, sako straipsnis žurnale "Scientific Monthly," genijai tiek pat miego trokšta, kiek ir paprasti žmogeliai.

Iš tų, kuriems užtekdavo 4 valandų miego, tėra žinoma: mokslininkas Humboldt, gamtininkas Linnaeus, zoologas Cuvier, rašytojas romanų Dumas, politikas Bismarkas ir kompozitorius Dvorakas. Napoleonas, kuris kaikada galėdavo ilgai išbuti be miego, po to atsigriebdavo, miegodamas ilgai. Vieną sykį jis pramiegojo 36 valandas.

—o—

"Glupi Juzik" Pilsudski

Lapkr. 27 Lietuvos karininkų salėje "Romovė" Kaune buvo senų Petrapilio ir Maskvos universitetų lietuvių studentų drjos susirinkimas, kur dalyvavo visi senieji lietuvių visuomenės veikėjai, kaip Grinius, Matulionis, Smetona, R. Šliupas, Bulota, Vileišis ir kiti. Buvo prisiminta seni laikai ir Matulionis papasakojo, kaip Dvinsko gimnazijoje jis pasipažino su broliais Pilsudskiais, kurie tuomet skaitėsi "litvinais," tik lenkuojančiais. Dabartinis Lenkijos diktatorius studentų Dvinske buvo vadinamas "glupi Juzik." Jis jau tuomet, nors skaitė save lietuviu, bet atkakliai laikėsi lenkų kalbos.

—o—

Francijos Sistema

Per 25 metus Francijoje vieš patavo 25 ministerių kabinetai. Lietuvoje, kur demokratija taipgi paremta Francijos sistema, per aštuonius metus viešpatavo trylika ministerių kabinetų.

—o—

Kas Yra Nikaragua?

Amerikos ginkluotos spėkos vėl buvo išsodintos Nikaragua respublikos pakraščiais ir tenai eina revoliucija, kur "liberalai" mušasi su "konservatais." Konservatus remia Amerikos biznieriai, o liberalus — meksikonai.

Nikaragua yra didžiausi respublika Centralėje Amerikoje, kurios rubežiai išeina ir į Pacifiko okeaną ir į Atlantiką (per Karibų jurą). Jos žemių plotas apima 49,200 kt. mylias, reiškia, du syk daugiau negu Lietuva. Gyventojų gi turi tik 638,000 palyginus su Lietuvos dviems milionais suvirš. Gyventojai yra indijonai ir juodukai. Tikrų baltveidžių respublikoje tėra dešimtas nuošimtis. Svarbiausi produktai yra kava, mahogany medžias, auksas, bananai, cukrus ir koko.

Amerikonai toje respublikoje turi gana daug kapitalo įvestinę. Viena kompanija iš N. Yorko operuoja didžiausį ir vienatinį valstybinį gelžkelį 159 mylių ilgio. Tą gelžkelį pastatė amerikonų kapitalas, bet vėliau valdžia atpirko šėrus, tik, nemo kėdama pati valdyti liniją, atidavė ant kontrakto amerikonų kompanijai.

Didžiausi miško plotai yra atiduoti amerikonų kompanijai, kuri gavo 50,000 akrų koncesiją 1923 metais, mokėdama po $5 už akrą. Ta kompanija daro didelius pinigus, kirsdama ir eksportuodama mahogany medžius.

United Fruit kompanija iš Bostono daug milionų yra įdėjusi į Nikaragua, įtaisydama ir gerindama bananų plantacijas. Kita kompanija iš New Orleans yra įdėjusi milioną dolarių, taipgi į bananų dvarus.

Į aukso kasyklas amerikonai yra įvestinę apie penketą milionų dolarių. Išviso apie 25 amerikonų kompanijos turi kapitalo įdėję Nikaraguoj ir ten gyvena 1,000 amerikonų. Nikaraguos kariumenė taikos metu susideda iš 403 kareivių.

—o—

Lietuviai Sovietų Gudijoj

Sovietų valdžios žiniomis Polocko, Vitebsko, Mogilevo, Oršanų ir Minsko rajonuose esama iki 15,000 lietuvių. Didžiuma tai ukininkai, turinti nuosavus ukius. Sovietų valdžia su sirupino paskutiniu laiku steigti mokyklas, kur mokins lietuvių kalbos ir komunizmo teorijų.

—o—

Komunų Skurdas

Matyti, kad komunistinis sutvarkymas darbo neturi pasisekimo, nes patys komunistai rašo, kad komunos "skurdžiai gyvena" Rusijoje. Tie lietuviai, kurie sudėję keletą tukstančių dolarių kapitalo, nuvyko į Rusiją žemdirbių komuną (tai yra, dvarą) įsteigti, apvažiavę komunas ir pamatę jų skurdą, nutarė griebti pelningesnio amato, butent, plytų dirbimo. Bet ir čia sako, reikės sunkiau pagyventi, negu Amerikoje. Kurie nori "rojaus," tegul pasilieka Amerikoje, sako jų korespondentas.

—o—

Paaiškino

Tulas laikraštėlis, teisindamas fašistinius žygius Rusijos bolševikų, įsteigusių žiaurią diktaturą ant Rusijos žmonių, sako:

"Darbininkų diktatura yra daugumos žmonių diktatura mažumai, o fašizmo diktatura yra mažumos diktatura, užkarta daugumai ir palaikoma kardu ir durtuvu."

Bergždžiai tokiu jezuitiniu protavimu bandoma pateisinti komunistų diktatura. Jei daugu ma žmonių turi uždėti diktaturą mažumai, tai reiškia, kad ta mažuma galingesnė už daugumą, arba žvirblis galingesnis už erelį! Demokratinėse šalyse dauguma valdo mažumas be jokių diktaturų. Esmėje ir komunistų ir fašistų diktaturos yra paremtos šautuvais ir kardais. Tik prie fašistų nukenčia socialistai, o prie komunistų nukenčia tie patys socialistai ir dar plačioji liaudis.

—o—

Trijų Desėtkų Milionų Dolarių Kyšiai!

Jei tikėti pareiškimui Olseno, kuris yra district attorney Chicagoje, to miesto butlegeriai per metus išmoka policijai už "protekciją" 30 milionų dolarių. Tai graži suma. Bet atsiminus, kad tie butlegeriai pelno nemažiau šimto milionų dolarių į metus, 30 milionų mažai ką reiškia. Retas legališkas biznis duoda daugiau 10 nuošimčių per metus.

Tuos milionus sumoka ne kas kitas, kaip tie, kurie perka butlegerių prekes.

VALANDĖLĖS

Apysakų, Dramų, Feljetonų, Eilių ir Parinktų Straipsnių Skyrius

PAGALIOS

(Nusiginklavimo konferencijos įspudžiai)

Rašo Vėjo Vaikas.

(Užbaiga)

Pirmininkas eidamas iš konferencijos pro ginklų krautuvę staiga sustenėjo ir tarė:

— Žinot ką, gerbiamieji, dabar po nusiginklavimo man diegia šoną beeinant, nes kairė pusė persveria; reiktų šį tą įsidėti į kišenę.

Ir užėjęs krautuvėn nusipirko jis mažą brauningą, kuriuo ir atsvėrė savo šoną...

Tris mėnesius rinkosi nusiginklavimo terminui išrišti konferencija ir galų gale susirinko.

— Pagalios! — pradžiugo kulturingas pasaulis.

Kelis mėnesius darbavosi nuo ankstybo ryto iki gilios nakties uolųs konferencijos nariai ir vienbalsiai nutarė:

"Nusiginklavimas yra veiksmas diametraliai priešingas apsiginklavimui ir dar neikeno nepatirtas praktikoje nuo pasaulio sutvėrimo iki musų dienų."

— Pagalios! — džiaugsmingai sušuko ištroškęs visuotino nusiginklavimo pasaulis.

Vėl susirinko nusiginklavimo konferencija, vėl posėdžiavo, karščiavosi, prakaitavo tris ištisus mėnesius ir galų gale nutarė:

"Sušaukti kalbininkų ir karo žinovų konferencija išsprendimui klausimo, kas tai yra "apsiginklavimas."

— Pagalios! — nusiramino įbaugintas milžiniškai augančiomis karo jėgomis pasaulis.

Po ilgo prisiruošimo susirinko sušaukta konferencija ir pradėjo savo darbą. Nesimatė galo tų triukšmingų posėdžių ir visuomenė pradėjo nerimauti, išskyrus viešbučio savininko, kuriame sustodavo konferencijos nariai. Jis trindamas rankas užsakė visam laikotarpiui baigdamas, not 1980 metais knygas užvardintas: — "Pirmos nusiginklavimo konferencijos narių sąskaitos."

Tačiau po šešių mėnesių darbuotės, kuomet buvo prirašyti kalnai poperiaus, kurio pagaminimui Šveicarija priversta buvo su striokais statyti kelis naujus fabrikus, — po šešių mėnesių konferencija atlikdama milžinišką darbą galutinai nutarė:

"Apsiginklavimas yra planuotas padidinimas valstybės karo jėgų ir karo medžiagos."

— Pagalios! — sušuko karšto džiaugsmo bangos užlietas pasaulis.

Susirinko vėl nusiginklavimo konferencija, vėl posėdžiavo tris mėnesius kasdieną nuo pat ryto iki giliam vakarui, karščiavosi, bėrė žodžius kaip žirnius iš maišo, įvarydama spaudos atstovams džiovą nuo persidirbimo. Apdžiuvus visų smegenims konferencija užsidarė išnešdama sekantį vaisingą sprendimą:

"Sušaukti žinovų konferenciją išsprendimui klausimo: kas tai yra karo jėgos ir karo medžiaga."

— Pagalios! — pradžiugo visas pasaulis karštai sveikindamas konferencijos narius už jų vaisingą darbą.

Pusę metų rinkosi nauja konferencija kolei galutinai nesusirinko.

— Pagalios! — pasiskubino pranešti kulturiniam pasauliui sensacinę naujieną akyli spauda.

Ištisas dienas ėjo konferencijos posėdžiai, su stebėtinai gražiomis nuolatos spaudoj cituojamomis prakalbomis su karštais debatais geriausių pasaulio politikų, atsidavusių pilnai prakilniam amžinos taikos įvykinimo darbui.

Po penkių mėnesių įtempto darbo konferencija pasididžiuodama paskelbė, jog užstojusi taikos kelią uola nuversta — klastingi painųs terminai išaiškinti, butent:

"Karo jėgos yra valstybės suorganizuotos ir apginkluotos gyvos spėkos, skirtos tiesioginiems karo veiksmams. Gi karo medžiaga yra valstybės pagaminta negyva spėka skirta karo jėgų apginklavimui."

— Pagalios! — sušuko, pražilęs iš džiaugsmo, kulturingas pasaulis.

Ir vėl rinkosi nusiginklavimo konferencija, vėl posėdžiavo kelis mėnesius, vėl stebino visą pasaulį savo gražiomis prakalbomis, savo nepaprastu darbštumu ir pilnu pasišventimu žmonijos gerovei, kolei neužbaigė savo darbą Salamono gudrybę prašokusiu nutarimu: —

Sušaukti žinovų konferenciją išrišimui prasmės žodžio "tiesioginiai karo veiksmai."

— Pagalios! — triumfavo pasaulis, susilaukęs nesapnuotų vaisių.

Devynis mėnesius rinkosi ta žinovų konferencija kolei nesusirinko.

— Pagalios! — pasiskubino pradžiuginti pasaulį entuziazmo apimta spauda.

Posėdžiavo nauja konferencija dviem mėnesiais ilgiau negu rinkosi ir užbaigus savo prakilnų darbą, vienbalsiai nutarė:

"Tiesioginis karo veiksmas yra realis ginklo pagelba atliktas veiksmas nukreiptas į išorinį priešą tikslu jį nugalėti."

— Pagalios! — aplėkė visą pasaulį raminantis kulturingas širdis garsas.

Tuoj pasiskubino susirinkti nusiginklavimo konferencija, kad tęsti savo darbą. Po aštuonių mėnesių uolios darbuotės ji atsiekė nesvajotų vaisių. Nutarta buvo sušaukti žinovų konferencija, kuriai pavesti išspręsti kaip reikia suprasti žodis "ginklas."

— Pagalios! — praplito akimirksny po visą pasaulį maloni naujiena.

Žinovų konferencija rinkosi-rinkosi, posėdžiavo-posėdžiavo, tarė-tarė ir galų gale nutarė: —

"Ginklas yra apsigynimo ir užpuolimo įrankis gręsiantis priešo gyvybei."

— Pagalios! — dalinosi tarp savęs įspudžiais sužavėti pacifistai.

Vėl rinkosi, posėdžiavo, krapštė galvas nusiginklavimo konferencijos nariai ir po kelių mėnesių nutarė: —

Sušaukti žinovų konferenciją tiksliam išsprendimui prasmės žodžių: "apsigynimas ir užpuolimas."

— Pagalios! — apsiliejo džiaugsmingomis ašaromis musų žilas pasaulis.

Nauja konferencija rinkosi rinkosi, šilo, prakaitavo, laužė gudrias galvas ir išėjo garbingai iš savo sunkios padėties, išaiškinimu, kad: "apsigynimas yra veiksmas, skirtas atrėmimui gręsiančio asmeniui pavojaus, o užpuolimas yra veiksmas sudarantis kitam asmeniui pavojų."

— Pagalios! — sklido greitomis bevielio telegrafo bangomis link tolimų žvaigždžių lengvai atsikreipusio kulturingo pasaulio šauksmas.

Nusiginklavimo konferencija susirinko tučtuojau, tai yra už keturių mėnesių ir pradėjo be poilsio darbuotis per ištisas dienas. Po šešių mėnesių pavyzdingo darbo konferencija atrado, jog nusiginklavimo įvykdinimui nepaprastai kliudo konferencijos aršiausis priešas — žodis "pavojus" — kurį galima visaip išaiškinti, tad augšti atstovai vienbalsiai nutarė: —

Sušaukti žinovų konfe.....

—::—

— Na, gana, gerbiamieji! Negaliu jau daugiau, dovanokite! Norėti užbaigti šie mano įspudžiai, — reikštų atlikti Sizifo darbą — pripilti statinę be dugno, — visvien vargu aš dagyvensiu iki 1980 metų ir tai dar, man rodos, to viešbučio savininko perdidelio optimisto buta.

o——o——o

ŽVAIGŽDĖS

Žiurėk, kaip žvaigždės spindi ten,
Augštai jos šviečia tau ir man.
Jos nebemano apie mus,
Bet koks spindėjim's jų gražus!
Koks reginys puikus tenai,
Kur šviesoje gyven' sapnai.
Ir kas jas mato, myli vis,
Tam laimės šypsos spindulys.
O, meile rytojaus brangaus,
Tu buk, kaip žvaigždė ant dangaus
Ir negalvok apie mane,
Bet duok pabut žvaigždžių sapne.

— J. NARUŠEVIČIUS

o——o——o

ANT NAUJŲ IR PO NAUJŲ METŲ

Daug linkėjimų širdingų, —
Iš sielos širdin siunčiu;
Daug svajonių paslaptingų
Ateities glėbius minčių...
Ką išreikšti nepajėgiu,
Ten taškus tris parašau;
Daugel aiškinti nemėgiu, —
Atspėk! Aiškint neprašau...

— A. J. Jokubaitis.

o——o——o

Ponu nedengkis, vandeniu neremkis.

—::—

Saulė ir kelmo nelenkia.

—::—

Kas klausias, tas neklysta.

—::—

Kiti medžiai, kiti kirtėjai.

AR TAI VISUOMENĖS OPOZICIJA?

Rašo V. Petk.

(Perspausdiname žemiau einantį straipsnelį, tilpusį oficioze "Lietuvoje" iš Gruodžio 16 d. t. y. kaip tik perversmų išvakariuose. Rašytojas čionai su glaudžia įvairiose pusėse paskli dusias demagogiškas kritikas prieš Lietuvos valdžią, kurią kaltino net ir patys valdžioje esanti... socialdemokratai už "minkštumą". Iš to straipsnelio matosi, kaip jau sunki buvo susidariusi valdžiai padėtis. Valstiečiams liaudininkams šonan durė net ir jų talkininkai social demokratai. — Red.)

"Darbininkas" 50 nr. str. "Piliečiai, budėkime!" rašo: — "Septintas tik mėnuo prasidėjo, kaip socialistai su tautinėmis mažumomis paėmė valstybės valdžią į savo rankas, o krašto nerimas del valstybės rytojaus pasiekė didžiausio laipsnio. Juk tėmydami svarbesnius paskutinio laiko įvykius, turime nei kiek neperdėdami pasakyti, kad patys valstybės pamatai dreba. Stačiai atrodo stebėtina, kaip per tokį palyginamai neilgą laiką galima buvo tiek daug pakenkti valstybės gyvenimui." Konkrečiai "Darb." be kita ko sako: "...stačiai baisu klausyti tokių žinių, kaip kad vienas seimo atstovas paskutiniam posėdy papasakojo. Profsojuzai nusisamdę viršilą tvirtai daro kariškus mankštinimus... musų konstitucijos nustatytą valdymo tvarką nugriauti ir panaikinti nepriklausomybę, prisidedant prie Sovietų Rusijos." "Lietuvis" 49 nr. str. "Neberamu" rašo: "Netikusia linkme eina koalicijos valdžia, Lietuvių visuomenė, bent jos didžiuma, sako sustok. Bet koalicija nepaiso to sakymo. Tai esą "fašistų" balsas. Ne, jis ne fašistų. Norint jį pažinti, reikia atydžiau, be jokių prietarų jin įsiklausyti. Visas kraštas sunerimavo ir sužiuro į valdžios eiseną. Jis klausia: kur mus vedi? Nenorime jusų linkme sekti." "Socialdemokratas" 49 nr. str. "Kerenščina arba lietuviškas lepšiškumas" rašo: "Rytas" beveik kasdien puola "liaudininkų" valdžią, vadindamas jos vedamąjį kursą "kerenščina." Bet ir valstiečių liaudininkų kuopų atstovai, suvažiavę iš provincijos, taip pat ją pasmerkė... Ne vienas iš atstovų savo prakalbose nurodė, kad krikdemų palikta žvalgyba, krikdemų valdininkai ir krikdemų organizacijos gali su daryti krašte tokią buklę, iš kurios vargu begalės "liaudininkų" valdžia sveika išeiti. Reikia tikėtis, kad šis suvažiavimas prablaivins liaudininkų vadus, jie nusikratys savo "kerenščinos" arba lietuviško lepšiškumo ir griebsis griežtų priemonių pučistų sumanymams išrauti." "Kovos Kelias" 13 nr. str. "Tik darbo respublika išnaikins fašizmą" rašo: "Kovos Kelias" jau pirmuose savo numeriuose nurodinėjo, kad dabartinės vyriausybės politika prie gero neprives. Švelnus glostymas dešiniųjų — klerikališkų fašistų ir buržujų — iš vienos pusės ir persekiojimas kairiųjų darbo valstiečių ir darbininkų, maksimalistų — iš kitos, prie ko gi gero galėjo privesti, jei ne prie fašizmo augimo?... Bet valstiečių "liaudininkų" vadai del savo buržuazišk os naturos negalėjo leisti paimti nagan klerikališkus buržujus. Socialdemokratų vadai jiems pritarė. Vieni ir kiti jautė baimę, tik ne iš dešinės, bet iš kairės. Daugelis darbininkų ir darbo valstiečių jau žino, kad soc-demų ir v. "liaudininkų" valdžia temoka persekioti kairiuosius ir duoti laisvę fašistams."

Galima butų pacituoti ir daugiau spaudos balsų ir taikomų esamai valdžiai dar smarkesnių atestacijų ir epitetų, bet tatai esmės nepakeistų. Iš tų citatų, matome, kad nuo pačios dešinės iki pačios kairės esamoji valdžia yra peikiama, barama ar net bauginama. Peikiama neteisingai, bendrais posakiais bendromis frazėmis, bauginama ir nepamatuotai, pamokoma — sa vanaudiškai, siaurai partiškai, demagogiškai. Kiekvienas nenuoširdus ar teisingiau — priešingas valdžiai jos advokatas visai nesirupina krašto nauda, o vien savo siauručiu kromeliu ir jo reikalu: padaryk taip, kaip aš sakau, arba tu — žusi!

Ar galima visa tai vadinti visuomenės opinija, kaip tie visi valdžios nedraugai save rekomenduoja? Jeigu tai ir palaikyti opinija, tai reikėtų pripažinti, kad ji yra ne tik nenusistovėjusi ir lengvapėdiška, bet ir žalinga. Darbo federacijos or ganas krikščionių demokratų bei jų "visuomenės" vardu, bau gina profsojuzais ir grieždamas už pralaimėjimą skelbia valdžiai griežtą kovą; tautininkai turintieji Seime tik tris atstovus, taip pat "visuomenės" ir "viso krašto" vardu, pasiduodami krikšč. demokratų bauginimui, kartoja: suk dešinėn! Socialdemokratai, atstovaujantieji daug žymesnei visuomenės daliai, nepatenkinti perlėta politika dešinės atžvilgiu. Dedasi atstovaują "darbo mases." "Kovos Kęlio" kovotojai pulte puola ir val. liaudininkus ir socialdemokratus už kairiųjų persekiojimus ir pavojingą glostymą dešiniųjų. Trumpai tariant, dešinei daro baisų veidą, rodydami kairėn, ir šaukia: "suimk jį!" kairieji visai panašiai elgiasi dešinės atžvilgiu. Visame šitame triukšme sunku įžiurėti ne tik valstybiškumas, bet ir nuoširdus įsitikinimas: kiek čia reiškiama įsitikinimo, o kiek — nerimtumo ir demagogijos — labai sunku beatskirti.

Ar yra galima šitokia perdėm einančia demagogija protingai paveikti į valdžios politiką? Juk jei šitie "visuomenės" opinijos reiškėjai tikrai rimtesni butų, tai suprastų, kad demagogija nieko nepadės, ir negali padėti. Į ką gi bent kuri valdžia pavirstų, jei visų tokių grąsinimų ir gąsdinimų klausytų ir atatinkamai elgtųsi? Juk tuomet ji turėtų gerą savo piliečių pusę, iš dešinės ir kairės imdama, sukišti į kalėjimus ir ten juos laikyti. Ar gal, sakysim, tautininkai norėtų, kad valdžia patupdytų kalėjimuosna paėmus visus į kairę nuo socialdemokratų, dar vieną kitą krikščionį demokratą pridėjusi? Arba socialdemokratai — visus kr. demokratus, plius vieną — kitą tautininką? Krikšč. demokratams but malonu matyti, kad valdžia pati save kalėjiman sodintų, valdžios kėdes jiems užleisdama...

Visa tai nėra ir negali buti laikoma "visuomenės opinija". Tai paprastas politikierių ergelis ir demagogija.

Tuo metu, kai kraštas gyvena sunkų ekonominio gyvenimo laikotarpį, kai prieš valdžią, kokia ji šiandien Lietuvoj bebutų, stovi visa eilė svarbių praktiškų dienos uždavinių — nei vieno tikslaus praktiško patarimo ji negirdi, o girdi iš visur ujimus ir grąsinimus: suimk aną, mušk šitą, arba — užleisk man vietą. Negana, kad tie įvairųs politikieriai nuolat riejasi tarp savęs nesutilpdami Lietuvoj, kaip katės maiše, jie ir valdžiai į ratus kaišioja pagalius ir per juos jokia valdžia ar ji bus demokratiška, ar plutokratiška — Lietuvoj negalės dirbti ir išlaikyti krašte prideramą rimties nuotaiką. Neprita pęs prie partinės demagogijos pilietis visa tai jaučia ir supran ta, bet jis tyli, neturi balso. Jis mato, kad politikieriai varo kenksmingą darbą, nustodami kartais nuovokos ir sveiko proto. Jis piktinasi, matydamas, kaip Seime daužomos niekuo nekaltos kėdės ir negražiems skandalams leidžiamas brangiai apmokamas Seimo atstovų laikas. Bet jis vis tyli. Jis laukia, kad pragaištingas Lietuvos valstybės labui partijų politikieravimas ir nerimtumas pagaliau pasiliautų. Ir vargas bus tiems, kurie apvils šį jo laukimą. Susimąstyti apie tai senai laikas.

— *Lietuva.*

LINKSMAS
KONCERTAS IR BALIUS

Ruošia Varpo Choras
— Įvyks —
SUB· SAUSIO-JAN· 8, 1927
LIETUVIŲ SALĖJE
180-2 NEW YORK AVENUE, NEWARK, N. J.
Prasidės 7-tą val. vakare ir trauksis iki 1-mos
— MUSIC BY — J. B. JERSEY RAMBLERS ORCHESTRA
Įžanga po 50c. ir 75 c. — Vaikams po 25c.
UŽKVIEČIA VARPO CHORAS

SIEMELIŠKIO MIESTELIS

Rašo And. Borkauskas

21 varstas nuo Trakų, Lietuvos buvusios senovės sostinės, randasi Siemeliškio miestelis.

Šis miestelis yra uždėtas dar nuo laikų, kada viešpatavo Lietuvos garsus kunigaikštis Keistutis, ir buvo labai augštoje pagarboje laikomas, kaipo svar biausias susinešimų punktas, skiriantis Trakų apskritį su likusia Lietuvos dalimi.

Miestelis randasi tarpe 4 plentų, susibėgančių iš 4 pusių, apsuptas aplinkui žaliu mišku. Siemeliškio ežeras, prasidedantis nuo miestelio, jungiasi su Trakų ežeru.

Senieji žmonės pasakoja, kad kada tai buvo Siemeliškių miestelyje 7 bažnyčios, kurios visos buvę pastatytos karaliaus Kazimiero, o jų vietoje dabar tik liko seni kryžiai, kurie taip jau baigia savo liudnas gyvenimo dienas.

1812 m. Siemeliškio apylinkėje francai vedė tuo laiku karą su rusais. Po mušio, ten kur palaidoti kritusieji karo laike kariai, yra supiltas augštas kalnas, iki šių dienų vadinamas "francų kapai."

Kada vėjas papučia, tai ežero bangos regis kalba: "mes nuo Trakų nesiskirsim ir be Vilniaus nenurimsim..."

Siemeliškio miestely, didžiausieji atlaidai buna, tai Šv. Roko dienoje, kada suvažiuoja žmonės ne tik iš apylinkių, bet ir iš tolimos Lietuvos kampų.

JAU VĖL TURIME!
Poezijos ir Prozos Vadovėlį
Tikras draugas rašytojų, poetų, korespondentų, ir žurnalistų. Kaina $1.00
VIENYBĖ
193 Grand Street
Brooklyn, N. Y.

Iš Amerikos Lietuvių Gyvenimo

Čia Talpinama Žinios iš Amerikos Lietuvių Gyvenimo Išimtinai. Rašo Musų Gabausi Korespondentai Apie Teatrus, Prakalbas, Balius ir Bendrą Lietuvių Judėjimą.

PHILADELPHIA, PA.

Naujų Metų Paroda

Per Naujus Metus čia buvo surengta paroda. Pradėjus parodai maršuoti, susirinko šalygatviais daugybė žmonių pasižiurėti. Ką tu čia gero pamatysi? Daugybė parodininkų girtų, nežino, ką bedarą: kabinėjasi prie merginų, norėdami pabučiuoti, patys budami nusivėlę raudonai, baltai ir juodai, numalevojo ir merginoms veidus. Ateina gatvekaris; čion vienas su savo parasoliu, kad trenks į langą, — stiklai subirėjo į karą; laimė, kad toj vietoj niekas nesėdėjo, galėjo labai sužeisti. Mat buta policmano, tuoj sulaikė karą, iššoko motormanas, nutvėrė drąsuolį; anas sakosi: "ar tu matei tikrai, kad aš tą padariau?" Subėgo visas pulkas parodininkų, beveik ko neiškilo muštynės. Turėjo paleisti toj pačioj vietoj. Parodininkai išsitraukę bu telį "guzutės" ir traukė sau.

Tai matot, koki "sausa" valstybė! Neužilgo nebegalėsi stovėti šalygatviais ir pažiurėti parodų maršuojant.

Vladas Baranauskas.

NEWARK, N. J.

Iš Vietos Chorų Darbuotės

Čia randasi nemažai Lietuvių, bet veikimas labai silpnas. Yra net trys chorai: "Varpo", "Sietyno" ir "Cecilijos" Vyčių choras.

Laisvieji tautininkai pereitu metu buvo truputį apsnudę, bet dabar "Varpo" choras pradėjo imtis už darbo ir gana energingai veikia. Dabar turim gabų mokytoją, gerb. A. Radzevičių, kuris gerai pažįsta muziką.

"Varpo" choras rengia didelį koncertą ir balių Sausio 8 d.; publika turės progą išgirsti dai nuojant "Varpo" didžiulį chorą, kuris turi gerais balsais dai nininkų, kaip ve — A. Samulevičius ir kiti seni dainininkai. Turi ir darbščių veikėjų, kaip ve — M. Stoniutė, kuri nemažai darbuojasi del "Varpo" choro ir prikalbina daug jaunų mergaičių ir vaikinų bei energingai dirba. M. Stoniutė pirmiaus pri gulėjo prie Vyčių choro, bet ka da susitvėrė "Varpo" choras, tai ji parodė vyčiams špygą ir atėjo prie Varpiečių. Vyčių cho ro mokytojas vargonininkas, ku ris nesenai pradėjo pamokas imti, vaikščiodamas po stubas prikalbinėja tėvams, kad neleistų jaunų mergaičių prie "Varpo" choro; bet kaip matosi, tas jam sunkiai sekasi, nes "Varpo" choras auga kasdien didyn; jau turi apie 50 narių ir visi ge ri dainininkai; o ponas vargonininkas, vyčių choro mokytojas, vargiai beturi pustuzinį savo chore, ir tie patys tik žuvies balsu tepagieda. Turbut ponas vargonininkas vėl turės sau eiti barbieriaut.

Girdėtis, kad ir "Sietyno" choras pradėjo atsigauti. Sako, jau laiką pamokas kur tai kalnuose; bet gerieji dainininkai su gaspadinėmis pabėgo, tai mažai choristų bepaliko.

Newarkietis.

CHICAGO, ILL.

Valančius Likosi Išteisintas

Skaitytojai pamena, kaip ne tik vietos, bet ir kitų miestų komunistai ko iš proto neišėjo bešokinėdami iš džiaugsmo, kai buvo p. Stasys Valančius įveltas Universal Banko bylon. Tenai buvo įvykęs nedasiskaitymas Juozo Urbos pinigų apie $1,000 ir buvo ši bėda primetama tenai dirbusiam p. Valančiui.

Komunistai iš šito buvo pasidarę didelio džiaugsmo, kad vienas tautininkas tapo įkriminuotas. Bet džiaugsmas buvo ne ilgas: Augščiausis Teismas bylą peržiurėjo ir rado, kad visas tas kaltinimas buvo visai nepamatuotas, todel p. Valančių — išteisino.

Dabar komunistai sirgs kokią pusę metų raudonuoju diegliu, nes visos srutos, piltos ant p. Valančiaus, reiks vėl sau susisemti.

Draugas.

WORCESTER, MASS.

Organizuojasi Lietuvių Vaizbos Butas

Nesenai čionai pasklido puiki mintis — organizuoti Worcesterio Lietuvių Vaizbos Butą ("Vaizba" nėra atsakantis žodis, nes tas butas juk neužsiims nei vaistų pardavinėjimu, nei vaisių mainais, iš kurių žodžių pareina ir kieno tai nukaltas "Vaizba". Anglų žodis "commerce" atsako Lietuvių žodžiui "prekyba," kaip yra Lietuvoje ir toki ministerija. Todel geriausiai reikėtų vadinti: "Worcesterio Lietuvių Prekybos Butas." — Redakc.)

Sumanytojais šito gražaus darbo yra — Dr. F. Puskunigis, advokatai Milleris, Bublys ir Bartkus, taipgi aptiekorius A. Budrevičius. Ši nauja Lietuvių įstaiga jau sparčiai deda pa matus ir tikimasi greitu laiku pradėsianti taip veikliai darbuo tis, kaip panašios įstaigos Bostone, Brooklyne ir kitur.

Worcesterio Vaizbos Butas bus organizacija laikantis nuošaliai politikos ir bepartyvė; ji rupinsis tik kėlimu lietuvių pra monės, labdarybės ir kitais lietuviams naudingais reikalais.

Reporteris.

DETROIT, MICH.

Lietuvis Laimėjo Obalsių Išradimo Dovaną

Vietinė stambi automobilių išdarbijos firma — "Paige—Detroit Motor Car Co." buvo paskelbusi dovanas tam, kas išras geresnį šios firmos automobilių garsinimui obalsį.

Dabar tapo paskelbta to kontesto rezultatai.

Viso buvę prisiųsta 402,000 sumanytųjų obalsių. Iš visų geriausi buvo sekanti:

Pirmutinė dovana — tulam J. Luther McFarland, Cairo, W. Va. — $10,000 už sekantį obalsį; "Built to win — without, within" (padarytas laimėti — iš lauko, iš vidaus).

Antra dovana — kokiai ten Mrs. Walter F. Halleck, New Berne, N. C. Ji gauna — keturių durų sėdaną automobilių. Ji išgalvojo obalsį: "Satisfaction mounts with every mile" (Pasitenkinimas auga su kiekviena mylia).

Trečią dovaną, taipgi keturių durų sėdaną automobilių, laimėjo F. A. Dragunas iš Peoria, Ill. Jisai sugalvojo sekantį obalsį: "Commands respect on any road" (Pagarbą randa visais keliais).

Auto-Darbininkas.

Druska Labai Tinka Skaudantiem Inkstam

Kuomet Jums Nugarą Skauda
Plaukite Inkstus Kaip
Plaunate Vidurius

Didžiuma pamiršta, kad inkstai, kaip viduriai, kai kada užsikemša ir reikalingi išplovimo, o jei ne, tai skausta nugara, gelia inkstų vietą, skauda galvą, suka raumatizmas, valgis nesivirškina, viduriai rugsta, žmogus nemiegi ir pripuola kitokios bėdos puslei.

Butinai reikia inkstus laikyti veikliais ir švariais. Pajutęs skausmą toje srity pradėk gerti apsčiai vandens. Prie to gauk keturias uncijas Jad Salts druskos iš geros aptiekos ir paimk po arbatinį aukštelį su vandeniu pirm pusryčių per keletą dienų. Inkstai pradės veikti kopuikiausia. Ši garsi druska padaryta iš rugščių vynuogių, citrinų ir sumaišyta su lithia. Ji suvaldo šlapumo rugštis ir palengvina puslės negaliavimus.

Jad Salts druskos nebrangios. Iš jų pasidaro putojantis lithia vandeninis gėrimas, kurį kiekvienas laikas nuo laiko turėtų gerti.

Žinomas aptiekorius pasakoja, jis parduoda daug Jad Salts druskų žmonėms, kurie nori suvaldyti inkstų bėdas, kol jos dar nėra bėdoje.

Jeigu jūs turit
TULŽIES KATARĄ
arba
SKAUDANTĮ ŠLAPINIMOSI
PAMĖGINK
SANTAL MIDY
Parsiduoda visose Aptiekose
Greit palengvina skausmą

BAUME BENGUE (BENGAY) greitai palengvina raumato, neuritis ir kitus skausmus. Giliai pasiekdamas jis išvarinėja kraują ir nuramina dirksnius.
Imkite Tik Tikrą Francų
BAUME BENGUÉ
(ANALOGESIQUE)

M. M. ŠLIKAS
Lietuvis Advokatas
2433 E. Allegheny Avenue
Philadelphia, Pa.
Tel. Regent 0648
Namų Tel. Michigan 5751

Bell Phone Poplar 7545
A. STANKUS
— Lietuviškas Graborius —
Geriausias patarnavimas,
Daug metų patyrimo
1023 Mt. Vernon St.
Philadelphia, Pa.

LITVINO SVETAINĖ
So. Park and Front Streets, Elizabeth, N. J.

Didelė, moderniška Svetainė, su estrada teatrams ir koncertams. Patogi vieta baliams, del vestuvių ir kitų parengimų. Geriausia vieta del pakeleivių: gražus kambariai ir garadžiai. Perku namus ir parduodu. Ir taipgi visokius patarimus suteikiu veltui. Reikale meldžiu kreiptis pas mane augščiau minėtu antrašu.

Telephone: Trinity 1045.

Jaunimo Skyrius

Lietuvių Jaunuolių bei Sportininkų Savaitinis Kampelis

SPORTAS

A. Brazauskas Iššaukia Dr. Sarpalių

Gerbiamasis "Vienybės" Redaktoriau: —

Bukite taip geras įdėti sekančias eilutes į jusų gerbiamąjį laikraštį.

Aš, Antanas Brazauskas, norėčiau iššaukti Dr. Karolį Sarpalių ristis su manim už Lietuvių Pasaulio Čampionatą. Jau treji metai sukako, kaip mes Chicagoje susitikom, ir vis aš norėjau gauti jį čionai susitikti. Aš turiu ganėtinai draugų, per kuriuos jis gali laimėti pusėtinai pinigų, jeigu jis mano, kad mane nugalės. Nešvarus pasielgimas su manim Chicagoje tebėra dar šviežias mano omenyje ir aš noriu už tai atsigriebti ir įrodyti mano vientaučiams, kad dabar aš esu geresnis Lietuvis Ristikas prieš publiką. Aš ričiausi ir atsilaikiau su geriausiais šio krašto ristikais ir daugelį jų nuveikiau, tų tarpe Zbyškus, Pendletoną, Hansoną ir daugelį kitų.

Dr. Sarpalius turi su manim ristis arba turi sustoti visur save besiskelbdamas esąs Lietuvių Čampionas. Aš linkėju jam visos laimės pasauly, delto kad jis, kaip ir pats, prikiausome prie tos puikios šalies, Lietuvos; bet jųs turite žinoti, kad dviejų Lietuvių Čampionų ristikų negali buti. Vienintėlis budas šį klausimą išrišti yra jam priimti mano iššaukimą ir ristis už musų šalies Čampionatą. Yra keletas gerai žinomų pramotorių, kurie norės mus ant pagrindžių suporuoti čionai N. Yorke.

Aš tikiuosi, kad Dr. Sarpalius, arba priims mano iššaukimą, arba sustos save parodavęs, kaipo Lietuvis Čampionas, kuris vardas teisingai tik man priklauso.

Ačiuodamas iš anksto jums už mandagumą, lygiai kaip ir už pereitus mandagumus, liekuosi,

Su pagarba,
A. Brazauskas,
Lietuvių Čampionas

Šaltį Karštį Gripą Sustabdo į dieną

Pora dozų Hill's sustabdo šaltį — į 24 valandas.

Sustabdo ir galvos skaudėjimą, karštį, gripą, paliuosuoja vidurius, suvirkina visą kuną. Ir nepalieka blogų pa-

Šaltis, dalykas rimtas. Kasmet nuo šalčių priežasties miršta virš 150,000.

Nežaiskite su šalčiu. Nusipirkite tikrą Hill's ir vartokite šalčiui užklupus. Visos aptiekos parduoda Hill's.

TEMYKIT KAD BUTŲ HILL'S CASCARA QUININE BROMIDE KAINA 30c. RAUDONA DEŽUTĖ SU PAVEIKSLU

NAUJO JUDĖJIMO UŽUOMAZGA

Brooklyn, N. Y. — Gruodžio 30 d. vakare šv. Jurgio parapijos salėje Brooklyn, N. Y. įvyko įvairių studentų organizacijų pasitarimas. Dalyvavo atstovai nuo Giedros, Columbia University Liet. St. Grupės, Fordham University, N. Y. U., Polytechnikos Instituto, Adelphia, St. Klubo Neo-Lithuania (Elizabeth, N. J.), Brooklyno Švyturių, ir kt. Konstatuota reikalas studentams ir alumnams burtis į organizaciją, ir nutarta šaukti N. Y. ir N. J. studentų visuotinąjį suvažiavimą, 1927 m. Sausio 30 d., Newark, N. J. Išrinkta Iniciatyvos Komisija, sudaryta iš kelių klubų atstovų, kurie mokinasi New Yorke, iš šių asmenų: J. F. Tamošaičio M. A. (Giedra), Juliaus P. Jurgėlos (Columbia), M. Mikolainio (Švyturiai), K. R. Jurgėlos (Neo-Lithuania) — šie visi iš Columbia Universiteto, ir Juozo Pluko iš Fordham.

Pasitarime dalyvavo ir sumanymui karštai pritarė kun. J. Koncevičius iš Kat. Universiteto, Washington, D. C., ir vietos klebonas kun. N. Pakalnis.

Studentų Domei

Sausio 30 d. 6:30 val. vakare parapinėje salėje, kampas Adams St. ir New York Av., Newark, N. J., šaukiamas N. Y. ir N. J. valstijų lietuvių studentų ir alumnų visuotinas suvažiavimas. Visi lietuviai studentai ir studentės, lanką High Schools, kolegijas ar universitetus, taipgi ir alumnai, kviečiami yra dalyvauti šiame suvažiavime. Bus aptariama organizacijos kurimo reikalas, ir renkama valdyba. Bus keli referentai.

Lietuviai studentai! Gana slapstytis, gana snausti! Sujuskim, sukruskim, pasirodykim lietuviais, organizuokimės ir veikime!

Prašome tėvus paraginti savo sunus ir dukteris vykti į šį suvažiavimą, pagelbėti mums organizuotis.

Iniciatyvos Komisija.

MAŽOSIOS LIETUVOS SUKILIMO PAMINĖJIMAS

Studentų Klubas Neo-Lithuania Sausio 8 d. 7:30 val. vakare rengia Klaipėdos sukilimo paminėjimą Liet. Laisvės Svetainėje, 269 — 2nd St., antrame augšte, Elizabeth N. J. Kalbės žymųs visuomenės veikėjai, k. a. Lietuvos vice-konsulas iš New Yorko p. P. Daužvardis, "Garso" red. p. M. Zujus, nesenai iš Lietuvos gryžęs muzikas p. A. Visminas, du sukilimo dalyviu studentai elizabethiečiai Kastas ir Julius Jurgėlos ir kiti. Įžanga 25 centai; jokių kolektų nebus.

Visi tautiniai nusistatę lietuviai kviečiami yra atsilankyti į šį svarbaus įvykio paminėjimą, išgirsti sukilimo istoriją iš žymių lietuvių ir iš sukilimo kovų dalyvų lupų. Tai reta proga!

K. Jurgėla

o o o

Aš regėjau,
kaip šypsojos
josios veidas
pirmos meilės
spinduliais.
Ir per veidą
švelnias lupas
nuriedėjo
tyras džiaugsmas
kamuoliais.
Akių žvilgiai
suliepsnojo —
gaudė mirksnį
ir jaunystės
šypsenas.
Kas prisotins
jauną širdį
kas supras
jaunųjų sielų
aimanas.

— Pranas Dičius.

GERBKIME SENOVĖS DAINAS

Rušo S. Žvangutis

Lietuva yra dainininkų šalis ir budama ji ar tai po baudžiava ar po nuožmia rusų caro letena, savo dvasią gaivino tik dainomis. Dainos jiems pridavė meilę tėvynės; be jų gal mes ir laisvės nebutumėm pasiekę.

Jeigu mes norime pasirodyti kulturingais tėvynės vaikais, mes turime gerbti jos senas dainas, tas dainas, kurios prikėlė musų brolius lietuvius iš miego ir davė jiems tėvynės meilę.

O kas nepažįsta musų dainos grožio? Kam nesaldus jos tyras menas, persisunkęs dorybės meile? Kur gali buti daugiau susikaupę kilniausių idealų, ar ne musų dainose, ar ne musų liaudies dainelėse? Ko mes ten nerasim, kuo mes ten nepasigerėsim. Kur rasi gilesnį ir skaidresnį šaltinį grynam dvasios penui semti, jei ne musų proseneliųsurimotose, skaisčių sielų nupintose dainose.

Bet dabar jau mažai begirdėti tų musų žavėjančių senovės dainelių. Nupuolė musų jaunimo dvasia, t. y. ta dvasia, kuri amžiais negali nupulti. Snaudžia tylumoje sodžius. Tyli laukeliai. Klausos giružė. Liudi ber želis nuleidęs šakas. Plaukia Nemunėlis išsigandęs, lyg ne per Lietuvos žemelę, ne per tą grožio dainų šalį.

Ką veikia dabar musų dainininkė sesutė, ką veikia bernužėlis, kuo jie linksminas vietoje musų tėvynės gražių dainų?

Dabar — dabar vakaruoja. Tiesa, musų jaunimas linksmas; jam pritinka pavakaruoti, pažaisti; juk ir seniau taip budavo. Bet seniau tik saikotai vakaruodavo ir visa kilnia daina lydėdavo. O šiandien...

Šiandien taip įjunko į visokias vakaruškas, į visokias lušnas, smukles, kad rodos, be jų gyventi nebegali. Žiurėk, susirinks ir šoka, pluša kiaurą naktelę, trokšdami tvankiame, pilname dulkių, ore, šaukiant numitusio veršio balsu, rusų paselencų atgabentai musų kraštan garmoškai. Ar mažai musų jaunimui su dulkėmis įkvėpuotos džiovos bakterijos susisuko sau lizdų sveikuose plaučiuose? Gryžta apyaušry bernelis ar mergelė sugyvulėję, nebepanašųs į žmogų, nuskriausti kunu ir dvasia.

Ar vieną musų dorą, klusnią motutės dukrelę del kurios varžėsi jaunimas, ta tamsybės deivė — visokios vakaruškos — padarė nelaiminga, visų pajuoktą, vargše visam gyvenimui. Ar vienai beplauna ašaros jau išblyškusius veidelius. Ar vieną silpnesnę mergelę įstumė vakaruškos šlykštybės purvynan; o kur kitos bėdos nelaimės, kas jas visas suskaitys.

Kur eina musų jaunimas pamynęs tėvynės meilės žadintojas senas liaudies dainas? Jaunime, tu esi musų tėvynės Lietuvos ateities viltis, tad neprivalai skirtis su tuo, kas tėvynei miela, brangu, malonu; o tas yra — musų malonios liaudies dainos. Tad mielas lietuvi(e), mylėki dainą; ji nuramins tavo nusiminimus, ji išblaškys tavo padangėje rukus, kurie daro tavo šalį apmirusia, sustingusia.

Bostono Lietuvių Protestas Prieš Fašistų Smurtą Lietuvoje

Mes, Bostono ir jo apylinkių lietuviai, susirinkę 30 d. Gruodžio, 1926 m., South Bostono Lietuvių Salėj į masinį mitingą ir pasvarstę papildytą Lietuvoje klerikalų-fašistų smurtą, vienbalsiai priėmėm šitokią

Protesto Rezoliuciją:

Kadangi šių metų 17 Gruodžio, kuomet visa lietuvių tauta ruošėsi švęsti savo Respublikos prezidento K. Griniaus 60 metų gyvenimo sukaktuves, ginkluota gauja užpuolė jį nakties laiku ir ginklais grąsindama privertė pasirašyti rezignaciją:

Kadangi tą pačią naktį tie smurtininkai pagrobė miegančius ministerius, o paskui vadovaujant caristui Plechavičiui, įsiveržė su ginklais į Seimo Rumus, išniekino augščiausią valstybės šventyklą ir smurtu sugriovė teisėtą Respublikos valdžią, sulaužydami tuo budu šalies konstituciją ir sutrempdami po kojų žmonių valią ir demokratybės principus;

Kadangi Antanas Smetona buvo tų smurtininkų pastatytas nauju prezidentu neteisėtai, nes iš 85 Seimo narių už jį balsavo tiktai 38 klerikalai neteisėtame Seimo posėdyje, neturėjusiame reikalingo kvorumo;

Kadangi Smetona su dabartiniu premjeru Voldemaru priklauso fašistinei tautininkų partijai, kuri neturi musų visuomenėj pritarimo ir paskutiniuose rinkimuose į Seimą pravedė vos tik 3 savo žmones,

Tai mes pareiškiam:

Kad žiurint musų akimis, papildytas klerikalų-fašistų smurtas yra kriminalis prasižengimas prieš Lietuvos Respubliką ir Lietuvos liaudį;

Kad smurtininkų pastatytas į Lietuvos prezidentus reakcininkas ir dvarininkų bičiulis Antanas Smetona nėra legalus Lietuvos prezidentas ir neturi teisės tokiu vadintis nei prezidento pareigas eiti;

Kad visa smurtininkų klika, pasivadinusi nauja Lietuvos "valdžia," nėra jokia legalė valdžia, bet begėdžių ir uzurpatorių gauja, kurią mes atmetam su didžiausiu pasipiktinimu ir kviečiam visus lietuvius kovoti su ja, neremti jos nei darbais, nei žodžiais, ir

Reikalauti:

Kad tuojaus butų apskelbti nauji Seimo rinkimai, sulyg konstitucijos nustatyta rinkimų tvarka;

Kad visi areštuoti koalicinės valdžios nariai ir rėmėjai tuojaus butų paleisti iš kalėjimų; ir

Kad tuojaus butų nuimtas karo stovis ir sugrąžintas Lietuvos piliečiams spaudos, žodžio, susirinkimų ir kitos konstitucijos gvarantuotos laisvės.

Ant galo mes skelbiam:

Kad pakol Lietuvoje šeimininkaus uzurpatorių klika, patol mes nepaliausime prieš ją kovoję ir reikalausime iš Amerikos vyriausybės, kad ji tos klikos nepripažintų ir jokios paramos jai neduotų; ir

Kad kopijos šios rezoliucijos bus pasiųstos Jungtinių Valstijų prezidentui, Lietuvos pasiuntinybei Washingtone, Lietuvos pasiuntinybei Londone, Lietuvos Seimui, Smetonai, Voldemarui, o taipgi Amerikos ir Lietuvos spaudai.

Masinio Mitingo
Pirm. *Jonas Palaima,*
Sekr. *J. G. Gegužis.*

Užrašykit "Vienybę" Giminėms ir Pažįstamiems Lietuvoje

GUMA VIDURIŲ LIUOSAVIMUI

Viduriai bus švarūs su

Feen-a-mint
The Chewing Gum
LAXATIVE

Turi Skanų Šaltamėtės kvapsnį. Kramtykite del sveikatos. Veikia tuoj.

Aptiekose 15c and 25c

NAUJIENOS

Ar Tamsta ieškai žinių, gimstančių kasdie įvairiose pasaulio dalyse, kaip tai: politiniai perversmai, streikai, revoliucijos, moksliniai išradimai, taipgi žinių iš Amerikos lietuvių gyvenimo ir apie Lietuvos padėtį,—tai skaityk "Naujienas" kasdie—rasi.

Tukstančiai Amerikos lietuvių skaito "Naujienas" kasdie; šimtai "Naujienų" kasdie yra išsiunčiama į Lietuvą ir kitas dalis svieto, kur lietuviai gyvena. Lietuviai myli "Naujienas", nes "Naujienos" nuoširdžiai tarnauja lietuvių visuomenei.

Todelgi kviečiam ir Tamstą tuoj užsisakyti dienraštį "Naujienas" — kaina: Amerikoj metams—$7, pusmečiui—$3.50, trims mėn.—$1.75. Į Lietuvą ir kitas dalis svieto: metams —$8, pusmečiui—$4, trims mėn.—$2.

Pinigus už prenumeratą siųskite šiuo adresu:

NAUJIENOS
1739 So. Halsted St., Chicago, Ill.

THE MARCY BATHS
82-86 MARCY AVENUE
Brooklyn, N. Y. *Phone Stagg 8326.*

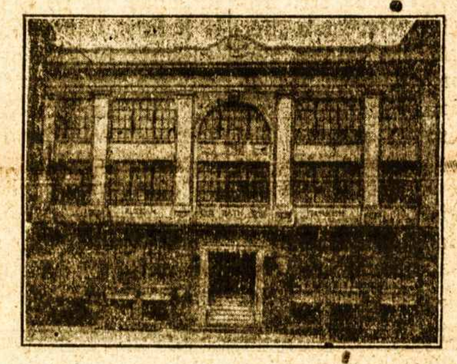

300 Pavienių Kambarių *Saulėta Salė Pasiseti*

— NAUJOS PUSĖS MILIONO MAUDYNĖS —
Rusiškos ir Turkiškos Pirtys; Mediciniškos Vonios ir Masažas; Kiropodistas; Grožybės Palocius Moterims ir Merginoms; Valgykla.
MOTERIMS — Panedėliais ir Utarninkais.
VYRAMS — Visomis Kitomis Denomis
DIENĄ ir NAKTĮ

MILIONO DOLARIŲ SALĖ

Puikiausi Brooklyne vieta Baliams, Vestuvėms, Vakarienėms, Vakarėliams, Prakalboms, Koncertams ir Banketams. — Gražus, moderniški kambariai susirinkimams.

Draugijos, pavieniai ir rengimo komisijos visados maloniai gaus pilnas informacijas pas —

MILLER'S GRAND ASSEMBLY
The $1,000,000 Ball Room
318 Grand Street
Cor. Havemeyer Street, Brooklyn, N. Y.
Tel. Stagg 7798

Telephone: Newtown 4464

A. VALANTIEJUS
ir
J. BARTAŠIUS
Graboriai — Balsamuotojai

4 Lexington Avenue,
arti Grand Av., Maspeth, L.I., N.Y.

20 NAUJŲ NAMŲ

Įsigyk namą viduryje Jamaicos miesto, kur dabar yra baigiama 20 vienos šeimynos namų ant Otto Place, 10 minutų nuo Jamaica Didžiosios Stoties, 10 minutų nuo Jamaica Elevatoriaus. Trolly Karai ir Busai ant vietos. Namai 6 kambarių, tailos kičinai ir maudynės, kanalizacija, šalygatviai. Viskas išmokėta. *Kitur nepirk nepamatęs musų namų!*

BATVINIS BROTHERS
10739 - 115th ST., RICHMOND HILL, L. I.
TELEFONAS: CLEVELAND 5654.

Važiuojant Jamaicos Elevatoriu, važiuokit iki Metropolitan Stoties; ten išlipus, eikit į pietus Ven Wick Ave. iki Otto Place. Arba atsišaukit pas mus augščiau paduotu antrašu.

Tel. Greenpoint 7831

LIAUKUS FOTOGRAFAS

Fotografavimas įvairių grupių ir pokilių: kaip vestuvių, banketų, vakarienių, nabašninkų, mokinių ir tt. yra mano specialybė.

Visus fotografijos darbus atlieku artistiškai ir prieinama kaina. Reikale nepamirškit adreso

214 Bedford Avenue
(tarpe N. 5th ir N. 6th gatvių)
Brooklyn, N. Y.

VISI ŽINO MUS
MES ŽINOM VISUS

Užtat visi esat kviečiami pas mus
Šiltam arba šaltam Ore
P. YANKUS (didysis)
ir P. PUSNIKAS
115 NORTH 6-th ST

Kampas Berry Street — Brooklyn, N. Y.

Tel. 2320 Greenpoint —:: ::— Telephone 7867 Main

GRABORIUS
JUOZAS GARŠVA

Mano firma gerai atlieka sekančius darbus: išbalsamuoja ir laidoja mirusius ant visokių kapinių. Pagrabus paruošia nuo paprasčiausių iki prakilniausių. Parsamdo karietas laidotuvėms, veselijoms, krikštynoms ir kitiems pasivažinėjimams.

Viršui minėtais reikalais kreipkitės pas mane, o būsit užganėdinti

231 Bedford Ave. OFISAI: *264 Front Street*
BROOKLYN, NEW YORK

LIETUVIŠKA AKUŠERKA

Marijona Tamkienė

Prie palagų ant pareikalavimo dieną ar naktį, taipgi nedėldieniais. Darbą atlieka atsakančiai už prieinamą kainą.

7 STAGG STREET
Arti Union Av., Brooklyn.
Tel. Stagg 6731.

ANTANAS TAČILAUSKAS
Savininkas
Lietuviškas Restoranas ir Susirink. Svetainė

Čia galite gauti tinkamus valgius, gerai pagamintus ir už prieinamą kainą. Taip pat pasirendavoti svetainę susirinkimams, vestuvėms bei kitokioms apeigoms.

999 GRAND STREET, BROOKLYN, N. Y.
Telefonas Stagg 3922)

AMERIKA JAPONO AKYSE

Iš "Japan Advertiser"

Japonas Šigetsu Sasaki, apvažiavęs Suvienytas Valstijas, gana įdomiai amerikonų gyvenimą, ypač šeimyninį, nupiešia amerikonų leidžiamame "Japan Advertiser" Japonijos sostinėje:

— "Vyrai vaikščioja pusnuogi, drebėdami nuo alkio ir šalčio, o moterys vaikštinėja šilkuose. Štai koks branduolis Amerikonų civilizacijos. Amerikos moterys, nuo augščiausių klasių iki darbininko žmonų, tiki, kad tik šilkas yra joms tinkantis aprėdalas.

Nors pas moteris viso pasaulio pastangos pritraukti vyrišką lytį yra įaugę kaip antra prigimtis, bet amerikonkos ypač ryžtasi ton linkmėn. O kokiu tikslu? Kad pagavus dolarį. Dolaris yra Amerikos merginų tikėjimas ir gyvenimas. Susipratusios amerikonkos svarsto tik, kiek pinigų vyras turi. Tai puiki šalis moterims! Tos amerikonkos, karios nori gražaus vyro, nusiperka jį už pinigą, bet vistiek dolaris pasilieka troškimo tikslu pas moteris visų luomų.

Moterys nesidabina, kad įtikus savo vyrams ir broliams namuose, kurie gryžta iš darbų apdulkėję, nuvargę, išsialiejavę. Ženoti vyrai New Yorke gyvena mizernai. Jie niekad negauna šiltos sriubos, nes jų žmonos myli tik save, nepaiso nieko, ir žiaurios. Tie vargšai tokioje apverktinoje padėty, kad jie turi graibstyti šaltų valgymų po lentynas.

Net šešiolikos ir septyniolikos metų vaikinai reiškia nepasitikėjimo moteriška lytimi. Paklausus man vieno jaunuolio, jis paaiškino, kad sykį jį užsikvietė mergina; bet nuėjus, kitas vyras priplojo jo veidą prie adverijos, o mergina dar išjuokė, sakydama, kad jis taip nekemėžnai meilę reiškė, kad negalima pasitikėti jog jis galės daug dolarių uždirbti.

Moterys darbininkų nešioja skrybeles už du dolariu, o kojines šilko, čeverykas gi aštuonių dolarių. Pusryčiams gi vyrui paduoda kavos ir bandučių vertės dešimtuko.

Typiškos darbininkiškos šeimynos duktė dėvi patogų kailių žiponą, po kuriuo nešioja suknią permatomą, kaip voratinklis. Ji visados savimi patenkinta ir gražiai pasirėdžiusi, o jos vyresnis brolis tesidžiaugia vienu išeiginiu siutu. Ji nepasižymėjo gabumais mokykloje, bet dabar liko "smart" biznyje ir gauna po 75 dolarius į savaitę, dirbdama ofise, o jos brolis dirba už "shipping clerk" ir pasitenkina dvidešimts penkiais dolariais į savaitę. Susėdus valgyti, motina paduoda valgius, o duktė gamina kalbą. Sunus vaidina rolę pašiepiko, bet tėvas nei kukšt — jis retai prasižioja. Pavalgius, sunus meta viską, apsirengia, ir eina gatvėn, sukišęs rankas į kišenes ir švilpaudamas. Ten jis atsistoja ant kampo draugėje kitų jaunų kaimynų, ruko cigaretus, ar svaido bolę. Staiga pasirodo puikus automobilius. Jo sesuo išeina iš namų, apsirėdžiusi kai milionierka, įsėda į automobilį ir nuvažiuoja. O jaunuoliai žiuri į ją, net akys iš kaktos šoka.

O štai kitas pavyzdis. Vyras dirba spaustuvėje, o moteris department krautuvėje. Jie vedę jau treti metai. Ji taupė pinigus, kuriuos uždirbdavo; bet jis buvo priverstas netik algą visą išleisti, bet dar įsiskolino. Su laiku jie gaus divorsą su su pratimu, kad jis jai mokės po $125 į mėnesį užlaikymui. Tas vyrui bus tikrenybėje patogiau ir pigiau, negu vedybų gyvenimas, nes viengungio gyvenimas pigesnis. Jis pasiima pigius kambarius su rakandais, užsimoka pačiai užlaikymą, o likusią dalį pinigų praleidžia krutamiems paveikslams.

To vyro vardas Tamas ir jis yra mano draugas. Jis manęs klausia, ar tiesa, kad vyras Japonijoje gali darbą atlikti žmonos akyvaizdoje, o žmona atlieka savo darbus po vyro akimis. Aš atsakiau, kad tai tikra tiesa. Jis man paaiškina, kad Amerikoje, kada vyras namie, tai nieko kito negali veikti, kaip klausyti pačios nusiskundimus. Ji siuva ir tuo pačiu sykiu rėkia ant vyro.

Kiekvienas japonas, kuris pagyvena tulą laiką Amerikoje, supranta, kad Vakarų civilizacija be vertės. Tai yra civilizacija purvino aliejaus, elektrikos, iškeltų ir požeminių gelžkelių, augštų budinkų. Ji naikina žmogaus įgimtą doros pajautimo jausmą ir žmogaus įgimtą savęs gerbimą. Amerikonai nebegerbia savo protėvių; jų gyslose neužverda patriotiškas kraujas, kada žodis "Amerika" yra ištariamas. Meilė ir pagarba link tėvų mažėja, ir jie net nėra užsiganėdinę šeimyniško gyvenimu.

Vertė V.

ŽMOGAUS VERTĖ CHEMIŠKAI

Rašo J. J. Nienius

Anot Dr. Allan Craig, garsaus chirurgo Chicagoje, žmogus esąs vertas chemiškai tik... devynias dešimts aštuonis centus!

Reikia suprasti, kad moteris verta biskį mažiau, nes lengvesnė. Tačiaus moteris aprėdyta yra verta už vyrą daug daugiau — ji verta nuo $100 iki keliolikos tukstančių.

Reikia pagalvoti, kiek reiškia drapanos. Bile kuris žvėriukas, kuris turi gražų kailį, yra taipgi vertesnis už žmogaus kuną daugelį šimtų, o kartais ir tukstančių kartų. Paprasto šeškaus kailiukas kainuoja iki $12; jau ir tas sudaro skirtumą vertėje iki žmogaus.

Dar kitaip vertus, žvėriukas užlaikyti kainuos daug pigiau už moterį; mat jis turi savo kailį visam amžiui ir plaukus maino tik du sykiu per metus (šeriasi); bet moteris maino drapanas mažiausiai keturius kartus į metus.

Gana šykščiai apskaitliavus, tik vidutiniai buržuaziškai aprėdytos moteries vertė stovi sekamai:

1. Kailiniai — — — $350.00
2. Sijonas — — — — $30.00
3. Perlai (dirbtiniai) $20.00
4. Apatiniai drabužiai $18.00
5. Čeverykai — — — $10.00
6. Pirštinaitės — — — $3.00
7. Kojinės šilkinės — — $2.75
8. Moteries kunas chemiškai — — — — — — .98

Viso — — — — — $434.73

Tiek apkainuoja Dr. Craig moterį ar merginą iš vidutinai pasiturinčių luomo, toli gražu ne turtingųjų.

Jis toliaus sako, kad darbininkų moterys irgi nori buti pasipuošę. Dažnai patirta šeimynose gana didelį skurdą, vaikus nepavalgiusius, namai neapžiurėti, bet moteris esti iškovojusi sau nešioti puošnią drapaną.

Rimtai žiurint, tokis patraukimas puoštis yra paikas kaip pas turčius, taip pas vargšus.

JONAS KANTAUTAS

"Vienybės" įgaliotinis Connecticut valstijoj, priima spaudos darbus, knygų užsakymus ir prenumeratą už "Vienybę"
58 Fourth St., Ansonia, Conn.

ĮSISENĖJUSIAS VYRŲ-MOTERŲ LIGAS

Pasekmingai Gydau Moderniškais Mokslo Budais

PARODAU GREITAS PASEKMES visose formose nervų, odos ir kraujo suirimų, odos išbėrimų, įsisenėjusių žaizdų, nervų silpnumo, inkstų ar šlapumo suirimų, raumatizmo, hemoroidų, fistulų, ištinusių liaukų, ar kitokių pilvo, vidurių, žarnų ligų. Ištiriu kraują ir apsakau tikrą jusų stovį.

MANO KAINOS PRIEINAMOS ir asmniškai prižiuriu kiekvieną sykį atėjus. Kraujo tyrimas Wassermano sistema ir kemiška analyzė šlapumo, X-spindulių kvotimas.

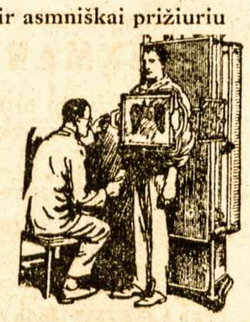

Pasitarimas ir Patarimas Dykai

DR. ZINS *Specialistas*
110 East 16th St., New York City
Tarpe 4th Ave. ir Irving Place

Valandos: 9 iš ryto iki 8 vakaro.
Nedėliomis: 9 iki 4 po pietų.

Štai Ką Žmonės Sako Apie Naujokų Cigarus

p. ANT. TACILAUSKAS, 999 Grand St. Brooklyne, geriausių valgių Restauracijos užlaikytojas, sako: "Naujoke ir vėl prisiųsk 500 Cigarų, nes iš Litografijos spaustuvės mechanikai, po valgiui kitokių neima, o visada JOHN'S CIGARO reikalauja. Ketvirtas metas juos laikau, gerai patinka ir Amerikonams".

WHOLESALE CIGAR DEALER, Mr. J. BALSAVAGE, 51 Sheridan St. (Phone W. B. 6962-R.) Wilkes-Barre, Pa., taip rašo: "Your Cigars are very good; please send again of the Brands 1000 JOHN'S CIGARS hand made; 1000 Petro Naujoko, and 200 L. D. K. Vytauto 15c. for retail. Hurry up!"

PILIETIS L. ALEKSEJUS, 33 Hudson Ave., Brooklyn, savininkas švariausios Restauracijos toj dalyj miesto, kuris jau keliolika metų pardavinėja šiaip kalba: "PETRAI, pasiskubink atgabent 300 Cigarų, jie taip greit ir vėl išėjo. Edisono Power House darbininkai, vis JOHN'S CIGAR graibo".

Daugybės privatiškų žmonių ir biznierių Brooklyne ir kituose miestuose, taip kalba ir rašo apie JONO ir PETRO NAUJOKŲ CIGARUS!

Gerbiami Vienguenčiai! ir kituose miestuose reikalaukit nuo savo miesto biznierių NAUJOKŲ CIGARŲ. Restauracijose, užeigose, pas barberius ir kituose štoruose mes pristatome visur per pačtą, daug ar mažai. — Visiems biznieriams, agentams ir privatiškiems žmonėms apmoka prisiuntimo lėšas. Rukysit ir džiaugsitės NAUJOKŲ CIGARAIS.

LIETUVIAI PAS LIETUVIUS! Rašant adresuokit:

NAUJOKŲ CIGAR SHOP
267 Division Ave., Brooklyn, N. Y.

VIETINIAMS žinotina: tarpe Marcy ir Rodney Sts.

KASMOČIUS ir TUBA

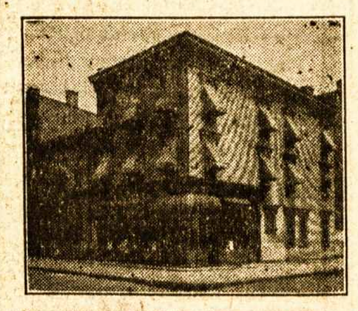

(Praeidami atsižvelgkite į šį namą).
260 HUMBOLDT ST.
Brooklyn, N. Y.
Telefonas Stagg 2481

Užlaikome lietuviams užeigos vietą ir turimo **Gražią Ruimingą Svetainę** del įvairių **Mitingų ir Pokilių** (Lietuvių Kriaučių Kontraktoriai užlaiko savo ofisą mūsų svetainėje) Visuomet reikale kreipkitės pas: —

KASMOČIUS ir TUBA
260 Humboldt Street
Brooklyn, N. Y.

Tel. Stagg 0783 *Notary Public*

Juozas Levandauckas

GRABORIUS

Patarnauju visiems be skirtumo, parsamdau automobilius kiekvienam reikale: vestuvėms, krikštynoms ir šiaip pasivažinėjimams. Kainos žemos.

Ateikite ir Persitikrinkite

107 Union Avenue, Brooklyn, N. Y.

SVEIKATA ir DUONA

Kodel Lietuviai yra sveikiausi ir stambiausi žmonės? — Delto, kad valgo tikrų miltų, "lietuvišką" duoną, kurioje, kaip mokslininkai išrado, yra pilna taip vadinamų vitaminų — būtinai reikalingų žmogaus sveikatai.

Geriausią Lietuvišką Duoną ir keksus, pyragaičius vestuvėms ir pokiliams, kepa

KEPTUVĖ "GARSAS"
W. Masiulevich ir A. Shrupski
(savininkai)

209 BEDFORD AVENUE
Brooklyn, N. Y.
(Tel. Greenpoint 2876)

— Siunčiam ir į kitus Miestus —

Ar Esate Kada Staptelėję Pasvarstyti Kas Ištiesų Yra Pasaldytas Pienas?

PIRMU žvilgsniu gal jis išrodys perbrangus, palyginus su dideliu kenu nesaldyto pieno, arba palyginus su bonka pieno, kurią Pieninis atveža.

Bet kenas pasaldyto Kondensuoto pieno atstoja SMETONĄ – smetoną ir cukrų. Tik persitikrinkite savo kavoje. Pradėkite vartot pasaldytą Kondensuotą pieną dabar.

Yra puikių Bordeno rušių pasaldyto kondensuoto pieno pas visus krautuvninkus. Persitikrinkite savo namuose, jog vienas kenas Borden's Pasaldyto Kondensuoto Pieno užbaltys ir pasaldys tiek puodelių kavos, kiek puskvortė smetonos ir svaras cukraus.

O prie to pagalvok, ant kiek ištikrųjų puikesnis ir skanesnis tas puodelis kavos yra. Štai delko daugelis žmonių pasakys tamstai, kad Borden's Pasaldytas Kondensuotas Pienas tikrai padaro gerą puodelį kavos dar geresniu.

Taupykite Leibelius ***Del Brangių Dovanų***

Kiekvienas Borden Leibelis kaip atvaizduota turi didelę premijų vertę. Atlankykite artimiausią premijų krautuvę ir pažiurėkite kaip lengva gauti sidabrinių daiktų, lėkščių, laikrodžių ir daugelį puikiausių dalykų DYKAI tik su Borden leibeliais nuo šios rušies Pasaldyto Kondensuoto Pieno. Pradėk taupyt leibelius šiandien. Tamsta džiaugsies. Jei patogiau, reikalaukit DYKAI iliustruoto katalogo, kuriame randasi daug premijų.

MUSŲ BROOKLYNO PREMIJŲ KRAUTUVĖS RANDASI
2 Sumner Avenue, arti Broadway
41 Nevins St., arti Livingston St.

NEW YORK CITY
44 Hudson Street *arti Duane Street.*
462 West 42nd Street *arti Ninth Avenue.*
61 East 125th Street *arti Madison Avenue.*

JERSEY CITY, N. J.
350 Grove Street *arti Newark Avenue.*
584 Summit Avenue *arti Newark Avenue.*

NEWARK, N. J.
23 Warren Street *arti Washington Street.*

ĮSIGYK ŠIĄ STEBETINĄ KNYGĄ

"Milk — and its using in cooking", parašė Mrs. Bently. Tai be abejonės puikiausi knygutė apie pieną ir jo vartojimą namuose. Tik atsiųsk savo vardą, adresą ir kartu Pašto Ženklelį už 10c. apmokėjimui pokavimo, persiuntimo ir tt.

THE BORDEN COMPANY, BORDEN BUILDING, NEW YORK, N. Y.

HOLLAND AMERICA LINE

Tiesus trumpas kelias per Roterdam'ą, į ir iš visų dalių

LIETUVOS
Laivai kas savaitę
Nepriligstami patogumai

Mes prigelbstime gauti reikalingus dokumentus (affidavlts). Musų žmonės sutvarko visas smulkmenas, ir keleiviams rupinamenasi nuo pradžios kelio iki pabaigos.
Kainos ir laivų tvarkraštis pasiunčiamas paprašius.
Rezarvavimui ir informacijų delei rašyk bile vietiniam agentui, arba.
HOLLAND AMERICA LINE
24 State Street, New York.

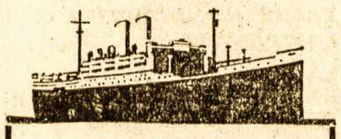

Į IR IŠ
LIETUVOS
PER HAMBURGĄ

Ant mūsų tri-šriubinių laivų
Resolute, Reliance
Albert Ballin,
Deutschland, Hamburg
ir ant populiariškų vienodais kambariais laivų **Cleveland, Westphalia, ir Thuringia**

Ypatikai Vadovaujamos Ekskursijos

203 Iš New Yorko į Kauną ir Atgal (Pridėjus S. V. Įeigų Taksus)

Išplaukimai kas savaitę

Del sugrįžimo leidimų ir kitų informacijų klauskit pas vietos agentus arba pas

Hamburg-American Lines
UNITED AMERICAN LINES, INC.
General Agents
28 Broadway, New York

Garsinkites "Vienybėje"

RESTAURANTAS

Gaminame Lietuviškus, Rusiškus, Vokiškus taipgi ir angliškus valgius. Kuris nors sykį pribuna pas mus ant pietų, tas pasilieka visados musų kostumeriu, nes skainiausiai valgiai ir mandagiausias patarnavimas.

POVILAS SAMULĖNAS
802 Washington Street, New York City, N. Y.

LESSINGO MĖSINYČIA

Geriausia Lietuviška Mėsinyčia, kurioje galima gauti šviežių ir rukytų mėsų, Lietuviškų Skilandžių ir dešrų. Gaminu taip kaip del savęs. Malonėkite ateiti, o persitikrinsite, kaip aš mandagiai visiems patarnauju.

A. LESSING
410 LORIMER STREET BROOKLYN, N. Y.

CYPRESS HILLS RESTAURANAS

Šiuomi pranešu visiems pažįstamiems, kad aš atidariau VALGYKLĄ, kurioje gaminame Amerikoniškus ir Lietuviškus Valgius pagal kostumierių skonį. Tad kviečiu kiekvieną atsilankyti del persitikrinimo, o užtikrinu, kad liksit patenkinti.

OSWALD KIBURIS
948 Jamaica Av. (kamp. Meeker Av.) Tel. Cypress 4672 *B'klyn, N. Y.*

Kas yra žmogaus amžinas priešas — šaltis. Jis netik sunkiausias ligas įvaro, bet ir į grabą paguldo. Bet tie, kurie vartoja po plačią Ameriką pagarsėjusius URBAN'S COLD POWDERS (Miltelius nuo šalčio), jokių šalčių nebijo. Už 75 centus už baksą apsiginkluok nuo savo nuožmaus priešo!

URBO LAX TABS (25 centai už skrynutę) yra kai kanuolė prieš kitą amžiną žmogaus priešą—vidurių užkietėjimą—kuris žmogui pagamina daug rupesčių ir sunkių ligų.

Lietuviškų, Bulgariškų, Homeopatiškų ir kitokių vaistų tegalima gauti gerų pas —

F. URBONAS
151 METROPOLITAN AVE., BROOKLYN, N. Y.
Telephone Greenpoint 1411

Geriausias Lietuviškas

LORIMER RESTORANAS

Savininkės: J. Marčiukienė ir A. Lukauskienė

Čia gaunama sveiki, gerai pagaminti, lietuviški ir amerikoniški valgiai. Musų kostumeriai yra visados pilnai užganėdinti.

417 LORIMER STREET BROOKLYN, N. Y.

Brooklyno ir Apylinkės Žinios

"Vienybės" Adresas: 193 Grand Street, Brooklyn, N. Y. Telefonas: Greenpoint 2427.

AUKOS BIEDNIEMS MOKSLEIVIAMS

Skaitytojas — Gerb. "Vienybės" Redakcija: Sveikinu su ateinančiais Naujais Metais, lin kėdamas geriausios kloties Tam stoms darbuotis Lietuvos labui. Ačiu širdingai už taip puikų kalendorių, taipgi prisiunčiu $2 del moksleivių. Atleisit, kad neišgallu daugiau. Šituos du dolariu moteriai nežinant paglemžiau.

Buvo Eglaitėje $100.00. Viso yra $102.00.

Dar tebestovi Biednų Moksleivių Eglaitė ir geraširdžiai vientaučiai meldžiami to fondo nepamiršti. Ačiu!

AUKA VILNIAUS NAŠLAIČIAMS

Pranas Greičaitis iš Grand Rapids, Mich., sveikindamas "Vienybės" Štabą su Naujais Metais, prisiunčia $2.00 Vilniaus našlaičiams aukų. Perduota L. M. G. Draugijai, kad ten pasiųstų.

ŽINIŲ IŠ LIETUVOS LAIŠKAIS VIS DAR NĖRA

Sausio 5 d. jau gauta iš Lietuvos laikraščiai, su žiniomis apie įvykusį Lietuvoje perversmą; bet žinios tokios, kurias jau žinome iš Anglų spaudos. Kai-kurias smulkmenas įdedame kitoje vietoje.

Tačiaus laiškais dar žinių neturime, nors gauname laiškelius su švenčių sveikinimais jau nuo Gruodžio 20 d., kuriuose nieko apie perversmus nemini. Reiškia, Lietuvoje veikia cenzura.

Rašo vienas kareivis nuo Šiaulių jau iš Gruodžio 19 d. Jis mini tik tą, kad kareiviai girdi su bruzdimus ir kad jiems įsakyta buti gatavais į perkilnojimus į kitas vietas.

Gruodžio 17 d. Kaune teišėjo tik "Rytas" ir "Aido" telegramų biuletiniai. Ant rytojaus išėjo: "Rytas," "Lietuva," "Aidas," "Idiše Štimme" ir lenkų savaitraštis "Strzecha rodzinna." Visi komunistų laikraščiai uždrausti.

"Lietuvos" redaktorium, vieton vedėjo Pr. Dailidės ir V. K. Račkausko, pradėjęs eiti pareigas Dr. K. Jokantas.

SANDARIEČIAMS PRANEŠIMAS

Šiuomi pranešama, jogei A. L. T. Sandaros 1-mos kuopos metinis susirinkimas įvyks šį Ketvirtadienį, Sausio 6 d. vakare, "Vienybės" Svetainėje. Visų narių prašome atsilankyti ir atsivesti naujų narių prisirašyti.

P. Mikalauskas,
Nutarimų Raštininkas

MĖNESINIS SUSIRINKIMAS

Jaunų Vyrų Lietuvių Draugijos įvyks Klubo kambariuose 110 Union Av. Ketvergo vakare Sausio (Jan.) 6 dieną. Daug yra svarbių reikalų aptarimui. Visi nariai prašomi atsilankyti.

V. Volin,
Sekretorius.

SMITHAS JAU RUOŠIAS ANT PREZIDENTO

Gubernatoriaus Smitho šalininkai sutvėrė draugiją, kuri jau pradėjo kampaniją už p. Smith, pastatyti jį ateinančiuose rinkimuose 1928 m. kandidatu į Suv. Valst. prezidentus, nuo demokratų partijos.

Užklaustas p. Smith, ar jis tam pritaria, jis atsakė, kad nesipriešinsiąs.

SUSIŽIEDAVO

Brooklyno visuomenei žinomas, jaunas ir darbštus advokatas R. J. Urevich susižiedavo su p-le Jule Kairiute. Vestuvių iškilmės įvyks pirm užgavėnių.

KAIP "INFORMUOTA" WORLDO ALMANACHAS

Tik ką išėjusiame World Almanache už 1927 metus, skyriuje "Lithuania," randasi atžymėta buvusi Lietuvos per 1926 m. valdžia. Tarp ko kito, Lietuvos prezidentu atžymėta... Aleksandras Stulginskas, išrinktas Gruodžio 21, 1922! Tačiaus Lietuvos ministerių pirmininku yra pažymėtas M. Šleževičius.

Įdomu, kas tokias keistas informacijas suteikė? Juk visiem Lietuviams buvo žinoma, kad pereitu metu Lietuvos prezidentu buvo Dr. Kazys Grinius ir ministerių pirmininku M. Šleževičius. Jeigu įdėjo Šleževičių, tai kokiu budu aplenkė Dr. Grinių?

ŽUKAUSKAS-SHARKEY TARPE KANDIDATŲ Į ČAMPIONUS

Kumštynių pramotorius Rickard, išvažiuodamas į *St.* Louis, pareiškė, jogei jisai važiuojąs pasimatyti su kumštininkų čampionu Gene Tunney ir gauti su juo kontraktą į sekančias dideles kumštynes už pasaulio čampionatą. Tarpe kandidatų kumščiuotis su Tunney, jisai numatąs šiuos keturius: Jack Dempsey, buvęsis čampionas; Jack Delaney, dabartinis lengvojo svorio čampionas; ***Jack Sharkey-Žukauskas*** ir Jim Maloney.

Dabar prigulės nuo Tunney, su kuriuo jisai norės kumščiuotis, kad savo čampiono vainiką išlaikyti.

59 PERSIKĖLĖ NUO ŠVENČIŲ PAS ABRAOMĄ

Viso miesto ligoninės apskaičiavo, kad jau 59 žmonės nuo Kalėdų ir Naujų Metų švenčių, užsinuodiję alkoholiu, persikėlė į geresnį pasaulį tęsti to liau šventes. Septyni dar yra ligoninėse, kurie nebeketina sugryžti į namus.

Visa spauda ir rimtos organizacijos kelia didelius protestus prieš valdžią, kuri nuodijo alkoholių, kad negalėtų žmonės gerti. Washingtonan eina protestai paskui protestus prieš "legalizuotą žmogžudystę."

LIETUVIŲ GIMNASTIKOS KLUBO NARIAMS

Gerbiamieji! Lietuvių Gimnastikos Klubo metinis susirinkimas įvyks šį Penktadienį, Sausio 7 d. nuo 8 val. vakare. Visų narių prašome atsilankyti, nes bus renkama pusė valdybos.

P. Mikalauskas
Klubo Sekretorius

APVOGĖ B. MINETĄ

Belaukiant Naujų Metų, iš nakties nežinomi vagys įsiplėšė į namus žinomo gero lietuvio ir biznieriaus, p. Broniaus Mineto ant 61 S. 8th St., kuomet jie buvo išvažiavę į svečius ir nieko nebuvo namie. Vagys išplėšė seifą ir išsinešė apie $2,400.

Tie pinigai buvę svetimi, kuriuos p. Minetas buvo paėmęs palaikyti ir atiduoti našlei pasimirusio žmogaus.

NUŽUDĖ KRIAUČIŲ DEL KURSTYMO SU PAČIA

Ant 186 Quincy St. rasta užmušta Mrs. Catherine Gallaway, 45 metų, kurios galva buvo sudaužyta geležine štanga. Tapo suimtas jos žentas, Harold Webster, kuris ant rašto prisipažino prie žmogžudybės, tik teisinosi, kad jis tą padaręs užtai, kad jo uošvė kursčiusi jo žmoną nuo jo atsiskirti.

Websteris suimtas ir uždarytas be teisės jokio užstato.

MOKESTIS NUO PELNO DAR PAMAŽINS ANT 25 NUOŠIMČIŲ

Albany daroma patvarkymai, kad šįmet valstijos "income tax" butų dar sumažintos. Mokėtojai galės išsiskaityti 25 nuošimčius, tai yra ketvirtą dalį nuo savo pajamų, ir už tą nieko valstijai nemokėti.

ATGAIVINO SUSTOJUSIĄ PLAKTI ŠIRDĮ

Flushing ligoninėje buvo padėta ant operacijos stalo dailydė, David Newburgh, 47 metų, kuris prie namų statymo darbo buvo balkių užgautas, galva sutriuškinta, širdis sustojusi plakti, ir manoma buvo, kad jau miręs. Bet padarius naujovinio mokslo operaciją ant smagenų, širdis vėl pradėjo plakti ir dailydė sugryžo tarp gyvųjų. Tačiaus sakoma, kad ilgai negyvensiąs.

GAŠLŲS MALIORIAI

Ant 473 Graham Av. buvo pasamdyti du italai malioriai maliavoti sienas viduj. Atėję paprašė šeimyninkės Mrs. Cumberland, sušildyti jiems vandens, ir kada toji šildė, vienas maliorius bandė ją apsikabinti. Moteriškė juos apmušė ir išvarė iš namų. Pagalios parėjus vyrui, pasiskundė. Vyras pasiėmė draugą ir nuėjo į maliorių ofisą, kad pasiaiškintų. Čionai maliorius Basscatti su peiliu vieną iš jų perdurė.

Abu malioriai areštuoti ir vos išgelbėti nuo minios, kuri gatvėse šaukė: "Nulinčiuoti!"

VOKIEČIAI NUPIRKO DAR DU LAIKRAŠČIU

Žinomi du vokiečiai broliai, Joseph ir Victor Ridder, dar nu pirko du seniausiu New Yorko dienraščiu: "The Journal of Commerce and Commercial Bulletin" ir "New York Commercial," užmokėdami už abu $2,850,000.

Broliai Ridder senai leidžia du vokišku dienraščiu: "New Yorker Staatszeitung" ir "New Yorker Herold," taipgi nesenai nupirktą "Long Island Daily Press."

NUDURĖ KRIAUČIŲ UŽ 15 CENTŲ

Pereitą šeštadienį tulas Julius Lubetkin atėjo į kriaučiaus šapukę ant 461 Throop Av., atsiimti savo išprosytą overkotį. Jisai siulė už darbą 85 centus, o kriaučius, Abraham Damm, reikalavo $1.00. Iškilus ginčam, Lubetkin taip įsikarščiavo, kad pagriebęs nuo stalo kriaučiškas žirkles, durė kriaučių ir vietoje užmušė.

Detektivas areštavo Lubetkiną jau išbėgant pro duris iš šapukės.

PASIMIRĖ CARO GIMINAITIS, ČIA BUVĘS TIK "MIKĖ"

Gruodžio 30 palaidotas New Yorke pasimiręs, buvęs Rusijos didžiunas ir caro giminaitis, Vladimir Nelidov. Jis paeina iš garsių caristų diplomatų ir didžiunų giminės. Nuo bolševikų teroro atsmukęs Amerikon 1922 m. ir prie gelžkelio dirbdamas už $2.00 į dieną, buvęs darbininkams žinomas tik kaipo — "Mike." Pastaruoju laiku tarnavęs prie teatro.

Jį laidoti susirinko vos apie 20 asmenų. Jie visi esą pabėgėliai, rusai monarchistai.

PRAMOGŲ KALENDORIUS

Sausio 9, 1927, Lietuvių Gimnastikos Klubo balius, Labor Lyceum Svetainėje.

Sausio 9, 1927, nuo 6 val. vak. D. L. K. Vytauto D-jos 12-tas Metinis Balius, par. svet., 207 York St.

Sausio 15, 1927, Jaunų Lietuvaičių Draugijos, 3-čias Metinis Balius, Shuberto Svetainėje, Broadway ir Monroe St., Brooklyne.

Sausio 16, 1927, Maspetho Lietuvių Auditorijos vakarienė ir balius, "Atateka" Demokratų Klube, Maspeth Av.

Vasario 6, 1927, Lietuvių Operetės Dr-jos dramos skyrius vaidina 4-rių veiksmų, Pr. Bajoro rašytą dramą — "Motina." Šis vakaras skiriamas K. B. Kriaučiunui, paminėjimui jo 20 metų darbuotės scenoje. Meldžiame visus, nieko tą dieną nerengti. — *Komitetas*

Real Estate

Bargenas — 2 šeimynų murinis namas su porčiais, 4 karų garadžium, 2 štymo pečiai. Kaina $14,700. Cash $5,000. Blokas nuo Jamaica Av. Stoties.

8 šeimynų murinis namas, 5 kambariai kiekvienai šeimynai. Elektros šviesos, geros rendos, palei Williamsburg Tilto Plaza. Kaina $18,500. Cash $2,500.

Palei Bedford Av. ant Sandford St., 8 šeimynų medinis namas. Kaina $10,000. Cash $1,500. Iš pirmų rankų. Geras pirkinis.

Palei Wyckoff Av. stotį, 2 šeimynų muro namas su visais naujausiais įtaisais, 2 štymo pečiai, 2 karam garadžius, 4 metų senumo, su porčiais. Kaina $16,000. Cash $5,000.

Cypress Hills, 3 šeimynų muro namas, labai pigus. Kaina $11,300. Cash ant sutikmės.

Bushwick Section. — 8 šeimynų muro namas po 5 kambarius kiekvienai šeimynai. Labai gražus namas. Pirmas pamatęs nepraeis nepirkęs. Rendų metams $2,544. Kaina prašo $18,000. Cash $4,000.

WALTER SHABUNAS
193 Grand St., B'klyn, N. Y.

GARSINKITĖS "VIENYBĖJE"

Per dešimtį metų specialistas gydyme visokių kojinių ligų — sutinimų ir dieglių pirštuose, pėdoje, kulnyje, blauzdoje ir kelyje — pasekmingai pašalina įaugusias nagas, kornus, pritrynimus ir sustiprina krintančią pėdą.

LIETUVIS KOJŲ IR PEDŲ SPECIALISTAS

DR. JOHN J. GILLIN

Chiropodist-Podiatrist

203 Havemeyer St., Brooklyn, N. Y.

Valandos: 10-12 ir 2-8, šventtad. ir sekmd. 10-1.

Phone: Stagg 1985.

Panedėliais ofisas uždarytas.

Mano Hygieniški Milteliai tikrai paliuosuos nuo kojų nemalonaus kvapo, perštėjimo, nieztėjimo ir tt. Stiklas $1.00. — Skaudamiems kojų muskulams, nuvargusioms kojoms ir tt vartokite Dr. Gillin's Pedic Remedy — greitai pagelbės. Bonka $1.00. Užsakymus ir pinigus siųskite mano ofiso adresu.

VYRIŠKŲ DRAPANŲ KRAUTUVĖ

Užlaikau naujausių madų ir geriausių kompanijų vyriškų viršutinių ir apatinių marškinių, skrybėlių, kepurių, lietsargių ir tt.

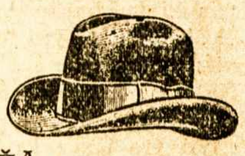

STASYS PAUŽA

105-31 Liberty Avenue, kampas 106 gatvės

RICHMOND HILL, L. I.

Išmeskite Tą Seną Juodą Pečių ir Įsidėkite

ŠITĄ GRAŽŲ ENAMELIUOTĄ ANGLINĮ IR GAZINĮ PEČIŲ SAVO VIRTUVĖJE

Pasižiurėkite į įvairius modelius po No. *142 Perry Ave.* ir tikrai pasakysite "sudiev senas, juodas šepety!"

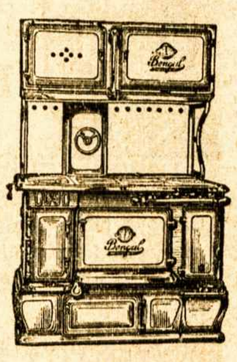

BEEKMAN STOVE COMPANY

99 Beekman Street, New York, N. Y.
142 Perry Avenue, Maspeth, L. I. N. Y.

Nedėlioje

Sausio 9 1927 m.

Durys atdaros 6 v. v.
Muzika nuo 6:30

DIDELIS BALIUS

rengia

LIETUVIŲ GIMNASTIKOS KLUBAS

LABOR LYCEUM SALĖJE

949 Willoughby Av., Brooklyn, N. Y.

Muzika po vad. James Passella

Įžanga — — — — — — — — 50c

Klubo buveinė: 168 Marcy Avenue

SPECIALISTAS — Surgeon Dantistas — SPECIALISTAS

DR. J. HOROWITZ, Dentist
124 Union Av., kamp. Grand St.
(Viršuje mėsinyčios)

Dantis traukiami vartojant Novocain anestetiką atsargiai ir prityrusiai. Visoki aptraukimai — šaknų ir piviršio darbai.— 22 karato aukso — Imame paveikslus su X-Ray.

(Nepaklyskite po kitu numeriu)

Egzaminacija Dykai Susikalbam Lietuviškai.

NAUJI LIET. REKORDAI

Kalėdiniai

1. Šventa Naktis *(J. Butėno)* ir Kai Jau Kristus Gema
2. Ei, Kalėdos! *(Vanagaičio)* Kalėdų Pasveikinimas *(Vanag.)* *Įdainavo Biežienė ir Černienė*

Justo Kudirkos

3. Džinguliukai, ir Dul Dul Dudelė

Moterų Duetai

4. Muzika-Muzika *(Vanagaičio)* Dainuok Sesele, Lepunėlė *Įdainavo Biežienė ir Černienė*
5. Oi, Berneli Vienturi *Įdainavo Grigaitienė ir Sodeika* Visur Tyla *(Sulginas)*

K. Sabonio

6. Pamylėjau Vakar, ir Varge, Varge
7. Daina Apleidžiant Tėvynę, ir Mažas Mano Stonas

Kaina po 75 centus
persiuntimas 50 centų.

Vienybės Rekordų Skyrius
193 Grand St., Brooklyn, N. Y.

Skaitykit ir Platinkit "Vienybę"

PARSIDUODA

378 GRAND STREET

Puiki proga bizniui — biliardas su įrengimais: 9 stalai, parsiduoda prieinama kaina. — Klauskite augščiau nurodytu adresu. (4)

Parsiduoda Restoranas. Biznis išdirbtas nuo daugelio metų ir daromas didelis. Lietuviais apgyventoje vietoje. Pardavimo priežastį sužinosit ant vietos. *673 Driggs Ave. Brooklyn, N. Y.* (0)

Parsiduoda *Poolruimis* pilnai įrengtas. Parsiduoda prieinama kaina geram pirkėjui. Keturi stalai. Atsišaukit vakarais po 5-tai valandai. *618 Grand Str., Brooklyn, N. Y.* (5

Rakandai 3 ruimų parsiduoda pigiai, kas pirks, galės rendavot ir ruimus. Renda $17 mėnesiui. Kam reikalinga, kreipkitės per laišką platesnių informacijų šiuo antrašu: *B. M. 193 Grand St., Brooklyn, N. Y., Box 136.* (1)

REIKALINGA

Reikalaujame darbininko — Pagelbininko prie dženitorystės. Pilnas užlaikymas: valgis, guolis ir alga. Pageidaujama pagyvenusio žmogaus. Kreipkitės: *285 Schenectady Av., Brooklyn, N. Y.* Skambint varputį Apart. 3B. Geriausia privažiuoti Reid Av. karu, išlipant ant Union St. (5

Phone Juniper 7378.

M. BELIAUSKAS

BALLAS CO.

Laisniuotas Graborius

Parsamdom automobilius veselijoms, krikštynoms ir šiaip pasivažinėjimams.

61-52 Grand Street
Maspeth, N. Y.

— Petrai, kur taip skubi niesi?

— Einu pas Juozą Aba zorių.

— Kas tenai naujo yra?

— Tai yra geriausi lietuviška užeiga del visų lietuvių. Jis užlaiko geriausius valgius, saldžius ir karčius gėrimus, kvepiančius cigarus. Tai einam abu kartu.

— Koks jo adresas?

93 WYTHE AVE.,
Brooklyn, N. Y.
Tel. 4520 Greenpoint

Tel. Greenpoint 4428

Dr. John Waluk

Valandos:
nuo 8 iki 10 iš ryto
nuo 1 iki 3 po pietų
nuo 6 iki 8 vakare

Nedėliomis pagal susitarimą

161 North 6th Street
Brooklyn, N. Y.

Tel. Mansfield 9319

Dr. Ed. W. Zukauskas

1114 Foster Av.
Brooklyn, N. Y.

Valandos:
1—2 P. M.
6—8 P. M.
Nedėliom pagal sutartį

Kaip privažiuoti: Franklin Av. karu persimainyt ant Park Circle ant Smith St. karo. Važiuojant Brighton Beach Linija išsėskit ant Newkirk Avenue

Tel. Stagg 4409

A. RADZEVIČIUS

GRABORIUS

(Undertaker)

416 Metropolitan Avenue
netoli Marcy Av., Brooklyn, N. Y.

Parsamdau Dailius Automobilius vestuvėms, krikštynoms ir kitokiems pokiliams

TEL. STAGG 3523 NOTARY PUBLIC

RAPOLAS KRUCH'AS

FOTOGRAFAS

499 GRAND STR.

COR. UNION AVENUE BROOKLYN, N. Y.

PIRMAS LIETUVIS
Chiropraktas Gydytojas

J. VAITULIONIS, D.C.

331 Grand Street
Brooklyn, N. Y.

Valandos nuo 4 iki 8 val. vak.
Nedėliomis ir šventadieniais:
Nuo 10 v. ryto iki 1 val. po piet.

Tel, 595 Greenpoint.

DAKTARAS

J. S. Misevičius

Office Hours:
8-10 A. M.
12-2 P. M.
6-8 P. M.

270 Berry St., B'klyn.

Nac. spaudos archyvo saugykla