"Vienybē" Yra
SENIAUSIAS AMERIKOS
LIETUVIŲ LAIKRAŠTIS
Visi "Vienybę" Myli.

VIENYBĖ

LITHUANIAN TRI-WEEKLY

"Vienybės" Kaina
AMERIKOJE - - $4.00
LIETUVOJE - - $5.00
Pavienis Numeris 4c.

NO. 5 — Antradienis, SAUSIO (JAN.) 11 d., 1927 m., Brooklyn, N. Y. — METAI XL

(Telephone: 2427 Greenpoint) — Entered As Second Class Matter October 23, 1907. At The Post Office at Brooklyn, N. Y., Under the Act of March 3rd, 1879 — (Telephone: 2427 Greenpoint)

NAUJAUSI TELEGRAMAI

Washington. Valstybės sekretorius Kellog turės pasirodyti senato užsienio reikalų komisijai ir paaiškinti Amerikos valdžios nusistatymą link respublikos Nikaragua.

New York. Ispanų ir portugalų valdžios remiama, tula korporacija nupirko čia Grand Central Palace namą ir aplink esančius budinkus, kur įrengs konsulatus visų lotyniškų tautų, Europos ir Pietų Amerikos. Ten bus ir tų tautų biznierių ofisai.

Marion, Ill. Butlegerių ir gengsterių kovos čia tęsiasi. Saliunas tulo vado buvo bom buotas ir apšaudytas iš kulkosvaidžių. Užmušta keturi vyrai. Išviso šiose kovose yra žuvę apie 60 žmonių.

Haga. Olandų vyriausybė, tęsdama malšinimą komunistų vedamų puslaukinių tautelių Sumatra saloje, suėmė ir sušaudė šimtą sukilėlių.

Syracuse, N. Y. Susidurus Twentieth Century Limited traukiniui su kitu, užmušta vienas keleivis, sužeista 22.

Paris. Renkant trečdalį Francijos senato atstovų, socialistai laimėjo 10 naujų vietų.

Berlin. Du darbininkai, atvykę iš Rusijos, papasakojo, kad vokiečių monarkistai turi įsteigę ant Volgos upės, Rusijoj, fabriką nuodingų gazų, kurią palaiko ir šelpia bolševikų partija Rusijoj.

Meksika. Valdžia areštavo du kunigu, kaipo maištininku.

Nice. Parinkti Francijos kareiviai, apsiginklavę vėliausios mados ginklais, saugo dabar rubežių tarp Francijos ir Italijos. Tas žymiai atšaldė karštus imperialistinius troškimus parubežinių fašistų.

Berlin. Hindenburgas pradėjo rupintis sustatymu naujo ministerių kabineto vietoje to, kuris rezignavo pora savaičių atgal. Jis norigauti tokį, kuris butų pastovus, apsaugotų armijos reikalus ir tęstų toliau Stresemano užsienio politiką

Paris. Influenzos epidemija, kuri pradėjo siausti Ispanijoj ir persimetė Francijon, pradėjo aptilti.

Chicago. Per 22 radio stotis bus perduodama pilnas vaidinimas operos "Faust" antro akto. Norima pasiekti visus Amerikos užkampius.

Englewood, N. J. Tarnaitei pamiršus gazą užsukti po vandens boileriu Chadwicko name, jis buvo kaitinamas 7 valandas ir galų gale plyšo, viršutinė dalis išlėkdama per dvi lubas. Reikės, sakoma, visas namas nu ardyti, nes gana sugadintas.

UŽSIDEGUS KRUTAMŲ PAVEIKSLŲ TEATRUI, ŽUVO ARTI ŠIMTO VAIKŲ

LENKIJOJE LAUKIAMA NAUJO PERVERSMO VALDŽIOJE DEŠINIŲJŲ NAUDAI

Lenkai ir Vokiečių Komunistai Skleidžia Žinias Apie Naujus Areštus Lietuvoje

MONTREAL, KANADA, Sausio 9 d. — Išsigandę vaikai, grusdamiesi per duris, norėdami išbėgti iš degančio Laurier Palace krutamų paveikslų teatro, taip užkimšo duris, kad 77 (kitos žinios sako, 96) suspaudė vienas kitą mirtin. Kunai vaikų duryse taip buvo susispraudę, kaip plukdomi upe medžiai. Gaisrininkai turėjo daug darbo, kol kunus išliuosavo.

Didžiuma vaikų buvę ant galerijos, nuo kurios į gatvę ėjo dveji trepai. Vienais trepais tarnams pavyko vaikus gerai suorganizuoti ir visi išėjo gyvi, bet ant kitų trepų, kuomet pirmoji vaikų eilė buvo penkius žingsnius nuo gatvės, nežinia kodel vaikučius apėmė beprotiška baimė. Gali buti sukrito vienas iš pirmųjų, ar taip vaikai išsigando, bet paskutiniai ėmė grustis per pirmutinius ir trypti parpuolusius. Greitu laiku prisikrovė kruva kunelių ir niekas negalėjo per juos prasikimšti.

VARŠAVA, Sausio 9 d. — Politikieriai čia laukia naujo perversmo Lenkijos valdžioje. Perversmas busiąs monarkistinėje linkmėje ir, sakoma, paliesiąs Lietuvą ir sutvarkys Dancigo koridoriaus reikalą.

BERLIN, Sausio 9 d. — Komunistai čia gavo žinią, kad areštuota Dr. Domaševičius ir du jo sunai, žinomi kaipo komunistai Panevėžy. Korespondentas kito vokiečių dienraščio praneša apie areštavimą šešių Kauno miesto tarybos narių, kurie protestavę prieš nuteisimą miriop keturių komunistinių vadų.

Lenkai Varšavoje gi skleidžia žinias, buk lietuviai areštavę 150 įžymių "lenkų" ir tarp jų lenką Domaševičių. Visi esą atiduoti karo teismui. Lenkų laikraščiai reikalauja, kad Tautų Sąjunga pasiųstų tyrinėjimo komisiją į Kauną.

Seimo Prezidiumo Ginčai su Karininkais

Klaipėda. "Lietuvos Keleivis," aprašydamas perversmą, sako, kada keletas "žalnieriškų personų," atėję į seimo salę, liepė seimininkams išsiskirstyti. Esą, po trumpo persiginčijimo tarp seimo prezidento Staugaičio ir vice-prezidento Kairio iš vienos pusės, o žalnieriškų personų iš kitos, Staugaitis pareiškė, kad seimo posėdis baigtas ir atstovai išsiskirstė. Tas posėdis buvęs labai triukšmingas. Voldemarui kalbant apie gręsiantį Lietuvai pavojų netekti neprigulmybės del ruošiamo komunistų sukilimo, kuriuo pasinaudos lenkai, socialdemokratas Markelis suriko: — "Tikrai Lietuva neteks nepriklausomybės." Tas supykdė klerikalų atstovus, kurie šoko Markelį mušti. Reikėjo posėdį pertraukti.

Atnaujinus posėdį buvo svarstoma biudžetas žemės ukio ministerio, ir norėta svarstyti dar švietimo ir susisiekimo, kad baigus, priimti visą valstybės biudžetą antru skaitymu. Klerikalai reikalavo posėdį pertraukti ir atidėti ant toliau, bet liaudininkai ir socialdemokratai norėjo greičiau baigti ir seimavo, kol atėję karininkai juos išvaikė.

Plieno Gamyba

New York. Žurnalas "Iron Age" aprokuoja, kad 1926. metais pasauly pagaminta 89 milionai tonų plieno, iš kurių 48 milionus pagamino Amerikos fabrikai.

Ar Lietuvos Seimas Bus Paleistas?

Klaipėda. Vietos lietuvių laikraščio korespondentas praneša "Lietuvos Keleiviui," kad, Voldemaras, užklaustas, ar seimas bus paleistas, atsakęs: — "Tas pareis nuo to, kaip dalykai toliau išsivystys. Yra gana daug priežasčių, kad seimas ir dabar galėtų dirbti.

Šalia to, Voldemaras pareiškęs, kad jis sutaisysiąs naują spaudos įstatymą Lietuvai. Paskolos užsieniuose Lietuvai neieškos, nes Lietuva neturi kur dabar pinigų su pelnu suvartoti. Beto jis tiki, kad amerikiečiai duosniai rems savo gimines, kaip rėmė, ir to užteks. Litas nekris, kadangi valdžia tęs seną lito palaikymo politiką. Del tautinių mažumų busiąs išleistas tam tikras įstatymas.

Komunistai Skundžiasi Pasauliui

Berlin. Vietos komunistų organas gavęs iš Kauno pranešimą, buk Smetonos valdžia atidavusi 30 darbo vadų karo teismui ir jiems gręsia sušaudymas, jei butų rasti kaltais. Esą, lietuviai statosi tam tikrą liogerį, kuriame talpins gana skaitlingus politiškus kalinius.

Lenkai Nenori Šviestis

Varšava. Knygų leidėjai ir knygynai susirupinę mažėjančiu pirkimu knygų, kuris pasireiškė lenkų visuomenėje. Ir nupiginus knygas, niekas nenori jų pirkti.

Amerikos Valdžia Pripažįsta Naują Smetonos Valdžią Lietuvoje Legale Vyriausybe

"Vienybės" Redakcija buvo užklaususi Amerikos Valstybės Departamentą laišku gruodžio 27, ar Amerikos valdžia yra pripažinusi perversmą Lietuvoje ir ar yra patvirtinusi naująją valdžią (Smetonos) ten. Į tai gauta sekantis atsakymas:

"January 8, 1927 — Mr. Vytold Sirvydas, 193 Grand St., Brooklyn, N. Y. — Sir: — In response to your inquiry contained in your letter of December 27, 1926, you are informed that the question of recognition of the Government of Lithuania is not considered to have arisen as a result of the recent political changes in that country. I am, sir, your obedient servant, for the Secretary of State Robert F. Kelley, Chief, Department of Eastern European Affairs."

Iš to laiško matyt, kad Amerikos valdžia prisilaiko nuomonės, kad Smetonos smurtas nesukėlė klausimo apsvarstyti naujos Lietuvos valdžios pripažinimą. Permainos ten skaitomos "politiškomis" ir Amerikos valdžia Smetonos valdžią pripažįsta taip, kad pripažino Griniaus.

Imigracijos Judėjimas Lapkričio Mėnesy

Washington. Imigracijos viršininkas, paskelbdamas statistiką imigracijos lapkričio mėnesio, nurodo, kad iš Amerikos išvažiavo 19,937 nepiliečiai, o atvyko tą mėnesį 46,941. Iš atvykstančių, 30,756 pareiškė noro visiškai apsigyventi, o 16,185 buvo tik laikinai svečiai. Iš išvažiavusių, 13,078 vyko tik atlankyti savo tėvynę ir pareiškė noro gryžti Amerikon, bet kiti išvažiavo visai.

Pirmą vietą tą mėnesį užima vokiečiai imigrantai, paskui airiai, italai, škotai, lenkai, anglai, švedai ir norvegai. Lietuvių atvyko apie 40.

Tą mėnesį išdeportuota 1,085, iš kurių pusė deportuota todel, kad nelegališkai atvyko Amerikon.

Demokratai Gąsdina Šalį Blogais Laikais

Washington. Demokratas Rainey iš Illinois pareiškė kongrese, kad 1928 metais Amerikoje įvyks blogi metai, nes sumažėję eksportai į Europą, privers daugelį fabrikų trumpinti darbo dienas. Jis sako, kad republikonų partija norinti sudaryti iš valstybės pinigų bilioną dolarių ir suvartoti tą fondą "lengvinimui" tų blogų laikų, duodama užsakymus statyti vieškelius, valdžios budinkus, ir tam panašiai.

Fugazy Siulęs $800,000

New York. Fugazy, išgirdęs, kad Rickardas pasirašė kontraktą su Tunney, pareiškė: "Jis turėjo siulyti didesnę sumą negu aš. Ašgi siuliau $800-000 grynais pinigais. Rickardas matyti, davė daugiau."

New Haven, Conn. Prof. Fisheris skelbia, kad vidutiniškai skaitant kainos pragyvenimo yra 45 nuošimčiais didesnės, negu buvo 1913 metais.

Liaudininkai Susitaikė Su Perversmu?

Vilnius. "Kelias" iš rusų dienraščio "Segodnia", išeinančio Rygoje, skelbia žinią, buk liaudininkų ir socialdemokratų partijos nutarę dalyvauti seimo posėdžiuose ir veikti, kaipo opozicija dabartinei Lietuvos valdžiai.

Klaipėdos Gubernatorius Rezignavo

Klaipėda. "Lietuvos Keleivis" praneša, kad po perversmo Kaune rezignavo Klaipėdos gubernatorius Žalkauskas. Voldemarui paprašius jo pabuti vietoje iki bus aprinktas naujas gubernatorius, Žalkauskas sutiko.

Taksa Nuo Nosių

London. Iš Tibeto gauta žinia, kad tenykštis karalius, vadinamas Dalai Lama, uždėjęs ant savo piliečių ypatingą mokestį, kurios didumas mieruojamas didumu mokančio nosies. Kurio nosis didesnė, tas turi daugiau taksų mokėti. Pelnas iš šių taksų eis gerinimui Tibeto kariumenės. (Tai menka šalis žydams-kumpanosiams)

Imigracijos Įstatymai Padaro Komišką Tragediją

Providence, R. I. Amerikos imigracijos įstatymų dėka vienas armėnas čia turi pačią, kurios nenori, o kitas neteko savo meilužės, laisvės ir $300 už laivakortę vienam į Kubą, o dviem iš Kubos.

Buvo taip: Havogimas, budamas Kuboje ir laukdamas progos atvykti Amerikon, susimylėjo su tula Alise. Jam pavyko gauti viza ir jis atvažiavo į Providence, ir pradėjo trokšto Alisiukę turėti prie savo šono. Todel jis susitarė su Amerikos piliečiu Aprahamianu, kad tas nuvažiuotų į Kubą, apsivestų su Alise, paskui atvežtų Amerikon ir paimtų divorsą. Havogimas užmokėjo visas laivakortes, kurios kainavo virš $300, ir advokato lėšas, bet teismas atmetė Alisės divorso prašymą, nes jitebuvo apsivedusi dvi savaiti. Havogimas tada sumanė gyventi be šliubo ir parsivežė Alisę pas save, bet policija čia jį areštavo, kartu su Alise ir Aprahamianu. Dar nežinia kaip dalykas išeis, nes įsikišo ir imigracijos inspektorius.

Kalėdinė Prekyba Chicagoje

Chicago. Biznio žinovai sako, kad žmonės Kalėdų laiku išpirkę prekių sumoje šimto milionų dolarių.

Fordo Fabrikas Graikijoje

Atenai. Tulą laiką Graikijos valdžia draudė importą automobilių, bet dabar susitarė su Fordu ir pavelija jam įsteigti savo fabriką mieste Phaleron. Bet visos mašinerijos ir įrankiai turės buti atvežti iš Amerikos į Graikiją graikų prekybiniais laivais.

Žinios iš Lietuvos

KOMUNISTŲ SEKIMAS

Kaunas. — Kadangi ir patys kariumenės žygiai įvyko sąryšy su organizuojamu komunistų sukilimu, tai jau sudarant naująją vyriausybę pirmų pirmiausia buvo griebtasi užkirsti kelią neramaus elemento galimoms riaušėms.

Jau iš Gruodžio 17 į 18 buvo suimta visa eilė komunistų: — Šiauliuose 20, Kaune 40, Kuršėnuose 6, Panemunėje 9, Radvilišky 4, Naumiesty 6, Vilkavišky 7, Mariampolėj 6, Panevėžy 20, Kupišky 10, Kalvarijoj 3, Kazlų-Rudoj 3, Virbaly 4, Kybartuose 3, Kėdainiuose 4, Alytuj 3, ir viename didesniųjų komunistų centrų Biržuose tik 3, nes čia visi komunistai buvo išsislapstę. Diena vėliau ir čia suimta per kelias dešimt.

Suimtųjų tarpe be eilinių aktingų komunistų veikėjų randame nemaža ir jų vadovų, kaip tai: Karolis Požėla (komunistų part. centro komiteto pirmininkas), Greifenbergeris (Mopro narys), Pijus Glovackis (raudonojo jaunimo organizatorius), Adomauskas (buvęs Maskvos kurjeris), Vincas Eugenijus (žymus mitingierius), Giedrys Kazys (komunistų partijos centro komiteto narys), Černyj Rafail, Kilekevičius Albertas (Darbininkų Atstovo redaktorius, palaikęs visą laiką santykius su Kapsuku) ir kiti.

Suimtųjų komunistų tarpe esama ypatingai daug žydų. Vienų žydų komunistų yra suimta netoli šimtas su viršum. Štai jų keletas aktingesniųjų: Milner Elija, Maušonas Leizeris, Joffe Abraomas, Zakavski, Sarr Nachimas, Vainait Sora Mera, Chion Čemas, Maušon Izraelis, Slevič Leiba, Abramson Leiba, Gol Judelis, Sandler Meyer, Svižon Mendel, Gerr Rachel, Joffe Girš, Šneider Boruch, Mulkes Mikelis Šmerkovič Ilija Gordon Šimens ir visa daugybė, kurių čia nesuminėti.

Iš rastų pas suimtuosius dokumentų matyti, kad daugiausia komunistų perversmui ruošti pasidarbuota žydų. Nėra miestelio, kur žydai komunistai nebutų įsteigę komunistų jačeikų. Jų planas perversmui buvo gan smulkiai sudarytas ir jei butų suspėję įvykdyti, tai butų įvykę daug kraujo praliejimo. Bet laiku apsižiurėjus, komunistų planai griuvo. Jų daugelis, bijodami gręsiančios įstatymais bausmės už pasikėsinimą prieš Lietuvos nepriklausomybę, slapstosi, kiti persikelia per sieną, ypač daug pabėga į Rusiją.

Iš surinktų davinių aiškėja, kad nemaža ir socialdemokratų traukiasi iš Lietuvos. Komunistų suėminėjimas tęsiamas toliau. Iki šio meto, viso suimta apie 250. Surastos pas juos medžiagos yra tokia gausybė, kad ant greitųjų nėra galima visos peržiurėti. — *Lietuva.*

Kaunas. Piliečių Apsaugos d-to d-rium paskirtas p. Jakobas, pirmiau buvęs to departamento direktorius. Naujas direktorius p. Jakobas gruodžio 21 d. iš p. Danausko priėmė departamento reikalus ir pradėjo eiti pareigas. P. Danauskas grąžinamas į Panevėžio apygardos teismą, į senąsias teismo pirmininko padėjėjo pareigas.

RIAUŠĖS GARDINO KALĖJIME

Gardino moterų kalėjime kalinamos politinės kalinės moterys, protestuodamos prieš kalėjimo administracijos elgesį paskelbė badavimą. Moteris palaikė ir vyrai kaliniai, kurie, nesitenkindami vien badavimu, pradėjo daužyti kalėjimo įrengimus ir sukėlė didžiausį triukšmą. Kivirčui likviduoti iš Varšavos pasiųsta tam tikra komisija.

VILNIAUS ARKIVYSKUPAS PANEIGĖ GUDŲ KALBĄ

Gudai katalikai įteikė dabartiniam Vilniaus arkivyskupui Jalbžikovskiui memorandumą, kuriame be kita ko reikalauja leisti gudams bažnyčiose vartoti gimtąją kalbą, tačiau Jalbžikovskis gudų memorandumą atidėjęs vyskupų suvažiavime svarstyti. Šis Jalbžikovskio žygis gudų katalikų tarpe sukėlė didžiausio pasipiktinimo.

VILNIUJE NERAMUMAI VYSTOSI

Varšava, 20-12. (E.) — "Robotnik" pranešimu, sąryšy su politinių kalinių sumušimu Vilniaus kalėjime, kas įvyko kaip tik tuo laiku, kai Vilnių lankė anglų parlamentariečiai, atsistatydinęs Lenkijos teisingumo ministeris Meištavičius. Jo vieton busią paskirtas Lednickis.

Vilnius, 20-12. (E.) — "Slowo" žiniomis, lenkų Gudijoj, visu SSSR pasieniu, padarytos masinės kratos gudų gyventojų tarpe. Esą rasta daug ginklų. Daug žmonių suimta.

GARSINKITĖS "VIENYBĖJ"

REIKALINGAS LINOTYPISTAS

Prie Pašalinių Spaudos Darbų

Darbas Nuolatinis

Atsišaukit į "VIENYBĖS" ADM.
193 Grand St., B'klyn, N. Y.

NAUJOS KNYGOS

HARMONIJA. Vadovėlis muzikos mokykloms, mokytojų seminarijoms, vargoninkams. Išleista 1926. *Kaina — — — — $1.50*

ODOS LIGOS. Lekcijos skaitytos Lietuvos Medicinos Fakulteto 7 ir 8 semestro studentams. Dr. Jurgis Karuža. *Kaina — $1.00*

AKINIŲ ISTORIJA. Dr. A. Avižonis. *Kaina — 75c.*

LITERATUROS TEORIJA. Pagrindiniai prozos ir poezijos dėsniai. Vidurinei Mokyklai. 2-ras leidimas. *Kaina — — $1.00*

LIETUVOS GYVENTOJAI. Pirmo Lietuvos gyventojų cenzo 1923 metų daviniai. Valdžios leidimas. 311 pusl. *$3.00*

VIENYBĖ
193 Grand Street
Brooklyn, N. Y.

Įsteigtas 1886
VIENYBĖ
TRIS-KART SAVAITĖJE
Leidžiamas
Antradieniais, Ketvirtadieniais
ir Šeštadieniais
Brooklyn'e, N. Y.
METINĖ PRENUMERATA:
Suvienytose Valstijose — $4.00
Kanadoje — — — — $4.50
Lietuvoje ir kitur — — $5.00
Apie skelbimus klauskit laiškais:
Adresas:
Vienybė Publishing Co.
193 Grand Street
Brooklyn, N. Y.

Established 1886
VIENYBĖ
LITHUANIAN TRI-WEEKLY
Published
Tuesdays, Thursdays
and Saturdays
at Brooklyn, N. Y
SUBSCRIPTION RATES:
In United States — — $4.00
Canada — — — — — $4.50
Other Countries — — $5.00
Advertising Rates on Application
Address:
Vienybė Publishing Co.
193 Grand Street
Brooklyn, N. Y.

Redakcijos Straipsniai

LIETUVOS DEMOKRATIJA PATEISINA "VIENYBĖS" NUSISTATYMĄ

Rodos pirmiausis iš pažangiųjų laikraščių, tai "Vienybė" užreiškė dėsnį, kuris pasilieka savo pilniausioje stiprybėje. Dar Gruodžio 23 d. rašėme, jogei Lietuvoje įvykęs perversmas, demokratybės žvilgsniu, **dviem atvėjais sulaužė Lietuvos Konstituciją.** Toliaus pravedėm nusistatymą, kad šiuo momentu reikia nenueiti į kraštenybę, iš kurios nebutų galima sugryžti.

Žinoma, mes gyvendami laisvoje Amerikoje, turime užreikšti savo protestą prieš sulaužymą Lietuvos Konstitucijos ir demokratybės dėsnių; nes mes esame laisvi ir joki diktatura mus nevaržo. Tačiaus ir tai turime sekti įvykius ir prisiklausyti nusistatymui Lietuvos Demokratijos žmonių.

Šitas žmonių balsas mus jau pasiekė. "Lietuvos Žinios," aprašydamos perversmų eilgą, nors cenzuruotose eilutėse iš visos širdies gilybės smurtą pasmerkia, bet pabriežia (nr. 290): **"Demokratija smerkia bet kokį smurtą, tad saugodama pati svarbiausi — valstybės likimą, o visa kita palikdama antroj eilėj, taikiai pasitraukia** (Musų braukta).

Kodel tai Valstiečiai Liaudininkai padarė? Štai kodel:

"Panašųs žygiai galėtų nustumti kraštą i tarpusavių žudynių bei anarchijos bedugnę ir vestų prie ekonominio kracho; kilus naminiam karui, butų pražudyta ir musų nepriklausomybė. Tik šitą turint galvoje galima išaiškinti ir M. Šleževičiaus Ministerių Kabineto atsistatydinimą ir pateisinti d-ro K. Griniaus pasiryžimą pasitraukti iš R. Prezidento vietos. Pasiaukavimas augščiausiems krašto reikalams, be abejonės, bus tinkamai suprastas ir įvertintas demokratinės Lietuvos visuomenės."

Šiuomi yra nušviečiama kelias Amerikos demokratingų Lietuvių elgėsiui. Protestais užreiškę savo balsą prieš sumindžiotą demokratybę, privalome jau dabar pradėti realų darbą. Dabar jau reikia musų tautiniams demokratingiems gaivalams jungtis, savo nuomones vienodinti, savo spaudą stiprinti, ir nusistatyti bendrą veikimo programą. Tuo einant iš musų tarpo turi iškristi visoki demagogai, kurie Amerikos Lietuvių tautinę vienybę drumsčia ir ardo.

IR KO TIE LENKIJOS INTRIGANTAI NEPRASIMANO!

Prie visos kirbinės Varšavos kuknioje gamintųjų melų apie Lietuvą, šviežiausis pašoka visu sprindžiu augščiau. Sausio 7 "Worlde" žinia iš Varšavos sako, kad Lietuvos valdžia dabar suėmusi virš 150 turtingųjų lenkų Lietuvoje ir keturius iš jų sušaudžiusi. Uždėta didelis antgalvis: "Lietuvos Liepimu Sušaudyti Turtingi Lenkai." Ar nepradės ir negrai skųstis, kad ir jų kokį porą tukstančių Lietuvoje areštavo ir pustuzinį sušaudė!

Minėta žinia pabriežia, kad tie areštai įvykę Kaune ir Mariampolėje. Priduria dar, kad Panevėžy gerai žinomas "lenkas" Domaszewicz, buvęs Seimo narys, ir jo trys sunųs buvę areštuoti ir karo teismo sušaudyti, įkaltinimu "Lietuvos Valstybės išdavybėje."

Domaševičius irgi jau lenkas!!! Visi mes žinom, kad jis lietuvis, tik rodos komunistinio nusistatymo. Bet lenkai ir jį sau prisiskaitė. Del šito lenkų spauda šaukianti valdžios, kad apeliuotų į Tautų Sąjungą.

Žinodami lenkų žinių melagingumą, negalim nė vienam žodžiui tikėti, pakol negausime žinių iš teisingų šaltinių.

SURAMINIMŲ ŠALTINIAI

Džiaugsmo šaltinių yra daug. Kiekvienas iš musų penkių pajautimų jų turi, kaip ir nesuskaitoma daugybė daiktų išorinio pasaulio. Matymas, klausa, jutimas, skonis ir kvapnumas visi randa pasauly dalykų, kurie pateikia džiaugsmo žmogaus protui.

Bet suraminimo šaltinių maža. Maža yra kelių prieiti prie žmogaus širdies ir ją reikale suraminti. O suraminimo kiekvienas žmogus savo gyvenime reikalauja. Kiekvieno gyvenime ateina valandų, kuriose žmogaus siela trokšta draugiškos rankos, draugiško žodžio, draugiško suraminimo. Kiekvieno gyvenime atsitaiko nuliudimo valandų.

O tose valandose pastebime, kad, nors suraminimo šaltinių ir maža, bet jie duosniai ir pilnai mus nuramina. Vieną šaltinį sudaro atmintis gerai atliktų pareigų, smagiai praleistų pasidžiaugimų. To niekas negali atimti iš žmogaus. Kitas suraminimo šaltinis yra darbas, kurį dirbdami pamirštame laikinai savo rupesčius ir nuliudimą. Trečias brangus suraminimo šaltinis yra geri draugai. Nors sakoma, kad žodžiai nuliudusiam mažai gelbsti, bet tinkamoje valandoje maloniai ištartas draugiškas žodis virsta gydančiu balzamu sužeistai širdžiai. Geras ir ištikimas draugas tada parodo mums, kad mes esame darkam reikalingi ir kas nors yra mums reikalingas.

Tad gyvenkime taip, kad susikauptų mumyse kuodaugiausia laimingų atsiminimų, kad musų darbai butų mums suraminimas reikale, ir kad kuodaugiausia įgytume gerų ir prijausmingų draugų.

:-: PERŽVALGA :-:

Komunistiškas Biznis Nepavyko

Kriaučių unijos organas — "Darbas" praneša, kad rusų-amerikiečių industrinė korporacija, kuri buvo suorganizuota pora metų atgal nuraminti kairiuosius kriaučius, likviduojasi. Šėrininkai esą atgaus dolarį už dolarį, bet likvidacijos kaštus paneš kriaučių unija.

—o—

Pradžia, o Kur Galas?

Įvedus priverstiną blaivybę Amerikoje, pirmą metą valdžia prašė kongreso tik keturių milionų dolarių jos vykdymui.

Šį metą ji jau prašo 30 milionų. Ir nėra abejonės, kad kas met prašys daugiau.

—o—

Moterų Klausimas

Žmona garsaus italų istoriko, Ferrero, parašė straipsnį, kuriame įrodo, kad moterys negaus laimės, jei iškovos viską, ko sufragistės ir feministės nori. Moterų judėjimo vadai, sako ji, mano, kad moterų laimė padidės, jei jos įgys visus patogumus, kuriais dabar tik vyrai gali naudotis. Bet taip manyti yra klaida.

Vyriausias ir amžinas moteries tikslas yra meilė. Meilė yra ta šiltoji saulė, kuri šildo ir apšviečia moteries padangę. Ne grubi kuniška meilė, bet toji, kurioje ji turi ką nors, kas galvotų ir manytų apie ją, ir apie kurį ji galėtų galvoti ir rupintis; ką nors, kuriam ji butų atsidavusi, ir kuris jai butų atsidavęs. Jei moteris to pasiekia, tai ji jaučiasi daug laimingesnė, negu gavusi balsavimo teisę, laisvę nuo varžymų, nepriklausomybę, turtus, garbę, ar galią.

—o—

Sukilimo Priežastys Voldemaro Lupomis

Ministeris pirmininkas, Voldemaras, pasikviętęs korespondentus gruodžio 20 d. jiems pareiškė sekamą:

"Perversmo priežastys yra vidujinės ir tautiško pobudžio. Vyriausybė, kurią nuvertė kariumenė, buvo nenaturalus parliamentinis padaras. Ją rėmė socialdemokratai, liaudininkai ir tautinės mažumos, kurioms buvo suteikta platųs, bet mažai tikslųs pažadai. Iš kitos pusės ekstremistiniai elementai įgavo nevaržomą laisvę savo pražutingai propogandai. Jie atvirai ruošėsi paimti į savo rankas valdžią. Kadangi jie yra labai negausingi krašte, tai jų revoliucinis aktingumas sukėlė įtarimų, kad jų sukilimas butų tiktai pateisinamoji priežastis lenkų įsikišimui. Bet dabar lenkai turi suprasti, kad negalima pagrobti Lietuvos jokiais sukilimais, vis tiek, ar lenkiški, ar želigovskio, ar bolševikiški jio butų."

—o—

Liaudininkų Nusistatymas

Karštai buvo laukiamas liaudininkų organas tų dienų, kada vyko Lietuvoje perversmas. Visi troško pamatyti kaip atsinešė į dalykų padėtį liaudininkai — viena iš stipriausių partijų Lietuvoje, kuriai socialistai nedavė pilnai įgyvendinti savo principų.

Pasirodo, kad liaudininkų vadai, Grinius ir Šleževičius, numatydami pavojų Lietuvos nepriklausomybei, nusileido vardan lietuvių tautos gerovės smurtininkams ir rezignavo iš savo vietų, tuo budu legalizuodami dabartinę valdžią. "L. Ž." pripažįsta Smetonos valdžią ***legale Lietuvos vyriausybė*** ir tą faktą turėtų atminti visi protestuotojai Amerikoje.

Tie faktai parodo, kad liaudininkai yra kur kas didesni patriotai ir valstybiškumo rėmėjai negu klerikalai. Jie, nenorėdami suteikti lenkams taip senai laukiamos progos matyti Lietuvoje bent kokį sumišimą, ar tarpusavį karą, gražiuoju pasitraukė ir neorganizavo jokio ginkluoto pasipriešinimo kariumenės vadams, nuvertusiems valdžią. Liaudininkų partija pereina į opoziciją ir veiks senuoju budu: propoganda, ramiu darbu seime ir traukimu prie savęs plačių Lietuvos demokratinių sluogsnių. Tokiu budu, liaudininkų partija užtikrina sau gražią ateitį, nes sunkiose Lietuvai valandose pasirodė patriotinga ir mylinti savo krašto saugumą augščiau partijos labą.

—o—

Darbininkų Padėtis Rusijoj

"Naujienos" skelbia laišką tulo komunisto iš Zeigler, Ill., kuris nuvažiavo 1922 metais į Rusijos rojų ir, apvažinėjęs Rusiją, net du metu Kinuose gyveno, o dabar dirba fabrike mieste S. Jis sako:

"Mano darbe caro laikais darbininkas gaudavo mėnesinės algos 45 rubl., kambarį, šilumą, vandenį, viršutines drapanas, vasarą nuo lietaus, žiemai šiltas. Dabar gi aš tą darbą dirbu, gaudamas per mėnesį 28 rubl. 80 kapeikų, ir viskas perkama — nei vandens viedro dykai negaunama."

Toliau tas darbininkas nupasakoja, kad Rusijoj dabartiniu laiku yra net 17 klesų, arba kategorijų. Jos visos sudarytos iš "darbininkų," bet žemiausi klesa gauna po 18 rublių į mėnesį, o augščiausia po 500.

Todel Bimba, Pruseika, Vidikas ir Mizara, kada pamislija apie Rusiją, tai net jų blusos numiršta: taip jie bijo važiuoti į "darbininkų tėvynę."

—o—

Kriminalizmas Miestuose

New York "World" aną dieną paskelbė palyginimą kriminalistiškų prasižengimų dažnumo didesniuose Amerikos miestuose. Baltimorėje tokių prasižengimų nuošimtis yra 2.2 ant kiekvienų šimto tukstančių gyventojų, New Yorke 4.7, o Atlanta, Ga. 52.

Baltimorės policija ir New Yorko policija yra laisva nuo gaudymo butlegerių, bet policija miesto Atlanta didesnę dalį savo laiko pašvenčia ieškojimui tokių piliečių, kurie neklauso prohibicijos davatkų, ir neturi kada gaudyti kriminalistų. Todel ir prasižengimų skaičius ten didesnis.

—o—

Atstatymo B-vės Seimas

Lietuvos Atstatymo B-vė šaukia savo metinį seimą sausio 18 salėjo po adresu 311 W. 23rd St. New Yorke ant dvyliktų lubų. Visi šėrininkai raginami dalyvauti ir, ištiesų, turėtų.

Pradžioje pereitų metų B-vė turėjo pinigų ant rankų $3,781-15c. Kiek šįmet iš jų liko — dar nežinia. Kaip žinoma, iš B-vės namo išsikraustė Penn. Exchange bankas. Dar 1925 metais bankrutavo Lietuvoje b-vė Dubysa, kuri nunešė Atstatymo B-vės $52,425.00. Ar pernai bent viena iš 4 Lietuvos įstaigų, kur Atstatymo B-vė turi pinigų įdėjusi, davė pelno, dar nežinia. Tas paaiškės šėrininkų suvažiavime.

VALANDĖLĖS

Apysakų, Dramų, Feljetonų, Eilių ir Parinktų Straipsnių Skyrius

BARBUTĖ

Rašo Eug. M-nė

Musų Barbutė buvo linksma ir pilna gyvumo mergaitė. Draugės jos neperdaugiausia mylėdavo, nes mat Barbutė, su savo žavėjančiomis akutėmis, pavergdavo vaikinus nuo savo draugių. — Ar aš kalta, kad mane geriaus myli, negu jus, — juokdavosi Barbutė, kuomet draugės jai išmetinėdavo. Ir ištikrųjų, prie to priėjo, kad net geriausi draugai persiskirdavo vien, kad negalėdavo Barbute pasidalinti. Musų Barbutė nė vienam dar ne buvo atidavusi savo širdį, nes ji dar jauna, — ji norinti gerus laikus turėti; prie to, jai visi vaikinai lygųs; nors vaikinai kitaip manė apie Barbutę.

Kažin kodel Barbutė staiga persimainė; pradėjo šalintis nuo savo draugių, ir pradėjo nosį riest augštyn. Draugės džiaugėsi, kad ji prasišalino iš jųjų tarpo, nes dabar jos turi progos gerus laikus turėti su vaikinais. Barbutė manė, kad pasaulis nustos suktis, kaip ji atsitrauks nuo draugų; manė, kad be jos neapsieis.

Klydo; jaunieji nepaiso praeities; jie stumiasi į priešakį, kaip tik gali. Tai ir dabar greitai Barbutę pamiršo; o kad ir kada pamatydavo, tai perdaug nenudžiugdavo.

Į tą miestuką atvažiavo jaunas gydytojas Juozas. Buvo tai vaikinas rimtas, ir mandagus. Žmonėms jis patiko ir savo profesiją varė su didžiausiu pasisekimu. Jis buvo nevedęs, tai jaunos mergaitės nesnaudė ir nesigailėjo šypsenų; kiekviena norėjo ir turėjo viltį nešioti jo vardą. Bet musų Juozas romansais neužsiimdavo ir su visomis elgdavosi tik mandagiai. Kuomet susipažino su Barbute, tai musų daktaras pradėjo romansuoti, nes jis pamylo Barbutę iš pirmo pamatymo. Barbutė žinojo, kad kitos tyko jo, tai ji su pasididžiavimu liko Juozo sužiedotine. Mergaitės dažinoję, kad jau joms viltys išnyko, perdaug nelinkėjo laimės Barbutei; — ji ir taip perdaug laimės turi — kalbėjo su užvydėjimu mergaitės. Dabar vyrai žinojo, delko ji taip didžiavosi; nes mat jie ne buvo profesionalai; jai buvo perprasti. Barbutė buvo laiminga; bet ta laimė ją nesušvelnino, tik padarė pikta, užvydinčia ir ne sykį be reikalo su savo sužieduotiniu susipykdavo; tik neilgai tęsdavosi, nes Juozukas mylėjo Barbutę, ir saldainiais ar gėlėmis vėl ją prajuokindavo.

Vestuvės buvo iškilmingos. Po vestuvių, Juozas su savo jauna pačiuke pradėjo gyventi. Barbutė buvo gera, kuomet Juozukas budavo namie, bet kaip tik turėjo važiuoti pas ligonį ir ją palikti vieną, tada prasidėdavo barniai. Nors Juozas aiškino jai, kad tai jo darbas, ir kad jis iš to pragyvenimą darė, Barbutė nenorėjo suprasti ir savo pykčiui duodavo valią. Taip jiedu ir gyveno. To ramumo jie neturėjo, kaip kad jie manė; jų gyvenimas buvo neužvydėtinas. Prie to priėjo, kad Juozas pradėjo nepaisyti savo pačios užgaidų, ir vat Barbutė, negalėdama savo pyktį suvaldyti, susidėjo daiktus ir nieko nesakius paliko Juozelį. Tas dažinojęs, atsiduso lengvai, nes dabar jis galės vien savo profesijai atsiduoti; nors ir biskį gaila buvo Barbutės, bet ramumas brangesnis už viską.

Iš linksmos Barbutės pasidarė rųsti ir viskuo nepasitenkinta; jai viskas buvo negera! Dirbo sunkiai ir jokio smagumo neturėdavo ir neieškodavo. Darbo draugės jos nemylėdavo, nes ji su jomis nesiskaitydavo. Kartą viena iš draugių susiderėjo, kad ji išvesianti Barborą į kokį tai šokių vakarą. Nusijuokė kitos ir viena drąsuolė atsirado, kad sutiko pralošti penkinę. Atsitiko taip, kad Barbutė sutikò eiti į šokius; ji pati nežino, kodel sutiko, bet sutiko. Barbutė, nežiurint jos negero pobudžio, buvo daili moteris ir vaikinų šokimui netruko. Ji susipažino su Jonu, ir pamylėjo jį. Barbutė pasidarė linksma; jos akys prašvito, ir toks saldus drebulys perėmė ją; ji pasidarė laiminga. Jonas atrodo nuo jos nesišalino ir vat daug vakarų jie drauge praleisdavo. Jai gyvenimas atrodė gražus ir pridavė daug vilties. Draugės džiaugėsi, kad ji tokia linksma pasidarė, nes jos dabar daug juokų iš jos turėdavo.

Taip bėgo dienos; ji laukė, kada Jonelis ją pavadins savąja. Ir kaip nusiminė, kuomet Jonas jai pasakė, kad jis yra vedęs, bet savo moteries nemylįs, ir kaip tik greitai persiskyrimą gaus, tai apsives. Čia priminė, kad ir ji ne liuosa. Bet jiedu nutarė išvažiuoti iš čia bile kur, kad tik jie galėtų abudu džiaugtis ta laime. Laukė Barbutė žodžio nuo savo Jonelio; bet daug laiko prabėgo, kuomet patyrė, kad tas apleido ją. Nors prižadėjo, kad neapleisiąs ją niekados, savo žodžio neišlaikė; ir vat Barbutė patyrė skausmą, kokio dar nežinojo. Juk ji tokį skausmą suteikė Juozui; tas pats ir jai atėjo. Gyvenimas pasidarė priverstinas, nes dabar viskas žuvo.

Laikas geriausia gyduolė; taip ir musų Barbutė visai kitomis akimis pradėjo žiurėti į gyvenimą. Dirbo ji iš visų jėgų, nes darbas buvo sunkus. Buvo slaugytoja ir žiurėdama į kitų kančias, pamiršdavo savo, ir visas pastangas dėdavo pagelbėti kenčiantiems.

Taip musų Barbutė rado smagumą dirbti kitiems. Skaudėdavo jai širdį, kuomet pamatydavo laimingą porelę besiglamonėjančią; juk ir ją Jonelis mylėjo ir ten ant kalnelio ne vieną meilų žodelį yra ištaręs; kodel jai taip nebuvo lemta?

Nesvarbu, nes Barbutė turi dabar užsiėmimą...

o——o——o

LYGIAGRETĖS

Rašo NeGogolis

("V-bei iš "Liet. žin." red. prisiuntė *Leonas Vitkauskas)*

Garsųs Maskvos klounai Bim ir Bom vieną kartą atvaizdavo štai kokį Sovdepijos gyvenimo būdą. — Susidraugavo nepmanas ir komisaras. Komisaras, neva skolindamas pinigus, melžia nepmaną, kaip boba karvę. Nemalonu žmogui buti karve. Nepmanas nusistatė padėti tam galą ir priminti apie skolas.

Nepmanas — Drauge, nu, o kaip bus su skolelėmis?

Komisaras (stebėdamasis) — Kokios ten skolelės?

Nepmanas — Nagi kurios užrašytos tavo vardu mano blok-note. Šia, žiurėk!

Komisaras — ???? (Paėmė blok-notą ir žiuri kaip avinas į aptieką, laikydamas knygutę augštynlink)

Nepmanas — Keistas dalykas! Drauge, ar tu moki skaityt ir rašyt?

Komisaras (atiduoda blok-notą šypsodamas) — O kam? Juk aš laikau sekretorių. Jis visa skaito ir rašo.

Nepmanas — O skaičiuoti tu moki? Klausyk, aš skaitysiu, o tu suskaityk.

Komisaras — Spjauk, brolau. Šiems reikalams aš laikau buhalterį.

Nepmanas — Nuostabu. Nei skaityti, nei rašyti, nei suskaityti tu nemoki, tačiaus komisaru vadiniesi.

Komisaras — Aš kaipo tikras proletaras-komunistas...

Nepmanas — Palauk, bet gi galvoti šiek tiek ir tau reikia.

Komisaras — Eik sau velniop su savo galvojimais, suksiu aš čia savo galvą. Paskiria man narkomas buržujų specą pagelbon. Lai kvailis sau ir galvoja, o jei pergalvos, pristatysiu prie sienos... ir basta.

Nepmanas (išsigandęs) — Valgyt visiems noris.

Komisaras (nesuprasdamas) — Valgyt? Aišku.. Aš atsakomingas darbuotojas, mano "pajokų" iš gerklės neištrauksi. Taip yra Sovdepijoje, tačiau ir musų kai-kurie valdytojai demokratinėje Respublikoje ne labai atsiliko nuo "pažangiausios" Sovdepijos.

Štai tikras naturos nuorašas, už kurį atsakau. Posėdis ministerio kabinete, 22-10-25 m. Dalyvauja: Ministeris, ministerijos inspektorius, valdybos direktorius, ir inžinierus specialistas.

Inspektorius (nepasitikėdamas savim referuoja) — Aš budamas nespecialistu šių siaurai specialių dalykų, bet, tyrinėjant, einant p. Ministerio parėdymu, dalykų padėtį įstaigoje, kurios priešaky stovi tas p. specialistas (rodo ranka) turiu pranešti, kad, teisingai pasakius, p. inžinieriaus reikalavimai tikslingi ir manyčiau....

Direktorius (perkerta kalbą inspektoriaus, įpykęs) — Kaip tai? Atsiprašau. Sąmata buvo sustatyta sumoje 226,000 litų. Rangovui Valdyba jau sumokėjo 290,000 litų, bet tas vėl pristatė sąskaitą sumoje 50,000 litų. (inžinierius kukliai: už kitus darbus). Vis vien. Šiais metais nė vieno cento šiems reikalams jau neturime, o p. inžinierius vis svajoja apie tobulumus. Duok jam sveiką ir gerą vandenį, reiškia artezinį šulinį kask, vaterklozetus ir ventiliatorius statyk, geležies betono perdangas ir laiptus daryk, statybą nori vesti butinai iš ne-

(Užbaiga ant 3-čio pusl.)

PERVERSMAI IR KAS TOLIAU?

—o—

Naktį į gruodžio 17 dieną Kaune įvyko kariškas perversmas. Pajėga tapo išvaikytas posėdžiavęs ir besvarstąs biudžetą Seimas, suimtas Seimo Prezidiumas, internuotas savo rumuose Respublikos Prezidentas d-ras K. Grinius ir suimti Vyriausybės nariai. Po to sekė štai kokie įvykiai: gruodžio 17 dieną vakare atsistatydino internuotas Generaliniame Štabe p. M. Šleževičiaus Ministerių Kabinetas, tą pat dieną buvo sudarytas prof. A. Voldemaro Min. Kabinetas. Gruodžio 18 d. atsistatydino R. Prezidentas K. Grinius, o sekančią dieną Seimas išrinko R. Prezidentu p. Smetoną.

Tokia yra, trumpai kalbant, šių dienų įvykių eiga.

Sukilimas ir perversmas buvo padaryti kovos su bolševizmu ir gelbėjimo krašto nuo raudonojo pavojaus obalsiais. Del pergyvenamojo momento aplinkybių neliesime dabar klausimo apie tai, kiek tariamasai bolševizmo pavojus buvo realus ir ar buvo reikalingos ir pateisinamos tokios nepaprastos priemonės tam pavojui pašalinti. Viena tuo tarpu galime pabrėžti, kad buvome ir toliau pasiliekame šalininkais demokratijos ir vystymosi politinių santykių evoliucijos keliu

(Tuščia vieta)

Antra vertus, negalima ignoruoti faktus, negalima nesiskaityti su perversmo išdavomis. — Panašųs žygiai galėtų nustumti kraštą į tarpusavių žudynių bei anarchijos bedugnę ir vestų prie ekonominio kracho — kilus naminiam karui butų pražudyta ir musų nepriklausomybė. — Tik šita turint galvoje, galima išaiškinti ir M. Šleževičiaus Ministerių Kabineto atsistatydinimą ir pateisinti d-ro K. Griniaus pasiryžimą pasitraukti iš R. Prezidento vietos. Pasiaukavimas augščiausiems krašto reikalams be abejonės bus tinkamai suprastas ir įvertintas demokratinės Lietuvos visuomenės.

Perversmas, iškėlė valstybės priekin (Tuščia vieta) — tautininkus ir prisišliejusius prie jų krikščionis demokratus. Tautininkų socialinis veidas (jų pažiura į žemės reformą) ir jų politinis nusistatymas (palinkimas prie monarchizmo) yra gerai žinomi musų visuomenei.

(Tuščia vieta)

Kas gi toliau?

Mes dar neturime naujojo Min. Kabineto deklaracijos ir nežinome net, ar toji deklaracija bus perskaityta. Padėtis matomai, komplikuojasi dar ir tuo, kad politinių faktorių tarpe perversmo išdavoje atsirado nauja pajėga, kurios veidas yra visai neaiškus. Taigi, iš to fakto, kad Seimas turėjo be nepaprasto posėdžio R. Prezidentui rinkti dar vieną paprastą posėdį, negalima daryti išvadų, kad Seimas nebus paleistas arba Seimą paleidus bus paskelbti kiti rinkimai. Visi tie klausimai netrukus turės paaiškėt; drauge paaiškės taipogi ir kraštoto tolimesnio tvarkymosi galimybės ir normalaus gyvenimo sąlygos. — *Lietuvos Žinios*

GARSINKITĖS "VIENYBĖJ"

SANTAL MIDY

Santal Midy
Greitai Prašalina
SKAUSMINGĄ SLAPINIMĄSI
Saugokis netikrų
Ieškokite vardo
"Midy"
Visose Aptiekose

S. K. GRIŠIUS

Agentas "Vienybės" ir kitų tautiškų laikraščių Chicagoj. Norinti užsirašyti "Vienybę" ar užsimokėti prenumeratą bei pirkti šėrą, kreipkitės šiuo antrau:

2441 W. MARQUETTE RD.
CHICAGO, ILL.
Phone Republic 3831.

Atminkit Savus Lietuvoje
Suteikite Jiems Dovaną
"SANDARA"
SAVAITINĮ LAIKRAŠTĮ

Jei norite, kad jusų giminės pažintų pasaulį, sužinotų kaip lietuviai svetur gyvena, tai nevilkinant užrašykite jiems laikraštį "Sandarą", už tai bus jums dėkingi. Gaus kas savaitę naujausias pasaulines žinias, geriausių Lietuvos ir Amerikos rašytojų straipsnių, apysakų, eilių ir juokų.

"Sandaros" Prenumerata Metams:
Lietuvoje — — — — $3.00
Amerikoje — — — — $2.00
Vieną numerį pažiurėjimui siunčiame dykai.

Kreipkitės Sekančiu Antrašu
"SANDARA"
327 E Street So. Boston, Mass.

DIDŽIAUSI LIETUVIŲ DRAPANŲ KRAUTUVĖ
—o—

Pas mus galite gauti visokių aprėdalų vyrams, moterims ir vaikams ant žemiausių kainų visame Newarke. Taipgi žiema jau artinas, turime parengę didelį pasirinkimą blanketų, koldrų, svederių ir kitokių žieminių daiktų, kaipo apatinių drabužių geriausių išdirbysčių ir iš geriausių vilnų.

DIDELIS PASIRINKIMAS ŠILKINIŲ, VILNONIŲ, LININIŲ IR BARKONIŲ AUDEKLŲ.

Mandagus patarnavimas, žemos kainos.

Newarkiečiai ir apylinkės lietuviai prašomi ateiti ir persitikrinti ir kitiems pasakyti kaip malonu yra pirkti pas savo tautiečius. Privažiuoti galima visokiais karais iš Harrison'o, Kearnės ir Arlington Davis Ave džitnė atveža ant Jackson and Ferry, tada tik minutė eiti pas mane. Kampas Adams ir Ferry Sts.

G. KAMINSKAS
152 Ferry Street, Newark, N. J.
(Cor. Adams St. *TEL. MITCHELL 8971)*

RESPUBLIKOS IŠLIKIMAS – VISŲ AUGŠČIAUSIAS ĮSTATYMAS

Naktį į Gruodžio 17 dieną, kai visa Lietuva ruošėsi iškilmingai švęsti savo Respublikos Prezidento 60 m. gimimo ir 35 m. jo pilno atsidavimo ir aukų tautinio darbo sukaktuves, besirengiant taikoje paminėti sunkiausią tautinės ir valstybinės idėjos atgimimo "Varpo" gadynę,

(Tuščia vieta)

Respublikos Prezidentas areštuotas; Ministerių Kabinetas suimtas, Seimas išvaikytas ir musų Konstitucijoj nepažįstamu budu paskelbta laikina valdžia.

(Tuščia vieta)

Kas liko daryti?

Turėjo buti už visokią kainą atstatytas paniekintas Respublikos autoritetas ir grąžinta Konstitucijos garbė. Bet žiurint į tas priemones, kuriomis tasai perversmas įvykdytas, be kraujo praliejimo jokios kitokios galimybės visa tai beatstatyti nebebuvo. Todel, turint galvoj, kad visoks naminis karas ar su irutė tebesamomis sąlygomis Lietuvai yra lygu pražučiai, buvo visų paaukota, kad nuo to valstybę išgelbėjus, nes 1) susirėmimas tarp savęs dviem ginklo pajėgom greičiausia čia pat viduj įsimaišytų trečioji, kad ir bolševikai, palenkdami kovos išvadas kam kam, tik ne tų pirmųjų dviejų šalių naudai, o tada Lietuva greičiausia butų nustojusi nepriklausomybės. Kad tai nėra tušti išvedžiojimai, lai kiekvienas pasiskaito radio pranešimą apie Lenkų ministerių kabineto gruodžio 19 d. posėdį ir Pilsudskio įsakymą kariumenei.

Jei kas gali tą baisios atsakomybės momentą įvertinti, tas supras, koks pavojingas žaismas iškrėstas pačiam valstybės likimui, kokia kaina rizikavo neatsakomingieji to perversmo iniciatoriai ir kiek takto, šalto kraujo, pasiaukavimo bei išsižadėjimo turėjo parodyti Lietuvos demokratija ir jos pastatytoji vyriausybė, kad Lietuvą nuo naminio karo ir per tai nuo pražuties išgelbėjus.

Štai kodel atsistatydino Ministerių Kabinetas, Respublikos Prezidentas ir nuoseklia linija einant ir Seimo prezidiumas — kad tik kuogreičiausiai legalizuotųsi sudarytoji padėtis ir nors pasauliui butų galima pasakyti, kad tatai buvo ne kas kita, kaip tik mažas naminis nesusipratimas.

Tad be reikalo šiandien džiugauja tokiu budu "laimėjusieji" ir savaip stengias išaiškinti tokio pasisekimo priežastis. Mes turim rasti budą pasakyti, kad tik ačiu didžiausiai aukai, atneštai ant valstybės aukuro iš demokratijos ir jos vyriausybės pusės. Lietuva šiaip taip dar apsaugota nuo anarchijos, savitarpio skerdynių ir neišvengiamos visa to galutinės pasekmės — nepriklausomybės pražudymo.

Dabar, kaip Lietuvos demokratija, taip ir patys perversmo šalininkai laukia ką mes pasakysime. Mes gi kviesime kraštą daugiau nei kada nors palaikyti tvarką ir ramybę. Ne yra tikroji motina, kuri sutinka, kad kudikis butų pusiau per skrostas, bet ta, kuri sutinka kudikį verčiau kitai perleisti, bet tik jis gyvas liktų. Taip reikia įvertinti ir buv. Prezidento gerb. D-ro K. Griniaus atsisakymą ir skubotą naujos vyriausybės patvirtinimą.

Naują vyriausybę sudariusiosios partijos, rodos, turėjo šimtus kitų kelių pravesti savo liniją įeiti į valdžią, arba ją visai sau pasiimti, — be tokio Konstitucijos paniekinimo ir valstybės likimo ant kortos pastatymo.

Mes visokį perversmą kuogriežčiausiai pasmerkiame, nes visoks smurtas yra kelias į anarchiją

(Tuščia vieta)

Demokratija smerkia bent kokį smurtą tad saugodama pati svarbiausį — valstybės likimą, o visa kita palikdama antroj eilėj, taikiai pasitraukia, užleisdama valstybės vedimą taip garsiai afišavusiems save geresniais patriotais ir didesniais tautininkais esant. Tegul, ateitis parods.

— *Lietuvos Žinios*

LIETUVIŲ M. G. K. ATSIŠAUKIMAS

Brangus Tautiečiai!

Lietuvių tauta, amžiais nešusi svetimųjų jungą, yra toli atsilikusi apsišvietime nuo kulturingųjų pasaulio tautų. Laikas atėjo numesti toji nelaboji tamsybės skraistė. Tas galima atsiekti šviečiant ir kulturinant augančią jaunuomenę. Bet to darbo varymui pastoja kelią daug įvairių sunkenybių.

Mes Lietuvos Moterų Globos Komitetas turėdamas savo priežiūrodose apie tris šimtus augančių vaikučių, norime ne vien užauginti, bet ir paruošti tinkamam ateities gyvenimui. Tas paruošimas yra surištas su tos jaunuomenės apšvietimu.

Apšvietimo geriausis įrankis — knygos. Bet kad knygų įsigyti — reikia pinigų, o mes jų tam dalykui visai neturime.

Tautiečiai, kas norite Lietuvos ateitį matyti šviesesnę, kulturingesnę — prisidėkite prie augančios kartos švietimo.

Jųs neatsisakėte mums į pagelbą ateiti daugely kartų, taipgi manome, kad ir šiuo kartu neatsisakysite. Laukia jusų pagelbos auganti jaunuomenė! Jie troškta apšvietos!

Pasiųskite, kas ką galite, ar knygų, ar pinigų. Jųs nuo to daug nenukentėsite, bet savo aukomis, didelį darbą padarysite, jaunuomenės švietime ir kartu pačios tautos.

Siųskite šiuo antrašu: Kaunas, Lietuv. Mot. Globos Komitetui.

Lietuvos Mot. Gl. Kom.
Pirm. *Šleževičienė*

FLIT
RED. U.S. PAT. OFF.
Naikina
MUSES, UODUS
BLAKES
Tarakonus
ir kitus vabzdžius
FLIT
STANDARD OIL CO. (NEW JERSEY)

M. M. ŠLIKAS
Lietuvis Advokatas
2433 E. Allegheny Avenue
Philadelphia, Pa.
Tel. Regent 0648
Namų Tel. Michigan 5751

Bell Phone Poplar 7545
A. STANKUS
— Lietuviškas Graborius —
Geriausias patarnavimas,
Daug metų patyrimo
1023 Mt. Vernon St.
Philadelphia, Pa.

UŽRAŠYKIT "VIENYBĘ" SAVO GIMINĖMS IR PAŽĮSTAMIEMS LIETUVOJE

Iš Amerikos Lietuvių Gyvenimo

Čia Talpinama Žinios iš Amerikos Lietuvių Gyvenimo Išimtinai. Rašo Musų Gabausi Korespondentai Apie Teatrus, Prakalbas, Balius ir Bendrą Lietuvių Judėjimą.

BALTIMORE, MD.
Lietuvaičių Klubas Vėl Paėmė "Vienybę" Organu

Baltimorės Lietuvių Moterų Pilietiškas Klubas Gruodžio 14 d. laikė savo metinį susirinkimą, kuriame tapo išrinkta ir 1927 valdyba.

Valdyba susideda iš sekančių ypatų: pirmininkė: M. Račkauskienė, vice-pirm. O. Džigienė, prot. rašt. A. Levonavičienė, fin. raštininkė M. Valiunienė, kasininkė A. Laukaitienė, tvarkdarė O. Aleknavičienė, korespondentė E. Railienė, turto globėjos: O. Bliudžienė, M. Miliunaitienė ir O. Lukoševičienė. Taipgi nutarta palikti "Vienybė" organu ir toliaus.

B. L. M. P. Klubas yra viena iš puikiausių moterų organizacijų Baltimorėj. Ji skiriasi nuo visų kitų tuom, kad ji yra bepartyvė, ir visai nežiuri kokių pakraipų butų narės, bile tik doros.

Nors tas klubas gyvuoja dar vos tik treji metai, bet jau turi narių apie porą šimtų, taipgi ir pinigų nevisai mažą sumą. Priklausyti prie to klubo yra labai naudinga, nes daug ko galima prasilavinti. Pereitais metais buvo laikomos virimo pamokos, o šįmet vietoj virimo, yra laikomos anglų kalbos pamokos. Mokytoja p-lė O. Čėsniutė yra viena iš puikiausių. Taigi norinčios pramokti anglų kalbos, prisirašykite; pamokos yra laikomos kiekvieną Pirmadienį vakarais, Lietuvių Svetainėj. Taipgi narėms norinčioms gauti pilietiškus poperius buna apmokėtos visos išlaidos. Taigi prisirašius galima turėti didelė nauda, o mokesnis ir visai mažas, tik 5c. mėnesiui, o įstojimo visai nėra. Draugė norinti prisirašyti prie klubo, turi buti perstatyta per klubo narę. Susirinkimai yra laikomi, kas antrą savaitę antradieniais Lietuvių svetainėj ant Hollins St. Ateinantis susirinkimas bus laikomas Sausio 18 d.

Klubas rengia savo metinę vakarienę Sausio 16 d. Vakarienė bus viena iš puikiausių. Taigi prašome atsilankyti visus kuoskaitlingiausiai. Kurie neatsilankysite, gailėsitės!

Klubo korespondentė,
Emilija Railienė.
873 W. Lombard St.

SCRANTON, PA.
Jozevskaitės Koncertas

Prieš Naujus Metus vakare, p-lė Kamilė Jozevskaitė davė savo sekmingą koncertą, Junior High School Auditorium, Scrantone. Jai padėjo Justas Kudirka, Victor ir Columbia artistas; pianu lydovas buvo Scrantonietis Earl Fox. Abu artistai puikiai išpildė savo gana sunkius klasinius dalykėlius ir davė klausovams tokį malonų vakarą, kokio Scrantone labai retai pasitaiko, del stokos gerų Lietuvių artistų.

P-lė Kamilė tikrai yra kreditas Lietuvos Operai. Jos augštai ištobulintas lyrinio soprano malonus ir įžymios spėkos balsas ir prigimtos grožės poza daro įspudį tikros Operos artistės. Netiktai, kad ji labai dailiai išpildė sunkius, rinktinius iš "La Traviata," "Rigoletto" ir kitų garsių operų dalykėlius, bet ir su tokiu jausmu įeidama į dainos dvasią, kad naturaliai atvaizduoja lošiamą tos operos asmenį. Ji tapo apdovanota prailgintomis katutėmis ir gyvų gėlių bukietu, ir iššaukta po antrą sykį.

Svetis.

AMSTERDAM, N. Y.
Vaičkaus Teatras Turėjo Didelį Pasisekimą

Gruodžio 26 d. Vaičkaus dramos teatras turėjo vaidinimą. Žmonės prisiminę jų pirmą apsilankymą, labai skaitlingai atvyko ir šį sykį. Taigi svetainiukė buvo pilna žmonių, net buvo matyti stovinčių.

Publikai pageidaujant, teatras pasiliko Amsterdame ilgesniam laikui ir Sausio 2 d. vaidino kitoj svetainėj. Žmonių buvo apie 400.

Vaidinimas padarė gero įspudžio žmonėms ir jie apdovanojo gausiais delnų plojimais artistus.

Taigi abu vakarai pilnai pavyko ir moraliu ir medžiaginiu žvilgsniu.

Sausio 4 d. artistai apleido Amsterdamą ir išvyko Rochesterin, kur vaidins Sausio 8 ir 9 d.

Mes Amsterdamiečiai iš visos širdies linkime jums gero pasisekimo jusų prakilniam darbui ir dėkuojame už aplankymą musų kolonijos.

Amsterdamietis.

UTICA, N. Y.
Vietos Lietuviai Gaudo Laikraščius

Šiomis dienomis čionai visi, ir progresistai ir fašistai, gaudo lietuviškus laikraščius, kad tik pasiskaityti apie Lietuvą ir tenai nutikusius įvykius.

Utikos ir apylinkės Lietuviai ir Lietuvės! Girdint, kad Tamstos reikalaujate teisingos ir dailios literaturos laikraščių pa siskaityti, pagal Tamstų noro galiu suteikti progą, kad galėtumėt nusipirkti pavieniais numeriais ar užsisakyti metams, ar pusei metų, ar trims mėnesiams "Vienybę". Visi kreipkitės 121 Seneca S.t, Utica, N. Y.

M. Buornot

CICERO, ILL.
Mastauskas vėl Aikštėj

Buvo matytis laikraščiuose paklausimai, kur dingo garsusis klerikalų dievaitis, adv. B. Mastauskas. Jisai gyvena Chicagoje ir tyliai sau veda biznį. Tik Sausio 2 d. staigu čia pasirodė parapijos surengtame vakarėly, kur tarpe poros kunigų, laikė ir jisai prakalbą. Kunigai kaulijo pinigų Marijonų kolegijai, o p. Mastauskas nusiskundė ant lietuvių, kurie greitai pasiduodą "humbugieriams," sukčiams ir pražudą tukstančius.

Keletas klausytojų kalbėjo tarp savęs: "Turbut p. Mastauskas kalbėjo apie Tautos Fondo humbugierius, kurie rinko pinigus Lietuvai, o Lietuvoje tų pinigų nėsą gavę nė vieno cento, kaip sakė Lietuvon suvažinėjęs kun. Krušas."

Dolaris.

CHICAGO, ILL.

Musų kunigėlių "Draugas" paleido paskalą, kad redakcija pradėjusi gauti "negražius laiškus." Kas tuos laiškus rašinėja, sakosi nežiną, bet spėja ant savo politinių priešų ir laikraščių konkurentų.

Reikia pasakyti, kad turbut nėvienas čionai laikraštis nepasidarė tiek sau priešų, kaip "Draugas." Nes jis dengdamasi Kristaus vardu, kas numery skelbia baisią neapykantą lietuviams, kurie kunigų valiai nepasiduoda. Yra atsitikimų, kad "Draugo" įagituoti žmonės, ypač moterys, jau veda boikotą lietuviams biznieriams ir profesionalams, kurie neduoda aukų į nepripilamą bažnyčių ir vienuolynų maišą.

Toki demagogija ir iššaukė panašius "negražius laiškus," kurių dar nė vienas laikraštis nesiskundžia gaunąs.

Ramus Žmogus.

SKAITYK IR PLATINK "VIENYBĘ"

SUSPAUSTAS MIRTIN

Kada kunas lieka nepaslankus, o judėsis skausmingas, tai paprastai tas yra ženklas inkstų netvarkos. Laikyk juos tvarkoje — gerkite daug vandens ir bandykite

GOLD MEDAL
HAARLEM OIL
CAPSULES

Pasaulinis diuretiškas akstintojas, garsus nuo 1696 Trejepo didumo, visose aptiekose. Garantuojamas.

Ieškokite vardo GOLD MEDAL ant kiekvienos dėžutės ir neimkite kitokių.

LYGIAGRETĖS

(Tąsa nuo 2-ro pusl.)

degamos medžiagos. Dėku Dievui, Lietuva iki šiol išgyveno medinė, šiaudinė, o dabar šitie ponai inžinieriai Dievas žin, ką išgalvos. Aš ne specialistas, bet sakau, visa tai prabanga.

Inžinierius — Lietuva nėra tiek turtinga, kad galėtų blogą statybą vesti, degti, arba, nedaug laiko praslinkus, vėl perdirbinėti, kas blogai padaryta. Išeis brangiau. Reikia statytis kukliai, bet stipriai. Juk naujakuriams patariama statyba iš nedegamos medžiagos. Kaip gi svarbi valstybinė įstaiga statyti šiaudinė-medinė? Rusų statybos statutu tai... buvo draudžiama....

Ministeris — Aš Tamstai žodžio nedaviau. Jei p. Direktorius tvirtina, kad galima be prabangos, tai jusų dalykas pildyti, o ne kritikuoti. Pono Direktoriaus medinis nusistatymas. Kokis nedrausmingas valdininkas? (Ima paišelį ir nori braižyti planą. Nieko neišeina. Truputį susidrovinęs) Aš ne specialistas, bet gi...

Inžinierius — Leiskite, p. Ministeri, aš tuojaus išbraižysiu planą. (Ministeris atiduoda paišelį ir poperių, inžinierius pravedė tris linijas, nori braižyti toliau).

Ministeris (pažiurėjęs į p. Direktoriaus medinį nusistatymą) — Nieko nesuprantu. Braižo kokį ten absurdą...

Inžinierius (užsigavęs, bet gi su garbe) — Atsiprašau p. Ministeri, aš... inžinierius-specialistas, kuris turi 20 metų prityrimo, absurdų aš nedarau, tik braižau įstaigos planą.

Ministeris — Kaip jis su manim kalba? (rėkdamas). Išeik lauk iš kabineto (rodo pirštu į duris)!

Inžinierius (išeidamas) Kiek amžių valdo Lietuvą nusistatymai?! Kur mus veda šitokie ponai Ministeriai ir Direktoriai, kuomet gi nelaimingoj Lietuvoj, pradės veikti įstatymai?

(Nespecialistų posėdis siaurai specialiu reikalu tęsiasi toliau sulyg dalyvių nusistatymo. Mįslė gimnazistams ir gimnazistėms: Kuo skiriasi valdymo budas Sovdepijoje ir Kademijoje? Atsakymas: Forma tiktai, bet ne esmė).

TARKAI

VISIEMS REZOLIUCIJŲ-GINČŲ AUKLĖTOJAMS PAAIŠKINIMAS

(Todel vieni nenusiminkite, o kiti nesidžiaugkite)

Tic perversmai valdžios Lietuvoje nėra daugiaus niekas, kaip tik Amerikiečių lietuvių išnaudojimas.

Pirmiaus, kada krikdemai laikė valdžią savo rankose, tai Amerikos lietuviai katalikai dėjo aukas jiems, ir kada iščiulpė katalikus, tai atidavė valdžią kairiomsioms partijoms. Šie irgi traukė dolarius iš Amerikos vienminčių, bet matydami, kad jau dolarių mažai iš Amerikos plaukia, valdžią atidavė kitiem.

Na, o dabar šie vėl ieškos panašių pasekėjų Amerikoje, kad vėl dolarius siųstų. Juk tų aukų siuntimui nebus galo, pakol kiekvienas Lietuvos raštininkėlis laikysis po tarnaitę.

Jųs amerikiečiai turėtumėt suprasti, kad jųs esate visi darbininkai, o Lietuvoje visi ponai, ir jus, matyt, norite dar didesniais ponais juos padaryti; tada gal jie galės ir po dvi tarnaites pasiimti. Amerikiečiai, jųs turite neužmiršti, kad jųs nė vienas neturite tarnaitės. Aš tikiu, kad tarpe visų Amerikoj gyvenančių lietuvių yra nedaugiau turinčių tarnaites, kiek ant mano rankų yra pirštų!

Susipratęs Šventakupris.

VIRVEGRAMAI

New York. Įvestas bevielinis telefonas su Londonu po $25 už minutę. Kaszin ar daug rasis žmonių tuose didžiausiuose pasauly miestuose, kurių žodžiai butų verti po $25 už minutę?

—o—

Varšava. Pilsudskio ministeris Zaleskis jau trečiu ar ketvirtu sykiu bubnija pasauliui, kad lenkai niekad nemanė ir nemano Lietuvos užpulti. Kas žin kodel jis tiek sykių prisimygęs meluoja?

TARKAINIAI

Sakoma, kad mulai Missouri valstijoje užmušę 25 ypatas. Kaszin kiek žuvo nuo "White mule?"

—o—

Statistikai surokavo, kad 34 Amerikos valstijos turi aprinkę 122 moteris į įstatymų davimo rumus. Bet į tą skaičių, aišku, neįdėta tos moterys, kurios įstatymus teikia privatiškai savo šeimynoms.

—o—

"Wall Street Journal" sako, kad kongresas turi pilną teisę įleisti Amerikon lietuvius su šešiais pirštais ant kairės rankos. Mes manome, kad jis turi teisę įleisti ir visus airius su raudonom nosim ir kiauriais pilvais, taipgi.

—o—

Iš Egypto nevalios: "Vienybė" išliuosavo visus Amerikos piliečius-lietuvius iš rusų nevalios, kuri buvo užsilikusi Naturalizacijos biure. Dabar lietuviai ir Amerikoje tikrai nepriklausomi liko.

—o—

Neįvykdomas stebuklas: kad bolševikai sustotų elgetavę dolarių.

KOMUNISTŲ POTERIAI

Vardan Tėvo Lenino ir Sovietų Tarybos ir visų komunistiško nusistatymo žmonių. — Bumt!

Tėve Lenine, kurs esi šimts žino kur, teesie šventas tavo vardas; tesipletie tavo mokslas ne tik žemėje, bet ant Marso. Komunistinės literaturos duok mums šiandieną ir parupink mums šiltas vieteles, jei nenori, kad parodytume tau užpakalį ir susijungtume su popežium. Ir nevesk mus į pagundinimą dirbti darbą, bet gelbėk nuo pinigų neturėjimo! Bumt.

Sveika komunistų partija ir visų suklaidintųjų žmonelių gauja. Tu senai žinoma visame pasauly ir žinomi tavo vaisiai: karas, badas, ugnis, maras ir kiti geri daiktai. Bumt.

Šventieji Rusijos čekistai ir buržujų šaudytojai, melskitės už savo lyderius dabar ir visados ir per amžius! Bumt.

Tikiu į tėvą Leniną, visais galais komunizmo įkūrėją, ir į vienatinę jo nelegalę dukterį Sovietų Tarybą, kuri gimė ir iš augo dirbti komunistų kišenės naudai. Kentėjo nuo įvairios buržuazijos. Dar nemirus ir nepalaidota, nužengė į pragarą, ir dabar sėdi Maskvoje, iš kur yra nutarusi traukti teisman visus negyvus ir numirusius nepripažįstančius komunizmo. Tikiu į komunizmą, su komunistėmis laisvą bendravimą, visiems kapitalistams kišenių išvalymą ir amžiną negyvenimą. Bumt.

PATARLĖ NEIŠSIPILDĖ

Amerikonai turi prietarą: jei kas pamatęs ant kelio špilką, ją paims, tai turės giliukį per visą dieną.

Štai kas nutiko tulam Albertui Konklinui Wisconsino valstijoje, kada jis pasekė patarlės nurodymus:

Pasilenkiant jis galvą trenkė į murinę sieną, skrybelė nusirito į vidurį gatvės, akiniai nupuolė nuo akių ir susikulė, šleikos, kurios laikė kelnes truko, o guzikas, kuris palaiko kalnierių ant nugaros, išplėšė marškinius toje vietoje.

Vot, tau, ir giliukis!

Pusbernio Logika

Pusbernis eidamas šalygatviu, rado pusdolarį ir pasilenkė paimti. Kunigas eidamas pro šalį pastebėjo pusbernį imant pinigą. Kunigas sako:

— Paaukauki tą pusdolarį del siratų.

Pusbernis atsigryžta ir sako:

— Tamista esi kunigas?

Kunigas atsako:

— Taip.

— Ir Tamista nešioji kalnierių atbulą?

Kunigas atsako:

— Taip.

— Tamista, geriau butų, jeigu atsisuktum savo kelnes, tai nebutų siratų.

PRIE SPAVIEDNYČIOS

Gaspadinė eidama išpažinties, su prabaščium maždaug šitaip išsiplepėjo.

— Prabaštėli, mudu plepavę apie mudviejų atsitikimus... Ar negalėtum man nupirkti ant žiemos kaliošus?

— Na, ką čia, motin, per išpažintį apie tokius daiktus kalbi, sakyk, ar gailiesi už nuodėmes?

— Šialauk, prabaštėli, nezaunijęs, imsiu ir nesigailėsiu...

S. Žvangutis.

JUOKIS KAD IR NENORI

Teisingai Išskaityta

Pigutis pirmą sykį savo gyvenime pakliuvo teatran ir užsiropojo "galerkon." Vaidinama drama jį taip sugriaudino, kad neiškentėjęs sušuko:

"Va mana, kap gražu!"

"Turėk snukį ten viršuj, jauti!" tulas iš apačios šiurkščiai suriko.

"Vai ne pons." — Pigutis gudriai taria, — "čia kutės viršus, o kur pons sėd, ten yr' apačia."

—::—

Graudi Paskaita

— Beskaitant man paskaitą visos klausytojos verkė.

— O apie ką skaitei?

— Apie krieną. Rodžiau praktiniai, kaip reikia svogunus lupti ir krienus trinti.

—::—

Visų Didžiausia Bausmė

Kaimiečiai iškasė duobę vilkams gaudyti, nes jie labai įgriso pjaudami gyvulius. Vienas ukininkas, atradęs įkritusį į duobę vilką, pranešė kaimui. Susirinko vyrai ir moterys. Sprendžia kokią jam mirtį paskirti. Vienas sako užmušti kuolais, antras — nušauti. Gi vienas ukininkas, toliau stovėdamas, (labai blogai su pačia gyvenąs) sako: "Viskas niekai: užmušti, nušauti ir tiek. Juk kickvienas sutvėrimas, kartą gi męs, turės numirti. Todel bjaurybė vilkas reikia apvesdinti ir paleisti. Tai nors gi bausmė bus jam!"

—::—

Geros Mintys

— Koks žmogus mažiausia iš sigąsta?

— Plikas, nes jam niekados iš baimės plaukai ant galvos ne atsistos.

— Kas yra idealas?

— Siekimas greičiau pralobti.

—::—

Už ko tekėti, kad nereikėtų Dirbti

Panelė: Antaniuk, tu esi meistras, gerai uždirbi, tai už tavęs ištekėjusiai butų gera gyventi, jokio darbo nereikėtų dirbti.

Antanas: Ne, jei jau nori gyventi visai be darbo, tai aš žinau kavalierių, kuris prineš duonos gatavos, net atriektos.

JAU VĖL TURIME!

Poezijos ir Prozos Vadovėlį
Tikras draugas rašytojų, poetų, korespondentų, ir žurnalistų. **Kaina $1.00**

VIENYBĖ
193 Grand Street
Brooklyn, N. Y.

JONAS KANTAUTAS

"Vienybės" įgaliotinis Connecticut valstijoj, priima spaudos darbus, knygų užsakymus ir prenumeratą už "Vienybę"
58 Fourth St., Ansonia, Conn.

Zonite
For pyorrhea
Išvengti užsikrėtimo dėsnų vartokite Zonite, naują galingą antiseptiką. Jis apsaugo ir nuo persišaldymo, kosulio ir kitų rimtų nosgerklės ligų.

Saugokitės Šalčio

Šaltis reiškia pavojų. Vien nuo pneumonijos kasmet miršta 150.00. Nesuskaitomos kitos bėdos kįla iš šalčių.

Sustabdyk šaltį pačioj pradžioj, greičiausiu ir veikliausiu budu. Imkit Hill's Cascara-Bromide-Quinine. Jis šaltį sustabdo į 24 val., o gripą į 3 dienas. Jį dabar milionai vartoja, nes per 25 metus nieks nerado geresnio budo išnaikinti šaltį.

Netikėkit menkesnėms gyduolėms kada galit gaut šitą. Visos aptiekos parduoda Hill's.

TEMYKIT KAD BUTŲ RAUDONA DĖŽUTĖ — HILL'S CASCARA BROMIDE QUININE — KAINA 30c. SU PAVEIKSLU

DIDELĖ PERMAINA PO 10 METŲ PAS
MACYS BROS. FURNITURE CO.

Namas Pertaisytas Moderniškiausiai; Furnišiai Vėliausios Mados, Tik ką iš Dirbtuvių. Stock'as Dvigubai Padidintas; Gvarancija iš Dirbtuvių Daugiau Užtikrinama; Patarnavimas Daug Tobulesnis Del Publikos. — Išmokėjimo Sąlygos Lengviausios

KURIEMS TIK KO REIKALINGA Į NAMUS KREIPKITĖS

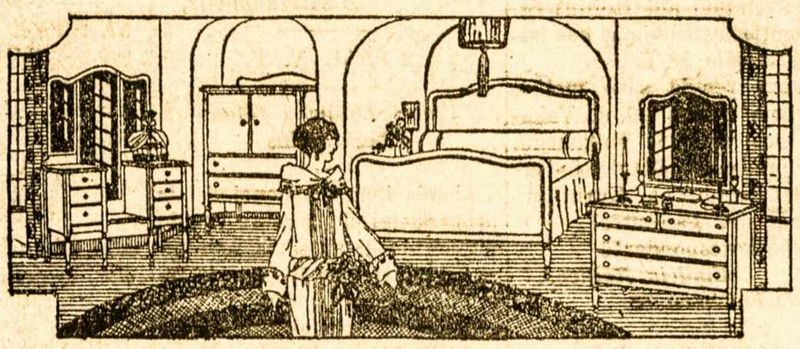

198-200 GRAND STREET BROOKLYN, N. Y.
TARPE DRIGGS IR BEDFORD AVENUES
Pristatom į visas New Yorko ir Brooklyno apylinkes Dykai ir Saugiai

MILIONO DOLARIŲ SALĖ

Puikiausi Brooklyne vieta Baliams, Vestuvėms, Vakarienėms, Vakarėliams, Prakalboms, Koncertams ir Banketams. — Gražus, moderniški kambariai susirinkimams.

Draugijos, pavieniai ir rengimo komisijos visados maloniai gaus pilnas informacijas pas —

MILLER'S GRAND ASSEMBLY
The $1,000,000 Ball Room
318 Grand Street
Cor. Havemeyer Street, Brooklyn, N. Y.
Tel. Stagg 7798

Tel. 2320 Greenpoint —:: ::— Telephone 7867 Main

GRABORIUS
JUOZAS GARŠVA

Mano firma gerai atlieka sekančius darbus: išbalsamuoja ir laidoja mirusius ant visokių kapinių. Pagrabus paruošia nuo paprasčiausių iki prakilniausių. Parsamdo karietas laidotuvėms, veselijoms, krikštynoms ir kitiems pasivažinėjimams.

Viršui minėtais reikalais kreipkitės pas mane, o būsit užganėdinti

231 Bedford Ave. OFISAI: *264 Front Street*
BROOKLYN, NEW YORK

Telephone: Newtown 4464

A. VALANTIEJUS
ir
J. BARTAŠIUS
Graboriai — Balsamuotojai

4 Lexington Avenue,
arti Grand Av., Maspeth, L.I., N.Y.

Tel. Greenpoint 7831

LIAUKUS FOTOGRAFAS

Fotografavimas įvairių grupių ir pokilių: kaip vestuvių, bankotų, vakarienių, nabašninkų, mokinių ir tt. yra mano specialybė.

Visus fotografijos darbus atlieku artistiškai ir prieinama kaina. Reikale nepamirškit adreso

214 Bedford Avenue
(tarpe N. 5th ir N. 6th gatvių)
Brooklyn, N. Y.

LIETUVIŠKA AKUŠERKA

Marijona Tamkienė

Prie palagų ant pareikalavimo dieną ar naktį, taipgi nedėldieniais. Darbą atlieka atsakančiai už prieinamą kainą.

7 STAGG STREET
Arti Union Av., Brooklyn.
Tel. Stagg 6731.

THE MARCY BATHS
82-86 MARCY AVENUE
Brooklyn, N. Y. *Phone Stagg 8326.*

300 Pavienių Kambarių — *Šaulėta Saitė Pasitsėti*

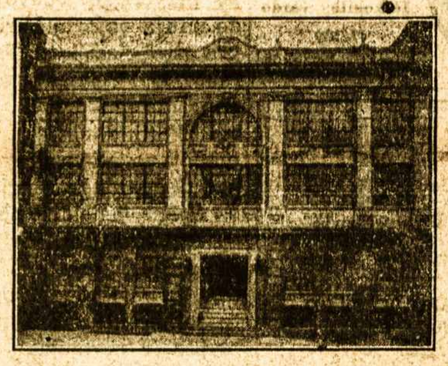

— NAUJOS PUSĖS MILIONO MAUDYNĖS —
Rusiškos ir Turkiškos Pirtys; Mediciniškos Vonios ir Masažas; Kiropodistas; Grožybės Palocius Moterims ir Merginoms; Valgykla.
MOTERIMS Panedėliais ir Utarninkais. VYRAMS Visomis Kitomis Denomis
DIENĄ ir NAKTĮ

20 NAUJŲ NAMŲ

Įsigyk namą viduryje Jamaicos miesto, kur dabar yra baigiama 20 vienos šeimynos namų ant Otto Place, 10 minutų nuo Jamaica Didžiosios Stoties, 10 minutų nuo Jamaica Elevatoriaus. Trolly Karai ir Busai ant vietos. Namai 6 kambarių, tailos kičinai ir maudynės, kanalizacija, šalygatviai. Viskas išmokėta. *Kitur nepirk nepamatęs musų namų!*

BATVINIS BROTHERS
10739 - 115th ST., RICHMOND HILL, L. I.
TELEFONAS: CLEVELAND 5654.

Važiuojant Jamaicos Elevatoriu, važiuokit iki Metropolitan Stoties; ten išlipus, eikit į pietus Ven Wick Ave. iki Otto Place. Arba atsišaukit pas mus augščiau paduotu antrašu.

VISI ŽINO MUS
MES ŽINOM VISUS

Užtat visi esat kviečiami pas mus
Šiltam arba šaltam Ore
P. YANKUS (didysis)
ir P. PUSNIKAS
115 NORTH 6-th ST

Kampas Berry Street Brooklyn, N. Y.

ANTANAS TAČILAUSKAS
Savininkas
Lietuviškas Restoranas ir Susirink. Svetainė

Čia galite gauti tinkamus valgius, gerai pagamintus ir už prieinamą kainą. Taip pat pasirendavoti svetainę susirinkimams, vestuvėms bei kitokioms apeigoms.

999 GRAND STREET, BROOKLYN, N. Y.
Telefonas Stagg 3922)

Minist. Pirm. ir Užs. Reik. Min. Prof. A. Voldemaro Pareiškimas Spaudos Atstovams

Vidujinės Perversmo Priežastys Santykiai su Užsieniais

Vakar 7 val. v. Ministeris Pirmininkas ir Užsienių Reikalų Ministeris prof. A. Voldemaras priėmė Užs. Reik. Ministerijos rumuose užsienių ir vietinės spaudos atstovus ir pasikalbėjime plačiai nušvietė paskutiniųjų dienų įvykius.

— Perversmo priežastys, — pareiškė Ministeris Pirmininkas — yra vidujinio ir tautiško pobudžio. Vyriausybė, kurią nuvertė kariumenė, buvo nenaturalus parlamentarinis padaras. Ją rėmė socialdemokratai, liaudininkai ir tautinės mažumos, kurioms buvo suteikti platus, bet mažai tikslūs, pažadai. Viešoji nuomonė buvo sujaudinta teikiamais mažumoms nusileidimais, kurie dažnai turėjo privilegijų pobudį.

Iš kitos pusės ekstremistiniai elementai įgavo nevaržomą laisvę savo pražutingai propagandai. Jie atvirai ruošėsi paimti į savo rankas valdžią. Kadangi jie yra labai negausingi krašte, tai jų revoliucinis aktingumas sukėlė įtarimų, kad jų sukilimas butų tiktai pateisinamoji priežastis lenkų intervencijai. Visi, kas pažįsta padėtį Lietuvoj, yra visiškai įsitikinę, kad bolševikai negalėtų niekados prieiti prie valdžios net labai trumpam laikui. Iš kitos pusės, nebutų jokios prasmės sudaryti sovietų respubliką Lietuvoj, nes ji tučtuojau butų Lenkijos pagrobta. Labai gerai atsimenama, kai 1920 m. Lenkija pagrobė Lietuvai Vilnių, susimuliavus žinomo generolo Želigovskio sukilimą, kurs Pilsudskio įsakymu sukilo prieš Lenkiją tam, kad pagrobtų Vilnių.

O nuo pavasario Pilsudskis yra vėl prie valdžios ir jis nuolat svajoja sujungti Lietuvą su Lenkija. Antroji militarinio sukilimo laida a la Želigovski atsilankymo Vilniuj tyliai kalbama apie Želigovskio forso pakartojimą, bet "sumodernizuoto." Ta "modernizacija" turėtų buti tos rūšies, kad sukilimas įvyktų ne lenkų kariumenėj, kad gavus laisvę žygiuoti į Kauną. Sukilimas turėtų buti padarytas bolševikų, kurie, iššaukdami neramumus, priverstų Lenkiją imtis apsaugos priemonių ir eiti Kaunan pagalbon Lietuvos vyriausybei.

P. M. Sleževičiaus vedamoji vyriausybė atvirai pataikavo bolševikų akcijai Lietuvoj. Ją kaltino "Kerenskio silpnumu." Paskutinėmis savaitėmis komunistinis ruošimasis perversmui virto atviru. Vyriausybė ne tiktai jo nevaržė, bet ji visiškai susikompromitavo lietuvių akyse, policijos jėga išsklaidydama manifestaciją prieš bolševizaciją ir polonizaciją Lietuvoj.

Lietuvos kariumenė susiformavo tuo pat metu, kai ir Lietuvos valstybė. Iš pat pradžios ji aistringai sekė visas derybas su lenkais, kadangi ten buvo įžiurimas labai realus pavojus Lietuvos nepriklausomybei. Ir kada karininkai pamatė lenkų invazijos pavojų, kurį turėjo išprovokuoti bolševikiška akcija, remiama pinigais iš Varšuvos, tai jie nutarė imtis atatinkamų priemonių. Taip pat buvo ir kitų priežasčių, kurios vertė kariumenę sukilti, kaip antai korupcija, netaktingumas, vyriausybės nesugebėjimas vesti krašto reikalus.

Perversmas įvyko labai tvarkingai ir nepaprastu greitumu. Tai yra geriausias įrodymas, kad vyriausybė buvo visiškai izoliuota ir neregė. Perversmo pasėkos bus pirmaeilės reikšmės. Tautinis jausmas sustiprėjo ir pajuto savo jėgą, kadangi tiktai jis patikrino greitą pasisekimą militarinei akcijai.

Mažiau atmainų tenka laukti užsienių politikoj, kuri yra daugelio faktorių rezultatas. Ir pats perversmas, taip greitai legalizuotas, turės įtakos į lietuvių lenkų santykius. Lenkai turi suprasti, kad negalima pagrobti Lietuvos jokiais sukilimais, vis tiek, ar lenkiški, ar Želigovskio, ar bolševikiški jie butų. Jie turės, galų gale, atsisakyti nuo savo senųjų metodų ir ieškoti naujų kelių, kurie negali buti kitoki, negu susitarimo.

Atsakinėdamas į atskirus paklausimus, prof. A. Voldemaras palietė svarbiausius klausimus, santykiuose su užsieniais.

Santykiai su Vokietija, su kuria Lietuva turi tiek daug svarstytinų klausimų, kaip antai, prekybos sutartis, Klaipėdos krašto reikalai ir daug kitų, gali tiktai pagerėti, nes naujoji vyriausybė yra laisva nuo partinės priklausomybės. Santykiai su Lenkija palieka tie patys, kaip pirmiau. Lenkai laiko pagrobę Lietuvos sostinę, ir lietuvių reikalavimas grąžinti Vilnių yra minimalinis Lietuvos reikalavimas, bet ne maksimalinis. Atsisakymas nuo Vilniaus butų valstybės išdavimas.

Į klausimą del miško plukdymo Nemunu, Ministeris Pirmininkas pažymėjo, kad reikia skirti tam klausime du dalykai: 1) techniską ir 2) politinį. Techniškoji plukdymo pusė jau yra Lietuvos vyriausybės sureguliuota, išleidžiant tam specialines taisykles, ir Lenkija gali mišką laisvai plukdyti. Bet lenkams rupi ne techniškoji, bet politinė klausimo pusė. Lenkams svarbu yra, neleidžiant miško, kurio, teisybė, jie ir patys neturi, nukreipti klaipėdiečių simpatijas nuo Lietuvos ir patraukti jas Lenkijos link. Santykių su Klaipėdos kraštu pagrindan vyriausybė dės ne žodžius, bet pasitikėjimą.

Su Sovietų Rusija Lietuva turi daug bendrų interesų, ypač iš atžvilgio į Lenkiją. Yra sudaryta neitraliteto ir saugumo sutartis, ir vedamos derybos prekybos sutarčiai pasirašyti. Santykiuose su Pabaltės valstybėmis yra daug simpatijų, bet mažiau realaus pagrindo, kol musų šiaurės kaimynai laikysis lenkiškosios orientacijos.

— *Lietuva.*

NELEGALIŠKAI ATVYKĘ ATEIVIAI

Pereitais fiskališkais metais — nuo Liepos 1, 1925, iki Liepos 1, 1926 m. — valdžia deportavo 902 asmenius, kurie nelegaliai atvyko į Suv. Valstybes. Kai-kurie atvyko iš Kanados ar Meksikos, kiti, apleidę laivus jurininkai, kurie čion pasiliko ilgiaus negu įstatymas pavelino. Ne visi nelegališkai atvykę ateiviai gali buti deportuoti.

Ateiviai, nelegališkai atvykę, priguli vienoj iš sekančių trijų klasių:

1. Ateiviai, kurie atvyko prieš 1924 m. — toki deportuojami tik į tris metus nuo atvykimo dienos. Po trijų metų negali buti deportuoti.

2. Ateiviai, atvykę po Liepos 1, 1924 m. — toki bile kada deportuojami, nepaisant per kiek laiko čion apsigyveno.

3. Jurininkai. Jurininkas gali čia pasilikti tik per 60 dienų. Jeigu ilgiaus išbuna arba užsiima kitu darbu ar užsiėmimu, deportuojamas bile kada.

Pirmiaus ateivis nelegališkai gyvenantis Suv. Valstijose, galėjo užlegalizuoti savo buvimą užsiregistruojant immigracijos stotyje ir užsimokant "head" taksus. Bet tas dabar išnaikinta. Dabartės ateivis negali buti naturalizuotas, kadangi nelegališkai randasi šioje šalyje. Legalizuoti stovį turi vykti užsienin ir prašyti immigracijos vizos. Ateivis, kuris buvo deportuotas negali prašyti leidimo, kaipo immigrantas, iki vienais metais po deportavimui.

F. L. I. S.

"VIENYBĖS" KALENDORIUS LIETUVOJE

Ežerėnai. Gavau šiandieną "Vienybės" kalendorių 1927 m. gilus ačiu. Tikrai puikus leidinys. Toks kalendorius gali rimtai bent kieno namus padabinti. Mano darbo kabinete jis užima dabar pačią garbingiausią vietą.

Garbė leidėjams!

L. Žurauskas

"Vienybės" bendradarbis ir korespondentas Ežerėnuose
Lietuva, 22-12-1926 m.

ĮSISENĖJUSIAS VYRŲ-MOTERŲ LIGAS

Pasekmingai Gydau Moderniškais Mokslo Budais

PARODAU GREITAS PASEKMES visose formose nervų, odos ir kraujo suirimų, odos išbėrimų, įsisenėjusių žaizdų, nervų silpnumo, inkstų ar šlapumo suirimų, raumatizmo, hemoroidų, fistulų, ištinusių liaukų, ar kitokių pilvo, vidurių, žarnų ligų. Ištiriu kraują ir apsakau tikrą jusų stovį.

MANO KAINOS PRIEINAMOS ir asmniškai prižiuriu kiekvieną sykį atėjus. Kraujo tyrimas Wassermano sistema ir kemiška analyzė šlapumo, X-spindulių kvotimas.

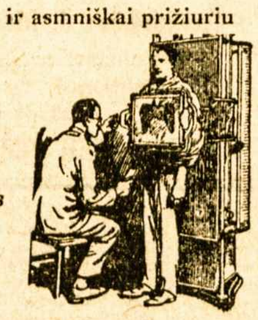

Pasitarimas ir Patarimas Dykai

DR. ZINS *Specialistas*
110 East 16th St., New York City
Tarpe 4th Ave. ir Irving Place

Valandos: 9 iš ryto iki 8 vakaro.
Nedėliomis: 9 iki 4 po pietų.

BALTIKO-AMERIKOS LINIJA
LIETUVON per KLAIPĖDA
TAI LOGIŠKAS KELIAS

Sekanti Išplaukimai:
Estonia — — — 11 d. Sausio
Lituania — — — 8 d. Vasario
Estonia — — — — 1 d. Kovo

Žiniom Kreipkitės į Vietos Agentus ar į bendrovę:

B.A.L. 10 Bridge St. New York

Į ir Iš *LIETUVOS* PER BREMENĄ
Didžiausiu ir greičiausiu Vokiečių laivu
COLUMBUS
arba kitais laivais šios linijos
PUIKUS TREČIOS CABIN - PAVIENI KAMBARIAI
NORTH GERMAN LLOYD
32 Broadway New York

LIETUVON

PIGI KELIONĖ TEN IR ATGAL
Trečia klesa į Kauną ir atgal nuo $203.00 iki $215.00. žiurint kokiu laivu keliausit: iki Klaipėdos nuo $181.00 iki $186.
S. V. įstatymai pavelija jums atlankyt Lietuvą ir prabuti metus, o paskui grįžt į S. V. nepaisant kvotos. Musų dideli laivai milžinai, kaip MAJESTIC, didžiausias pasauly, OLYMPIC, HOMERIC, LAPLAND, BELGENLAND, PENNLAND (eks-Pittsburgh), ZEELAND ir ARABIC
Siulo greitą Kelionę į *Cherbourg, Southampton, Antwerp.*
Daug laivų išplaukia kas savaitę. Visi musų 3-čios klesos keleiviai gauna atskirus kambarius dviems, keturiems ar šešiems žmonėms. Patogumai, puikus maistas ir mandagumas.
Kreipkitės prie mųs vietinių agentų
arba
WHITE STAR LINE
RED STAR LINE
No. 1 Broadway, New York

Štai Ką Žmonės Sako Apie Naujokų Cigarus

p. ANT. TACILAUSKAS, 999 Grand St. Brooklyne, geriausių valgių Restauracijos užlaikytojas, sako: "Naujoke ir vėl prisiųsk 500 Cigarų, nes iš Litografijos spaustuvės mechanikai, po valgiui kitokių neima, o visada JOHN'S CIGARO reikalauja. Ketvirtas metas juos laikau, gerai patinka ir Amerikonams".
WHOLESALE CIGAR DEALER, Mr. J. BALSAVAGE, 51 Sheridan St. (Phone W. B. 6962-R.) Wilkes-Barre, Pa., taip rašo: "Your Cigars are very good; please send again of the Brands 1000 JOHN'S CIGARS hand made; 1000 Petro Naujoko, and 200 L. D. K. Vytauto 15c. for retail. Hurry up!"
PILIETIS L. ALEKSEJUS, 33 Hudson Ave., Brooklyn, savininkas švariausios Restauracijos toj dalyj miesto, kuris jau keliolika metų pardavinėja šiaip kalba: "PETRAI, pasiskubink atgabent 300 Cigarų, jie taip greit ir vėl išėjo, Edisono Power House darbininkai, vis JOHN'S CIGAR graibo".
Daugybės privatiškų žmonių ir biznierių Brooklyne ir kituose miestuose, taip kalba ir rašo apie JONO ir PETRO NAUJOKŲ CIGARUS!
Gerbiami Viengenčiai! ir kituose miestuose reikalaukit nuo savo miesto biznierių NAUJOKŲ CIGARŲ. Restauracijose, užeigose, pas barberius ir kituose štoruose mes pristatome visur per pačtą, daug ar mažai. — Visiems biznieriams, agentams ir privatiškiems žmonėms apmoka prisiuntimo lėšas. Rukysit ir džiaugsitės NAUJOKŲ CIGARAIS.
LIETUVIAI PAS LIETUVIUS! Rašant adresuokit:
NAUJOKŲ CIGAR SHOP
267 Division Ave., Brooklyn, N. Y.
VIETINIAMS žinotina: tarpe Marcy ir Rodney Sts.

KASMOČIUS ir TUBA

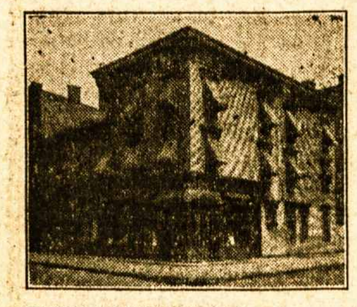

(Pracidami atsižvelgkite į šį namą)
260 HUMBOLDT ST.
Brooklyn, N. Y.
Telefonas Stagg 2481
Užlaikome lietuviams užeigos vietą ir turime Gražią Ruimingą Svetainę del įvairių Mitingų ir Pokilių (Lietuvių Kriaučių Kontraktoriai užlaiko savo ofisą mūsų svetainėje)
Visuomet reikale kreipkitės pas: —
KASMOČIUS ir TUBA
260 Humboldt Street
Brooklyn, N. Y.

HOLLAND AMERICA LINE
Tiesus trumpas kelias per Roterdam'ą, į ir iš visų dalių
LIETUVOS
Laivai kas savaitę
Nepriligstami patogumai
Mes prigelbstime gauti reikalingus dokumentus (affidavits). Musų žmonės sutvarko visas smulkmenas, ir keleiviams rupinamenasi nuo pradžios kelio iki pabaigos.
Kainos ir laivų tvarkraštis pasiunčiamas paprašius.
Rezarvavimui ir informacijų delei rašyk bile vietiniam agentui, arba.
HOLLAND AMERICA LINE
24 State Street, New York.

Tel. Stagg 0783 *Notary Public*

Juozas Levandauckas
GRABORIUS

Patarnauju visiems be skirtumo, parsamdau automobilius kiekvienam reikale: vestuvėms, krikštynoms ir šiaip pasivažinėjimams. Kainos žemos.

Ateikite ir Persitikrinkite

107 Union Avenue, Brooklyn, N. Y.

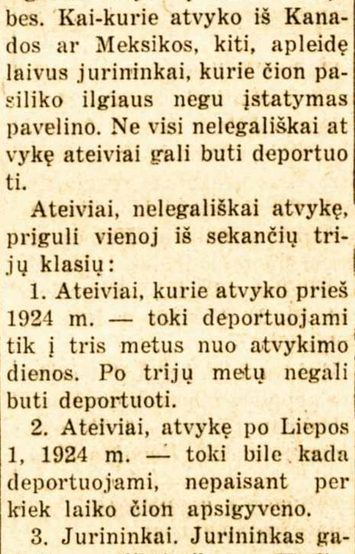

STRAIPSNIS 211

Maistas Augantiem Kudikiam

Norint kad kudikis normaliai vystytųsi reikia jam duoti užtektinai tinkamo maisto. Daugelis kudikių kurie menki gimstant gali buti išauginti į stiprius vaikučius jei tinkamai prižiurima jų maistas.

Jei pastudijuoti bendro penėjimo raštus, pamatysit kad valgiai yra laipsniškai didinami su kudikio augimu. Iš pat pradžių turime griežtai pieniską maistą, prie kurio vėliau prisideda košė, vaisiai ir kai kurios daržovės. Pridėjimas eina laipsniškai, kad neišvertus vidutiukų, bet prižiuri normalį augimą.

Panašus planas rekomenduojama vaikams, bet per pirmus penkis metus reikia apsirubežiuoti tik tais valgiais, kurie tinkamiausia parupina elementų reikalingų augimui, ir kurie geriausia tinka kudikio viršinimo spėkomis.

Pienas kaip ir kudikiams vis tebeturi buti pamatas valgių. Jis butinai reikalingas tinkamam išsivystymui. Eagle Brand Pienas yra plačiai vartojamas Artimuose Rytuose tarpe našlėčių Šventos Žemės, ir duoda stebėtinus vaisius gydant nedapenėjimą. Eagle Brand, tinkamai vartojamas, suteikia visą reikalingą maistą del augimo, ir todel turėtų įeiti į kiekvieno augančio vaiko valgį.

Tukstančiai ir tukstančiai kudikių reikalauja ypatingos priežiuros tarp keturių ir 16 metų. Jiems reikia maisto kuris pagelbės jiems tapti stipriais ir vikriais, kovojančiais prieš ligas. Tėvams šitokių kudikių stiprai rekomenduojama Borden's Eagle Pienas. Tai puikiausias pienas moksliškai sumaišytas su geriausiu cukrum, kuris pagelbsti kudikiui įgyti svorio, be ko jis negali buti stiprus ir vikrus. Yra tikra ekonomija visiems tėvams prižiurėti kad jų vaikai tinkamai butų subudavoti stembimui prieš ligas, kadangi yra pigiau vaiką sveiku išlaikyti, negu jį gydyti. Šitiems vaikams rekomenduojama duoti du šaukštu Eagle Pieno atmiešto trimis ketvirtadaliais puodelio šalto vandens. Gali duoti paryčiu ar po pietų. Senesni vaikai labiau jį mėgsta su ginger ale, vaisių sunkomis, arba suplaktu kiaušiniu.

Skaitykit Šituos Straipsnius Kas Savaitė ir Pasidėkit Ateičiai.

SVEIKATA ir DUONA

Kodel Lietuviai yra sveikiausi ir stambiausi žmonės? — Delto, kad valgė tikrų miltų, "lietuvišką" duoną, kurioje, kaip mokslininkai išrado, yra pilna taip vadinamų vitaminų — būtinai reikalingų žmogaus sveikatai.

Geriausią Lietuvišką Duoną ir keksus, pyragaičius vestuvėms ir pokiliams, kepa

KEPTUVĖ "GARSAS"
W. Masiulevich ir A. Shrupski (savininkai)
209 BEDFORD AVENUE
Brooklyn, N. Y.
(Tel. Greenpoint 2876)
— Siunčiam ir į kitus Miestus —

KĄ JŲS PILATE Į SAVO KUDIKIO BUTELĮ?

JEI jųs negalit penėti savo krutimis kudikį, pasirinkit maistą kuris butų maistingas ir lengvai virškinamas, kaip geros motinos pienas. Duok savo kudikiui Borden's Eagle Brand Condensed Pieną, geriausį maistą del del kudikių—jis buvo vartojamas per paskutinius šešiasdešimtis devynis metus šimtų tukstančių moterų.

Jei jus prisiųsite mums šitą paskelbimą su jusų vardu ir adresu, arba prisiųsite mums atvirutę, mes pasiųsime jums, dykai, pamokinimų jusų kalboje kaip penėti jusų kudikį; taipgi vaikų knygutę ir kitokios įdomios literaturos. Parsiduoda visose vaistinėse ir grosernėse.

THE BORDEN COMPANY
Borden Bldg., New York, N. Y.

Susivienijimas Liet. Amerikoje

DIDŽIAUSIA LIETUVIŲ APDRAUDOS IR PAŠALPOS ORGANIZACIJA SUVIENYTOSE VALSTIJOSE, KURIOS TURTAS ARTI 1,000,000, narių 20,000

NUO SUSIORGANIZAVIMO IKI ŠIAM LAIKUI IŠMOKĖTA $400.000.00 POMIRTINIŲ, PAŠALPŲ IŠMOKĖTA $500,000.00.

SLA. kuopos, randasi visuose didesniuose miestuose. Nariai priimami nuo 18 iki 50 m. amžiaus. Visi nariai gauna laikraštį "Tėvynę" dovanai ir taipgi gauna SLA. išleistas knygas už pusę kainos.

POMIRTINIAI SKYRIAI — $150, 300, 600, ir 1000.
Pašalpos Skyriai — $6.00, $9.00 ir 12.00 į savaite.

Del platesnių informacijų kreipkitės šiuo adresu:

LITHUANIAN ALLIANCE OF AMERICA
307 W. 30-TH STREET, NEW YORK, N. Y.

RESTAURANTAS

Gaminame Lietuviškus, Rusiškus, Vokiškus taipgi ir angliškus valgius. Kuris nors sykį pribuna pas mus ant pietų, tas pasilieka visados musų kostumeriu, nes skainiausiai valgiai ir mandagiausias patarnavimas.

POVILAS SAMULĖNAS
802 Washington Street, New York City, N. Y.

LESSINGO MĖSINYČIA

Geriausia Lietuvišką Mėsinyčia, kurioje galima gauti šviežių ir rukytų mėsų, Lietuviškų Skilandžių ir dešrų. Gaminu taip kaip del savęs. Malonėkite ateiti, o persitikrinsite, kaip aš mandagiai visiems patarnauju.

A. LESSING
410 LORIMER STREET BROOKLYN, N. Y.

CYPRESS HILLS RESTAURANAS

Šiuomi pranešu visiems pažįstamiems, kad aš atidariau VALGYKLĄ, kurioje gaminame Amerikoniškus ir Lietuviškus Valgius pagal kostumierių skonį. Tad kviečiu kiekvieną atsilankyti del persitikrinimo, o užtikrinu, kad liksit patenkinti.

OSWALD KIBURIS
948 Jamaica Av. (kamp. Meeker Av.) Tel. Cypress 4672 *B'klyn, N. Y.*

Kas yra žmogaus amžinas priešas — šaltis. Jis netik sunkiausias ligas įvaro, bet ir į grabą paguldo. Bet tie, kurie vartoja po plačią Ameriką pagarsėjusius URBAN'S COLD POWDERS (Miltelius nuo šalčio), jokių šalčių nebijo. Už 75 centus už baksą apsiginkluok nuo savo nuožmaus priešo!

URBO LAX TABS (25 centai už skrynutę) yra kai kanuolė prieš kitą amžiną žmogaus priešą—vidurių užkietėjimą—kuris žmogui pagamina daug rupesčių ir sunkių ligų.

Lietuviškų, Bulgariškų, Homeopatiškų ir kitokių vaistų tegalima gauti gerų pas —

F. URBONAS
151 METROPOLITAN AVE., BROOKLYN, N. Y.
Telephone Greenpoint 1411

Brooklyno ir Apylinkės Žinios

"Vienybės" Adresas: 193 Grand Street, Brooklyn, N. Y. Telefonas: Greenpoint 2427.

JAU SUDAROMA "VIENYBĖS" EKSKURSIJA LIETUVON

Gegužės 24 d.
Laivu "Estonia"

Užbaigta derybos tarpe "Vienybės" Bendrovės ir įvairių laivų kompanijų delei šįmet ruošiamos vienos iš didžiausių Amerikos Lietuvių Ekskursijų Lietuvon. Susitarta su Baltic American Line, kuri priteikia "Estonia" — vieną iš savo didžiausių laivų, vežančių tiesiai iš New Yorko (teisingiau — iš Brooklyno) į Klaipėdą. Ekskursija išplauks po vadovybe "Vienybės" Bendrovės, Gegužės 24 d.

Todel visi Amerikos Lietuviai, kurie šįmet ketinate važiuoti Lietuvon pasisvečiuoti, jau laikas pradėti ruoštis ir rašyti del aplikacijų šiuo antrašu: — *"Vienybės" Ekskursija 193 Grand St., Brooklyn, N. Y.*

DIDŽIULIS PROTESTO MASS-MITINGAS

Brooklyno-New Yorko ir apylinkių Lietuviai ir Lietuvaitės! Jums visiems rupi gauti teisingesnių žinių apie dabartinius nuotykius Lietuvoje, negu jums ligšiolei pasakojo parapijų salėse klerikalų kalbėtojai, taipgi savo mass-mitinguose komunistų rėksniai gešeft-macheriai.

Nei vieni jie tikros teisybės nepasakė! Tai Lietuvių Liaudies prigaudinėtojai ligšiolei į jus kalbėjo. Laikas nutraukti jiems kaukę!!!

Ta kaukė jiems bus nutraukta šį šeštadienį, Sausio 15 d. vakare, Miller's Grand Assembly salėje, Grand ir Havemeyer Strs. Šias prakalbas rengia demokratingi lietuviai — Sandariečiai ir socialistai. Kalbės geriausi žinomi kalbėtojai: Dr. M. J. Vinikas, adv. F. J. Bagočius, red. St. E. Vitaitis ir Red. P. Grigaitis.

Visi susirinkite! Lai nė vienas nepaliks namie, kuomet bus išdėstoma teisingas žodis apie Lietuvos padėtį. *Rengėjų Kom.*

ATVYKSTA TARYBOS KONFERENCIJON TOLIMI SVEČIAI

Šį sekmadienį, Sausio 16 d. nuo 6 val. iš ryto, "Vienybės" Svetainėje įvyksta Amerikos Lietuvių Tarybos Konferencija, kurioje dalyvaus visos Tarybos pilnuma. Dalyvaus ir laikinoji centro valdyba: pirm. Adv. F. J. Bagočius; sekr. D. Pilka; ižd. J. O. Širvydas.

Rašo iš Clevelando p. K. S. Karpavičius, kad jis bene atvyks nuo Tėvynės Mylėtojų D-jos; kiti du atstovai nuo šios Draugijos yra: M. Kasparaitis iš Racine, Wis., ir V. Širvydas iš Brooklyn, N. Y.

P. Grigaitis iš Chicagos ir p. Bučinskis iš Binghamton, N. Y., ketina dalyvauti, kaipo atstovai nuo LSS. ir p. K. Liutkus iš Baltimore, Md., kaipo atstovas nuo L. D. L. D.

Kiek narių dalyvaus iš pačios Tarybos, dar nežinia. Bet žada buti nemažas burys veikėjų iš visų stambiųjų Amerikos kolonijų.

APSILANKĖ RISTIKAS JUOZAS ŠIMKUS

Sausio 5 ir 6 dd. lankėsi Brooklyne, taipgi ir "Vienybės" redakcijoje pagarsėjęs lengvojo svorio ristikas, p. Juozas Šimkus, kuris po sekmingų ristynių Pietinėse ir Vakarų valstijose stovi kandidatu į sunkiojo svorio ristikus (nes sveria 185 svarus), o tarpe lietuvių jau eina į čampiono kandidatus. Jisai jau yra nugalėjęs žinomus Amerikonų rinkėj ristikus, kaip John Kolones, Pinkey Gardner, Jack O'Bright iš Bostono ir kitus. Didelėse ristynėse Dallas, Teksas, jis nugalėjo smarkuolį Hugh Nichols.

Atvyko p. Šimkus iš Albany, kur sekmingai ritosi su Bob Johnson. Jisai čia tariasi su N. Yorko pramatoriais del savo ristynių, kurių vienas gal seksis surengti Brooklyne. Tuomet Lietuviams bus proga pamatyti savo tautietį, p. Šimkų, vieną iš smarkiausių rinkėje ristikų.

BRAZAUSKAS RISIS SU LENKU

Musų gyvas ir gerai prisirengęs ristikas Antanas Brazauskas risis šio antradienio vakare, Sausio 11, New Ridgewood Grove salėje su lenku Merkuru. Šalia šios poros risis dar trys: Steinke su italu Massetti, Jim Sullivan su Maks Reiter, ir Hanson su Cutler. Prie salės geriausia važiuoti Myrtle Av. eleveitoriu, išlipant ant Wyckoff Av.

IŠ MASPETHO PILIEČIŲ KLUBO SUSIRINKIMO

Sausio 4 d. įvyko Maspetho Lietuvių Piliečių Klubo metinis susirinkimas, Klubo kambariuose 160 Perry Av. Išrinkta nauja valdyba: pirm. Petras Svetka — tas pats; prot. rašt. — J. J. Barnath, tas pats; turtų rašt. — S. Šiaučiulis, tas pats; iždininkas — V. Zabelskis; iždo globėjas — F. Jočis; Klubo vadas — Motiejus Bieliauskas.

Perstatyta nauji draugai: J. Mackevičius perstatė M. Bieliauską, J. J. Barnath perstatė V. Karloną; F. Jočis — S. Kačialį ir E. Petrulį.

Klubas pradeda stiprėti ir žada puikiai gyvuoti. Delto kviečiami Maspetho Lietuviai skaitlingai rašytis.

Tarp ko kito, nutarta Klubui laikyti balius, Sausio 30 d.

Klubo Valdyba.

GLOBIEČIŲ SVARBUS METINIS SUSIRINKIMAS

Tėmykite, draugės ir draugai! Šį Ketvirtadienį, Sausio 13 d. vakare nuo 8-nių, "Vienybės" Svetainėje įvyksta Lietuvių Moterų Globos Draugijos svarbus metinis susirinkimas. Kviečiame visas ir visus narius susirinkti, nes bus perrenkama Draugijos valdyba, taipgi priimami raportai iš šauniai nusisekusio Naujų Metų lauktuvių vakarėlio.

Taipgi kviečiame dar neprigulinčias moteris ir merginas Lietuvaites ir labdarybei prijaučiančius gerus vyrus, atsilankyti ir musų Draugijon prisidėti. Musų organizacija yra bepartyvė ir pasišventusi labdarybės darbui kaip Lietuvoje, taip ir čia, kiek mes išgalim.

K. Širvydienė,
L. M. G. D. Pirmininkė

JAUNŲ LIETUVAIČIŲ DRAUGIJOS NAUJA VALDYBA

Jaunų Lietuvaičių D-jos valdyba 1927-ms metams išrinkta sekanti: pirm. Adelė Bayer, vice-pirm. Anna Phylis, ižd. — Agnes Paskey, prot. sekr. — Anna Savage, maršalka — Nettie Urgalis.

Kurios Lietuvaitės nori prisidėti prie musų Krepšiosvydės (Basketball) jaukto, dabar gali prisidėti, nes mes jį organizuojame didesnį ir mums reikia Lietuvaičių lošikių.

Taipgi nepamirškite musų rengiamųjų šokių, kurie įvyks šį Šeštadienį, Sausio 15 d. Shuberto Svetainėje, Broadway ir Monroe St. Nuvažiuoti galima, imant B. M. T. ar kita linija ir išlipti ant Gates Av. stoties.

Kitas susirinkimas įvyks Vasario 8 d. Visos atsilankykit, nes bus daug reikalų svarstyti.

Ona Asavičiutė.

KRIAUČIŲ RAŠTINĖJ DELEGATAS IŠSIPROVOKAVO PATS SAVE

Lietuvių kriaučių delegatas, ponas F. Kapeliušas, neapkęsdamas vieno unijisto, p. Tiškevičiaus, bandė pastarąjį išprovokuoti ir paskui apkaltinti. Buvo taip: ponas F. Kapeliušas įteikė Tiškevičiui prieš Uniją išleistų komunistų lapelių. Paskui pats nurodė žydų delegatui, kad pas Tiškevičių randasi anti-unijinių lapelių ir kad Tiškevičius juos platina. Žydų delegatas ėmė grąsyti Tiškevičiui; bet pastarasis nurodė į poną Kapeliušą, kuris jam tuos lapelius įteikė. Vėliau abudu, Kapeliušas ir Tiškevičius buvo pašaukti prieš Direktorių Tarybą. Kapeliušas gynėsi lapelių nedavęs; Tiškevičius įrodinėjo, kad Kapeliušas nori tik save pateisinti, o apkaltinti kitą. Nuo sprendžio dar neteko sužinoti.

Delegatas, ponas Kapeliušas, labai neapkenčia Tiškevičiaus ir stengiasi visur kur jį paklupdyti. Čionai norėdamas įvelti Tiškevičių — įsivėlė pats, kaip keršoji bobos paslėpsny. Nekurie Tarybos nariai reikalavo mųs delegatą prašalinti iš ofiso.

Rumbinis

GRYŽO IŠ LIETUVOS

Laivu 'Pres. Harding" atvyko iš Lietuvos p. Kastantas Radžiunas su savo žmona, kurią tenai vedė. Jisai seniaus gyveno Worcester, Mass., ir buvo išvykęs Lietuvon penki metai atgal. Pastaruoju laiku gyveno Mariampolėje ir užsiėmė prekyba. Dabar laikinai apsigyvena Brooklyne.

p. Radžiunas išvyko iš Lietuvos Gruodžio 23 d. taigi jau po žinomo perversmo ten valdžioje. Jam išvažiuojant ten viskas atrodė ramu. Patsai perversmas perėjo mažai pastebėtas. Matomai, sako, armija jau daug iš anksto buvo prisirengusi prie padarymo perversmo.

Liutas iš Kauno taipgi ketinąs greitu laiku atvykti Amerikon apsilankyti.

OPERETĖS CHORAS ATKARTOS "CUKRINĮ KAREIVĮ"

Kadangi opera "Cukrinis Kareivis" Brooklyno publikai labai mylima, todel Lietuvių Operetės Choras nutarė šią operą šį sezoną pakartoti. Bus statoma scenoje Balandžio 24 d. nuo 3:30 po pietų, o vakare nuo 7:-30 val. didžiulis balius, Labor Lyceum.

PRAMOGŲ KALENDORIUS

Sausio 15, 1927, Jaunų Lietuvaičių Draugijos, 3-čias Metinis Balius, Shuberto Svetainėje, Broadway ir Monroe St., Brooklyne.

Sausio 16, 1927, Maspetho Lietuvių Auditorijos vakarienė ir balius, "Atateka" Demokratų Klube, Maspeth Av.

Vasario 6, 1927, Lietuvių Operetės Dr-jos dramos skyrius vaidina 4-rių veiksmų, Pr. Bajoro rašytą dramą — "Motina." Šis vakaras skiriamas K. B. Kriaučiunui, paminėjimui jo 20 metų darbuotės scenoje. Meldžiame visus, nieko tą dieną nerengti. — *Komitetas*

Real Estate

Williamsburg sekcijoj, 6 šeimynų muro namas. Visi šviesųs kambariai, su visais įtaisais. Kaina $18,500. Cash ant sutikmės.

Rosedale, L. I. 12 lotų, stuba 12 kambarių, palei kelią trikampis. Parsiduoda labai pigiai $5,000. Cash $2,000. 15c. karferis į Brooklyną.

Kas myli toliau nuo miesto — Hollis, L. I. lotas 30 per 100 1 šeimynos namas su garadžiu ir visais įtaisais. Kaina $7,-800. Cash ant susitaikymo.

Bargenas — 2 šeimynų murinis namas su porčiais, 4 karų garadžium, 2 štymo pečiai. Kaina $14,700. Cash $5,000. Blokas nuo Jamaica Av. Stoties.

8 šeimynų murinis namas, 5 kambariai kiekvienai šeimynai. Elektros šviesos, geros rendos, palei Williamsburg Tilto Plaza. Kaina $18,500. Cash $2,500.

Palei Wyckoff Av. stotį, 2 šeimynų muro namas su visais naujausiais įtaisais, 2 štymo pečiai, 2 karam garadžius, 4 metų senumo, su porčiais. Kaina $16,000. Cash $5,000.

Bushwick Section. — 8 šeimynų muro namas po 5 kambarius kiekvienai šeimynai. Labai gražus namas. Pirmas pamatęs nepraeis nepirkęs. Rendų metams $2,544. Kaina prašo $18,000. Cash $4,000.

WALTER SHABUNAS
193 Grand St., B'klyn, N. Y.

PASIRENDAVOJIMUI

Išsirendavoja kambarys, jeigu norima, ir valgis pagaminamas. Atsišaukite: Mrs. *Sabis, 388 So. 1st St., Brooklyn, N. Y.* (Kambaris No. 3) (7

TEL. STAGG 3523 NOTARY PUBLIC
RAPOLAS KRUCH'AS
FOTOGRAFAS
499 GRAND STR.
COR. UNION AVENUE BROOKLYN, N. Y.

Telefonas: Stagg 9105
DR. A. PETRIKA
LIETUVIS DENTISTAS
X-Spindulių Diagnoza
221 SOUTH 4th STREET
BROOKLYN, N. Y.
Priešais "Bridge Plaza"
Valandos: 10—12 prieš piet
2—8 po piet.
Penktadieniais ir Sekmadieniais tik sulyg sutarties

Per dešimtį metų specialistas gydyme visokių kojinių ligų — sutinimų ir dieglių pirštuose, pėdoje, kulnyje, blauzdoje ir kelyje — pasekmingai pašalina jaugusias nagas, kornus, pritrynimus ir sustiprina krintančią pėdą.
LIETUVIS KOJŲ IR PEDŲ SPECIALISTAS
DR. JOHN J. GILLIN
Chiropodist-Podiatrist
203 Havemeyer St., Brooklyn, N. Y.
Valandos: 10-12 ir 2-8, šventad. ir sekmd. 10-1.
Phone: Stagg 1985.
Panedėliais ofisas uždarytas.
Mano Hygieniški Milteliai tikrai paliuosuos nuo kojų nemalonaus kvapo, perštėjimo, niežtėjimo ir tt. Stiklas $1.00. — Skaudamiems kojų muskulams, nuvargusioms kojoms ir tt vartokite Dr. Gillin's Pedic Remedy — greitai pagelbės. Bonka $1.00. Užsakymus ir pinigus siųskite mano ofiso adresu.

PRANEŠIMAS
Šiuomi pranešu visiems savo draugams ir pažįstamiems, lygiai ir visuomenei, kad aš atidariau
Restaurantą ir "Self Service Lunch Room"
pagal naujausią madą, kurioj galima gauti visokios rųšies maistą, kaip lietuvišką, taip ir amerikonišką. Aš manau, kad kiekvienas sutiks su manim, kad šviežias ir sanitariškas maistas tai žmogaus sveikata. O sveikata yra turtas, tad aš užtikrinu kiekvieną, kuris atsilankys pas mane, taps pilnai tuomi aprupintas. Tad kviečiu kiekvieną atsilankyti.
YALE RESTAURANT
540 GRAND STREET, BROOKLYN, N. Y.
Tarpe Union Ave. ir Lorimer St.
Savininkas WALTER AMBOT.

Geriausias Lietuviškas
LORIMER RESTORANAS
Savininkės: J. Marčiukienė ir A. Lukauskienė
Čia gaunama sveiki, gerai pagaminti, lietuviški ir amerikoniški valgiai. Musų kostumeriai yra visados pilnai užganėdinti.
417 LORIMER STREET BROOKLYN, N. Y.

Reikalaujame darbininko — Pagelbininko prie dženitorystės. Pilnas užlaikymas: valgis, guolis ir alga. Pageidaujama pagyvenusio žmogaus. Kreipkitės: *285 Schenectady Av., Brooklyn, N. Y.* Skambint varputį Apart. 3B. Geriausia pribažiuoti Reid Av. karu, išlipant ant Union St. (5

PARSIDUODA

Didelis Bargenas. Parsiduoda grosernė ir delikatessen štoras, yra 4 kambariai prie štoro. Elektros šviesa. Renda pigi, $35 į mėnesį. Annt reikalavimo lease'as luodamas. Vertė stako ir mašinų virš $1,000. Parsiduoda tik už $400. Parlavimo priežastis sužinosite ant vietos. *251 Devoe St., Brooklyn, N. Y.* (5

Parsiduoda Kostumeriškas Kriaučių Štoras, su visais įtaisymais, 2 kambariai užpakaly. Renda pigi. Lease'as galima gauti ant ilgo laiko. Vieta gerai išdirbta per 10 metų. *169 Pearsall St., Blissville, L. I.*. Pardavimo priežastis: turiu du biznius. (6

Parsiduoda Restoranas. Biznis išdirbtas nuo daugelio metų ir daromas didelis. Lietuviais apgyventoje vietoje. Pardavimo priežastį sužinosit ant vietos. *673 Driggs Ave. Brooklyn, N. Y.* (0)

Parsiduoda *Poolruimis* pilnai įrengtas. Parsiduoda prieinama kaina geram pirkėjui. Keturi stalai. Atsišaukit vakarais po 5-tai valandai. *618 Grand Str., Brooklyn, N. Y.* (5

Parsiduoda Mėsinyčia labai pigiai greitam pirkėjui. *Tel. Virginia 2555 — 108-36 New York Blvd. netoli Jacific St., Jamaica, L. I., N. Y.* Išlipti ant 160 St. "L." Stoties. (6

Phone Juniper 7378.
M. BELIAUSKAS
BALLAS CO.
Laisniuotas Graborius
Parsamdom automobilius vestuvėms, krikštynoms ir šiaip pasivažinėjimams.
61-52 Grand Street
Maspeth, N. Y.

Tel. Greenpoint 4428
Dr. John Waluk
Valandos:
nuo 8 iki 10 iš ryto
nuo 1 iki 3 po pietų
nuo 6 iki 8 vakare
Nedėliomis pagal susitarimą
161 North 6th Street
Brooklyn, N. Y.

Tel. Mansfield 9319
Dr. Ed. W. Zukauskas
1114 Foster Av.
Brooklyn, N. Y.
Valandos:
1—2 P. M.
6—8 P. M.
Nedėliom pagal sutartį
Iš privažiuoti: Franklin Av. karu persimainyt ant Park Circle ant Smith St. karo. Važiuojant Brighton Beach Linija išsėskit ant Newkirk Avenue

Tel. 595 Greenpoint.
DAKTARAS
J. S. Misevičius
Office Hours:
8-10 A. M.
12-2 P. M.
6-8 P. M.
270 Berry St., B'klyn.

— Petrai, kur taip skubiniesi?
— Einu pas Juozą Abazorių.
— Kas tenai naujo yra?
— Tai yra geriausi lietuviška užeiga del visų lietuvių. Jis užlaiko geriausius valgius, saldžius ir karčius gėrimus, kvepiančius cigarus. Tai einam abu kartu.
— Koks jo adresas?
93 WYTHE AVE.
Brooklyn, N. Y.
Tel. 4520 Greenpoint

Tel. Stagg 4409
A. RADZEVIČIUS
GRABORIUS
(Undertaker)

416 Metropolitan Avenue
netoli Marcy Av., Brooklyn, N. Y.
Parsamdau Dailius Automobilius vestuvėms, krikštynoms ir kitokiems pokiliams

Tu Brooklyn Bank
NAUJI LIET. REKORDAI
Kalėdiniai
1. Šventa Naktis (J. Butėno) ir Kai Jau Kristus Gema
2. Ei, Kalėdos! (Vanagaičio) Kalėdų Pasveikinimas (Vanag.) Įdainavo Biežienė ir Černienė
Justo Kudirkos
3. Džinguliukai, ir Dul Dul Dudelė
Moterų Duetai
4. Muzika-Muzika (Vanagaičio) Dainuok Sesele, Lepunėlė Įdainavo Biežienė ir Černienė
5. Oi, Berneli Vienturi Įdainavo Grigaitienė ir Sodeika Visur Tyla (Sulginas)
K. Sabonio
6. Pamylėjau Vakar, ir Varge, Varge
7. Daina Apleidžiant Tėvynę, ir Mažas Mano Stonas
Kaina po 75 centus
persiuntimas 50 centų.
Vienybės Rekordų Skyrius
193 Grand St., Brooklyn, N. Y.
Columbia Graphophone

ALEX SHRUPSKI
PRANEŠU
Visiems pažįstamiems, draugams ir geros valios letuviams atsilankyti pas mane pasikalbėti ir susipažinti vieni su kitais. Taipat patarnauju su AUTOMOBILIU veselijoms, krikštynoms, šermenims iršiaip linksmiems pasivažinėjimams ir pokiliams. Nepamirškite reikale.
ALEX SHRUPSKI
61 So. 2-nd Street, Brooklyn, N. Y.
Telephone 0885 Greenpoint

Telefonas Greenpoint 3359
A. Kandrotas — A. Mikalauskas — A. Vikrikas
UŽSISAKYKIT SKILANDŽIUS ĮVAIRIOMS PRAMOGOMS
Didžiausia Lietuvių Mėsinyčia

Suvienytose Valstijose Amerikoje
Galima gauti tikro Lietuviško Skilandžio, Paršiukų, Kumpių ir visokios rųšies dešrų, pagal prieinamiausias kainas. Parduodame ogulniai ir paskirai ant vietos ir išsiuntinėjame ant pareikalavimo į visas kolonijas. Reikale kreipkitės ypatiškai ar per laiškus —
K. & M. CO.
123—125 GRAND STREET, BROOKLYN, N. Y.

Nec. spaudos archyvo saugykla