"Vienybė" Yra SENIAUSIAS AMERIKOS LIETUVIŲ LAIKRAŠTIS Visi "Vienybę" Myli.

VIENYBĖ

LITHUANIAN TRI-WEEKLY

"Vienybės" Kaina
AMERIKOJE - - $4.00
LIETUVOJE - - $5.00
Pavienis Numeris 4c.

NO. 7 | Šeštadienis, SAUSIO (JAN.) 15 d., 1927, Brooklyn, N. Y. | METAI XLI

(Telephone: 2427 Greenpoint) | Entered As Second Class Matter October 23, 1907. At The Post Office at Brooklyn, N. Y., Under the Act of March 3rd, 1879 | (Telephone: 2427 Greenpoint)

NAUJAUSI TELEGRAMAI

Kaunas. Voldemaro kabinetas pasiulė Griniui pensiją 600 litų į mėnesį. Senukas, ištaręs mandagų ačiu, pensiją atsisakė iš tokio šaltinio imti. Šalia to, Grinius pareiškė, kad jis niekur iš Lietuvos nemanąs išvažiuoti.

Kaunas. Lietuvos valdžia įsteigė Varnių miestely koncentracijos stovyklą, kur bus laikomi visi "neramųs" elementai. Išsiųsta ten jau 9 asmenys.

Kaunas. Komendantura paskelbė, kad visos darbininkų unijos, kurios turi grynai ekonominius tikslus yra leidžiamos. Draudžiamos tik tos, kurios turi politiškus tikslus, ypač komunistinius.

Meksika. Valdžios kova su katalikais žiaurėja: vienam vaikinui už ištarimą Dievo vardo, liko išpjauta liežuvis.

Washington. Eina gandų, kad Kosta Rika respublika siulo savo tarpininkavimą iš rišti ginčus ir padėti Nikaraguos respublikoje.

Kaunas. Politinė policija praneša, kad sulaikytų komunistų tardymas tęsiasi. Tyrimas parodė, kad komunistų partija ginklavosi ir rengėsi prie sukilimo. Kai kurie Lietuvos apskričiai jau visai apvalyti nuo komunistinių gaivalų.

Maskva. Užsienio reikalų ministerija užginčijo Coolidge primetimą, buk Rusija agituojanti Nikaraguą prieš Ameriką.

Paris. Čia įvyko ispaniškų tautų studentų protesto mitingas prieš Amerikos imperializmą.

London. Laikraštis "Spectator" sako, kad Amerika nekalta imperializme: ji prie to yra verčiama fakto, kad ji padarė pirmą klaidingą žingsnį, apsiimdama statyti Panama kanalą. Dabar ji turi siekti tą kanalą apsaugoti.

Washington. Kongresas, spėjama, papigins laikraščių siuntinėjimo kainas ir sutaupys jiems po 7 milionus dolarių per metus.

Meksika. Laikraštis "Excelsior" sako, kad Meksikoje dabar viešpatauja teroro administracija, ypatingai prieš katalikus. Tas esą nekaip Meksiką perstato pasaulio akyse. Pagautieji su ginklu sukilėliai yra tuoj kariami.

Maskva. Garsus Amerikos aidoblistų vadas, Bill Haywood, kuris dabar turi 53 metus, apsivedė su ruse 38 metų amžiaus. Jis, sakoma, dar nemoka rusiškai, o jo pati nemoka angliškai.

Detroit. Teisme paaiškėjo, kad Fordas per 16 metų pelnęs 375 milionus dolarių. Tai buvo nuo 1904 iki 1920.

VOKIETIJA NEMANO UŽ DANCIGĄ LEISTI LENKAMS LIETUVĄ IMTI

LIETUVOS SEIMAS VEIKIA NORMALIAI IR SVARSTO BIUDŽETO PRIĖMIMĄ

Borah Pasiulo Sveiką Išėjimą Amerikai iš Košės Nikaraguoj

BERLINAS, Sausio 12 d. — Užsienių ministerijos ofisas paskelbė suniekinimą kalbai lenkų ministerio Zaleskio, kuris buvo paskelbęs, kad Vokietija tykanti atgauti Danzigą, o užtai leisianti lenkams pulti Klaipėdą ir užgrobti visą Lietuvą. Vokiečių valdžia sako: "Mes nieko nežinom apie tokius planus, delto smerkiame tokį lenkų prasimanymą, aiškiai taikomą pasėti neužsitikėjimą tarpe Lietuvos ir Vokietijos. Gali but, Zaleski žaidžia lošą tulų Francų nacionalistų politikierių."

Gautieji Brooklyne Lietuvos laikraščiai iš 31 d. gruodžio rodo, kad Lietuvos seimas veikia normaliai ir posėdžiauja, svarstydamas biudžetą, kurio nagrinėjimas buvo pertrauktas Šleževičiaus kabineto rezignacija. Dalyvauja ir social-demokratai, kurie naudojasi proga puryti ant kariumenės už gruodžio 17 perversmą. Liaudininkai laikosi rimtai ir reikalauja tik, kad butų iš naujo perrinktas seimo prezidiumas, kurį rinko seimas, kada nebuvo didžiumos atstovų. Liaudininkų vadu dabar yra Toliušis. Šleževičius išvykęs į užsienį. Balsuojant, kairieji gauna po 25-29 balsus, o Voldemaro šalininkai 33-35. Tautinės mažumos laikosi neitrališkai.

WASHINGTON, Sausio 13 d. — Senatorius Borah, kuris yra vienas iš įžymiausių Amerikos senatorių, pareiškė savo nuomonę Nikaraguos dalykuose. Jis sako, kad Amerikos karo spėkos turi buti ištrauktos, arba, jei paliktos, tai tik tam laikui, kad prižiurėtų teisėtumą rinkimų, kuriuos reikia paskelbti naujus, idant aprinkus kitą prezidentą, vietoj Diazo. O reikalus su Meksika reikia pavesti arbitracijos, arba tarpininkų, teismui.

Senatoriaus kalbos pasiklausyti prisirinko pilna sena to salė publikos.

Paskola Lietuvai Už Degtukų Monopolę

Stokholm. Amerikos konsulas iš Švedijos praneša, kad švedų degtukų kompanija, kuri turi monopoles degtukų pardavinėjimo daugely valstybių, siulanti duoti Kaunui dešimties milionų dolarių paskolą, jei Lietuvos valdžia sutiks duoti kompanijai degtukų pardavinėjimo monopolę. Monopolės laikas nepažymėtas. Švedų pasiulymas buvo prielankiai Vileišio sutiktas po to, kaip buvo nutraukta derybos su Ulen kompanija.

Italų Valdžios Hotelis Imigrantams

Roma. Neapolio mieste italų valdžia statys $900,000 vertės hotelį, kur galės tilpti 3,000 vyrų ir 1,500 moterų emigrantų vienu laiku. Valdžia nori prižiurėti imigrantus, kad jie tinkamai galėtų išvažiuoti į kitas šalis.

Bukarinas Skelbia Revoliucijos Nepavykimą

Maskva. Bolševikų pranašas, Bukarinas, kuris dabar yra galva trečiojo internacionalo, kalboje į Maskvos komunistus, nurodė, kad pasaulinė revoliucija neišdegė. Jis turi dar viltį, kad ji iškils vėliau. Bet kol ji įvyks ir Rusijos komunistus sustiprins, tai reikės rusams kovoti su kilančia bedarbe, su augančiu nusistatymu prieš žydus, su didėjančiu skaičiu "buržujų" Ukrainoje ir Baltgudijoj.

Iš Komunistinių Prisiruošimų Lietuvoje

Kaunas. "Rytas" praneša, kad Naumiesty, Šakių apskr., areštuota Višniauskas, Šapauskas, Domeika, Linkaitis ir Mockaitis. Pas Mockaitį rasta dvi dėžės kulkosvaidžiui šovinių su kaspinais, o pas visus suimta komunistinės literaturos.

Biržų apylinkėje komunistų komisaru buvo tulas Daubara, pabėgęs į Rusiją. Jis turėjo suorganizavęs burį iš šimto vyrų, kurie visi turėjo ginklus. Daubara matyti, gaudavęs pinigų iš pašalies, nes nieko nedirbo, vienok gerai gyveno. Bėgdamas, paliko brangius kailinius, vertės 5,000 litų.

Liudniausias Žmogus Amerikoje

New York. Charlie Chaplinas, atvykęs čia, pareiškė, kad jis yra liudniausias žmogus visoje Amerikoje, nes jo pati pabėgo, pasiimdama jo du sunu, o dabar ji per teismą surišo jo 16-kos milionų vertės turtą, iš kurio jis gali tik tiek pasiimti, kad užtektų pragyvenimui.

New York. Šio miesto požeminiai ir iškelti greito susisiekimo gelžkeliai per dieną sukolektuoja vidutiniškai apie 21 toną nikelių.

Gadsden, Ala. Šio miestuko piliečiai daug juokų turi iš fakto, kad jų majoras, kuris turi tik vieną ranką, uždėjo piniginę baudą ant tulo vyruko su viena koja, kuris sumušęs policmaną su viena akia.

Kaip Komunistai Kailiadirbių Streiką Vedė

New York. Darbo federacijos vice-prezidentas paskelbė rezultatus tyrinėjimo kailiadirbių streiko, kurį iššaukė komunistai, vedė gana ilgai, bet vėliau turėjo kviestis darbo federaciją, kad išgelbėti darbininkus nuo tolimesnio vargo.

Raportas parodo, kad komunistuojanti vadai išleidę streiko tikslams $838,203. Patikrintos sąskaitos yra sumai $64,477. Sąskaitų nėra sumai $130,267, bet išlaidos gana tikros ir teisėtos. Bet likusiai daliai pinigų, butent $643,438, nėra nei sąskaitų, nei atskaitų, nei jokių kitų dokumentų. Tie pinigai "sutirpę."

Tyrinėjimas parodė, kad komunistai sulaužė Joint Boardo konstituciją ir yra nusamdę advokatą, kuriam sumokėjo $51,156, kad papirkinėtų policiją. Inspektoriams buvo duodama po $250 į savaitę, kapitonams po $150, o paprastiems dėdėms po $25 iki $50. Komunistai užlaikė vienoje salėje tam tikrą inkvizicijos kambarį, kur budavo atvedami komunistams priešingi unijistai ir nusamdytų mušeikų skaudžiai apmušami. Tuo budu nukentėjo apie 58 streikieriai, kuriuos komunistai išvadino "skebais."

Komunistai skolų pridarė $432,185, kuriuos unija turės užmokėti.

Darbo federacijos valdyba nutarė imti žygius išvalyti komunistus iš kailiadirbių unijos, kad panašių suktybių nepasikartotų.

Rusai Bijo Anglijos

Maskva. Užsienio reikalų valdininkai ir komunistų spauda paskutiniu laiku labai išsigandę Anglijos, kuri, spėjama, organizuoja bloką prieš Rusiją ir nori pradėti energiškus žygius, idant išvaikyti bolševikus iš Rusijos ir ducti žmonėms progą išsirinkti sau demokratišką valdžią. Anglai nori atkirsti Rusiją nuo visų valstybių. Rusai tvirtina, kad delto jie ir rėmę perversmą Lietuvoje.

Spėjama Biznio Padėtis Penn. Valstijoj

Washington. Direktorius valdžios Employment Biuro sako, kad ateitis bizniui ir darbui Pennsylvania valstijoje 1927 metais neturėtų buti bloga. Tiesa, plieno ir geležies pramonė neturi tokių užsakymų, kokių turėjo pradžioje 1926 metų. Todel gal šią metą trumpins darbo valandas.

Bet kietų anglių kasyklos turi viltį dirbti kiek tik galima valandų per visą dvyliką mėnesių. Minkštos kasyklos, jei ne įvyks streiko, irgi turės darbo, nors ne tiek daug. Namų statyba, sakoma, nepasieks to laipsnio, kokį pasiekė 1926 metais.

Miestų valdybos ir federalė valdžia ruošia visą eilę viešų darbų, kaip: vieškelių taisymą, budinkų statymą, gatvių plėtimą ir taisymą, ir tt.

Gengsterio Mirtis

Philadelphia. Policija rado sušaudytą kuną Abe Lefskio, žinomo gengsterio, kuris šeši mėnesiai kaip vedęs. Kunas rastas ant Belmont Av. West Manayunke. Dar nežinoma priežastis kodel ir kas sušaudė Lefskį.

Bolševizmo Meksikoje Nėra

Meksika. Darbo Federacijos vadas, Trevino, pareiškė, kad Amerikos valdžios primetimai, buk Meksikoje plėtojasi bolševizmas, yra be pagrindo. Meksikoj netik bolševizmo principai nevykdomi, bet gyvenime nėra nei paprasčiausių socializmo principų.

Ne ant To Bėdą Suverčia

Washington. Amerikos valstybės departamento vedėjas, Kellog, senato komisijai įteikė ilgą dokumentą, kuriame kaltina Rusijos bolševikus nore suorganizuoti Centralės ir Pietų Amerikos respublikas prieš Ameriką. Esą, todel Amerika priversta kaltinti Meksiką ir siųsti ginkluotus vyrus į Nikaragua.

Bet senatorius Borah nelabai tiki į tai. Jis sako, kad ne bolševikai prie to Ameriką verčia, bet grupė Amerikos bankininkų.

Stebėtinas Fordo Iškilimas

Detroit. Teisme taksų reikalais tapo iškelta stebuklinga gerovė Fordo korporacijos, kuri 1903 metais pradėjo biznį su $28,000 kapitalu, o šiandien turi bilioną. Ir iš tų $28,000 pinigais tebuvo sumokėta tik $18,000. Bet jau 1904 metais kompanija padarė $200,000 pelno. Po aštuonių metų pelno jau buvo daroma 13 milionų į metus. 1919 metais Fordas atpirko iš kitų šėrininkų šėrus ir paliko vienas savininkas. Dabar valdžia nori išsikolektuoti iš tų senų šėrininkų taksų, sakydama, kad tuo laiku kiekvienas šėras buvo perpigiai įvertintas ir todel valdžia liko nuskriausta ant 31 miliono dolarių.

Pirmieji šėrininkai Fordo korporacijos buvo: pats Fordas su 255 šėrais, Malcolmsonas su 255 šėrais, Gray 105, John ir Horace Dodge po 50, Strelow, Fry, Bennet, Rachham ir Anderson po 50, senatorius Couzens 25, Woodall 10. Jie paliko turtingi, nes kiekviena jų įvestyta šimtinė per pirmą desėtką metų atnešė po $52,174. Vėliau jo nešė po 136 nuošimčius pelno. Kada Fordas atpirkinėjo jų šėrus, tai kiekvienam sumokėjo po $12,500.

Berlino Miestas Auga

Berlin. Skaičius gyventojų Berline jau išaugo keturius milionus. Tas rodo, kad jis, kaipo komercijos centras vidury Europos, yra svarbus. Miestas dabar užima plotą 878 kt. kilometrų. Tas plotas yra penkta dalis ploto, kurį užima visi kiti Vokietijos miestai, kruvon sudėti.

Fabrikų Berline yra 137,786, kur dirba 1,016,013 žmonių. Mašinos turi 3,264,471 arklio jėgų. Trečdalis darbininkų yra moterys. Daugiausia yra metalo įmonių, o paskui kriaučiai užima antrą vietą.

Įvairių krautuvių mieste yra 121,593, kur dirba 443,871 žmonės. Bankuose dirba 52,136 žmonės.

Žinios iš Lietuvos

PAS KOMUNISTUS RANDAMA BOMBOS IR KANUOLĖS

Kaunas, Gruodžio 22 d. Naujas Vidaus Reikalų Ministeris Musteikis (tautininkas), duotame pasikalbėjime su laikraščiais pareiškė, kad tebeina energingas ir griežtas krašto valymas nuo komunistų. Suimtų yra daug bolševikų ir suėmimai eina tolyn.

Iš ministerijoje turimos medžiagos yra aiškus dalykas, kad bolševikų perversmas buvo pilnai paruoštas. Prie daugelio suimtųjų rasta ne tik paprastų ginklų, bet taip pat ir bombų, sprogstamosios medžiagos ir karo kanuolių.

Bolševizmo naikinimas bus tęsiamas visu aštrumu ir vyriausybės aparatas bus energingai valomas nuo visokių drumstų gaivalų.

Bedarbių klausimu ministeris pareiškė, kad vyriausybė dės visų pastangų jiems darbo surasti. Tuo tikslu bus organizuojami darbai giriose, prie kelių ir tt.

Pašalpos bedarbiams bus išduodamos kaip ir ligšiol. Be to, bus organizuojama emigracija arba išeivybė į tas šalis, kur musų darbininkams palankiausios darbo sąlygos. Su kai-kuriomis šalimis jau susitarta.

Bendrai, visame krašte, ministerio žiniomis, viešpatauja visiška ramybė. Niekur jokių sukilimų, nė banditizmo, ar šiaip pasipriešinimo nebuvo. Visi ramiai ir netrukdomai dirba savo darbą.

Klaipėdos Krašte taip jau ramu.

Kai-kurie iš buvusio socialistinio bloko vadovų jau prašėsi į užsienį.

Keliems jų jau duotas sutikimas išleisti į užsienį. Tų tarpe yra p. Požėla, p. Rimka (buvę ministeriai), Plečkaitis, Finkelšteinas (Seimo nariai). Tiems ir kitiems, kurie neturės atsakyti prieš Seimą už senus ar naujus nusikaltimus, leidimai į užsienį išvykti bus duodami. — *Lietuvos Keleivis*

ITALŲ SVEIKINIMAS LIETUVAI

Per buvusį perversmo metu Kaune artimą Mussolini draugą "Popolo d'Italia" atstovą poną Roberto Suster gautas šitokio turinio pasveikinimas:

Prego communicare S. E. Presidente Smetona che noi consideriamo Lituania comme una altra giovana forza che entre nel giuoco contro le tendenze dissolutrice. Saluti — Turati.

Vertimas:

Prašau pranešti jo Ekscelencijai Prezidentui Smetonai, kad mes laikome Lietuvą antrąja jauna pajėga, kuri stoja į eiles kovotojų prieš suirimo tendencijas. Sveikiname — Turati (Fašistų Gen. Sekr.)

GRYŽO IŠ MASKVOS EKONOMINĖ DELEGACIJA

Kaunas, 27-12. (Elta) — Sugryžo iš Maskvos švenčių atostogų Lietuvos delegacija ekonominėms deryboms su SSSR Gruodžio 27 d. delegacijos pirmininkas dr. J. Purickis padarė pranešimą apie derybų eigą ministeriui pirmininkui ir užsienių reikalų ministeriui, prof. Voldemarui.

KAPSUKAS IR ANGARIETIS KETINĘ LIETUVON ATVYKTI

Kaunas, Gruodžio 28 d. — Kauno "Rytas" sakosi patyręs, kad prie suimtųjų komunistų rasti dokumentai, iš kurių matoma, kad komunistai iš tikrųjų tuojau po Kalėdų ketinę pučą kelti. Iš Sovietų Rusijos ketino atvykti lietuviškųjų komunistų vadai, Kapsukas ir Angarietis. Jų tikslas buvęs Lietuvoje Sovietų sistemą įvesti ir tada Lietuvą prie Sovietų Rusijos priglausti. Prie suimtųjų komunistų radę surašą tų asmenų, kuriuos po komunistiškojo perversmo nušauti arba apkalti ketino. O tarp tų asmenų esą narių buvusios ir dabartinės vyriausybės, taip jau didokas skaitlius Seimo atstovų.

Lietuvos Keleivis

KIEK LIETUVOJE UŽDIRBA

("Vienybės" kor.) — Lietuvoje per 1926 metus lauko darbininkai uždirbdavo nuo 2 iki 5 litų į dieną. Bet nevisi darbininkai ir darbo turėjo. Pavasary daug darbininkų išvažiavo į Braziliją darbo ieškoti. Nors yra patarlė: "Dirbki, bado nematysi," bet Lietuvoje ši patarlė jau iš žmonių nyksta. Kodel darbo Lietuvoje nėra, sunku pasakyti; bet pirma kaltė yra valdžios, nes nuo valdžios priklauso ir darbininkų likimas.

Valdžia leidžia kitų valstybių firmoms statyti namus, tiltus Lietuvoje, kur darbininkams atima darbą ir iš Lietuvos valstybės išveža pinigus į kitas valstybes. *V. Stankevičius.*

SKAITYK IR PLATINK "VIENYBĘ"

REIKALINGAS LINOTYPISTAS

Prie Pašalinių Spaudos Darbų

Darbas Nuolatinis

Atsišaukit į "VIENYBĖS" ADM.
193 Grand St., B'klyn, N. Y.

NAUJOS KNYGOS

HARMONIJA. Vadovėlis muzikos mokykloms, mokytojų seminarijoms, vargoninkams. Išleista 1926. *Kaina — — — — $1.50*

ODOS LIGOS. Lekcijos skaitytos Lietuvos Medicinos Fakulteto 7 ir 8 semestro studentams. Dr. Jurgis Karuža. *Kaina — $1.00*

AKINIŲ ISTORIJA. Dr. A. Avižonis. *Kaina — 75c.*

LITERATUROS TEORIJA. Pagrindiniai prozos ir poezijos dėsniai. Vidurinei Mokyklai. 2-ras leidimas. *Kaina — — $1.00*

LIETUVOS GYVENTOJAI. Pirmo Lietuvos gyventojų cenzo 1923 metų daviniai. Valdžios leidimas. 311 pusl. *$3.00*

VIENYBĖ
193 Grand Street
Brooklyn, N. Y.

Įsteigtas 1886
VIENYBĖ
TRIS-KART SAVAITĖJE
Leidžiamas
Antradieniais, Ketvirtadieniais ir Šeštadieniais
Brooklyn'e, N. Y.
METINĖ PRENUMERATA:
Suvienytose Valstijose — $4.00
Kanadoje — — — — $4.50
Lietuvoje ir kitur — — $5.00
Apie skelbimus klauskit laiškais:
Adresas:
Vienybė Publishing Co.
193 Grand Street
Brooklyn, N. Y.

Established 1886
VIENYBĖ
LITHUANIAN TRI-WEEKLY
Published
Tuesdays, Thursdays and Saturdays
at Brooklyn, N. Y.
SUBSCRIPTION RATES:
In United States — — $4.00
Canada — — — — — $4.50
Other Countries — — $5.00
Advertising Rates on Application
Address:
Vienybė Publishing Co.
193 Grand Street
Brooklyn, N. Y.

Redakcijos Straipsniai

EUROPOS MERDĖJIMAS

Ar Europa atgaus tą rolę, kurią vaidino pasauly pirm didžiojo karo? Juk per paskutinius du ar tris šimtmečius Europos valstybės buvo musų planetos viešpačiais, bet po didžiojo karo tą vietą užėmė Amerika. Europa stengiasi atsistatyti, bet klausimas: ar jos saulutė neužgeso visai, kaip užgeso daugeliui senų ir galingų istorijoje imperijų?? Žurnalas "The Nation" nurodo, kad statistikos, paruoštos busimai Tautų Sąjungos ekonomiškų reikalų konferencijai, palygina Europos gamybą 1913 metų su 1925-tų. Jos rodo, kad gamyba maisto ir kitų prekių padidėjusi nuo 1913 metų tik penkiais nuošimčiais. Bet Europos užsienio prekyba sumažėjusi šešiais nuošimčiais. Per tą laiką Azija padidino gamybą maisto ir žalios medžiagos 20 nuošimčių, o jos prekyba padidėjo 36 nuošimčiais. Šiaurės Amerikos gamyba pašoko 26 nuošimčiais, o prekyba 37-iais.

Karas čia gal ir kiek kaltas; bet reikia pasakyti, kad Europos tautose nėra jokios ypatingos gamtiškos dovanos, kuri padarytų tik jas vienas tinkamas pasauliui viešpatauti. Europa neturi tokių gamtos turtų, kurių neturėtų kitos tautos. Jos spėką ikišiol sudarė taip vadinama Industrinė Revoliucija — tai yra, įsteigimas fabrikų, išradimas mašinų ir išplėtimas kredito. Bet mašinas pramoko dirbti Amerika, ir dar geriau negu Europa. Fabrikai dygsta Kinijoje ir Indijoje — net didesni kaip Anglijoje, ar Vokietijoje. Jie dygsta ten, kur gamtos turtų šaltiniai ant vietos, kur darbininkai pigesni.

Todel, rodos galima pilnai pritarti viršminėto žurnalo žodžiams: — "Europa dar nėra mirus, ar mirštanti; bet jos didžiosios dienos nebesugryžš. Ateitis Pietų Amerikos dar rukuose; bet netolimoje ateity Azija ir Šiaurės Amerika vaidins vis svarbėjančias roles pasaulio pasaulio reikaluose."

MUSŲ NUSISTATYMAS — DEMOKRATYBĖ IR FAKTAI

Nevertėtų kartoti, bet visgi reikalinga, "Vienybės" nusistatymas linkui įvykusiojo Lietuvoje smurtingo perversmo. Pabriežiame delto, kad šiuo tarpu visoki demagogai nori suskaldyti tarpe Sandariečių nusistatymo žmonių vienybę, kad pasinaudojus šiuo momentu savo partijų sustiprinimui.

Mes veik pirmieji užreiškėm, kad Lietuvoje konstitucija tapo dviem atvejais sulaužyta: vienu atveju, kad smurtu išversta žmonių rinktoji valdžia, antru — kad Seimo mažuma tapo pastatytas prezidentas. Berods šiam antram atvejui jau buvo duota ir pirmiaus pavyzdys, nes Stulginskas jau sykį prezidentavo mažumos išrinktas, apie ką mes savo laiku viešai užreiškėm protestą.

Iš to nusistatymo išeidami, laikysimės demokratybės dėsnių ateityje. Bet duosime laisvą dirvą faktams, kokie tik rimtai išsiplėtos viešumon tai spaudoje, tai iš musų bendradarbių plunksnos. Tame musų joki demagogai nesustabdys, nei pabaidys. Esame demokratai, bet Lietuvos pavojus mums pirmiausiai rupi. Musų bendradarbiai yra ištikimi žmonės, dirbę Lietuvos laisvei ir neprigulmybei per daugelį metų. Jų nuomones leisime skelbti visuomenei. Nes "Vienybė," išgyvenusi 40 metų, nebuvo ir nėra jokios partijos organas. Yra tautiškai-liberalinės demokratybės organas, bešališkai pristatąs visuomenei faktus, kaip ir visi civilizuotų tautų liberaliniai laikraščiai.

Partijų laikraščiai — kas kita. Mes pilnai užgiriam ir "Sandaros" nusistatymą. Ji yra laikraštis partijos. Jai reikia šiuo momentu pasinaudoti, sustiprinti savo organizaciją. Tuo naudojasi visi — klerikalai, komunistai ir socialistai; visi žvejoja sau narių ir kapitalo savo idėjoms. Beprotybė butų "Sandarai" tuo nesinaudoti, nes jos šviesus tikslas. Reikia jai organizuoti pažangius žmones ir kapitalą kovai už demokratybės idealus. Gal kartais pasikarščiavime perdės, bet tas partijai pateisintina.

Eisime nuosekliai. Perstatysime visuomenei faktus. Auklėsime joje demokratybės ir patriotybės dėsnius ne demagogija, bet rimtu ir ramum budu. Karštis visuomet yra žymė pavojingos nesveikatos — kaip kuno, taip minties karštligėje. Mes nesuprantame tokios demokratybės, kuri neleidžia laisvai minties išreikšti visiems.

Jau gauname visą eilę laiškų ir straipsnių iš Lietuvos. Jie bus žingeidus visiems, kurie tik į gyvenimą žiuri blaivai. Tėmykite visi "Vienybę," kuri turi įvairio nusistatymo ir temperamento bendradarbių Lietuvoje. Neapsiriksite sekdami "Vienybės" nesvyruojantį nusistatymą.

:-: PERŽVALGA :-:

Voldemaro Biografija

"Lietuvis" (Smetonos žurnalas) paduoda sekamų žinių iš gyvenimo prof. Voldemaro, dabartinio Lietuvos ministerių pirmininko:

Gimė 1883 metais Švenčionių apskrity, Disnos miestely, Tverečiaus parapijoje. Universitetą išėjo Petrograde, kur patapo profesorium. Laikraščiuose pradėjo bendradarbiauti dar sė dėdamas gimnazijos suole. Rašė į "Viltį" ir "Vairą." Kada įvyko Petrograde lietuvių seimas 1917 metais, Voldemaras buvo jo pirmininku, ir ėjo su tais, kurie reikalavo Lietuvai nepriklausomybės, tai yra, prieš socialdemokratus ir socialistus liaudininkus. Gryžęs Lietuvon jis patapo pirmutiniu Nepriklausomos Lietuvos ministerių kabineto pirmininku ir va dovavo lietuvių delegacijai, kuri veikė Paryžiuje sudarant Versalės taiką po karo.

—o—

Amerikos Turtingumas

"Wall Street Journal" deda vieno savo bendradarbių straipsnį, kuriame faktais išvedžiojama, kad dabartinis Amerikos turtas siekia nemažiau 550 bilionų dolarių. Pajamos ir pelnas pereitais metais siekęs virš šimto bilionų dolarių. Dalį tų pajamų žmonės išleido pragyvenimui ir prabangai, bet kitą dalį kapitalo sudėjo į taupymo bankus, kur suma įdėlių padidėjo pusantru bilionu dolarių, o kituose bankuose ant čekių ir kitokiais budais padėta 1,600 milionų. Apie bilionas dolarių liko įvestyta į užsienį, apie penki bilionai išleista automobiliams ir kitokiems prabangos dalykams.

—o—

Trockis Apie Rusiją

Lapkričio 6 Trockis, kritikuodamas Rusijos premjero Rykovo pareiškimą, buk Rusijos pramonė po 10 metų vargo pasiekusi laipsnį, kurį turėjo prie caro, pasakė: "Rykovas tvirtina, kad šalis pasiekė pirm karinės produkcijos laipsnį. Aš gi sakau, kad mes netik kad nepriėjome dar prie to laipsnio, ir kad gyventojų sluogsniai prasčiau gyvena negu prie caro."

—o—

Lenkų Troškimai

Nėra tos savaitės, kad lenkai netiestų Lietuvai alyvos šakelės ir neapsimestų didžiausiu draugiškumu Lietuviams. Esą, jie nori pradėti su broliais litvinais gražiuoju gyventi, nenori kištis į jų naminius reikalus, bet nori užmegsti ekonominius ir diplomatinius ryšius.

Tokios lenkų pastangos verčia manyti, kad Pilsudskio valdžia ištiesų nori kaip nors susiartinti su Lietuva, bet nenori mokėti vienatinės kainos, kuria tokis susiartinimas butų greitai nupirktas — nenori atiduoti Vilnių. Kadangi ruošimas bolševikinių ir lenkiškų sukilimų Lietuvoje neišdegė, tai lenkams lieka tik: 1) arba atvirai pulti Lietuvą, arba 2) kaip nors paveikti Lietuvos valdžią, kad ji nuimtų karo padėtį su Lenkija, arba 3) atiduoti Vilnių ir sudaryti sutartį su Lietuva.

Atviras puolimas ant Lietuvos neįmanomas ne delto, kad jis negalimas, bet delto, kad Rusija ir, gali buti, Vokietija (nors tas abejotina dabar) to nepakęstų. Rusijai galinga Lenkija baisi. Tautų Sąjunga vargu įsikištų gelbėti Lietuvą, jei lenkai pultų.

Paveikimas į Lietuvos valdžią irgi sunkiai įmanomas, nors yra galimybių srity, ypač kada dabar Lietuvą valdo katalikiškos ir dvarponiškos srovės, kurioms tautiška nepriklausomybė nėra tiek svarbi, kiek nauda tikybai ir stambiems žemvaldžiams.

Kadangi lenkai jokiu budu nemano atiduoti Vilniaus nepriklausomai Lietuvai, tai įdomi žinia apie Pilsudskio planus bandyti prikalbinti Lietuvą į konfederaciją su Lenkija, paliekant lietuviams kulturinę ir administratyvę autonomiją. Tie planai atsiduoda Hymanso kvapu, kurs norėjo iš Lietuvos padaryti du "autonomišku kantonu," sujungtu su Lenkija.

—o—

Geros Spaudos Svarba

Iš Utica, N. Y. pranešama, kad lietuviai taip susidomėję įvykiais Lietuvoje, kad visi, kurie pirmiau nenorėdavo matyti lietuviškų laikraščių, lakstė po miestelį, ieškodami lietuviško spausdinto žodžio. Ypač visi ieškojo "Vienybės," nes žinojo, kad tai bešališkas laikraštis, paduodąs visokias žinias pilnoje platumoje.

Tas pats apsireiškimas, beabejonės, buvo pastebimas ir kitose kolonijose. Žmonės įdomauja įvykiais Lietuvoje ir visaip juos aptaria.

Iš to seka pamoka: kiekvienas lietuvis turi užsiprenumeruoti bent vieną lietuvišką laikraštį Amerikoje. Tada musų spauda pasidarytų dar didesnė ir nereikėtų bėgioti po miestą ieškoti lietuviško laikraščio, nes kiekvienas turėtų vieną savo name. Lietuvis, kuris gaili kelių dolarių per metą laikraščio prenumeratai, daro didelę skriaudą sau ir visai tautai.

—o—

"Lietuvos Ukininko" Pasveikinimas

Valstiečių sąjungos organas, pasveikindamas savo skaitytojus su Kalėdomis, sako: "Sveikiname ne delto, kad šios Kalėdų šventės ir Nauji Metai mum linksma butų sutikti. Mums visiems bendraminčiams visuomet rupėjo visų pirma, kad Lietuva butų nepriklausoma, laisva valstybė. Mums ir dabar rupi toki Lietuva. Be to mums, seniems demokratams, rupėjo, rupi ir rupės, kad Lietuvos valstybė butų demokratiška valstybė. Taigi linkime savo bendraminčiam patvarumo, geros ateities vilties tvirto pasiryžimo dirbti Nepriklausomai, demokratiškai besitvarkančiai musų tautos valstybei."

—o—

Protestų Bangos

Kairioji spauda bando įrodyti, kad jų dolarių kolektavimo vajus, varomas po priedanga "darbininkų šelpimo" yra "milžiniška Amerikos lietuvių protesto banga." Ta banga sutinka, vienok, ir reakciją. Štai, Scrantone keikunui Bimbai neduodama kalbėti, Bayonnėje bolševikai traukiami teisman už vartojimą svetimų organizacijų vardo be pavelijimo. Newarke policija dalyvauja protesto mitinge. Providence ir Nashua lietuviai pasipriešina keikunamsveidmainiams, kurie keturios savaitės atgal griovė Šleževičiaus valdžią, o dabar ją gindami prašo aukų iš pažangių Amerikos lietuvių.

Žmonės, kurie dalyvauja komunistų rengiamuose protestuose, atsiduria labai kvailoje padėty: jie sykiu su komunistais protestuoja prieš tai, kad Lietuva liko išgelbėta nuo kruvinos bolševikų revoliucijos! Bolševikai iš visų spėkų skubinasi ruošti protesto mitingus, kol dar nespėjo laiškų ateiti į Ameriką iš Lietuvos, kurie aiškiau nušviestų sąlygas, privedusias prie fašistinio perversmo. Kada Amerikos lietuviai pilnumoje dalykus atsižinos, tai, ir smerkdami budą valdžios permainymo, jie nieku budu neis sykiu su amžinais lietuvių priešais — bolševikais ir neduos jiems dolarių. Bus kitokių budų priversti dabartinius smurtininkus atsiklausti Lietuvos piliečių ir vykdyti jų valią.

Skaitykit ir Platinkit "Vienybę"

VALANDĖLĖS

Apysakų, Dramų, Feljetonų, Eilių ir Parinktų Straipsnių Skyrius

BURTAI IR MUNŠAINĖ

(Tąsa)

"Gryna, kaip ašara, a?" vežikas simpatiškai paklausė, prilįsdamas prie stalo. Ir antras troikos narys arčiau prisėlino, taipgi tyliai garbindamas butelius kokį laiką.

"Nemačiau dar tokios degtinės savo gyvenime," jis ištarė.

Degtinės savininkas buvo sudorotas į roges ir už valandos baudžiamoji ekspedicija jau sunkiai darbavosi Strešnevo kaime, kur areštavo du vyru ir konfiskavo septynius butelius samogono. Antrasis troikos narys, sustatęs visą vienuoliką bonkų ant stalo, pritupęs, akimis rijo vaizdą. Trečias narys darė tą patį, o jų vadas spacieriavo po stubą, trindamas rankas, surauktu nuo šalčio veidu. Vežikas gi stovėjo, laikydamas kepurę ir botagą vienoje rankoje, o su kita mostigavo ir kalbėjo į visus bendrai.

"Galite važiuoti per visą guberniją, bet nerasite vietos, kur darytų tokią degtinę, kaip čia. Ar iš Semionovskoje, ar iš Strešnevo — vis tiek pat gera. O tai delto, kad į darbą jie sudeda visą savo sielą."

"Tikra tiesa, drauge Matušinai," vienas iš komiteto narių atsiliepė, "vietoj dėti visas pastangas atstatyti šalį, jie —"

"Degtinė iš Semionovskoje todel gera, kad taip aiški," tęsė vežikas toliau, "o vienok Strešneviečių skystimas, kad ir truputį drumzlėtas, griebia už širdies, ir taip, brolyčiai, griebia, kad prisėdi po pirmo stikliuko!"

"Ar tai šitas?" paklausė antras troikos narys, rodydamas į butelį.

"Tas pats," patvirtino vežikas.

"Tikra tiesa, kaip ašara," tarė trečias narys, susidomėjusiai žiurėdamas į degtinę iš Semionovskoje.

"Taip," pasiskubino vežikas patvirtinti. "Mat pirm varymo, jie išneša ant šalčio. Po to jie grynina ją visokiais budais, taip, kad išeina, galų gale, tokia gryna ir tyra, kaip Dievo rasa. Bet viskas priklauso nuo skonio. Vienas duotų daug pinigų, kad gavus degtinės, per kurią Maskva matytųsi. Kitas gi nori, kad jį nuo kojų nuneštų su pirmu stikliuku. Tai yra — kad eitų tiesiai į smegenis."

"Žiurėk, drauge Matušinai," antras komisaras ištarė, "gali iš pažiurėjimo atskirti tą, kuri iš Semionovskoje, nuo tos, kuri iš Strešnevo. Skirtumas tuoj matyt!"

"Ak tie" — čia trečias troikos narys išsireiškė stiprokai, "jei tik jų neprižiurėsi, tai jie nusigertų mirtinai, tikrai. Kokie žmonės! Ir kodel jie —"

Čia ir ekspedicijos vadas pritupė šalia, savo draugų prieš vienuoliką butelių ir tarė, liudnai galvą kratydamas:

"Tiesa, jie savo amato meistrai." Atsisukęs prie vežiko, jis paklausė: "Kuri tu sakai gardesnė?"

Vežikas tulą laiką pasvarstė dalykus, nelyginant teisėjas, ir tarė:

"Gardesnė? Na, kaip čia pasakyti? Sulyg skonio abi veik vienodos; bet kaslink stiprumo — tai suprantama, kad niekas nepralenks tos, kuri iš Strešnevo."

Už pusvalandžio Matušinas paliepė įvesti areštuotus mužikus. Jiems įėjus, ant stalo tebuvo dešimtis butelių, o troikos nariai nebetupėjo, bet sėdėjo susėdę ant suolo, užkorę smakrus ant stalo ir žiurėjo į bonkas, darydami vienas kitam pastabas.

"Ar matai kaip šita, va, aiškesnė! Nežinodamas pasižiurėjęs į tą kitą, imtumei baltesnę, manydamas, kad tai grynoji. Bet jei esi žmogus skonio — sakysime specialistas — tai ta grynoji tau niekis. Jos reikėtų dviejų bonkų, kur kitosios tik butelio užtektų."

"Bet, kiek mes iš viso butelių turime?"

Matušinas pradėjo skaityti, sunkiai durdamas su pirštu į kiekvieną, bet pirm negu pasiekė ketvirtą, jo pirštas įdurė į tuščią tarpą ir jo visa rokunda sumišo.

"Bandykite truputį arčiau į dešinę," patarė vežikas.

"Dievo motina! Aš matau dabar du pirštu, kur turėtų buti vienas," sušuko Matušinas.

"Tai čia to prakeikto šalčio kaltė, drauge Matušinai."

"A, brangus draugai!" draugas Matušinas prabilo, patėmijęs įvestus areštantus tebestoviniuojant ties durimis. "Na, ką jųs dabar sakysite į tai? Man pasakojo, kad jųs turite kokį tai burtą, ar užkalbėjimą šitoje vietoje; bet aš atvykau jį nuo jusų išvežti. Pernakvosite naktį šaltame klojime, tai visi burtai išbyrės. Mes visi turime dirbti savo šalies naudai, o jųs — po velnių, tikrai žmogų greitai suima!"

"Tikra tiesa, nežiurint, kad ji ir biskį padrumzliavusi!!"

"Kaip jųs išgudrėjote tokį skystimą išvaryti? Sakau, griebia gerai už širdies. Tai rakalijos!"

"Kas čia nutiko? Jau matau dabar šešiolika butelių ant stalo!" trečias komisaras suriko. "Kas atnešė daugiau butelių?"

"Ką tu sakai? Ten tik aštuoni. Tai šaltis tavo akis taip apdumė," draugas nr. 2 atsiliepė.

"Na, draugai, susėskime visi dar sykį ir išsigerkime po paskutinę, o po to — et, atsiprašau! Taigi — musų šalis biedna kaip elgeta, galima sakyti — ji siekia atsistatyti! O jųs žmonės — vietoj — Jųs darote ir sau blėdį ir jaunajai gent kartei!"

"Jei mes apvažiuotume apskritį taip kas savaitė," trečias komisaras bandė įterpti, "sakau mes — jie —"

Draugas Matušinas pradėjo akimis ieškoti vežiko ir, galų gale, jį suradęs, paliepė:

"Fiodorai! Tu — taip sakant — tu nuvesk juos kur reikia ir padėk juos saugiai!"

"O, viskas bus gerai!"

"Gerkite! Ko stovite!" staiga draugas Matušinas suriko ant stovinčių mužikų. "Mes visi paprasti žmonės. Sakykime, kad jųs ir sulaužėte įstatymus? Na, gerai, sulaužėte. Ir už tai užmokėsite. Bet dabar, gerkite! Gerkite, ir to užteks tulam laikui. Delto, kad jums reikės naktį praleisti šaltame klojime tenai. Fiodor! Užkinkyk arklius!"

"Bet pirma jųs turite pasakyti mums savo paslaptį," tarė trečias komisaras į areštuotus. "Kas tai per burtai, apie kuriuos žmonės kalba?"

"Taigi, rimtai, — kame priežastis," aidu atsiliepė antrasai.

"Kame priežastis?" pakartojo ir tretysai, žiurėdamas tiesiai prieš save be tikslo, tai netekdamas lygsvaros, tai vėl tvirčiau užsėsdamas ant suolo, lyg kas jį stumdytų į nugarą. "Šalis turtinga — tauta jaunutė, taip sakant, ir — štai tas bjaurus vėžys ėda tautos viduryius ir sielą — viskas eina velnu... —"

Už pusvalandžio vežikas sugryžo į izbą. Trys troikos komisarai sėdėjo visaip išsikėtoję ant suolo, suguldę veidus ant stalo, o areštuoti kaimiečiai stovėjo, kaip pirmiau, ties durimis.

"Jau?" vežikas paklausė.

"Regis dailiai nutaisyti," mužikai atsiliepė.

"Tai, po matuškų! Nagi paduokite ranką!"

Trys stiprus vyrai užsimetė komisarus ant nugarų ir išvilko juos nelyginant miltų maišus ir sudribino į roges.

Trečias komisaras atsipeikėjo kiek tuo laiku ir sunkiai įkvėpdamas šaltą orą, murmėjo:

"Vietoj pasišvęsti krašto atstatymui — štai ką jie daro! O delko?"

Vertė — V.

o——o——o

NAUJAS TRAUKINYS

Naujas Traukinys — ištisi metai,
Štai pašėlęs lėkt pradėjo,
Jaunos dienos it pilki verpetai,
Atsilikę suvirpėjo.

Ir vagonas iš trisdešimt kupių —
Tai bus mėnuo su dienomis,
Šliaužios tiltais viršum gilių upių —
Nesustoja valandomis.

Amžius — garvežys traukia ešaloną,
Ir su metais ir vagonais;
Kupėj mirga žmonių milionai,
Mes važiuojam su rajonais.

Saulė kupėj — traukinys mųs lekia,
Giesmė ryto skamba — kįla,
Amžiau! — įvažiavom pusę kelio,
Stotis laukia — daina tyla.

Naujas Traukinys — dvylikos vagonų,
Nesimato kito galo;
Trys šimtai šešios dešimts šešios kupės,
Visos žemės svietą veža.

— Pranas Bernatonis.

o——o——o

Pikto neprityręs, doro nepažinsi

——::——

Ne taip sopa, kai svetimas šuva kanda

——::——

Žodžiais kailinių nepasiųsi

KAIP "LIETUVOS UKININKAS" APRAŠO PERVERSMĄ LIETUVOJE

—o—

(Lietuvos Valstiečių Liaudininkų oficialis organas "Lietuvos Ukininkas" nr. 51-52 nuo Gruodžio 21-31 įdėjo du žemiau sekančiu straipsneliu, kuriuose trumpai suglaustoje formoj nusako kariumenės padarytąjį Lietuvoje valdžios perversmą)

Kaip viskas įvyko

D-ro K. Griniaus jubiliejaus išvakarėse Seimas posėdžiavo iki 3 val. nakties, kada atėję Seiman karininkai pareikalavo, kad Seimas išsiskirstytų. Tuo pačiu laiku buvo suimti ministeriai pp. Šleževičius, Papečkis, Požėla, Čepinskas ir nugabenti štaban. Prezidentas Grinius buvo apstatytas sargyba savo rumuose. Ramiai miegoję gyventojai apie įvykius nieko nežinojo. Tik rytą atsikėlę, rado iškabintus gatvėse skelbimus parašytus laikinos karo valdžios, kur buvo skelbiama, kad senoji vyriausybė pašalinta ir kad visoj Lietuvoj skelbiamas karo stovis, o Kaune apgulos stovis.

Tuo pat laiku pasirodė Kauno Karo komendanto pulk. Glovackio skelbimas del naujos tvarkos palaikymo. Vėliau jau sužinoma, kad laikinosios karo valdžios, vardu maj. Plechavičius pakvietęs valstybės vadu p. A. Smetoną.

Pavakarop internuota senoji vyriausybė pasirašė savo atsistatydinimo raštą, kurį Prezidentas Grinius patvirtino. Kodel senoji vyriausybė tai padarė, gerb. skaitytojai ras paaiškinta kitoj vietoj.

Šeštadienio rytą jau buvo susidariusi dabartinė naujoji vyriausybė.

Naktį iš šeštadienio į sekmadienį atsisakė iš savo vietos D-ras K. Grinius.

Sekmadienį susirinko Seimas, kuris išrinko naują valstybės prezidentą p. A. Smetoną. Seimo posėdy iš 84 atstovų dalyvavo 43 atstovai: 30 atst. kr. demokratų bloko, 3 tautininkai, 2 uk. partijos, 3 lenkai, 1 žydas, du vokiečiai ir vienas vals. liaudininkas, D-ras J. Staugaitis. Kiti valst. liaud. ir socialdemokratai posėdy visai nedalyvavo.

Už p. A. Smetoną buvo paduota 38 balsai, kuriais jis ir išrinktas valstybės Prezidentu.

Po p. A. Smetonos priesaikos, buvo išrinktas seimo prezidiumas, kurio sąstatas paduodamas kitoj vietoj.

Kas Dabar Sudaro Valdžią

Respublikos Prezidentas p. A. Smetona — tautininkas.

Ministeris Pirmininkas ir Užs. Reik. Min. p. A. Voldemaras — tautininkas.

Finansų Ministeris p. P. Karvelis — krikščionis demokratas.

Vidaus Reikalų Min. pulk. Musteikis — tautininkas.

Krašto apsaugos Min. pulk. leit. A. Merkys — tautininkas.

Švietimo Min. L. Bistras — krikščionis demokratas.

Žemės Ukio Min. agr. J. Aleksa — ukin. partijos.

Susisiekimo Min. inž. J. Jankevičius — ukin. partijos.

Teisingumo Min. p. St. Šilingas — ukininkų sąjungos (buv. tautininkas).

Seime(kaip žinome, tautininkai turi 3 atstovus, o ukininkų partija 2 atstovu.

Seimo vadovybė pasidalinta tokiu budu:

Seimo Pirmininkas p. A. Stulginskis — ukininkų sąjungos.

Seimo 1 vice-pirm. kun. M. Krupavičius — krik. dem.

Seimo 2 vice-pirm. K. Ambrozaitis — darbo federantas.

Seimo 1 sekr. J. Masiliunas — kr. dem.

Seimo 2 sekr. P. Jočys — darbo federantas.

O iš viso laimėjusieji portfeliais pasidalino taip:

4 tautininkai, 4 krikščionys demokratai, 2 ukininkų sąjungos, 2 ukininkų partijos ir 2 darbo federantai.

VALET
AutoStrop
Razor

Pats Pasigalanda

GRAND OPERA LIETUVIŠKAI!

Vėl turim šiuos sąsiuvinius Arijų iš Operos

"FAUSTAS"

ir

"SEVILIJOS KIRPĖJAS"

Fausto

147. Mefistofelio Serenada "Tu, kuri dabar sapnuoji"
148. Margaritos "Deimantų Daina" -- "Ach Juokai!"
149. Margaritos "Daina apie Tulės Karalių."
150. Fausto "Lyg burtai mane apžavėjo."
151. "Gėlių Arija" — "Flower Song."
152. Mefistofelio "Vien tik Auksas Valdo mus!"
153. Valentino Malda "Aš turiu apleisti jau."

KAINA — 35c.

Sevilijos Kirpėjo

154. Figaro Kavatina "La-la-la-lera."

KAINA — 50c.

VIENYBĖ

193 Grand Street Brooklyn, N. Y.

ĮSISENĖJUSIAS VYRŲ-MOTERŲ LIGAS

Pasekmingai Gydau Moderniškais Mokslo Budais

PARODAU GREITAS PASEKMES visose formose nervų, odos ir kraujo suirimų, odos išbėrimų, įsisenėjusių žaizdų, nervų silpnumo, inkstų ar šlapumo suirimų, raumatizmo, hemoroidų, fistulų, ištinusių liaukų, ar kitokių pilvo, vidurių, žarnų ligų. Ištiriu kraują ir apsakau tikrą jusų stovį.

MANO KAINOS PRIEINAMOS ir asmniškai prižiuriu kiekvieną sykį atėjus. Kraujo tyrimas Wassermano sistema ir kemiška analyzė šlapumo, X-spindulių kvotimas.

Pasitarimas ir Patarimas Dykai

DR. ZINS Specialistas

110 East 16th St., New York City

Tarpe 4th Ave. ir Irving Place

Valandos: 9 iš ryto iki 8 vakaro.
Nedėliomis: 9 iki 4 po pietų.

IŠ MOTERŲ DARBUOTĖS

Rašo Nastutė

Laikas bėga taip greitai, kad mes, moterys, nesuspėjom su juo bėgti, ir vis atliekame toli nuo bendrosios pažangos.

Vyrai vis mums pralenkė savo darbštumu ir aukomis biednuomenei. Aš čia tik priminsiu Brooklyno lietuvaites, kaip jos atsilikę nuo draugijos judėjimo. Čia yra Moterų Globos Drja. Dabar "Vienybėje" yra pakabintas lakštas su užrašu: — "Kalėdų Eglaitė." Peržiurėjus, neradau nė vienos Brooklynietės, kad butų paaukavus tai eglaitei del biednų moksleivių. Tik vienos K. Širvydienės vardas yra; vis vyrai ir vyrai aukoja.

Tas pat ir su Globos draugija: daugiausia aukoja vyrai ir prisirašo prie draugijos. Aš patėmijau Naujų Metų lauktuvių vakarėly, kurį rengė Globietės, kai sakė pirmininkė, kad mųs draugijos nemyli moterys, o tik vyrai. Aš priėjus, paklausiau jos, kame dalykas? Ji man atsakė, kad daugiausia gavus narių vyrų, net 5, o moterį tik vieną. Aš nustebau to išgirdus ir mislinau ilgai, kame dalykas, kad moterys, juo tolyn, tuo eina šaltyn. Man atėjo mintis tokia ir aš pasidalinsiu su "Vienybės" skaitytojais.

Pirma priežastis, tai, kad moterys dar tebėra labai tamsios ir tingi skaityti laikraščių; antra, jos vis pripratę imti nuo vyrų algas (pėdes), tai joms duoti kam nors auką, labai gaila. Vely jos nusipirks "pauderio," ar saldainių dėžę, tai jom atrodo kad jau jos padaro labai didelį daiktą; trečia, moteris dar visai nemislijo ir nebando daryti lenktynių su vyrais, ir nenori kad ir jų vardas butų paskelbtas laikrašty. Dar joms neatėjo mintis, kad tas jau yra senai pas amerikietes moteris.

Lietuvaitės dar tebėra vergės ir jos nenori buti laisvos. Jos daugiausia laisvę supranta, tai pasikolioti ant kitų pažiurų moterų ir pavadinti "buržujėms" ar "bedievėms;" tokią laisvę jos ima su pasididžiavimu. Bet kad pasidarbuoti del savo tautos žmonių, tai negausi.

Čia Brooklyne yra gana pasiturinčių moterų, ve kaip dakta rų žmonos ar stambių biznierių; jos gali paaukoti ir daugiaus, negu po dolarį. Bet, ant nelaimės, nesimato nė vienos ant lakšto Kalėdų Eglaitės. Bet aš dar manau, kad dar nevėlu, ir kad brooklynietės Lietuvaitės padės savo vardą ant lakštų labdarybės.

Aš laukiu, kad mano mintis nebutų tuščia ir Lietuvaitės pasirodytų, kad jos irgi gyvena šiame pasauly ir turi jų vardai išeit iš virtuvių ir pagarsėti laikraščiuose.

Taigi, brangios Lietuvaitės, Brooklynietės, nebukit taip užmirštos, nes kitų kolonijų moterys darbuojasi ir jų vardas jau skamba laikraščiuose.

Kaip aš patėmijau, tai šių Lietuvaičių: A. Arbačauskienės, A. Stankevičienės, ir B. Bagdonienės vardai aukomis skamba per laikraščius. Taigi pasekit, Lietuvaitės, geraširdėm moterim ir paaukokit del vargdienių savo brolių, nes jie laukia.

Motinos, bukim jautrioms šir dims, nes mums tas labai tinka, ir mes turim buti motinos. Jei mes mylim savus vaikelius, tai mylėkim ir našlaičius, nes ir jie yra tų pačių motinų gimdyti ir mylimi buvo. Bet užmerkus akis motinai, jie liko vieni ant kitų rankų. Taigi tą visos motinos priminkit ir negailėkit paaukoti del vargdienių, ypač kurios esat turtingesnės, tą padarykit.

Tai yra šventa pareiga kožnos motinos.

RETAS KOLONIALIS PINIGAS

1737 metais koperinis trijų penų pinigas buvo išleistas Granby, Conn. Ant vienos jo pusės buvo laukinė ožka su legenda "Įvertink Mane kiek Ta-

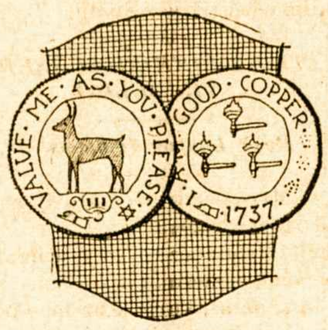

vo Loska," ant kito šono buvo trįs kujai, padabinti karunomis ir su legenda "Aš esu Geras Koperis." Trinerio Kartusis Vynas gali turėt panašius obalsius: "Aš esu gera gyduolė. Įvertink mane, kuomet esi užganėdintas manim." Ir ištikro, visi yra patenkinti Trinerio Karčiuoju Vynu. "Dover, Ohio." Gruodžio 14. Trinerio Kartusis Vynas yra labai gera gyduolė. Aš turėjau pilvo nesmagumus per ilgą laiką ir niekas man negalėjo pagelbėti. Bet gerdamas Trinerio Kartųjį Vyną aš jaučiuosi dabar daug geriau. Sam Gerber." 1 bonka $1.25, sampaline bonkutę pasiunčiame gavę 15c. Adresuokit: Joseph Triner Company, 1333 So. Ashland Av., Chicago, Ill. Jusų ap:tieko rius arba vaistų pardavėjas taipgi turi Trinerio Tabletus Nuo Šalčio. Išbandykite, jie yra labai pagelbingi. Nuo reumatiškų ir neuralgijos skausmų Trinerio Linimentas yra geriausia pagelba.

The 1st baby

Pirmutinis kudikis išauklėtas Eagle Brand Kondensuotu pienu dabar turi 70 metų. Nuo 1857 metų tai geriausias kudikiams maistas

Borden's EAGLE BRAND CONDENSED MILK

M. M. ŠLIKAS
Lietuvis Advokatas
2433 E. Allegheny Avenue
Philadelphia, Pa.
Tel. Regent 0648
Namų Tel. Michigan 5751

Iš Amerikos Lietuvių Gyvenimo

Čia Talpinama Žinios iš Amerikos Lietuvių Gyvenimo Išimtinai. Rašo Musų Gabausi Korespondentai Apie Teatrus, Prakalbas, Balius ir Bendrą Lietuvių Judėjimą.

BRIDGEPORT, CONN.
Rengiasi Prie Protesto Prieš Fašistus

Ir Bridgeporto Lietuviai susi domėjo dabartiniais įvykiais Lietuvoje, ir rengiasi pakelti protesto balsą prieš Lietuvos klerikalinius fašistus, kurie smurto keliu su ginklais ir jėga nuvertė Lietuvos Piliečių išrinktą, teisėtu budu, pagal Valstybės Konstituciją, valdžią, ir terorizuoja visą šalį, talpindami piliečius į kalėjimus ir sušaudydami jų vadus. Šios kolonijos lietuviai negali užtylėti nepakėlę balso prieš tokius smurtininkus Lietuvoje, kadangi įsteigimui ir palaikymui Lietuvos kariumenės, Amerikos Lietuviai prisidėjo su daug aukų, kurių dalis yra ir Bridgeporto Lietuvių, nes jie suteikė dalį aukų Liet. kariumenės reikalams, tuo tikslu, kad L. kariumenė bus tik šalies apsauga; o dabar pasirodė kaip tik priešingai, terorizuoja šalį.

Tad B. L. Draugijų Viešo Knygyno, kuris yra remiamas pažangiųjų draugijų, laikytame susirinkime Sausio 5 d., apkalbėjus plačiai dabartinį Lietuvos padėjimą, likosi nutarta šaukti viešas Lietuvių mass-mitingas, kad išgvildenus plačiau tas smurtininkų žygis ir išnešti protestas prieš Lietuvos fašistus ir suteikus moralę ir materialę paramą nukentėjusiems nuo tų Romos idealo vykintojų.

Žilvitis.

BALTIMORE, MD.
Mirę Vietiniai Lietuviai

Gruodžio 27 d. pasimirė Anna Kučauskienė, 37 metų, 1205 Glyndon Av. Palaidota Gruodžio 31 d. iš šv. Alfonso bažnyčios, Holy Redeemer kapinėse. Paliko mus visą šeimyną, mylimą vyrą ir dukterį didelia me nuliudime. Tegul ilsisi šventoje žemelėj!

Magdalena Želvienė, 46 metų, 604 Paca St. mirė Gruodžio 30, palaidota iš šv. Alfonso bažnyčios, Holy Redeemer kapinėse. Paliko nuliudime savo mylimą vyrą, dukterį, sunų ir anukę. Buvo gera moteriškė, vadinama "siratų motinėlė;" kas iš kur atvažiuodavo, visus ji priglausdavo. Amžiną atilsį!

Graborius *C. B. Kuchauskas*

PHILADELPHIA, PA.
L. M. N. B-vės ir G. K. Metinis Susirinkimas

Laikau už pareigą pranešti per organą "Vienybę" visų Lietuvių Muzikalio Namo Bendrovės ir Gedemino Klubo narių žiniai, kad L. M. N. B-vės ir G. Klubo metinis susirinkimas įvyks Sausio 19 d. kai 8 val. vakare, didžiajame susirinkimų kambary. Šiame susirinkime bus renkama L. M. N. B. ir G. Klubo valdyba 1927 metams. Ir šiaip yra susidėjusių daugybė svarbių reikalų, kuriuos apkalbėti reikalinga yra visiems nariams. Todel kiekvieno nario pareiga yra šiame susirinkime dalyvauti; kurie nedalyvaus šiame susirinkime, tai turės pasitenkinti, ką susirinkusieji nutars, ir ką išrinks į valdybą.

Bet geriaus butų, kad visi susirinkime dalyvautumėt.

G. Klubo Koresp.
A. Tvaranavičia

YONKERS, N. Y.
"Aušros" Choro Darbuotė

Gruodžio 19 d. įvyko "Aušros" Choro metinis susirinkimas, kuriame išrinkta 1927 m. valdyba: pirm. J. Žiurinskas, vice-pirm. S. Meliauskas, prot. rašt. M. Karloniutė, turtų rašt. M. Zaleniutė, iždo globėja K. Kačkuvienė. Taipgi du korespondentai: Ig. Karlonas ir S. Meliauskas.

Nutarta Kalėdų dieną surengti pietus ir pakviesti mokytoją A. Dziką; taipgi nutarta duoti mokytojui Kalėdų dovaną — $10 auksu.

Laike pietų susirinko nevien tik choro nariai, bet buvo ir pašalinių. Dalyvavo ir mokytojas. Prie stalo pirmininkas pasakė trumpą prakalbėlę, paskui perstatytas Norbutas pasakė puikią prakalbėlę apie dailę. Po jo kalbėjo choro mokytojas apie dailę ir ragino prisidėti tuos, kurie dar nepriguli prie choro. Dėkojo už suteiktas dovanas ir draugingumą.

Po prakalbų choriečiai sudainavo keletą dainelių, kurios publikai labai patiko. Paskui A. Bliuvas ir Ig. Karlonas smuikavo, o jauna mergaitė K. Karloniutė pianu skambino visokius lietuviškus šokius.

Korespondentas

UTICA, N. Y.
Dr. Sarpaliaus Atsilankymas

Sausio 5 d. čionai Lietuvių atletas, Dr. Karolis Sarpalius, ritosi su Italu, ir jį parbloškė.

Aš buvau parašęs D-rui Sarpaliui raščiuką, kad noriu su juo pasimatyt, ir jis maloniai atrašė, kad jis mielai norėtų su lietuviais pasimatyti. Gavęs tą žinutę, pasimačiau su vietos lietuviais, bet nieko nepešęs, pats vienas leidaus į Martin Hotel, kur Dr. Sarpalius buvo apsistojęs. Jį radus, maloniai apsisveikinome ir pasibučiavome. Taip buvo malonu dviem lietuviams susitikti šiame kampely!

Per keletą momentų mes pasidalinom savo mintimis apie visą Ameriką, kliudėm ir Lietuvą. Dr. Sarpalius išsireiškė, kad jis labai dėkingas Lietuvių spaudai už jo rėmimą, nes amerikonų spaudoje niekur taip nesuteikia viešningos vietos. Aš jo užklausiau: "Ar Tamstai pakanka Lietuvių spaudos ir privačių Amerikos lietuvių garbės?" Jis atsakė: "Dėkuoju spaudai, dėkui tėvams ir visiems tautiečiams už nepamiršimą Lietuvių kalbos ir tautybės. Mano broliai ir aš laikomės tautybės ir malonėtume, kad visur tarpe Lietuvių butų pilna rimtų veikėjų, atsižymėjusių politikoje ir atletikoje. Mes turime daug jaunimo, bet gaila, kad mažai prisipažįsta Lietuviais. Mano tėvas mus šešius sunus mokino Lietuvių kalbos ir mes šiandien tariame Ačiu! už jo mokslą. Mes Lietuvių kalbą mylime ir norime kalbėti bile kur. Nors mes esam Amerikoje gimę, bet turim už garbę Lietuvius mylėti."

Ilgai dar kalbėjomės apie kitų kolonijų Lietuvius, Dr. Sarpalius gyrė šias kolonijas: New Yorką, Bostoną, Chicagą ir kitas. Sakė, kad gimęs Plymouth Pa., bet ten dabar lietuvybė silpnai stovi.

Jis manęs klausė, kiek yra Lietuvių čia Utikoj, aš atsakiau, kad apie 4,000, bet neorganizuoti; net ir į parapiją priklauso apie kokius 150.

Taip pasikalbėję, atsisveikinom. Dr. Sarpalius daro Lietuviams garbę, keldamas jų vardą atletikos srity, bet sykiu ir kaipo geras patriotas. Todel butų gerai, kad antrą sykį jam Utikoj atsilankius, vietos Lietuviai jį maloniai priimtų.

V. Buornat

NEWARK, N. J.
Atsakymas į Neteisingą Žinią

"Vienybės" nr. 3 tilpo iš musų kolonijos žinutė, kuri liečia vietinį parapijos chorą ir jos vedėją, tad ir norime šį-tą paklausti. Mums rodos, kad musų chorą šioj apylinkėj geriau žino, nekaip tas, kuris rašė, tai nėra ką nė kalbėti.

Bet jis mini kad vietinis parapijos choro vedėjas vaikščiojo po namus ir agitavo, kad neleistų jaunų mergaičių prie jų choro.

Prirodyk, ar jis jusų žmones ir jusų žmonių mergaites agitavo ir kur? Mes norėtume žino ti tuos žmones. O jei neįrodysi, busi Brocktono melagius.

Mini apie "barberiavimą." Jei gu tamista įrodysi vietą ir žmones, kurie matė tame amate, tai gausi nuo jo tukstantį dolarių, nes tamstai kaip tik reikalingi, kadangi mes tamstą pažįstame.

Tamsta prisidengęs tautiška skraiste ir gini Varpiečius, o esi bolševikas, raudonas, kaip vėžys. Newarke pirmiaus prisirašei prie bolševikų choro ir traukei internacionalą. Sakai "Sietyno" Choro nariai pabėgo su svetimoms boboms; meluoji. Tas narys buvo "Varpo" choro, — dar "Sietynas" nebuvo atsigavęs, kaip tas pabėgo su boba.

Tamsta priguli prie bolševikų choro Brooklyne "Lyros" choro, kurio turime po ranka paveikslą. Ar tas tautiškas choras? Ne! Bolševikų, raudonas.

Šiam kartui užteks; bet jeigu reikės, tai turim po ranka jo gerų darbų.

Bet nemanau daugiaus eiti į polemikas su raudonu žmogum, kuris keikia Lietuvą ir jos valdžią.

N. Giedorius.

Bell Phone Poplar 7545
A. STANKUS
— Lietuviškas Graborius —
Geriausias patarnavimas,
Daug metų patyrimo
1023 Mt. Vernon St.
Philadelphia, Pa.

Pareikalaukite veltui duodamos pavyzdinės bonkutės.

VISOSE VAISTINĖSE

Jie visi mėgsta

BAMBINO BABY'S BEST FRIEND

Nėra nieko geresnio nuo užkietėjimo vidurių ir suirusio skilvio.

35c. UŽ BONKĄ

F. AD RICHTER & CO.
Berry & So. 5th Sts.
Brooklyn, N. Y.

TARKAI

APMAKLINĖJIMAI

Lietuvių kolonija, gyvenanti ant Marso, išgirdo Amerikos Lietuvių protestus prieš Lietuvos fašistų valdžią už sušaudymą keturių komunistų. Todel Marso Lietuvių kolonija sušaukė savo mass-mitingą ir užprotestavo prieš Rusiją, kurios agentai anuosyk vidurdieny nužudė Kaune nekaltą Amerikietį Aleksą.

Tokio atgaleiviško protesto, kokį išnešė Marsiečiai, dar nematė visas pasaulis! Kaipgi Lietuviai drįsta užstoti už kraują savo nekalto tautiečio, jeigu jis nėra komunistas? Del šito visos Amerikos Lietuviai vienbalsiai ant Marsiečių pasipiktinę.

o o o

Laimingas žmogus, tas širvydas! Kiti žmonės už laikraščiuose skelbimus išmoka kruvas pinigų, o jį visi laikraščiai skelbia už dyką. Keista, kad jis turėdamas tokį giliukį, neina į kokį biznį.

o o o

Bet Dr. Graičiunas jaučiasi dar laimingesniu — jis gavo naują "džiabą": kur komunistai, rengdami prieš Lietuvą keiksmo mitingus, teturi tik du kalbėtoju, tai jie del balanso prisitraukia trečiuoju Dr. Graičiuną ir perstato vyriausiu "spykeriu" nuo "tautininkų." Del šito "juodasis arklys" jaučiasi, kaip davatka septintame danguje.

o o o

Išvertus fašistams Lietuvoje valdžią, musų davatkėlių organas laikraštis "Zurblys" gresmingai užreiškė: "Tik palaukit trejetą metų, o Amerikoje nė vieno bedievio neliks!"

O kurgi jau taip mano kunigėliai išbėgti, kad jų čia neliks?

o o o

Kalbant apie Amerikos Lietuvių patriotizmą, geriausiai jį išreiškė "Tėvynė," kuri įdėjo du išgąstingai didelius antgalvius, norėdama jais išgąsdinti visą Lietuvą. Tie antgalviai buvo: "Rusija Pasmerkė Lietuvos Smurtininkus" ir "Vokietija Taipgi Įspėja Diktatorius."

Mat garbė mums, kad šventi Maskvos angelėliai (visai ne smurtininkai!) *smerkia* tą baisią kraugerę Lietuvą.

O Berline Hindenburgas saldžiai nusišypsos, nes tą pačią dieną, kaip Lietuvoje įvyko perversmas, ir vokiečių užkulisiniai diktatoriai išvertė ir savo ministerių kabinetą.

Garbė, garbė musų dideliems antgalviams! *Kvaišistas*

IŠ BALTOS MARĖS
("Tarkai" Telegramai)

Prieš Naujus Metus Atletai turėjo skarmalinį balių. Žmonių skarmaliuotų prisirinko 500 Svetimtaučiai jiems pavydėdami, susitarė pakelti peštynes ir pakėlė, o Atletai turėjo pasirik tavę krutingų vyrų, jei kas atsitiks tai — valy, vyrai! Taip ir buvo! Visus mušeikas, kaip mai šus išsvaidė, o balius užsibaigė kaip reikia.

Vyčiai turėjo gardų teatrą; jie paprašė Kurelaičio iškritikuoti, ir kai tas iškritikavo, tai dabar Vyčiai ir be tabako čiaudo.

Moterų Našlių randasi keliolika tuzinų, katros nėra tokios galingos, kaip tuzinas senmergių. Šios nutarė su Baltos Marės senberniais nesiženyti, sako: jei iš Floridos neatvyks milionieriai, tai ant vietos trypsime. O našlės sako: galima ir su tais pačiais ženytis. Mat vis praktiškesnės!

Vienas nabašninkas, — tur but žinodamas, kad bus nabašninkas — vietoj poperninkui už mokėti už jo poperių ir darbą, išpėrė kailį ir užlopė akuliorius taip, kad pastarasis be gydytojo ir nusiimti negali! Atėjus policijai mušeiką areštuoti, rado tikru nabašninku. "Tokių žmonių mes neareštuojame" — policistai pasakė.

Bimba čia išnešė du protestu prieš Smetonininkus-fašistus ir prieš lietuvių gazietas: "Vienybę", "Naujienas" ir "Dirvą", o podraug ir red. Širvydą, kuris buk už fašistus laiko, kaip Bimba sako: "savo ėdotiriale." Bajoras, sako, musų pusėj.

Biblistai, išgirdę, kad Grinių nuvertė, skelbia: Dievo karalija atėjo. *Telegramistas*

ĮSAKYMAS

Pagal įsakymą Tėvo Antano Didžiojo, šiuomi yra skelbiama, kad sargyba nuo "Tarkos" klebono nuo šios 13-tos dienos Janvariaus yra jau atimama, šiuose 1927 metuose. Kadangi Smetona dovanojo draugams komunistams, tai šiuomi ir nuo "Tarkos" klebono areštas nuimamas.

Jo Špigencija Šventakuprių Partijos *Ambasadorius.*
Originalui atitinka: *Stasys Plonasis,* 13-tas Sekretorius

TARKAINIAI

Sakoma, kad respublikos nedėkingos savo atsižymėjusiems piliečiams. Tas netiesa: jos leidžia "patriotams" prisiplėšti. Pavyzdžių galima rasti Amerikoje ir Lietuvoje.

—:—

Kuris meluoja: Angarietis sako, kad sušaudė, Smetona sako, kad ne, Romanas sako, kad sušaudė, Varšavos žydai, kad ne?

—:—

Jei tikėti tulų pasakojimams, tai lengviau kupranugariui perlysti adatos skylutę, kaip Bimbalui susilaukti sunaus.

—:—

Prakalbas rengia dabar kleri kalai, bolševikai, socialistai ir sandariečiai. O žmonėms labiausia dabar reikia šventakupriškų prakalbų.

—:—

Biologai stebisi staigiu pervirtimu šersties tulų gyvunų: keurios savaitės atgal jie šaukė griauti šleževičiaus valdžią, o dabar šaukia ją ginti. Pamatinė patybė tų gyvunų vienok nepersimainė: jie vis laiko rankas atkišę ir maldauja dolarių.

—:—

Tulas muzikantas Londone išmokė burį bezdžionių groti, kai džezo benas. Ir dabar suvaikyk tu žmogus: ar žmogus kilęs iš bezdžionės, ar bezdžionės kilę iš žmonių?

—:—

Italijos karalius jaustų didelę garbę, jei kada nors kas ir jam paptelėtų iš revolverio, vietoj amžinai taikyti tik į Mussolini.

—:—

Rusija uždraudė Amerikos džezo spiegimą, bet maloniai priimtų Amerikos aukso žvangėjimą, jei tik kas duotų.

TROCKIO IR PILSUDSKIO TRUBELIAI

Rašo Lauras Ivinskas, Jr.

Mes įšokom į Lietuvą smetonos laižyti,
Bet Smetona — kad jį velniai — ėmė mus vaikyti.
Kur mes pulsim, kur mes bėgsim, kur pasikavosim?
Jau mums rodos, kad Lietuvoj nė nepernakvosim.
Ir įbėgom į kanapes tenai gauti vietą,
Bet Smetona atsivijo, išsilaužęs mietą.
Bėgo greitai, puolė smarkiai, mums šonus išdaužė,
Bebėgdamas musų mušti, kanapes išlaužė.
Kas ten skausmo, kas ten riksmo, kas ten klyksmo buvo!
Nes pasiutęs, drutas mictas, visur taikiai kliuvo.
Mes vyrukai, vikrus esam — norėjom išsprukti,
Iš Smetonos bjaurių nagų, kaip nors išsisukti.
Bet fašistas greitas buvo, kad mumis gainiojo;
Kanapėlės tankios buvo, kojas mums painiojo.
Vėl mus puolė kaip vanagas alkans vištą pešti,
Neb'galėjom savo skuros nuo ano išnešti.
Tas kraugerys mus sugriebęs ant sprandų užsėdo,
Ištvatijo musų šonus, net sakyti gėda!
Mušė, pešė, smarkiai daužė, kiek tiktai galėjo;
Net pailsęs, labai ilgai kanapės sėdėjo.
Mes vyrukai, nurėkdyti, nuo jo atsitraukėm,
Kol išlindom iš kanapių, vakaro sulaukėm.
Bijodami tokios pirties, kad neb'atsitiktų,
Ilgai laukėm mes už tvartų, kad visi sumigtų.
Ypač latras, tas Smetona, kad akis užvertų, —
Kad ant amžių amžinųjų jis jų neb'atvertų!
Nebebusim mes taip smylųs Lietuvon landyti, —
Taip Maskvoje ir Varšavoj reikės pasakyti.
Geriaus putros prisisrėbus vakare eit gulti,
Nekaip Lietuvos kamaroj prie smetonos pulti.

NAUJOS KNYGOS GAUNAMOS "VIENYBĖS" KNYGYNE

Virėja. Išleista 1926 metais, 1,054 patarimai kaip virti įvairius valgius. Kaina *$2.50*

Maistas ir Valgių Gaminimas Dr. J. Kvedero. Mokykloms ir šeimininkėms vadovėlis ir pamokymai kaip gaminti sveikus ir skanius valgius sveikiems, vaikams ir ligoniams. Kaina *$1.50*

Lietuvos Apgyventos Vietos. Šioje 735 puslapių knygoje telpa daviniai pirmo Lietuvos žmonių surašymo. Surašyta visi Lietuvos kaimai, vienkiemiai ir mieste liai, skaičius gyventojų, kiek yra ukininkų, kaip toli geležkelio stotis ir arčiausias paštas.
Kaina *$3.00*

Buk mandagus! Praktiškas vadovėlis elgimosi, parodantis kaip reikia mandagiai elgtis įvairiuose gyvenimo reikaluose.
Kaina *$1.00*

Lietuvių Kalbos Rašyba. Rašybos vadovėlis su rašybos žodynėliu. Išleistas 1926 metais.
Kaina *50c*

Namų Ruošos Vadovėlis. Namų darbai, naminė sąskaityba ir biudžetas. Kaip pigiai šeimyną išlaikyti. Kaina *55c*

Garsinkitės "Vienybėje"

JAU VĖL TURIME!

Poezijos ir Prozos Vadovėlį
Tikras draugas rašytojų, poetų, korespondentų, ir žurnalistų. Kaina $1.00

VIENYBĖ
193 Grand Street
Brooklyn, N. Y.

UŽRAŠYKIT "VIENYBĘ" SAVO GIMINĖMS IR PAŽĮSTAMIEMS LIETUVOJE

Jei plaukai slenka?
Naudok
Ruffles

Kiekvienas Šaltis Pavojingas

Daug tukstančių žmonių kasmet miršta nuo alčio pasekmių. Viena pneumonia nukerta 150,000. Taigi šaltis. dalykas rimtas. Gydyk jį geriausiu žinomu budu.

Tas budas yra Hill's Cascara-Bromide-Quinine. Jis kas žiemą sustabdo milionus šalčių — į 24 valandas.

Vartok šalčiui prasidėjus. Vartok šaltį pribaigti, o sulaikyti gripą. Niekas dar nerado geresnio budo. Visose aptiekose gaunama.

TEMYKIT KAD BUTŲ HILL'S CASCARA BROMIDE QUININE KAINA 30c.
RAUDONA DEŽUTĖ SU PAVEIKSLU

THINGS THAT NEVER HAPPEN
By GENE BYRNES

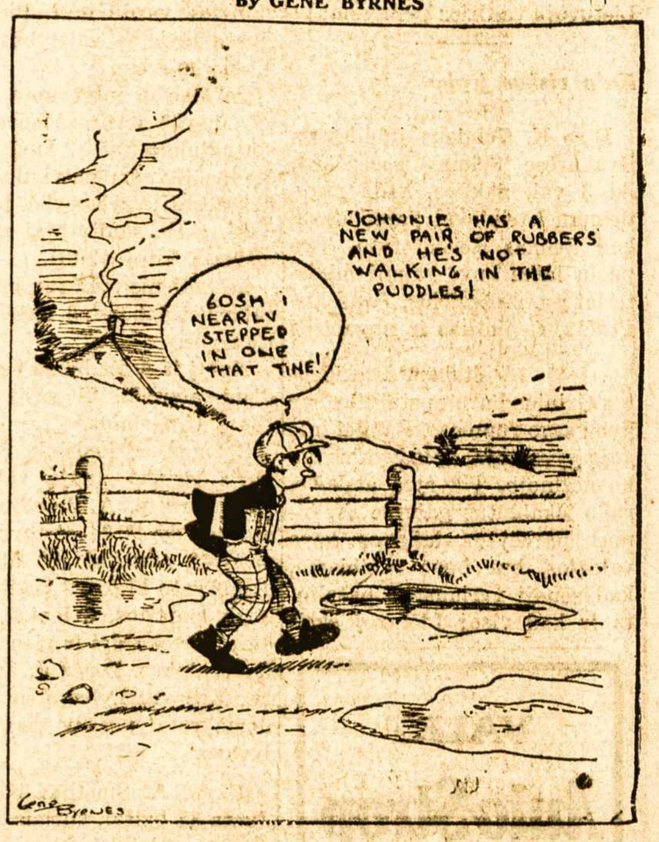

DIDELĖ PERMAINA PO 10 METŲ PAS
MACYS BROS. FURNITURE CO.

Namas Pertaisytas Moderniškiausiai; Furnišiai Vėliausios Mados, Tik ką iš Dirbtuvių. Stock'as Dvigubai Padidintas; Gvarancija iš Dirbtuvių Daugiau Užtikrinama; Patarnavimas Daug Tobulesnis Del Publikos. — Išmokėjimo Sąlygos Lengviausios

KURIEMS TIK KO REIKALINGA Į NAMUS KREIPKITĖS

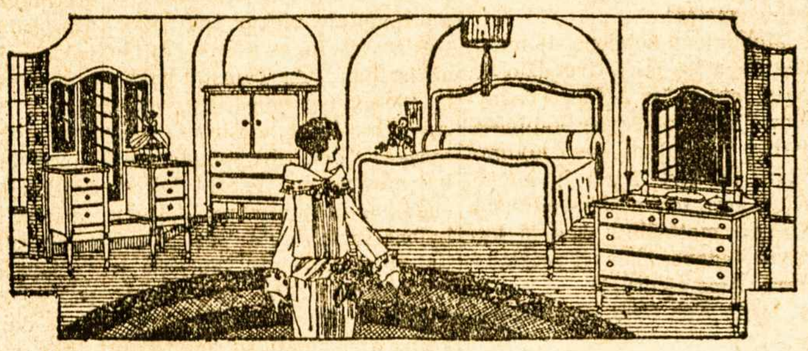

198-200 GRAND STREET BROOKLYN, N. Y.
TARPE DRIGGS IR BEDFORD AVENUES
Pristatom į visas New Yorko ir Brooklyno apylinkes Dykai ir Saugiai

THE MARCY BATHS
82-86 MARCY AVENUE
Brooklyn, N. Y. *Phone Stagg 8326.*

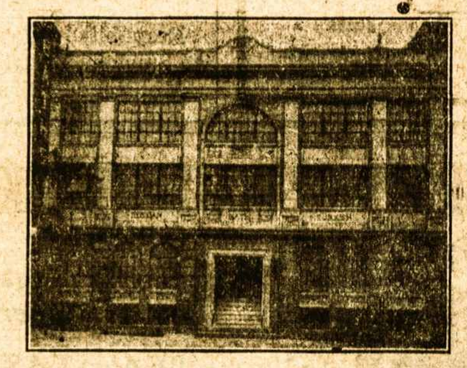

300 Pavienių Kambarių *Šaltėta Salė Pasilsėti*

— NAUJOS PUSĖS MILIONO MAUDYNĖS —
Rusiškos ir Turkiškos Pirtys; Mediciniškos Vonios ir Masažas; Kiropodistas; Grožybės Palocius Moterims ir Merginoms; Valgykla:
MOTERIMS Panedėliais ir Utarninkais. VYRAMS Visomis Kitomis Denomis
DIENĄ ir NAKTĮ

Tel. Greenpoint 7831
LIAUKUS FOTOGRAFAS
Fotografavimas įvairių grupių ir pokilių: kaip vestuvių, banketų, vakarienių, nabašninkų, mokinių ir tt. yra mano specialybė.

Visus fotografijos darbus atlieku artistiškai ir prieinama kaina. Reikale nepamirškit adreso
214 Bedford Avenue
(tarpe N. 5th ir N. 6th gatvių)
Brooklyn, N. Y.

Telephone: Newtown 4464
A. VALANTIEJUS
ir
J. BARTAŠIUS
Graboriai — Balsamuotojai

4 Lexington Avenue,
arti Grand Av., Maspeth, L.I., N.Y.

20 NAUJŲ NAMŲ

Įsigyk namą viduryje Jamaicos miesto, kur dabar yra baigiama 20 vienos šeimynos namų ant Otto Place, 10 minutų nuo Jamaica Didžiosios Stoties, 10 minutų nuo Jamaica Elevatoriaus. Trolly Karai ir Busai ant vietos. Namai 6 kambarių, tailos kičinai ir maudynės, kanalizacija, šalygatviai. Viskas išmokėta. *Kitur nepirk nepamatęs musų namų!*

BATVINIS BROTHERS
10739 - 115th ST., RICHMOND HILL, L. I.
TELEFONAS: CLEVELAND 5654.

Važiuojant Jamaicos Elevatoriu, važiuokit iki Metropolitan Stoties; ten išlipus, eikit į pietus Ven Wick Ave. iki Otto Place. Arba atsišaukit pas mus augščiau paduotu antrašu.

MILIONO DOLARIŲ SALĖ

Puikiausi Brooklyne vieta Baliams, Vestuvėms, Vakarienėms, Vakarėliams, Prakalboms, Koncertams ir Banketams. — Gražus, moderniški kambariai susirinkimams.

Draugijos, pavieniai ir rengimo komisijos visados maloniai gaus pilnas informacijas pas —

MILLER'S GRAND ASSEMBLY
The $1,000,000 Ball Room
318 Grand Street
Cor. Havemeyer Street, Brooklyn, N. Y.
Tel. Stagg 7798

VISI ŽINO MUS
MES ŽINOM VISUS

Užtat visi esat kviečiami pas mus
Šiltam arba šaltam Ore
P. YANKUS (didysis)
ir P. PUSNIKAS
115 NORTH 6-th ST
Kampas Berry Street Brooklyn, N. Y.

Tel. 2320 Greenpoint —:: ::— Telephone 7867 Main

GRABORIUS
JUOZAS GARŠVA

Mano firma gerai atlieka sekančius darbus: išbalsamuoja ir laidoja mirusius ant visokių kapinių. Pagrabus paruošia nuo paprasčiausių iki prakiliniausių. Parsamdo karietas laidotuvėms, veselijoms, krikštynoms ir kitiems pasivažinėjimams.

Viršui minėtais reikalais kreipkitės pas mane, o būsit užganėdinti

231 Bedford Ave. OFISAI: *264 Front Street*
BROOKLYN, NEW YORK

LIETUVIŠKA AKUŠERKA

Marijona Tamkienė
Prie palagų ant pareikalavimo dieną ar naktį, taipgi nedėldieniais. Darbą atlieka atsakančiai už prieinamą kainą.
7 STAGG STREET
Arti Union Av., Brooklyn.
Tel. Stagg 6731.

ANTANAS TAČILAUSKAS
Savininkas
Lietuviškas Restoranas ir Susirink. Svetainė
Čia galite gauti tinkamus valgius, gerai pagamintus ir už prieinamą kainą. Taip pat pasirendavoti svetainę susirinkimams, vestuvėms bei kitokioms apeigoms.
999 GRAND STREET, BROOKLYN, N. Y.
Telefonas Stagg 3922)

UŽSIENIO SPAUDA APIE ĮVYKIUS LIETUVOJE

Rašo —S

Užsienio Spaudai įvykiai Lietuvoje sudaro didžiausią sensaciją. Net tolimiausių valstybių laikraščiai, nekalbant apie kaimynus, deda ilgiausius pranešimus apie perversmą Lietuvoje.

Ypač nerimsta del perversmo lenkų spauda. Ji seka įvykius Lietuvoj su nepaprastu akylumu, bet nušviečia juos tendencingai. Beveik visi laikraščiai kliedi tariamuoju naujos Lietuvos vyriausybės pasiryžimu tuoj žengti į Vilnių ir skleidžia įvairiausių nesąmonių apie lenkų ir žydų pogromus Lietuvoje, kovas provincijoj, komunistinius neramumus, ir tt. Pilsudskio spauda neslepia, kad ji butų patenkinta pilietiniu karu Lietuvoje, nes tuo atveju Lenkija galėtų imtis priemonių neva "savo teritorijai ir lenkų piliečiams apsaugoti."

Vilniaus lenkų spauda pilna provokacijų. Rašoma, kad Vilnius perpildytas pabėgėliais iš Kauno, ir reikalaujama, kad Lenkija užimtų sprendžiamąją poziciją Lietuvos atžvilgiu del tariamųjų Lietuvos pasiruošimų eiti į Vilnių. Laikraščių nuomone, ypatingai tokią poziciją turįs užimti dabartinis lenkų kabinetas, į kurį įeina žmonės, "krauju ir tradicijomis surišti su Lietuva (!!!)" Kairioji spauda pažymi, kad šiaip ar taip vystytųsi santikiai Lietuvoje, galimumai sutvarkyti lietuvių lenkų santykius taikingu budu dabar sumažėję iki minimumo.

Rusų spauda ryšy su perversmu Lietuvoj ypatingai surupino gandai apie tariamąją Lenkijos intervenciją į Lietuvą. Laikraščiai nurodo, kad Želigovskio smurtui pasikartojus, SSSR negalėtų pasilikti rami ir nuo tokių žygių lenkus įspėja. Didelio pasitenkinimo SSSR spaudoj sukėlė naujo Lietuvos ministerio pirmininko ir užsienių reikalų ministerio prof. Voldemaro pareiškimas, kad Lietuvos nusistatymas SSSR atžvilgiu nepasikeisiąs ir sudarytas su SSSR sutartis nauja vyriausybė laikanti galioj.

Vokiečių spauda įvykius Lietuvoj įvertina ramiai ir palankiai naujai vyriausybei. Pareiškiama įsitikinimo, kad toki ramaus ir augšto proto žmonės, kaip p. A. Smetona ir prof. Voldemaras, santykių su Vokietija nepabloginsią.

Anglų spauda perversmą Lietuvoj komentuoja gana įvairiai. Kairieji laikraščiai spėja, kad perversmas buvęs suorganizuotas įtakoj sferų, suinteresuotų kad Lietuva vestų politiką prieš Sovietus. Kiti laikraščiai, atvirkščiai pažymi, kad Lietuvos Sovietų sutartis čia nesuvaidinusi jokio vaidmens. Bendrai spauda laikosi korektingai naujos Lietuvos vyriausybės atžvilgiu.

Francų spauda iš karto tikėdamosi, kad nauja Lietuvos vyriausybė tuoj kris lenkų glėbin, perversmą Lietuvoj sutiko palankiai. Tačiau po Lietuvos min pirm. ir užs. reik. min. prof. Voldemaro pareiškimo apie Lietuvos užsienio politikos nepakeičiamumą, staiga atšalo ir lenkų siundoma bei gausiai apmokama pradeda sena savo tradicija Lietuvą šmeižti. Aiškindami, kad Lietuvai esąs išganymas vien Lenkijoj (!), kai kurie francų dienraščiai prieina nesąmonės, kad atskiros lietuvių tautos bendrai nesą. Tesąs kaž-koks prieš lenkų kulturą su kurtas vokiečių-rusų mišinys (!), kurio buvimas, kaip valstybės, kliudąs Lenkijai išėjimą į jurą. Senos vyriausybės nuvertimo priežastis laikraščiai daugumoj įžiuri klaidoj sudarant su SSSR sutartį, kuri esą sudariusi blogą įspudį tiek Pabaltėj, tiek Vakarų Europoj.

Latvių spauda įvykius svarsto labai atsargiai. Pasitenkinama daugumoj ilgiausiais, net kelių puslapių pranešimais apie faktinąjį dalykų stovį Lietuvoj. Kai kurie laikraščiai tačiau pareiškia, kad politinis susiartinimas su Lietuva dabar pasunkėjęs del neigiamo Lietuvos tautininkų nusistatymo Pabaltės sąjungos atžvilgiu. Estų spauda perversmu Lietuvoje patenkinta. Suomių tuo tarpu nuo komentarų susilaiko. Švedų ir norvegų spauda įvykius Lietuvoj nušviečia palankiai. Italų fašistų spaudos komentarai naujai Lietuvos vyriausybei ir susidariusiai padėčiai, bendrai paėmus, palankūs.

Amerikos, kaip ir daugelio kitų, labiau nutolusių valstybių spauda pilna daugiausia sensacingų, nieku nepagrįstų pranešimų apie įvykių eigą Lietuvoj, kaip apie kavalerijos kovas žaliajam kalne, pėstininkų susirėmimus Veiveriuose, provincijos kariumenės žygius į Kauną ir kt. Stengiamasi sudominti publiką panašiomis perdėtomis žiniomis, ji aiškina įvykius dažnai visai nesorientuodama.

Trimitas.

LIETUVIŲ MOKYKLOMS!

Iš Lietuvos gavome Damijonaičio *"ABC" ir "Vaikų Darželis,"* tai yra, rnakvedžiai vaikus mokinti lietuviškai nuo pat pradžios, ir truputį prasilavinusius.
ABC kaina — — — 35c.
Vaikų Darželis — — 60c.
VIENYBĖ
193 Grand St., B'klyn, N. Y.

JONAS KANTAUTAS

"Vienybės" įgaliotinis Connecticut valstijoj, priima spaudos darbus, knygų užsakymus ir prenumeratą už "Vienybę"
58 Fourth St., Ansonia, Conn.

FLIT
Naikina VABZDŽIUS, MUSES, BLAKES Tarakonus Ir Kitus Gyvunėlius
Get a can of FLIT today!

GARSINKITĖS "VIENYBĖJE"

BENJAMIN FRANKLIN

Benjamin Franklin, kuris pavadintas pirmas garsus amerikietis, gimė Bostone, Sausio 17 d., 1706 m. Jo tėvas gamino muilą ir žvakes, ir jaunasis Benjamin, turėdamas tik dešimts metų, dirbo tėvo šapoj. Truputį vėliaus randame jį dirbant brolio spaustuvėj. Bet neužilgo apleido brolį ir nuvyko į Philadelphiją. Po kelių metų labai sunkaus darbo jis su draugu nupirko laikraštį, kurį pervadino "Pennsylvania Gazette." Neužilgo buvo pirmas spaudėjas Pennsylvanijoj, ir savo darbštumu ir taupumu tapo turtingas.

1732 m. Franklinas atspausdino jo garsią "Poor Richard's Almanac," rinkinys pritaikintų priežodžių del pasisekimo. Philadelphijoj jis įkurė pirmą viešą knygyną ir galime sakyti, kad tas buvo pradžia dabartinės viešos knygyno sistemos Amerikoje.

1750 m. įsteigė akademiją, kuri šiandien yra garsus Pennsylvanijos Universitetas.

Franklinas pardavė savo laik raštį ir spaustuvę ir pradėjo daryti bandymus su elektra. Jo didžiausias išradimas, be abejo, yra žaibo lazdelė. Laike baisios audros su perkunija Franklinas paleido šilkinį lakuną ir pritraukė žaibą. Daugelis jo išradimų nustebino pasaulį.

1752 m. jis tapo išrinktas nariu Pennsylvanijos Susirinkimo, ir išrinktas pačto viršininku visų kolonijų. Penkiems metams vėliaus buvo išsiųstas į Angliją politiškais reikalais. Jam bunant Anglijoj, Krasos Aktas buvo priimtas, nepaisant Franklino protestų House of Commons. Jis stengė nukreipti karą, bet nebuvo pasekmingu ir jis sugryžo namon 1775 metuose. Franklinas budamas 70 metų, buvo išrinktas delegatu į Kontinentinį Kongresą ir buvo vienas iš penkių vyrų pagaminti Nepriklausomybės Deklaraciją. Vėliaus buvo pasiųstas Francijon prašyti karaliaus pagelbos kolonijoms. Jam pasisekė padaryti sutartį su Francija, ir 1778 m. Francijos jureiviai išplaukė į Ameriką. Revoliucijos karui užsibaigus, Franklinas turėjo pasilikti Francijoj dar dviems metams ir per tą laiką pagamino sutartis su kitoms Europos šalims, respublikos vardu. Kongresas jį paliuosavo ir nespėjo sugryžti namon, kuomet buvo išrinktas prezidentu Pennsylvanijos Valstijos Tarybos. 1787 m. Franklinas buvo narys Seimo, kuris pagamino Suv. Valstijų konstituciją. Balandžio 17 d. 1790 m. sulaukęs 84 metų Franklinas mirė.

F. L. I. S.

"Plaukite po Amerikos Vėliava"

Nupiginta ten ir atgal kelionė trečia klesa į

LIETUVĄ

tik $203.00 ir brangiau per Cherbourg ar Bremen

DABAR laikas daryti planus atlankyti tėvynę 1927 metais. Jusų naudai išeis patyrinėjimas nepaprastai gerų įrengimų ant laivų ir operuojamų Suvienytų Valstijų Valdžios.

Ten rasite patogumų kelionei apie kurius nebuvo sapnuota keli metai atgal, su specialėmis ekskursijomis sudarytomis iš jusų pačių tautiečių.

Vasario mėnesį išplauks:
S. S. PRESIDENT ROOSEVELT Vasario 9
S. S. GEORGE WASHINGTON Vasario 19
S. S. REPUBLIC Vasario 23
S. S. LEVIATHAN (via Cherbourg) Vasario 26

Jusų vietinis laivakorčių agentas galės suteikti pilnas informacijas apie šitus ir kitus išplaukimus, taipgi apie speciales ekskursijas, kurios yra ruošiamos; arba rašykite tiesiai pas:

United States Lines
45 Broadway, New York City
(Phone, Whitehall 2800)

MIEGOKITE PATOGIAI

Tik sveiki gali patogiai miegoti. Jei nervingai, erzulingi, išvargę, negalite miegoti, atsikeliate ryte vis nuvargę, jus žengiate žemyn; tai ženklai kuno silpnybių. Inkstai ir puslė gal reikalingi pagelbos išmesti nuodus, kurie tas bėdas gamina. Gerkite daug vandens ir bandykite Gold Medal haarlem oil capsules (vienatiniai tikrosios), tai pagarsėjęs pasauly diuretiškas akstintojas. Dėžutės po antspauda.

GOLD MEDAL HAARLEM OIL CAPSULES

Ieškokite vardo GOLD MEDAL ant dėžučių ir neimkite kitokių. Visose aptiekose, 35c., 75c., $1.50.

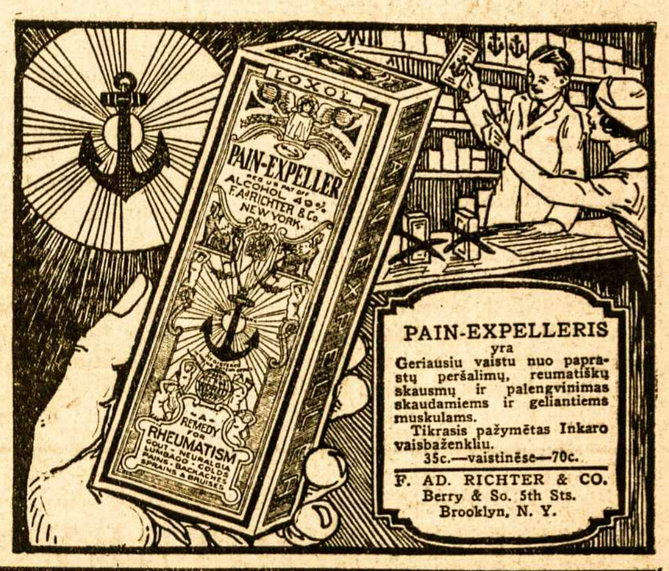

Štai Ką Žmonės Sako Apie Naujokų Cigarus

p. ANT. TACILAUSKAS, 999 Grand St. Brooklyne, geriausių valgių Restauracijos užlaikytojas, sako: "Naujoke ir vėl prisiųsk 500 Cigarų, nes iš Litografijos spaustuvės mechanikai, po valgiui kitokių neima, o visada JOHN'S CIGARO reikalauja. Ketvirtas metas juos laikau, gerai patinka ir Amerikonams".

WHOLESALE CIGAR DEALER, Mr. J. BALSAVAGE, 51 Sheridan St. (Phone W. B. 6962-R.) Wilkes-Barre, Pa., taip rašo: "Your Cigars are very good; please send again of the Brands 1000 JOHN'S CIGARS hand made; 1000 Petro Naujoko, and 200 L. D. K. Vytauto 15c. for retail. Hurry up!"

PILIETIS L. ALEKSEJUS, 33 Hudson Ave., Brooklyn, savininkas švariausios Restauracijos toj dalyj miesto, kuris jau keliolika metų pardavinėja šiaip kalba: "PETRAI, pasiskubink atgabent 300 Cigarų, jie taip greit ir vėl išėjo, Edisono Power House darbininkai, vis JOHN'S CIGAR graibo".

Daugybės privatiškų žmonių ir biznierių Brooklyne ir kituose miestuose, taip kalba ir rašo apie JONO ir PETRO NAUJOKŲ CIGARUS!

Gerbiami Viengenčiai! ir kituose miestuose reikalaukit nuo savo miesto biznierių NAUJOKŲ CIGARŲ. Restauracijose, užeigose, pas barberius ir kituose štoruose mes pristatome visur per pačtą, daug ar mažai. — Visiems biznieriams, agentams ir privatiškiems žmonėms apmoka prisiuntimo lėšas. Rukysit ir džiaugsitės NAUJOKŲ CIGARAIS.

LIETUVIAI PAS LIETUVIUS! Rašant adresuokit:

NAUJOKŲ CIGAR SHOP
267 Division Ave., Brooklyn, N. Y.

VIETINIAMS žinotina: tarpe Marcy ir Rodney Sts.

CYPRESS HILLS RESTAURANAS

Šiuomi pranešu visiems pažįstamiems, kad aš atidariau VALGYKLĄ, kurioje gaminame Amerikoniškus ir Lietuviškus Valgius pagal kostumierių skonį. Tad kviečiu kiekvieną atsilankyti del persitikrinimo, o užtikrinu, kad liksit patenkinti.

OSWALD KIBURIS
948 Jamaica Av. (kamp. Meeker Av.) Tel. Cypress 4672 *B'klyn, N. Y.*

Kas yra žmogaus amžinas priešas — šaltis. Jis netik sunkiausias ligas įvaro, bet ir į grabą paguldo. Bet tie, kurie varto ja po plačią Ameriką pagarsėjusius URBAN'S COLD POWDERS (Miltelius nuo šalčio), jokių šalčių nebijo. Už 75 centus už baksą apsiginkluok nuo savo nuožmaus priešo!

URBO LAX TABS (25 centai už skrynutę) yra kai kanuolė prieš kitą amžiną žmogaus priešą—vidurių užkietėjimą—kuris žmogui pagamina daug rupesčių ir sunkių ligų.

Lietuviškų, Bulgariškų, Homeopatiškų ir kitokių vaistų tegalima gauti gerų pas —

F. URBONAS
151 METROPOLITAN AVE., BROOKLYN, N. Y.
Telephone Greenpoint 1411

Telefonas W.-B. 7799

Dr. Vincas L. Brookus
LIETUVIS DENTISTAS
8 So. Main Street
Wilkes Barre, Pa.
(2-ros lubos — kambarys nr. 19)

S. K. GRIŠIUS

Agentas "Vienybės" ir kitų tautiškų laikraščių Chicagoj. Norinti užsirašyti "Vienybę" ar užsimokėti prenumeratą bei pirkti šėrą, kreipkitės siuo antrasu:

2441 W. MARQUETTE RD.
CHICAGO, ILL.
Phone Republic 3831.

KELETAS VIENYBĖS MOKSLO KNYGŲ

BIOLOGIJOS VADOVĖLIS
Parašė M. Stankevičius
Šiame vadovėly nupasakojama iš kur ir kaip atsirado gyvybė ant žemės, kokios rušies gyvulių ir augalų yra ar buvo ant žemės, kaip aplinkybės veikia į gyvulius. Paskui atpasakojama žmonijos atsiradimo istorija ir pirmųjų žmonių gyvenimas. Pusl. 164 su pav. Spausdinta Vilniuje 1924 m. ---------- *$1.25*

LENKŲ TAUTOS ISTORIJA
Vladislovo Smolenskio,
Vertė Ant. Kasakaitis
Vertimą redegavo Kauno universiteto prof. Jonas Yčas. Ši knyga yra vartojama kaipo rankvedis lenkų tautos istorijos Kauno universitete. Yra liečiama ir lietuvių tauta, kada ji turėjo ryšius su lenkais. Pusl. 582. ---------- *$3.00*

PASAULIO ISTORIJA
Parašė H. G. Wells
Vertė V. K. Račkauskas
Čia yra pirmas tomas garsaus pasauly veikalo, kurį lietuviams parupino Tėvynės Mylėtojų Draugija. Pirmame tome atpasakojama gyvybės atsiradimo teorijos, žmonijos atsiradimas ir istorijos pirmųjų civilizacijų, atsiradimas raašto, dievų, religijų, baudžiavų. Yra istorijos žydų, arijų, graikų, persų ir Aleksandro Didžiojo. Pusl. 295, su pav. apdaryta *$2.25*

SENOVĖS RYTAI IR EUROPA
Parašė Prof. R. Viperis
Jei norite žinoti kas dėjosi Europoje pirm Kristaus laikų, įsigykite šią knygą. Aprašo tautas nepažinusias metalų, istoriją Egypto, Asirijos, Hititų, Kaldajų, Krotėnų ir Graikų. $1.50

VIENYBĖ
193 Grand Street
Brooklyn, N. Y.

NAUJI LIET. REKORDAI

Kalėdiniai
1. Šventa Naktis *(J. Butėno)* ir Kai Jau Kristus Gema
2. Ei, Kalėdos! *(Vanagaičio)* Kalėdų Pasveikinimas *(Vanag.)* *Įdainavo Biežienė ir Černienė*

Justo Kudirkos
3. Džinguliukai, ir Dul Dul Dudelė

Moterų Duetai
4. Muzika-Muzika *(Vanagaičio)* Dainuok Sesele, Lepunėlė *Įdainavo Biežienė ir Černienė*
5. Oi, Berneli Vienturi *Įdainavo Grigaitienė ir Sodeika* Visur Tyla *(Sulginas)*

K. Sabonio
6. Pamylėjau Vakar, ir Varge, Varge
7. Daina Apleidžiant Tėvynę, ir Mažas Mano Stonas

Kaina po 75 centus
persiuntimas 50 centų.

Vienybės Rekordų Skyrius
193 Grand St., Brooklyn, N. Y.

Columbia Grafonola

KASMOČIUS ir TUBA
(Praeidami atsižvelgkite į šį namą)
260 HUMBOLDT ST.
Brooklyn, N. Y.
Telefonas Stagg 2481
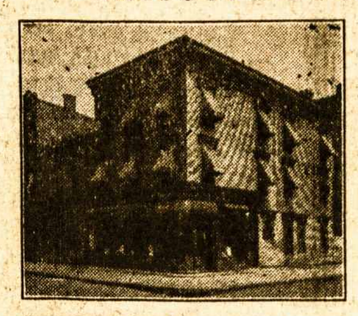
Užlaikome lietuviams užeigos vietą ir turime Gražią Ruimingą Svetainę del įvairių Mitingų ir Pokilių (Lietuvių Kriaučių Kontraktoriai užlaiko savo ofisą mūsų svetainėje)
Visuomet reikale kreipkitės pas: —
KASMOČIUS ir TUBA
260 Humboldt Street
Brooklyn, N. Y.

Tel. Stagg 0783 *Notary Public*
Juozas Levandauckas
GRABORIUS
Patarnauju visiems be skirtumo, parsamdau automobilius kiekvienam reikale: vestuvėms, krikštynoms ir šiaip pasivažinėjimams. Kainos žemos.
Ateikite ir Persitikrinkite
107 Union Avenue, Brooklyn, N. Y.

SVEIKATA ir DUONA

Kodel Lietuviai yra sveikiausi ir stambiausi žmonės? — Delto, kad valgo tikrų miltų, "lietuvišką" duoną, kurioje, kaip mokslininkai išrado, yra pilna taip vadinamų vitaminų — būtinai reikalingų žmogaus sveikatai.

Geriausią Lietuvišką Duoną ir keksus, pyragaičius vestuvėms ir pokiliams, kepa

KEPTUVĖ "GARSAS"
W. Masiulevich ir A. Shrupski (savininkai)
209 BEDFORD AVENUE
Brooklyn, N. Y.
(Tel. Greenpoint 2876)
— Siunčiam ir į kitus Miestus —

CUNARD
Į LIETUVĄ
(per Angliją)
sumažinta kaina 3 klesos sugrąžtinių laivakorčių

Į KAUNĄ ir ATGAL ant
BERENGARIA ir
AQUITANIA $215
MAURETANIA ... $211

Į LIEPOJĄ IR ATGAL ŠIAIS LAIVAIS — $186.

Į Lietuvą greitu laiku. Išplaukimai kas Subatą. Keleiviai nepiliečiai įleidžiami be kvotos varžymų. Visi 3 klesos keleiviai turi kambarius. Neprilygstamas švarumas. Puikus maistas. Kreipkitės prie vietos agentų ar į

CUNARD LINE,
25 Broadway, New York

Brooklyno ir Apylinkės Žinios

"Vienybės" Adresas: 193 Grand Street, Brooklyn, N. Y. Telefonas: Greenpoint 2427.

"VIENYBĖS" AŠTUNTAS METINIS SEIMAS — KOVO 5 DIENĄ

Poseiminės Iškilmės Kovo 6 d. Knapp Mansion

Šįmet "Vienybės" 8-tas Metinis Seimas įvyksta Kovo 5 d. Visi "Vienybės" Bendrovės Šėrininkai (-ės), kaip iš arti, taip iš toli, prikviečiami tas dienas sau pasižymėti stambiomis raidėmis ant kalendoriaus.

Sena ir galinga Amerikos Lietuvių Armija, stovinti prie "Vienybės" savo Tėvynės ir savo Reikalų Amerikoje sargyboje, turės gražų ir didingą susitikimą. Įžengiame į 41-mus metus "Vienybės" gyvavimo, taipgi šįmet sueina ***Dvidešimts Metų,*** kaip "Vienybė" persikėlė iš Pennsylvanijos į Brooklyną — tai buvo Spalio 1, 1907. Tai yra savo rųšies Jubilėjus!

Taipgi svarbu turėti kuodidžiausis skaičius iš musų Tukstantinės Armijos šėrininkų, kareivių ir vadų, nes apart peržvalgos gražiai bujojančios "Vienybės" pramonės, turime begalinę čia savo amerikoniškų reikalų apkalbėti, taipgi susicementuoti idėjoje linkui Tėvynės Lietuvos, kurioje įvyko gana ypatingi perversmai.

Ant rytojaus po Seimo, t. y. Kovo 6 d. įvyksta didelės poseiminės iškilmės, su vakariene ir balium Knapp Mansion Svetainėje.

PREKYBOS BUTO ATEIVYBĖS REZOLIUCIJA WASHINGTONAN

Lietuvių Prekybos Butas, savo susirinkime išnešė dvi rezoliucijas, kurios bus pasiųstos Washingtonan į atatinkamas valdžios įstaigas. Pirma rezoliucija yra reikalaujanti padidinimo Lietuvių Ateivybės Kvotos. Antra rezoliucija — protestuoja už skaitymą Lietuvių - "rusais," prie išsiėmimo pilietybės poperių.

Tai pagirtinas ir labai svarbus L. P. Buto žingsnis!

Tarpe kitų daugelio svarbių nutarimų — nutarta greitu laiku išspausdinti Lietuvių Prekybos Buto Metraštį, kuriame bus surašyti visi prie L. P. Buto jau susiorganizavę biznieriai ir profesionalai, su jų firmų adresais, ir tokias gražias kortas paskleisti po visą miestą, kad Lietuviai žinotų, kur kokiame reikale kreiptis ar telefonuoti. Su tuo bus pavesta energingas vajus suorganizuoti ant Metraščio kitus biznierius, kurie dar šioje svarbioje organizacijoje nepriklauso.

Reikale surengimo Sharkey-Žukausko vakarienės, pavesta darbuotis tam tikrai komisijai. Taipgi išrinkta Nominacijų Komisija. Perstatyta naujas narys — Alekas Nagen.

Butietis.

PASKUTINIS PAKVIETIMAS Į MILŽINIŠKĄ MASS-MITINGĄ!

Brooklyno-New Yorko ir apylinkių Lietuviai ir Lietuvaitės! Jums visiems rupi gauti teisingesnių žinių apie dabartinius nuotykius Lietuvoje, negu jums ligšiolei pasakojo parapijų salėse klerikalų kalbėtojai, taipgi savo mass-mitinguose komunistų rėksniai gešeft-macheriai.

Nei vieni jie tikros teisybės nepasakė! Tai Lietuvių Liaudies prigaudinėtojai ligšiolei į jus kalbėjo. Laikas nutraukti jiems kaukę!!!

Ta kaukė jiems bus nutraukta šį Šeštadienį, Sausio 15 d. vakare, Miller's Grand Assembly salėje, Grand ir Havemeyer Strs. Šias prakalbas rengia demokratingi lietuviai — Sandariečiai ir socialistai. Kalbės geriausi žinomi kalbėtojai: Dr. M. J. Vinikas, adv. F. J. Bagočius, red. St. E. Vitaitis ir Red. P. Grigaitis.

Visi susirinkite! Lai nė vienas nepaliks namie, kuomet bus išdėstoma teisingas žodis apie Lietuvos padėtį. ***Rengėjų Kom.***

LIETUVIŲ AMERIKOS PILIEČIŲ KLUBO STOVIS

Sulyg išleistos metinės apyskaitos iš stovio Lietuvių Amerikos Piliečių Klubo, pasirodo, kad šis Klubas gana gerai pasilaiko. Visas turtas neša $16,373 55c., imant drauge ir dailų Klubo namą ant 1153 Putnam Av. (už kurį jau išmokėta $12,900)

Narių yra 409. Per 1926 metus mirė 8 nariai: Petras Vilkaitis, Jonas Kivoras, Juozas Sinkevičius, Kazimieras Palšis, Jonas Burdulis, Ona Tumelienė, Mot. Dičpinigaitis, Juozas Stočkus.

Per metą įstojo naujų narių 36, išbraukti 28.

Klubo Pildomasis Komitetas yra šie:

Lyderis — A. Kendrick, 49 Union Av.

Pirmininkas — J. Karpus, 513 Cleveland St.

Prot. Rašt. K B. Kriaučiunas. 84 Crystal St.

GLOBOS DRAUGIJA AUGA

Ketvirtadieny buvusiame L. M. Globos Dr-jos susirinkime paaiškėjo, kad ši Draugija sparčiai auga. Prie pereito meto buvusių narių didelio burio, per Naujų Metų vakarėlį prisirašė 6 nauji. Šiame susirinkime dar įsirašė nauji: J. Ginkus, A. Mikalauskas ir p. Vyzienė perstatė Kat. Mitkienę.

Šiame susirinkime užsimokėjo senieji šelpėjai po $1.00 šiems metams: J. Vyzas, El. Vyzienė, J. O. Širvydas, K. Širvydienė, R. Kručas, Vincė Stanienė.

Naujų Metų vakarėlis davė gryno pelno $11.08. Aukų tada surinkta $16.00. Narių mokestys $8.00. Daiktų laimėjimas — $42.00 (dar yra knygučių negrąžintų). Viso nuo vakarėlio $77.08.

Nutarta pasiųsti našlaičiams: $25.00 Kaunan, $50.00 Vilniun.

Taipgi nutarta surengti "Blynų Vakarienė" prieš užgavėnias, pagerbimui "Našlaičių Senbernių." ***Korespondentas***

Naujos Knygos

Tik iš spaudos išėjo dvi Vanagaičio dainos: — ***Mamytė,*** vienam balsui, sopranui arba tenorui — 60c. ir ***Aš Bijau Pasakyt.*** vienam balsui, sopranui arba tenorui — 40c. Gaunamos ***"Vienybėje", 193 Grand St., Brooklyn, N. Y.***

ARTISTO KRIAUČIUNO BENEFISUI VAKARAS

Neužilgo Brooklyne turėsim du svarbiu vakaru pagrečium, tai: Aido Choro "Grigutį" — Sausio 30 d. ir Operetės Draugijos Dramos Skyriaus statomą scenon pulkų veikalą "Motina" — Vasario 6 d. nuo 3:30 val. po pietų, Transfiguration Hall, Hooper St. ir Marcy Av.

Ypatingai visuomenė susidomėjusi vakaru "Motina," kuris rengiamas pagerbimui ilgametės darbuotės musų seniausio artisto-mėgėjo, p. K. B. Kriaučiuno. Reikia pastebėti, tik tas, kad nekuriose vietose aidiečių "Grigutis" stovi lange, o "Motina" — už pečiaus. Rodos turėtų buti gana vietos abiem.

Pastebėjęs.

MASPETHO AUDITORIJOS VAKARIENĖ SUDOMINO BROOKLYNĄ

Daugelis klausinėjo "Vienybės" ofise bilietų į Maspetho Auditorijos vakarienę ir balių, kuris įvyksta šį Sekmadienį, Sausio 16 d. Dabar "Vienybės" ofisan priduota kiek bilietų (kožnas po $1.50), todel norinti, kviečiami pasipirkti.

Vakarienė, kaip tikrina rengėjai, busianti viena iš šauniausių. Nuo 4 val. popiet — šokiai ir pasilinksminimai, o nuo 6 v. vakarienė. Turėsią dailią programą. Visa nauda — statymui didelės Brooklyno ir Maspetho Lietuviams Svetainės — Auditorijos.

Nuvažiuoti iš Brooklyno — Grand St. karu iki Maspeth Av. Nr. 8.

RAUDONIEJI GAIDŽIAI JAU GRUMOJA KALBĖTOJAMS

Mizara "NeLaisvėje," paminėjęs, kad į šio šeštadienio prakalbas Brooklynan atvažiuoja sakyti prakalbas Grigaitis, Michelsonas ir Bagočius, kuriuos pavadina — "trys socialistų žvaigždės," ir iš anksto užbaido kalbėtojus sekamai: "pažangioji Brooklyno visuomenė nepakęs, jei kalbėtojai, pasakę žodį prieš fašistus, dešimtį tulžies liejimo žodžių išpils ant komunistų." Del Grigaičio šiaip užreiškia, kad jis Chicagoje bandęs "durti menševikišku peiliu žaizduotan komunistinin kunan" ir "Chicagos darbininkai neleido jam burnotis. Tatai jis turėtų atsiminti ir Brooklyne."

Ką tas raudonasis gaidys nori pasakyti? Ar jis nori kalbėtojus įbaidyti, kad nekalbėtų teisybės apie komunistų suktybes? Na, tas gaidys perdaug sau drąsos leidžia kalbėti... Ir meluoja. Niekas Grigaičiui Chicagoje kalbos netrukdė, ir niekas Brooklyne dar nesutrukdė kalbų demokratinio nusistatymo žmonėms. Bekampio kumščio laikai jau senai supuvo...

Demokratas

PO MIESTĄ PASIDAIRIUS

— ***Tarybos Konferencija.*** — Šį Sekmadienį, nuo 9 val. iš ryto, "Vienybės" Svetainėje, įvyksta Amerikos Lietuvių Tarybos svarbi konferencija. Joje dalyvauja iš toli atvažiavę Lietuviai veikėjai.

— ***Vedasi Adv. Jurevičius.*** — Žinomas advokatas, J. R. Urevich, susižiedavęs su p-le Jule Kairiute, rengia savo dailias vestuves, Vasario 27 d., Knapp Mansione.

— ***Petrauskas jau Amerikoje*** — Sausio 7 d. atvyko Amerikon musų kompozitorius, M. Petrauskas. Jis trumpai New Yorke te sustojęs, buvęs užėjęs "Tėvynėn" ir apie Lietuvoje perversmą šiaip pasakojęs: "Revoliucija įvyko netikėtai ir nelauktai. Po perversmų, žmonės labai nustebo ir nežinojo kas čia nutiko. Betvarkių bei ginkluotų susirėmimų nebuvo, išskyrus keletą betikslių šuvių 16-17 Gruodžio nakties metu."

PRAMOGŲ KALENDORIUS

Sausio 15, 1927, Jaunų Lietuvaičių Draugijos, 3-čias Metinis Balius, Shuberto Svetainėje, Broadway ir Monroe St., Brooklyne.

Sausio 16, 1927, Maspetho Lietuvių Auditorijos vakarienė ir balius, "Atateka" Demokratų Klube, Maspeth Av.

Vasario 6, 1927, Lietuvių Operetės Dr-jos dramos skyrius vaidina 4-rių veiksmų, Pr. Bajoro rašytą dramą — "Motina." Šis vakaras skiriamas K. B. Kriaučiunui, paminėjimui jo 20 metų darbuotės scenoje. Meldžiame visus, nieko tą dieną nerengti. — ***Komitetas***

Gegužės 24 d. "Vienybės" Didžioji Ekskursija Lietuvon, laivu "Estonia."

JAU SUDAROMA "VIENYBĖS" EKSKURSIJA LIETUVON

Gegužės 24 d. Laivu "Estonia"

Užbaigta derybos tarpe "Vienybės" Bendrovės ir įvairių laivų kompanijų delei šįmet ruošiamos vienos iš didžiausių Amerikos Lietuvių Ekskursijų Lietuvon. Susitarta su Baltic American Line, kuri priteikia "Estonia" — vieną iš savo didžiausių laivų, vežančių tiesiai iš New Yorko (teisingiau — iš Brooklyno) į Klaipėdą. Ekskursija išplauks po vadovybe "Vienybės" Bendrovės, Gegužės 24 d.

Todel visi Amerikos Lietuviai, kurie šįmet ketinate važiuoti Lietuvon pasisvečiuoti, jau laikas pradėti ruoštis ir rašyti del aplikacijų šiuo antrašu: — ***"Vienybės" Ekskursija 193 Grand St., Brooklyn, N. Y.***

UŽRAŠYKIT "VIENYBĘ" SAVO GIMINĖMS IR PAŽĮSTAMIEMS LIETUVOJE

Real Estate

Palei Bedford Av. ant Sandford St., 8 šeimynų medinis namas. Kaina $10,000. Cash $1,500. Iš pirmų rankų. Geras pir-

Cypress Hills, 3 šeimynų mukinis.

Williamsburg sekcijoj, 6 šeimynų muro namas. Visi šviesųs kambariai, su visais įtaisais. Kaina $18,500. Cash ant sutikmės.

Kas myli toliau nuo miesto -- Hollis, L. I. lotas 30 per 100 1 šeimynos namas su garadžiu ir visais įtaisais. KĘaina $7,800. Cash ant susitaikymo.

Bargenas — 2 šeimynų murinis namas su porčiais, 4 karų garadžium, 2 štymo pečiai. Kaina $14,700. Cash $5,000. Blokas nuo Jamaica Av. Stoties.

8 šeimynų murinis namas, 5 kambariai kiekvienai šeimynai. Elektros šviesos, geros rendos, palei Williamsburg Tilto Plaza. Kaina $18,500. Cash $2,500.

Palei Wyckoff Av. stotį, 2 šeimynų muro namas su visais naujausiais įtaisais, 2 štymo pečiai, 2 karam garadžius, 4 metų senumo, su porčiais. Kaina $16,000. Cash $5,000.

Bushwick Section. — 8 šeimynų muro namas po 5 kambarius kiekvienai šeimynai. Labai gražus namas. Pirmas pamatęs nepraeis nepirkęs. Rendų metams $2,544. Kaina prašo $18,000. Cash $4,000.

WALTER SHABUNAS 193 Grand St., B'klyn, N. Y.

Per dešimtį metų specialistas gydyme visokių kojinių ligų — sutinimų ir dieglių pirštuose, pėdoje, kulnyje, blauzdoje ir kelyje — pasekmingai pašalina įaugusias nagas, kornus, pritrynimus ir sustiprina krintančią pėdą.

LIETUVIS KOJŲ IR PEDŲ SPECIALISTAS

DR. JOHN J. GILLIN

Chiropodist-Podiatrist

203 Havemeyer St., Brooklyn, N. Y.

Valandos: 10-12 ir 2-8, šventad. ir sekmd. 10-1.

Phone: Stagg 1985.

Panedėliais ofisas uždarytas.

Mano Hygieniški Milteliai tikrai paliuosuos nuo kojų nemalonaus kvapo, peršėjimo, nieztėjimo ir tt. Stiklas $1.00. — Skaudamiems kojų muskulams, nuvargusioms kojoms ir tt vartokite Dr. Gillin's Pedic Remedy — greitai pagelbės. Bonka $1.00. Užsakymus ir pinigus siųskite mano ofiso adresu.

PRANEŠIMAS

Šiuomi pranešu visiems savo draugams ir pažįstamiems, lygiai ir visuomenei, kad aš atidariau

Restaurantą ir "Self Service Lunch Room"

pagal naujausią madą, kurioj galima gauti visokios rųšies maistą, kaip lietuvišką, taip ir amerikonišką. Aš manau, kad kiekvienas sutiks su manim, kad šviežias ir sanitariškas maistas tai žmogaus sveikata. O sveikata yra turtas, tad aš užtikrinu kiekvieną, kuris atsilankys pas mane, taps pilnai tuomi aprupintas. Tad kviečiu kiekvieną atsilankyti.

YALE RESTAURANT

540 GRAND STREET, BROOKLYN, N. Y.

Tarpe Union Ave. ir Lorimer St.

Savininkas WALTER AMBOT.

Geriausias Lietuviškas

LORIMER RESTORANAS

Savininkės: J. Marčiukienė ir A. Lukauskienė

Čia gaunama sveiki, gerai pagaminti, lietuviški ir amerikoniški valgiai. Musų kostumeriai yra visados pilnai užganėdinti.

417 LORIMER STREET BROOKLYN, N. Y.

PASIRENDAVOJIMUI

Išsirendavoja kambarys, jeigu norima, ir valgis pagaminamas. Atsišaukite: Mrs. *Sabis, 388 So. 1st St., Brooklyn, N. Y.* (Kambaris No. 3) (7

PARSIDUODA

Parsiduoda Restoranas. Biznis išdirbtas nuo daugelio metų ir daromas didelis. Lietuviais apgyventoje vietoje. Pardavimo priežastį sužinosit ant vietos. *673 Driggs Ave. Brooklyn, N. Y.* (0)

Parsiduoda rakandai fornišiai 10 kavalkų Dining Ruimo, 3 kavalkų miegamo ruimo, 6 kavalkai virtuvės su aisbaksiu, 1 karpeta ir siuvama mašina, gramafonas, didelis baltas gezinis pečius, gera proga pirkti už prieinamą kainą. Aš noriu greit parduoti, nes apleidžiu plcišą. Kreipkitės greitai. *Supt. 1330 Eastern Parkway, Brooklyn, N. Y.* (9

Užrašykit "Vienybę" Giminėms ir Pažįstamiems Lietuvoje

TEL. STAGG 9523 — NOTARY PUBLIC

RAPOLAS KRUCH'AS

FOTOGRAFAS

499 GRAND STR.

COR. UNION AVENUE BROOKLYN, N. Y.

Phone Juniper 7378.

M. BELIAUSKAS

B A L L A S C O .

Laisniuotas Graborius

Parsamdom automobilius vesel-ijoms, krikštynoms ir šiaip pasivažinėjimams.

61-52 Grand Street

Maspeth, N. Y.

— Petrai, kur taip skubi niesi?

— Einu pas **Juozą Abazorių.**

— Kas tenai naujo **yra?**

— Tai yra geriausi lietuviška užeiga del visų lietuvių. Jis užlaiko geriausius valgius, saldžius ir karčius gėrimus, kvepiančius cigarus. Tai einam abu kartu.

— Koks jo adresas?

93 WYTHE AVE., Brooklyn, N. Y. Tel. 4520 Greenpoint

Tel. Greenpoint 4428

Dr. John Waluk

Valandos:

nuo 8 iki 10 iš ryto

nuo 1 iki 3 po pietų

nuo 6 iki 8 vakare

Nedėliomis pagal susitarimą

161 North 6th Street

Brooklyn, N. Y.

Tel. Mansfield 9319

Dr. Ed. W. Zukauskas

1114 Foster Av.

Brooklyn, N. Y.

Valandos:

1—2 P. M.

6—8 P. M.

Nedėliom pagal sutartį

Kaip privažiuoti: Franklin Av. karu persimainyt ant Park Circle ant Smith St. karo. Važiuojant Brighton Beach Linija išsėskit ant Newkirk Avenue

Tel. Stagg 4409

A. RADZEVIČIUS

GRABORIUS

(Undertaker)

416 Metropolitan Avenue

netoli Marcy Av., Brooklyn, N. Y.

Parsamdau Dailius Automobilius vestuvėms, krikštynoms ir kitokiems pokiliams

Telefonas: Stagg 9105

DR. A. PETRIKA

LIETUVIS DENTISTAS

X-Spindulių Diagnoza

221 SOUTH 4th STREET

BROOKLYN, N. Y.

Priešais "Bridge Plaza"

Valandos: 10—12 prieš piet

2—8 po piet.

Penktadieniais ir Sekmadieniais tik sulyg sutarties

Tel, 595 Greenpoint.

DAKTARAS

J. S. Misevičius

Office Hours:

8-10 A. M.

12-2 P. M.

6-8 P. M.

270 Berry St., B'klyn.

LINKSMŲ LIETUVIŲ KABARETAS

"CLUB WHITNEY"

3220 Avenue U Brooklyn, N. Y.

SAVININKAS ALEX J. NAGEN

SVEČIŲ UŽEIGA - RESTORANAS SU SKANĖSIAIS - JAUNUOMENEI KABARETAS - ŠOKIAI

Linksma - Smagu - Draugiška

Savininkas yra visų pažįstamas garsaus Semkin's Hotelio Menadžeris.

Phone: Esplanade 8705.

KELRODYS: Automobiliais — Ocean Ave. iki Ave. U po kairei Flatbush Ave. iki Ave. U po tiesiai.

LESSINGO MĖSINYČIA

Geriausia Lietuviška Mėsinyčia, kurioje galima gauti šviežių ir rukytų mėsų, Lietuviškų Skilandžių ir dešrų. Gaminu taip kaip del savęs. Malonėkite ateiti, o persitikrinsite, kaip aš mandagiai visiems patarnauju.

A. LESSING

410 LORIMER STREET BROOKLYN, N. Y.

Pianai, Gramafonai, Armonikos, Gitarai ir Daug Kitokių Muzikališkų Instrumentų.

Kainos Labai Numažintos.

Rolei Pianams ir Rekordai Gramafonams. Lietuviški ir kitoki. Prisiunčiam į namus. Taisom ir Tuninam Pianus ir Gramofonus.

JONAS B. AMBROZAITIS

560 GRAND STREET, BROOKLYN, N. Y.

Telephone: Stagg 9942.

Garsinkites "Vienybėje"

Nec. spaudos archyvo saugykla