"Vienybē" Yra
SENIAUSIAS AMERIKOS
LIETUVIŲ LAIKRAŠTIS
Visi "Vienybę" Myli.

VIENYBĖ

LITHUANIAN TRI-WEEKLY

"Vienybės" Kaina
AMERIKOJE - - $4.00
LIETUVOJE - - $5.00
Pavienis Numeris 4c.

NO. 12 — Ketvirtadienis, SAUSIO (JAN.) 27 d., 1927, Brooklyn, N. Y. — METAI XLI

(Telephone: 2427 Greenpoint) — Entered As Second Class Matter October 23, 1907. At The Post Office at Brooklyn, N. Y., Under the Act of March 3rd, 1879 — (Telephone: 2427 Greenpoint)

NAUJAUSI TELEGRAMAI

Kaunas. Jonas Vileišis, rašydamas "L. Ž." išeina prieš norimas pastangas keisti Lietuvos konstituciją.

Kaunas. Sveikinant prezidentą Smetoną su Naujais Metais nedalyvavo iš diplomatų rusų ambasadorius Aleksandrovskis ir anglų Vaughan.

Kaunas. Per penkius mėnesius (iki birželio, 1926) pernai Lietuvoje 86 klebonijoms suteikta 732 hektarai žemės.

Kaunas. Pereitais metais į Braziliją iš Lietuvos išvažiavo 2,511 asmenų, o į Argentiną 1,242. Į Ameriką išvažiavo 608, į Kanadą 995. Į Afriką ir Palestiną žydų išvažiavo 897.

Paris. Poinkare žada nustatyti franko vertę 25 už dolarį. Pirm karo buvo keturi už dolarį.

Berlin. Pasitikėdami, kad ateity bus įrengta eroplanų keliai per Atlantiką, vokiečiai jurų pakraščiais daro planus įtaisyti stotis. Viena bus Hamburge.

Meksika. Delei valdžios politikos link aliejaus laukų, darbai pradėjo mažėti ir darbininkų tarpe kįla nepasitenkinimas.

Morristown, N. J. Ligonbuty pasimirė 4 metų vaikas, kuris išgėrė kelis gurkšnius iš bonkos degtinės. Tą bonką tėvas gavęs Kalėdoms dovanų.

Indianapolis. Bitumino anglių kasėjų seimas nutarė vesti kovą prieš bosų pastangas nukapoti unijines algas nuo $7.50 į dieną, iki $6.

Trenton, N. J. Vietos policijos viršininkas areštuotas už priešinimąsi ir kenkimą prohibicijos agentams.

Šangai. Visa Kinija susidomėjusi Kantoniečių kova už atgavimą nepriklausomybės teisių įvairiuose europiečiams išparceliuotuose miestuose.

Vienna. Rumunijos karalienė, sakoma, nėra užganėdinta savo kelione į Ameriką.

Praga. Čekoslovakijos valdžia susirupinusi kur dėti perteklių gyventojų. Ji ragina savo piliečius važiuoti į Pietų Rusiją ir Pietų Ameriką.

Paris. Francija turėsianti pirktis javų šį metą, nes jos derliaus neužteks per 20 nuo šimčių duonai.

Oslo. Norvegijos parliamentas 112 balsų prieš 33 atmetė darbo partijos sumanymą panaikinti kariumenę ir laivyną.

GARSINKITĖS "VIENYBĖJ"

AMERIKOS SENATAS VIEN BALSIAI NUSPRENDŽIA GINČUS SU MEKSIKA AR BITRUOTI

ANGLIJOS VALDŽIA TELKIA DIDELĮ KARO LAIVŲ BURĮ KINIJOS PAKRAŠČIAIS

Lenkų Prezidentas Atstovauja Popiežių ir Įšventina Naują Kardinolą

WASHINGTON, Sausio 25 d. — Amerikos senatas, 79 balsų prieš vieną nebalsavusį, pareiškė, kad su Meksika ginčijami klausimai turi buti išrišti ne karo, bet arbitracijos keliu. Prezidentas Coolidge, kaip žinoma, priešingas arbitracijai ginčo apie amerikonų valdomus aliejaus laukus, nes jis skaito Meksikos įstatymus, kurie tiems laukams taikomi, konfiskacija. Amerikonai ten turi įvestinę virš 166 milionų dolarių, o valdžia, paimdama laukus be atlyginimo, tuos įvestmentus konfiskuoja. Prezidentas Coolidge sako, kad čia arbitruoti nėra ko.

LONDON, Sausio 25 d. — Anglijos valdžia Kinijos pakraščiais telkia galingą karo laivyną, kuris susidės iš 80 mažesnio didumo karo laivų. Tas laivynas bus vartojamas kovoje prieš Kantono valdžios pastangas atsiimti kinų žemes iš svetimtaučių, kurios buvo seniau išdalintos jiems, ir ant kurių europiečiai turi pasistatę savo prekybinius miestus.

VARŠAVA, Sausio 25 d. — Pasinaudodami popiežiaus suteikta proga atstovauti Romą, lenkai, per savo prezidentą Moscicki, pašventino popiežiaus nuncijų, Lauri, į kardinolus ir uždėjo jam raudoną skrybelę. Ceremonijos buvo iškilmingos ir lenkų ponija išsirėdė į šilkus ir satiną. Paprasti žmoneliai, susirinkę apie prezidento palocių, klupojo ant kelių, kada kardinolas buvo šventinamas. Sykiu su raudona skrybele Lenkijos prezidentas užkabino ant naujo kardinolo krutinės augščiausį Lenkijos ordeną (medalių), vadinamą baltu ereliu.

"Dėdės" Browningo Byla

White Plains, N. Y. Čia prasidėjo įdomi byla "dėdės" Browningo, senyvo biznieriaus, kuris apsivedė su 15 metų mergina, praminta "Peaches," ir dabar nori nuo jos divorsą gauti. Nors po apsivedimo mergina padiktėjo nuo 140 svarų iki 160, bet ji sakosi įsivarė nerviską ligą del senuko nenormališkų pasielgimų. Jos ženybinis gyvenimas ne buvo tikrai meiliškas. Browning mėgsta savo vardą matyti laikraščiuose ir todel daro viską, kad pritraukti reporterius. Kuomet ji prašiusi dovanų automobiliaus, tai jis atvežęs automobiliuką žaislą. Paprašius šuniuką, ji gavo tris iš blėkos. Kada ji norėjo "beibės," tai Browning žadėjo jai iš Japonijos pargabenti kokią "karalaitę." Sykį jis vertęs ją visai išsirengusią vaikščioti po miegamąjį, o kitą sykį taip pat valgyti pusryčius su juo.

Lenkų Šnipas

Kaunas. Sugauta lenkų šnipas, kurį Pilsudskis atsiuntė pasižvalgyti po Lietuvą ir gauti žinių.

Teisėjo Linkėjimai

Baltimore. Kada Statmileris apskundė savo žmoną už jo sumušimą, ši atėjusi paaiškino teisėjui, kad suteikė vyrui porą "ypų" už tai, kad tas flirtavęs su kitomis moterimis, jai matant. Teisėjas, pakilęs nuo suolo, pakratė jos ranką, ir sakė: "Linkiu tau daugiau spėkos turėti."

Vokiečiai Sutinka Sunaikinti Tvirtoves Ties Lenkija

Berlin. Alijantų komisija, kuri derasi su vokiečiais del ištraukimo okupacijos kareivių iš Reinlando, gavo pasiulymą iš vokiečių, kad jie sutinka sunaikinti keturias tvirtoves parubežiais su Lenkija, jei tik alijantai atims savo kareivius.

Anglai Didina Kariumenę Kinuose

London. Vis naujų karo spėkų anglai siunčia į Kinų miestą Šangai, kuris yra paskutinė europiečių tvirtovė toje šaly. Išviso ten bus jau 12,000 anglų kareivių, kada visi suvažiuos.

Dalis Anglijos visuomenės kritikuoja šiuos kariškus prisiruošimus. Ji nori, kad su Kantono valdžia butų taikiu budu išrišta visi ginčai.

Amerika, sakoma, kariumenės nesiųs, bet pasiganėdins tais karo laivais, kurie Kinijoj jau yra.

Kongresmonai Laužo Įstatymus

Washington. Senatorius Wadsworth pareiškė, kad tie kongresmonai, kurie pildo prohibicijos įstatymą, lengvai pareitų į vieną automobilių.

Radio Išsiplėtojimas

Washington. Apskaičiuojama, kad pasauly dabartiniu laiku yra virš 12 milionų radio setų vartonėje.

Anglų Ambasadorius Pas Smetoną. — Kaip Norėta Lietuvos Konstitucija Taisyti

Kaunas. Sausio 12 d. pas Lietuvos prezidentą Smetoną atsilankė Anglijos pasiuntinis p. Vaughan, ir kalbėjosi pusę valandos laiko. Bekalbant atvyko ir Voldemaras. Anglas atėjo nurodyti į Rygoje ir Karaliaučiuje pasklydusius gandus, buk Lietuvos šauliai ruošiasi eiti Vilnių imti, todel jis atėjęs pareikšti Anglijos valdžios linkėjimus, kad Rytų Europoje butų taika, kuri išeitų ekonomiškon naudon visų valstybių. Jis kalbėjęs toliau apie lietuvių lenkų ginčą del Vilniaus ir raginęs Smetoną užmegsti diplomatinius ryšius su Lenkija. Smetona atsakęs, kad diplomatinių derybų su lenkais nėra galima turėti, bet galima tartis ekonominiais reikalais, jei lenkai sutiktų prisilaikyti lietuvių paskelbtų taisyklių apie miškų plukdymą Nemunu.

"Rytas" praneša, kad buvę siuloma šie sumanymai Lietuvos konstituciją taisyti: 1) kad seimas butų renkamas kas penkti metai, o ne kas trys, kaip dabar, ir 2) kad Lietuvos prezidentą rinktų ne seimas, bet visi Lietuvos piliečiai populiarišku budu. Sykiu butų pertaisytas ir rinkimų įstatymas, išmetant proporcionalę sistemą, kuri pagimdo daugybę partijų.

Dabartinis kabinetas, sakoma, norįs sumažinti skaičių ministerijų, kad sutaupius valstybės lėšų.

Krupavičius Agituoja Prieš Bolševikų Ambasadorių

Kaunas. "Ryte" kunigas Krupavičius įdėjo aštrų straipsnį prieš sovietų ambasadorių Aleksandrovskį (kurį žinios skelbė nesenai atšauktą iš Kauno). Krupavičius nurodo, kad Aleksandrovskis yra žymus komunistas, pasišventęs tikslui sukelti Lietuvoje kruviną perversmą, kad Lietuva vėl patektų Rusijos globon. Jis skleidžiąs neteisingas žinias apie Lietuvą Maskvoje. Krupavičius reikalauja, kad Aleksandrovskis butų atšauktas.

Imigracijos Statistikos Apie Lietuvius

Washington. Sausio mėnesio numery žurnalo "Labor Review" dedama statistika emigracijos į Ameriką ir iš. Pasirodo, kad spalio mėnesį atvyko lietuvių 75, o išvažiavo 11. Nuo Liepos pirmos iki lapkričio pirmai lietuvių į Ameriką atvažiavo 259, o išvažiavo 194.

Lietuvių, nepriskaitytų prie kvotų nuo liepos iki lapkričio atvyko 468. Reikia pastebėti, kad nevisi skaitomi lietuviais yra lietuviai: prie lietuvių priskaitomi ir Lietuvos žydai, rusai ir lenkai.

Dovanos Už Permainą Pavardžių

Stokholm. Šiame mieste tiek daug Andersonų ir Petersonų gyvena, kad paštas paskelbė duosiąs dovanų tiems Andersonams ir Petersonams, kurie pavardes sutiks perkeisti į kitas. Vieni Andersonai, sakoma, užima 28 lapus miesto gyventojų sąraše.

Francija Telkia Aukso Fondą

Paris. Poinkare valdžia, matyti, nepatvirtins skolų atmokėjimo sutarties su Amerika, kadangi renka milžinišką aukso valiutos fondą, kurį galėtų vartoti kovoje už franko vertę, kada amerikonai ir anglai bandys jį numušti už atsisakymą skolas mokėti.

Valstybės bankas Francijoj turi auksu 730 milionus dolarių ir 70 milionų sidabru. Londone, New Yorke, Amsterdame ir kitose vietose Francijos valdžia pasidėjo bankuose virš 350 milionų dolarių vertės aukso ir tvirtos valiutos.

Poinkare, sakoma, nemano atsteigti franką jo pirmkarinėje vertėje, keturi už dolarį, bet nustatys jį 25 už dolarį. Laike tų finansinių manevrų jam reikės suvartoti tos sumos, kurias jis pasidėjo svetimų šalių sostinėse.

Juodas Maras Rusijoj

Maskva. Uralo srityse pasirodė juodas maras. Tukstančiai serga. Apie Kharkovą siaučia influenza, o Briansko distrikte tifas.

50 Milionų Lietuvos Bolševikams

Berlin. Vokiečių laikraštis "Tidende" skelbia, kad Maskvos internacionalas nutaręs paskirti 10 milionų rublių (50 milionų litų) Lietuvos komunistų partijai agitacijos ir propogandos vedimui. Internacionalas nutaręs, kad Lietuva gauti Rusijai yra svarbus dalykas apsaugojimui pačios Rusijos nuo lenkų ir anglų blokados.

Valdžia Operuos United States Liniją Toliau

Washington. Pasiulymai gauti, kada buvo išstatyta United States laivų linija išnuomavimui, tapo Shipping Boardo atmesti, kaipo netinkami. Amerikos valdžia, per Shipping Board ir toliau operuos kaip United States liniją, taip Merchant Liniją.

Popiežius Užbėgo Už Akių Fašistams

Roma. Matydamas, kad Mussolini rengiasi uždrausti katalikiškų skautų jaunimo organizacijas mažuose miesteliuose, nes jos kenkia fašistų pionierių organizacijoms, popiežius užbėgo už akių ir pats visas katalikų skautų organizacijas uždarė. Uždarydamas jis išmėtinėjo fašistams jų pastangas kenkti katalikams.

Padėtis Kinijoje Rimtėja

Washington. Subruzdimai Kinijoje ant tiek išbujojo, kad valdžia sugrąžino atgal savo ambasadorių, kuris vyko į Ameriką atostogoms.

Mėgiamiausi Vardai

New York. Sudarant telefonų direktorijas rasta, kad dažniausia tarp vyrų pasitaiko vardas Jonas. Po to eina: William, James, Charles ir George.

Žinios iš Lietuvos

ŠVENTOSIOS UOSTO STATYBA

Kaunas, 12-29 (E.) — Šventosios žvejų uosto svarbesnieji statymo darbai jau atlikti. Pastatyti abu molai (pietinis 345 metrų ilgio ir šiaurinis 212 metrų ilgio). Dabar vyksta Šventosios upės krantų stiprinimas. Šventosios žvejų uosto darbams iki šiol išleista iki 1,500,000 litų. Galutiniam uosto statybos užbaigimui, kad butų galima jį pilnai eksploatuoti, reikia dar 1,200,000 litų.

KOMUNISTINIO VEIKIMO VARŽYMAS

Sąryšy su 4 komunistų sušaudymu neatsakomingų asmenų skleidžiami gandai, kad karo lauko teismui Kaune esą atiduota dar visa eilė komunistų. Kauno karo komendantura praneša, kad gandai neturi pagrindo ir kad tuo tarpu karo lauko teismui nėra atiduotas nė vienas asmuo. Dabartiniu metu politinės policijos vedami tardymai žymesniųjų komunistų, kurie turimomis žiniomis, yra ruošę Lietuvoj ginkluotą komunistinį perversmą. Jei iš tardymų paaiškės ganėtinų įrodymų jų nusikalstamumui patvirtinti, gal ir bus reikalo kai kuriuos asmenis perduoti karo lauko teismui.

Kenksmingiems asmenims komunistams izoliuoti nuo visuomenės Varniuos steigiama koncentracijos stovykla. Koncentracijos stovykloj kuriam laikui bus izoliuoti visi valstybės tvarkai ir visuomenės ramybei pavojingi asmenys. Iki šiol yra nuspręsta išsiųsti 9 asmenys.

BRANGINTINAS ARCHEOLOGINIS RINKINYS

Radviliškio vidurinės mokyklos direktorius Namikas padėjo į depozitą savo archeologijos daiktų rinkinį. Daiktai rasti daugiausia Rokiškio apskrity, Skapiškio valsčiuj. Įdomi grafitinė antspauda su parašu — Pristavstana Novoaleksandrovskovo ujiezda. — Tas antspaudas greičiausiai bus falsifikuotas, nes iš tokios medžiagos butų retenybė. Be to, tame rinkiny yra įdomi kaulinė yla, rasta netoli Skapiškio, Kerelių piliakalny, kažkoks kaulinis ornamentas, labai panašus į šachmatų bokšto figurą. Kaulas turėtų buti pirmųjų amžių po Kr. gimimo. Galop rasta sudegusių grudų, kaip antai: rugių, kviečių, žirnių ir grikių.

DOVANA MIESTO

Nesenai Dr. Grinius padovanojo miesto muziejui šiuos daiktus: mamuto dantį, arklio dantį ir 4 perkuno kulkas. Perkuno kulkos yra šios: viena sveika, kirvuko galvelė, vienas gylis — grustuvas, pusė akmens ir pusė akmens plaktuko.

Doc. Balys Sruoga prašo pranešti, kad jis nėra sutikęs buti dienraščio "Lietuvis" literaturos ir meno skyriaus redaktorium, tik yra pasižadėjęs šioj srity bendradarbiauti.

Sušaudytojo Komunisto J. Greifenbergerio žmona areštuota už priklausymą komunistų partijai.

LIETUVOS UNIVERSITETO LEIDINIAI 1926 M.

Hum. mokslų fakultetas 1926 m. išleido: B. Chliebovskio "Lenkų literatura," "Tauta ir žodis" IV-ji knyga, Daukšos "Postilė," prof. J. Yčo "Latvių istorijos paskaitos" (hektografuotos), "Humanitarinių mokslų fakulteto raštai" I knyga ir hum. moksl. fakulteto regulaminas. Teisių fakultetas: prof. M. Roemerio "Reprezentacija ir mandatas", doc. Rimkos "Lietuvos prekybos santykiai ligi unijos su lenkais," doc. A. Moravskio "Lietuvos finansai" II dalis, pr. N. Pokrovskio "Finansų mokslo pagrindai" ir "Teisių fakulteto 1926 m. pavasario semestro paskaitų apžvalga." Technikos fakultetas: prof. T. Jankausko "Kinematikos kursas," doc. inž. Čiurlio "Mašinos elementai ir dalys," prof. T. Jankausko "Pritaikomosios mechanikos" I *dal.* (hektogr.), "Bendri influantiniai dydžiai," "Kauno niveliacijų reperiai," "Perkunsargis" ir "Viena hidrometrijos problema," prof. Čechavičiaus "Hidrotechnika," doc. H. Graurogko "Medžio technologija" ir "Technikos" Nr. 2. Medicinos fakultetas: prof. Karužos "Odos ligos," prof. Bagdono "Įvadas į vidaus mediciną," farmacijos kurso programa ir medicinos fakulteto 1926 m. regulaminas. Teologijos filosofijos fakultetas: pr. A. Grigaičio "Senojo Įstatymo problemos naujų iškasenų šviesoje," filosofijos žurnalo "Logos" Nr. 1 ir 2 Išleista dar Lietuvos universiteto 1926 m. rudens semestro paskaitų apžvalga.

Galima vaikščioti ligi 1 val. Kauno Karo Komendanto įsakymu Kaune leidžiamas visokis judėjimas ligi 1 valandos nakties.

REIKALINGAS LINOTYPISTAS

Prie Pašalinių Spaudos Darbų

Darbas Nuolatinis

Atsišaukit į "VIENYBĖS" ADM.
193 Grand St., B'klyn, N. Y.

NAUJOS KNYGOS

HARMONIJA. Vadovėlis muzikos mokykloms, mokytojų seminarijoms, vargoninkams. Išleista 1926. *Kaina — — — — $1.50*

ODOS LIGOS. Lekcijos skaitytos Lietuvos Medicinos Fakulteto 7 ir 8 semestro studentams. Dr. Jurgis Karuža. *Kaina — $1.00*

AKINIŲ ISTORIJA. Dr. A. Avižonis. *Kaina — 75c.*

LITERATUROS TEORIJA. Pagrindiniai prozos ir poezijos dėsniai. Vidurinei Mokyklai. 2-ras leidimas. *Kaina — — $1.00*

LIETUVOS GYVENTOJAI. Pirmo Lietuvos gyventojų cenzo 1923 metų daviniai. Valdžios leidimas. 311 pusl. *$3.00*

VIENYBĖ
193 Grand Street
Brooklyn, N. Y.

Įsteigtas 1886
VIENYBĖ
TRIS-KART SAVAITĖJE
Leidžiamas
Antradieniais, Ketvirtadieniais
ir Šeštadieniais
Brooklyn'e, N. Y.
METINĖ PRENUMERATA:
Suvienytose Valstijose — $4.00
Kanadoje — — — — $4.50
Lietuvoje ir kitur — — $5.00
Apie skelbimus klauskit laiškais:
Adresas:
Vienybė Publishing Co.
193 Grand Street
Brooklyn, N. Y.

Established 1886
VIENYBĖ
LITHUANIAN TRI-WEEKLY
Published
Tuesdays, Thursdays
and Saturdays
at Brooklyn, N. Y
SUBSCRIPTION RATES:
In United States — — $4.00
Canada — — — — — $4.50
Other Countries — — $5.00
Advertising Rates on Application
Address:
Vienybė Publishing Co.
193 Grand Street
Brooklyn, N. Y.

Redakcijos Straipsniai

AR FLIRTAS, AR TIESA?

Pereitame numery perspausdinome iš "New York Times" varšavinę lenkų sensaciją, kuri pasirodė jau ir kituose Amerikos laikraščiuose. Tenai sakoma, kad Lietuva su Lenkija pradėję tartis del Vilniaus klausimo. Kadangi vos tik po perversmui Lietuvoje panašios žinios taipgi buvo pasirodę, tai galima nujausti, kad kas nors toje linkmėje yra dirbama. Nes be ugnies, nėra nė dumų.

Šitos žinios, pakol kas tėra iš lenkų šaltinių pareinančios. Iš Lietuvos dar nieko apie tai nėra pranešusi nei Elta, nei laikraščiai. Bet daugelis panašių žinių pirmiausiai pareidavo irgi iš Varšavos ir vėliaus turėjo dalį teisybės, todel ir dabar gali jos turėti.

Matomai, lenkams labai rupi dabartinį Lietuvos perversmą išnaudoti ir sueiti su Lietuva į normalius santykius. Todel ir flirtuoja. Dabar tinis flirtas yra truputį naujos rųšies. Lenkai šneka, jie galėsią pasidalinti su lietuviais valdžia ant Vilnijos, tik norį kuodaugiausiai sau privilegijų iš Lietuvos išsiderėti. Tas jau truputį kvėpia garsiuoju Hymansu, — ar bent mažesnės skalės hymansuku.

Garsiam Hymanso projektui pritarė net to laiko stambųs demokratiniai ir kademiniai lyderiai, kaip Šliupas, Galvanauskas (sakoma, kad ir Šleževičius). Del šito Lietuvoje kilo visuotini protestai ir Galvanauskas gavo net bombą, o Purickis buvo šautas. Gerai informuoti šaltiniai sako, kad tuomet Hymanso projektas butų esą buvęs galima išnaudoti Lietuvos naudai, užtęsus su lenkais derybas ant dešimčių metų, o tuo tarpu Lietuviai butų valdę Vilnių ir jame įsistiprinę.

Bet tą viską sugadinęs Voldemaras. Jis su kitais tautininkais nenorėję jokių kompromisų su lenkais daryti.

Įdomu, kaip dabar imsis vystyti naujai gimusį hymansuką Prof. Voldemaras, kuris senį Hymansą taip smarkiai esąs nužavinęs. Visuomenė turės budėti, kad Lietuva niekuomet neatsisakytų nuo savo obalsio: "Mes be Vilniaus nenurimsim." Ir jeigu įvyktų kokios derybos tarpe Lietuvos ir Lenkijos del Vilniaus, kad tos derybos neatneštų visai Lietuvai žalos ir neatitrauktų musų nuo amžinojo siekinio — suvienijimo Lietuvon visos Vilnijos, Suvalkijos ir dalies Gardino.

KAD SPARNUS TURĖTŲ...

Darbo departamentas Washingtone paskelbė, kad pusantro miliono žmonių laukia vizu Europoje važiuoti į Ameriką. O kiek milionų svajoja, tik nepadavė prašymų vizų, nes žino, kad vistiek jų negaus? Tie milionai nepadaro didelių žymių skaičiuje visų Europos gyventojų, kurių priskaitoma arti 475 milionus; bet visgi rodo, kad gyvenimas ten toks, jog žymios minios sveikų vyrų ir moterų mato ateitį tik išsikraustyme iš savo tėvynių. Jų akys atkreiptos į Ameriką, į tą "aukso šalį," kuri užsidarė vartus ir įleidžia, gerai perkošus, tik kokį 160 tukstančių per metus.

Kad žmonės daugely Europos šalių neišsitenka laimės savo tėvynėse, rodo faktas, jog per penkius metus į Franciją sugužėjo virš miliono svetimtaučių darbininkų. Tuo laikotarpiu Francijos pinigų vertė smuko, užtai pramonė ir prekyba bujojo, nes kiekvienas stengėsi įsigyti medžiaginių turtų vietoje taupyti smunkantį franką. Todel Francija tuos svetimtaučius darbininkus priėmė išskėstoms rankomis, nes jai reikėjo darbo spėkų vietoj tų, kurias karas į kapus paklojo. Negalėdami į Ameriką dasigauti, daugelis Europiečių važiavo į Franciją. Iš to miliono svetimtaučių darbininkų, sakoma, 35 nuošimtis yra italai, 19 nuošimtis ispanai, 17 belgai, 16 lenkai. Kaip žinoma, važiavo į Franciją ir lietuvių; bet jų bendras skaičius nedidelis ir gal neperšoks poros tukstančių. Dauguma jų rado Francijoje didesnį skurdą, negu Lietuvoje.

Ar nurims kada tokie masiniai žmonių persikilnojimai Europoje? Vargiai. Vienas italų profesorius įrodinėjo paskaitoje kelios dienos atgal, kad į 80 metų Italijoje gyvens 70 milionų žmonių vietoje dabartinių 42 milionų. Jis tvirtino, kad kraštas negalės išpenėti tokios masės ir valdžia turės rupintis jų emigracija, ir patogiausiu kraštu jis rado Afrikos šiaurinius pakrančius, kuriuos ir seniau valdė Romos imperija. Airijoj 70 metų atgal gyveno 8 milionai gyventojų, šiandien jų paliko tik trys. Kiti išėjo i kitas valstybes, daugiausia į Ameriką. Mes žinome, kad pirm karo iš Lietuvos kasmet išvažiuodavo iki 50,000 žmonių.

Taigi reikia laukti, kad ir ateity visos valstybės Europoje rupinsis kur dėti perteklius savo priaugančių piliečių. Tas klausimas yra Lietuvoje gvaldomas tik retkarčiais ir protarpiais, bet ateity turės buti rišamas sistematiškai ir nuolatos.

:-: PERŽVALGA :-:

Teikkime Pagalbos!

Susivienijimo Pildomoji Taryba, pildydama seimo nutarimą, siunčia keliems mėnesiams pasidarbuoti "Tėvynės" redaktorių, Vitaitį, kuris turės organizuoti čia augusio jaunimo kuopas. Aiškinti daug nereikia, kad stipriausias pamatas pašalpinėms organizacijoms ir bendrai visoms apdraudų kompanijoms yra jauni žmonės, jaunimas, kuris turi viltį ilgai dar gyventi ir tuo budu jo kapitalai augina organizaciją. Mes matome kaip kolonijose miršta ir merdi viena pašalpinė lietuvių draugija po kitai vien delto, kad negauna jaunimo į savo eiles, ir delto, kad negauna jaunesnių emigrantų iš Lietuvos.

Visi tėvai, turinti augančius ir suaugusius vaikus, turėtų pagelbėti Vitaičiui jo darbe. Reikia suorganizuoti skaitlingas jaunimo kuopas visose kolonijose, ir ducti progos joms įsteigti lietuvių kalbos mokyklėles, sporto ratelius ir kitokias jaunimo pramogas. Tuo budu mes gaminsime musų Susivienijimui skaisčią ir tvirtą ateitį. Seniems pasitraukiant, jauni lietuviai, iš čia augusių, užims jų vietas ir suvirš 40 metų gyvuojantis Susivienijimas gyvuos dar 40 metų o gal ir ilgiau.

—o—

Pagirtinas Editorialas

Kiekvienas lietuvis turėtų perskaityti "Tėvynės" No. 3 editorialą, kurį redaktorius Vitaitis parašė, pirm išvažiavimo dirbti kaipo SLA. organizatorius. Editorialas pagrįstas labai sveika ir patriotiška minčia ir rimtai išdėsto kaip amerikiečiai turėtų žiurėti į Lietuvos dabartinę valdžią.

Sako "klausimas begalo svarbus ir painus," bet "juk nei viena šalis be valdžios negali buti." Todel "demokratijos šalininkai Lietuvoje pasidavė susidariusiai padėčiai ir smurtininkų valdžią laikinai pripažino *de fakto*. Bet kas liečiasi smurtininkų valdžios pripažinimo *de jure*, tai yra, pilnai teisėta krašto valdžia, tai kitas klausimas. Tik šituo keliu ir mes, Amerikos lietuviai tegalime eiti."

—o—

Amerikonai Pripažįsta Vilnių, Kaipo Lietuvos Sostinę

Vienas iš "Vienybės" skaitytojų, p. K. Steponaitis iš New Britain, Conn., uždavė vietiniam laikraščiui paklausimą, kaip buvo sudaryta Lenkija. Tas laikraštis yra "New Britain Herald," kuris užlaiko Washingtone savo Informacijos Biurą ir visus svarbius klausimus perduoda tam biurui atsakyti.

Atsakymas tilpo minėtame laikraštyje ir tapo pabriežta, kad Ambasadorių Konferencija, Kovo 14, 1923, patvirtino lenkams Vilnių, ***"seną Lietuvos sostinę, kurią lenkų generolas Želigovski neteisėtu smurtu užgrobė Spalio mėn. 1920 ir atidavė Lenkijai."***

Taip žiuri į Vilnių Amerikos laikraščių biurai Washingtone.

—o—

Kur Kiti Pinigai?

Bolševikų sutvertas (jau regis dešimtas, ar vienuoliktas iš eilės) komitetas išviliojimui iš Amerikos darbininkų dolarių, paskelbė, kad jau pasiuntęs į Lietuvą šimtą dolarių. Kam — nepaaiškina. Gal aiškinti dabar ir nebutų patogu. Jei ir patikėti komitetui, kad pasiuntė tą šimtinę, tai pravartu paklausti, kur dėjo kitas šimtines, kurias sakosi surinko Bimba ir kiti kalbėtojai?

Butų pravartu, kad tą paaiškindami, komunistai dar sykiu paskelbtų atskaitą ir tų šimto tukstančių dolarių, kuriuos surinko į dešimtį savo komitetų nuo 1917 metų.

Kur Mokslas Eis Kaip Karšti Blynai

Galva Londono katedros, gana žymus bažnytininkas, Dean Inge, numato, kad Rusijoj mokslui ateis geri laikai. Jis dalyką taip aiškina:

"Civilizacija yra vaisius surinktų žinių ir prityrimų. Kiek viena gentkartė stovi ant pečių jos pirmtakuno, ir turi progos dar augščiau palipėti. Bet dauguma tų žinių ir prityrimų atsiduria sargyboje tik labai mažo skaičiaus žmonių. Dalis tų žinių yra prekybinės ir pramoninės paslaptys, kita dalis įgijama tik po ilgų metų sunkaus mokslo. Tas faktas išaiškina mums iš dalies, kodel įvyksta civilizacijų žlugimas. Tuo pačiu sykiu jis gali patarnauti sutvirtinimui reikalavimo, kad apšvieta butų koplačiausiai praskleista.

"Koks nors didelis sukrėtimas tautų gyvenime, kaip, pavyzdžiu, barbarų įsiveržimas į Romėnų imperiją, gali nunešti mokslo sargybą ir išnaikinti augštesnį meną, dailę ir mokslą. Nors abejotina, bet galima, kad panašiai gali nutikti ir musų civilizacijai. Štai Rusijoje tauta, galima sakyti, liko visai be galvų. Kada ji atgaus vėl civilizuotą valdžią, tai rusai turės eiti į Vokietiją, ar kitus kraštus, pramokti tų mokslų, kurie užgeso Rusijoje, ir išsilavinti tose profesijose, kurios tapo nuslopintos. Jei pasauly įvyktų visuotina revoliucija, koki galėtų pasidaryti po kito didžiojo karo, tai tikrai musų civilizacijai ir mokslams ateitų galas ir pasauly užviešpatautų kita Tamsioji Gadynė."

—o—

Draugas Borodinas

Žiniose iš Kinijos dažnai minimas vardas ruso Borodino, kuris vadinamas "generolu" ir yra Sovietų prisiųstas Kantono valdžiai duoti patarimų ir instrukcijų. To draugo Borodino istorija gana įdomi, sako laiškas į Londono "Times."

Tikrenybėje tai yra latvis, ar Latvijoj gimęs žydas, vardu Mikola Grusenberg. Pradžioje rusų revoliucijos jis stojo dirbti prie komunistų internacionalo ir 1919 metais buvo pasiųstas į Ispaniją varyti propogandą. Sekančiais metais jis pasirodė Meksikoje, o vėliau Amerikoje, kur buvo nemenkas komunistų agitatorius. Anglijon jis atvyko 1922 metais, kaipo patarėjas komunistų partijai. Čia jis suorganizavo kairiųjų sparną angliakasių unijoje ir pasigavo mokiniu 'imperatorių' Cook, kuris vėliau buvo kairiųjų darbštumu įstumtas į angliakasių unijos sekretorius ir sukėlė ilgai duravusį ir nuostolingą darbininkams generalį streiką. Amerikoje ir Anglijoje Grusenbergas veikė vardu Brown. Jis buvo pagautas Anglijoje ir nuteistas šešiems mėnesiams į kalėjimą ir deportuotas.

Dabar draugas Brown virto generolu Borodinu ir duoda patarimus Kantono valdžiai, kaip pakenkti Anglijos bizniui Kinijoje.

—o—

Iš Neturto į Turtą

Baronas Kylsant, kuris nupirko iš amerikonų garsią White Star laivų liniją su didžiausiu pasauly laivu "Majestic", pasirodo, yra neturtingos kilmės. Nors šiandien jis yra pirmininku kompanijų, kurios valdo 538 laivus, vežiojančius keleivius ir prekes po visus pasaulio kraštus, bet jaunystėje jis buvo sunus neturtingo pastoriaus Valijoje pas tulą laivų firmą mieste Glasgow, Skotijoje. Už White Star Liniją jis užmokėjo 34 milionus dolarių.

SKAITYKIT IR PLATINKIT "VIENYBĘ"

VALANDĖLĖS

Apysakų, Dramų, Feljetonų, Eilių ir Parinktų Straipsnių Skyrius

Valstiečių Liaudininkų Aiškinimas Prie Lietuvoje Perversmo

(Laiškas rašytas A. B. Strimaičiui)

Gerbiamasai: —

Kaip buvau žadėjęs, siunčiu šį laišką su papildymais ir informacijomis, dar atkartoju smulkmenų iš perversmo priežasčių, eigos ir numatomų perspektyvų.

Pirmiausiai pabrėžtina, kad perversmininkų skelbiamos žinios, apie buk tai lauktą prieš Kalėdas komunistinį perversmą, visai neteisingos. Jei ir buvo galimybė to viso perversmo bandymų, bet tai galėjo įvykti tik labai negreitai; jei Kaune komunistai turėjo kiek galės ir buvo susiorganizavę, tai provincijoje beveik nieko neturėjo. Daryti perversmą be aiškių pasekmės perspektyvų jiems juk negalėjo buti prasmės. Geriausiu atveju komunistai butų įsigalėję Kaune, o čia vien tik įsistiprinti ir eiti negalėjo turėti vilties, nes butų priversti pasiduoti atėjus kariumenei iš kitur. Visų komunistinių perversmų planas Pabaltės valstijose išeina ant to, kad perversmą sukėlus ateitų (Rusija? - Red.) pagelbon, kaip buvo Gruzijoj. Lietuvoj to jie negalėjo laukt, nes Lietuva su SSSR neturi sienų. Tad gandai apie kabantį jau komunistų pavojų, buvo tik fašistinėse galvose išgalvota pasakėlė. Ta pasakėle prisidengus naktį iš 16 į 17 Gruodžio perversmininkai galėjo išvesti į Kauno gatves kariumenę. Pasakėlę apie pavojų patvirtina aktingesnių, o kartais visai nekaltų, tik Profesinių sąjungų valdybose dalyvavusių kairiųjų darbininkų suėmimu. Taip pat tai patvirtinti ir Naujos vyriausybės griežtumui nuo "kerenščinos" parodyti, sušaudyta 4 komunistų veikėjai, apkaltinti terore, nors jokių teroristinių veikimų jie nepadarė. Tikrai tas sušaudymas Kaune padarė neigiamo, slėgiamo įspudžio. Jau senai buvo atprasta nuo tokių aktų. Dabar tikrai reikia laukti kad prasidės komunistų teroras ir tai jau bus ne teroras, bet kerštas už nužudytus.

Pačią artimiausią priežastį, kurios dėlei prisidėjo perversman karininkai, sudarė pačių karininkų asmeniškų interesų užgavimas. Vyriausybė pravesdama taupumo politiką, atleido 150 karininkų; be to nuo visų augštųjų kategorijų valdininkų algų manyta nuimti vaikų priedai, sutaupytus tuo budu ***apie 8 milionus litų,*** manyta pavesti ***neturtingiems valstiečiams sėklai įsigyti.***

Betgi perversmininkų branduolį sudarė grupė politikuojančių karininkų apie 14 asm., kurie skaito save tikrais valst. reikalų sargais, tas branduolys gyvuoja jau senai; jo užuomazga siekia net nepriklausomybės pradžios. Jo, rodos, suorganizuotas bombos metimas į Galvanausko butą Hymanso projekto metu; jie turi nemaža užsilikusios nuo karo metų dvasios, be to jie užsikrėtę fazėmis apie demokratijos silpnumą, partijų kovų bergždumą, parliamentarizmo trukumus. Jų idealas — Mussolini ir jo kietoji valdžia.

Kilus tariamam krikščionių ir tautininkų išpustam lenkinimo ir bolševikijos pavojui, "valstybės sargų" anonymus branduolys likęs rado reikalo platinti nepasitikėjimo jausmo karininkų tarpe, pasinaudojant jau minėtais taupumo sumetimais darytais valdžios žygiais kariumenėje.

Be to buvo žinomas socialdemokratų nusileidimas eiti prie kariumenės mažinimo. Pritarėjų atsirado ypač jaunesniųjų, politikoj mažai nusimanančiųjų karininkų tarpe. Konspiratyvis veikimas pasireiškė visose dalyse ir apytikriai paaiškėjo, kas ištikimas, kas ne. Už dvejų valandų prieš lemiančiuosius perversmininkų žygius prieš vyriausybės narius ir seimą visiems sąmokslininkams buvo pranešta imti savo dalyse perversmo, areštuojant "neištikimuosius." Tiesa, karo policija Kaune buvo išėjusi prieš perversmininkus (Škirpos vedama). Bet karo policiją išsklaidė šarvuotas automobilis.

Dar prie perversmo iškilimo charakteringa, kad ir patys perversmininkai nelaukė taip umai jį įvyksiantį. Jų planas buvo laukti kol tikrai įvyks bandymas padaryti komunistų sukilimą. Tuomet, pasirodžius policija ėsant persilpna, jie butų prie malšinimo prisidėję, o paskui padarę savo perversmą. Bet esą Smetona pareikalavęs daryti perversmą 12-16 ar 17, jei nori kad jis pasiimtų valdžią.

Perversmininkai buvo labai susirupinę, kad liaudininkai ir S. D. nesipriešintų. Viena, gręsė pavojai finansams ir išorinės komplikacijos, antra, buvę abejonių ar nebus reikalinga naujos valdžios tarptautinio pripažinimo, jei ji pasiskelbs pati. Buvusios koalicijos buvę svarstyta ar nebandyti priešintis. Projektuota sušaukti Seimą Šiauliuose, nes dauguma narių buvo nesuimta. Bet buvo svarbių motyvų nesipriešinti, apie kuriuos jau rašyta. Liaudininkai ir S. D. perversmo dienomis palaikė kontaktą ir sutarė, kad kovos ir gatvės susirėmimus prileisti neverta. Visi pasipriešinę butų apšaukti komunistais, o komunistų baimė piliečiuose buvo.

Kaipo epizodas įdomu pažymėti, kad gen. Nagevičius ir pulk. Petraitis tiesiog ant kelių prašė Sleževičiaus ir paskui Staugaičio, kad St. atidarytų Seimą. Staugaitis buvęs pasislėpęs ir tik kai šl. pasiulymu liaudininkų C. K. nutaręs nesipriešinti Seimo atidarymui, St. ėjęs Seiman. Perversmininkai užtad garantavo Seimo darbuotę ir amnestiją pasipriešinusiems perversmui.

Dar apie Grinių. Kai naktį pas Dr. Gr. prezidenturon įsiveržė karininkai ir pareikalavo atsisakyti nuo prezidentavimo, jis atsakęs: "Ne Jųs mane išrinkot ir ne Jųs priversit pasitraukti!" — ir karininkus išprašė iš kambario. Vėliau atvyko Plechavičius ir teisinosi esąs įvykių verčiamas stoti perversmo priešaky, nesąs koks avantiuristas, rizikuojąs valstybės labui ir gyvybe ir šeimyna. Gi, atsakęs: "Škurninas esi ir busi!" ir taip pat atsisakęs kalbėtis su juo, Dr. Gr. pareiškė, kad kol jį laikysią areštuotu, jis jokių nusileidimų ar pakeitimų nedarysiąs. Tuomet paskelbė, kad sargyba pakeičiama prezidenturos garbės sargyba. Del kabineto atsistatydinimo pirmieji sutiko Social-demokratai. Sužinota, kad jei kabinetas nebutų pats pasitraukęs, naujasis kabinetas manęs pats pasiskelbti, o Slež., Požėlą ir Papečkį išvežti į Alytų. Derybose tarp senosios ir naujosios valdžių tarpininkavo Sidzikauskas.

Smetonos rinkimuose dalyvavo 42, bet ne 43 atstovai. Už jį balsavo: 30 krikščionių, 3 tautininkai, 2 ukin. partijos ***ir 3 lenkai.*** Susilaikė ar nebalsavo: 1 žydas, 1 vokietys, 1 Klaipėdietis ir 1 liaudininkas.

Kai del ateities, suprantama,, galimi tik spėliojimai. Didžiausia nenormalybė yra ta, kad šale valdžios gyvuoja neoficialė karo valdžia, arba karininkų sferų įtaka, kuri kišasi į savo pagimdytos valdžios reikalus ir stengiasi diktuoti savo norus. Kadangi tie norai ne visi lengvai įvykdomi, gali gimti trynimosi ir susidurimų. Be to kilu reikalas pataikauti kariumenei, ypač karininkams. Kareiviai, kai sužinoję kad komunistų sukilimo visai nebuvę, ***esą labai pasipiktinę ir net buvę noro eiti prieš karininkus.*** Sako, daugely dalių karininkai tiesiog bijoję gryžti į savo dalis. Be to kareiviuose praplito nuomonė, kad girdi, dabar sugryžę senieji laikai, busianti prailginta karo tarnyba, pablogėsiąs kareivių maitinimas. Gen. Žukauskas ir kiti augšti karininkai patys važinėję po kareivines ir tikinę, kad nieko panašaus nebusią. Beje, pirmą sukilimo dieną ir štabo duota telefonograma, kad tą dieną kareiviams išvirtų geresniuš pietus. Bet tie pataikavimai nelengvi ir brangiai kainuos, o imant sunkią ekonominę buklę domėn, jie gali tapti lemtingais.

Apie kareivius pasakojama dar tokių dalykų. Kai Smetona po išrinkimo išėjęs iš Seimo ir sušukęs stovėjusiems rikiuotėj kareiviams: — "Sveiki vyrai!" Šie nieko neatsakę, tuo karininkai surikę "Sveikus Tamsta." Panašių nutylėjimų buvę Merkiui lankant kareivines.

Karininkų įtaka pasireiškė ir 4 komunistų sušaudyme, nes karininkams reikalaujant, Prezidentas jiems nedovanojo. Sušaudymas, kaip sakiau, padarė sunkaus įspudžio, o be to sukels komplikacijų su Rusija, kas jau pasireiškia.

Nesenai buvusi pas Smetoną atvykusi lakunų delegacija, kuri priminusi perversmo obalsius del prasižengėlių ir valstybės lėšų aikvotojų nubaudimo, nes kai kurie jų (Bistras, Karvelis, Račys) užėmė žymias vietas, net ministerių. Sm. labai gerai priėmęs delegaciją, klausinėjęs del lakunų tarnybos, aprupinimo, bet nieko konkretaus nepažadėjęs.

Valstiečiai esą nepatenkinti, ypač del numatomo žemės reformos sustabdymo.

Seimo posėdy 12-30 dalyvavo ir liaudininkai ir soc. dem., kurių betgi, nemaža truksta, nes išvažiavę. Svarstyta biudžetas. Liaudininkai norėję įteikti pareiškimą del 12-17 įvykių ir reikalavę pirmo Voldemaro dekleracijos. Bet balsuojant 32 prieš 32 atmesta. Soc. dem. Kairiui pradedant, norėjo išreikšti savo nuomonę ir protestą del 12-17 įvykių įterpdami tai kalbon del biudžeto, bet neduota jiems žodžio. Seimo posėdžiuose vis publikos vietos pilnos karininkų.

"L. Žinių" padėtis sunki. Cenzura žiauri ir laikraštis del jos negali išeiti laiku, nes išbrauktas vietas reikia užpildyti. Liaudininkai daro žygių, kad cenzura butų nuimta, o taip pat paliuosuoti liaudininkai, kurių provincijoj dar daug suimtų (kiek vilties yra to pasiekti).

(Tąsa ant 3-čio pusl.)

BUVUSIŲ IR ESANČIŲ NUOMONĖS

Rašo A. A. Tulys
Buvęs "Sandaros" Redaktorius

Praeitą savaitę aš rašiau klausimu del Lietuvos valdžioje perversmo ir musų protestų. Šį kartą einu toliau tuo klausimu.

Spaudoj patilpęs mano straipsnis atkreipė mano dėmesio į tą vietą, kur Redakcija turėjo prisegus po mano pavarde "Buvęs Sandaros Redaktorius." Pažiurėjęs, pamaniau, kad gal ir svarbiau, kuomet kalba ten ir ten, ar tuom ir tuom buvęs žmogus.

Taip galvodamas, aš susiieško jau ir kitą buvusį, butent Dr. K. Drangelį, — buvusį Sandaros Prezidentą. Turėjau su juom "interview." Dr. Drangelio nuomonė yra tokia: A. L. T. Sandarai niekada neapsimoka eiti į kraštutinumus. Visada reikia daryti ką apgalvojus, rimtai. Del menamo perversmo Lietuvoje, Sandaros centrui ir organui buvo sveikiausia tylėti, faktą pažymėjus. A. L. T. Sandara yra suorganizuota ir lig šiol auklėta daugiau su ta idėja, kad dirbti Lietuvos ir Amerikos lietuvių gerovei, neatsiduodant fanatiškai nei kokiai partijai, veikiančiai Lietuvoje. Amerikiečių protestai, tai tik žirnių bėrimas į sieną. Kas protestuoja? Protestuoja tik mažai atsakomingi ir suklaidinti elementai. Sandariečiams juos pasekti anaip toli negalima. Ant galo gi, rimtai žiurint, perversmo iniciatorių ir gi negalima perdaug smerkti. Tiesa, smurtas yra paskutinė priemonė; bet kad buvę ministeriai Požėla ir Čepinskis turėjo buti išbraukti iš patriotingos krašto valdžios, tai jau neužginčijamas faktas. Nelaimė Valstiečiams Liaudininkams, kad jie turėjo eiti į koaliciją su tokiais tarptautiniais, kaip socialdemokratai.

Žymus Chicagos Sandariečių veikėjas Kriukonis sutiko mane praeito Sekmadienio rytą, pagavo už dešinės ir purto: "Sveikinu! Sveikinu!!" Iš karto aš nesupratau kame dalykas. Paskui pasirodė, jog p. Kriukonis išsikirpęs praeitą "Vienybėj" tilpusį mano straipsnį ir nešiojasi su savim. Gerb. Kriukonis tarp kitko pabrėžė tą faktą, kad dabar musų organas niekuo nesiskiriąs nuo bolševikų "Vilnies." Esą gėda Sandariečiam. Jisai ir keletas kitų yra labai norinti pradėti leisti naują laikraštį, kuris Chicagiečius ir apylinkę galėtų informuoti teisingiau, negu einanti raudonvėliavių vietiniai laikraščiai.

Kiti žymųs Sandariečių veikėjai, kaip Gasiunas, Grišius, Vilkas, Rugis, Andrulis, Petraitienė, Zalpienė, Zalpis ir k., žodžiu tariant, išėmus du ar tris, visi Chicagos Sandariečiai yra nuomonės, kad Lietuva yra mums brangesnė už visas partijas ir mes neprivalome trukdyti jos eigai. Tokie protestai, kaip tilpo partijos organe nuo centro beipavienių kuopų yra peiktini ir neįsileistini. Su adv. Kodžiu, Švitra, Laukiu ir keleta kitų žymesnių Sandariečių veikėjų neteko sueiti paskiausiu laiku, tai nežinau, ką jie mano.

Tenka čia dar pridurti, kad Socialistų Sąjungos Centras kvietė IV Sandaros Apskritį, Chicagos Sandariečius, prisidėti ir bendrai su jais protestuoti. Pakvietimą apskritys padėjo į šalį. Pas chicagiečius, abelnai, yra ta nuomonė, kad Sandariečiams nepakeliui su raudonvėliaviais išvieno rėkauti ir nesąmoningai pusti prieš vėją. —
Chicago, Ill.
3251 S. Halsted St.

Bell Phone Poplar 7545
A. STANKUS
— Lietuviškas Graborius —
Geriausias patarnavimas,
Daug metų patyrimo
1023 Mt. Vernon St.
Philadelphia, Pa.

LITVINO SVETAINĖ
So. Park and Front Streets, Elizabeth, N. J.

Didelė, moderniška Svetainė, su estrada teatrams ir koncertams. Patogi vieta baliams, del vestuvių ir kitų parengimų. Geriausia vieta del pakeleivių: gražųs kambariai ir garadžiai. Perku namus ir parduodu. Ir taipgi visokius patarimus suteikiu veltui. Reikale meldžiu kreiptis pas mane augščiau minėtu antrašu.

Telephone: Trinity 1045.

ĮSISENĖJUSIAS VYRŲ-MOTERŲ LIGAS
Pasekmingai Gydau Moderniškais Mokslo Budais
PARODAU GREITAS PASEKMES visose formose nervų, odos ir kraujo suirimų, odos išbėrimų, įsisenėjusių žaizdų, nervų silpnumo, inkstų ar šlapumo suirimų, raumatizmo, hemoroidų, fistulų, ištinusių liaukų, ar kitokių pilvo, vidurių, žarnų ligų. Ištiriu kraują ir apsakau tikrą jusų stovį.
MANO KAINOS PRIEINAMOS ir asmniškai prižiuriu kiekvieną sykį atėjus. Kraujo tyrimas Wassermano sistema ir kemiška analyzė šlapumo, X-spindulių kvotimas.
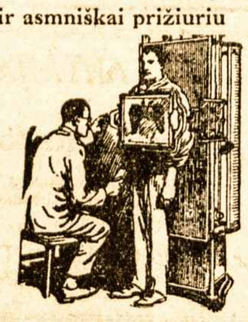
Pasitarimas ir Patarimas Dykai
DR. ZINS *Specialistas*
110 East 16th St., New York City
Tarpe 4th Ave. ir Irving Place
Valandos: 9 iš ryto iki 8 vakaro.
Nedėliomis: 9 iki 4 po pietų.

IŠ KLAIPDOS KRAŠTO

Amerikiečiai Lietuviai, Apsigyvenkite Klaipėdos Krašte

Nevienas iš Amerikiečių, nori nors senatvėje apsigyventi Lietuvoje; nors kaulus parvežti į gimtąją žemelę! Tam tikslui, daromos ekskursijos į Lietuvą, vedami susirašinėjimai ir *Amerikoje* gyvenantieji lietuviai kaip matyt iš laikraščių, giliai susirupinę šituo, taip svarbiu klausimu. Nevienas, parvažiavęs Lietuvon, apsidairo, apsižiuri, bet papratęs geresnėse sąlygose gyventi, negali įsivaizduoti, kaip jis čia, Lietuvoje, galės gyventi, kur nėra, nei tinkamų kelių, nei gerai pastatytų ukių, nei kitų patogumų, kur galėtų sulyg savo papratimo ir išauklėjimo gyventi: Ir nekartą žvelgia į tą, šiandien dar Amerikiečiui labai mažai žinomą, lyg užburtą Lietuvos dalį — Klaipėdos Kraštą, kur keliai geri, kaimai nuo neatmenamų laikų išskirstyti viensėdžiais, ukis puikiai pastatytas, nekurie ukininkai turi įsivedę elektros apšvietimą, telefonus, ir tt. Bet, tai dar neviskas! Čia, Klaipėdos Krašte, taip sutvarkyta, kad kiekvienas kaimo gyventojas kasdien gauna paštą; laikraščius, laiškus ir tt. Beto, gelžkelių stotys arti, traukiniai tankiai vaikščioja, plentai puikiausi, taigi, gyvenk ir norėk! Tik dėja; niekas lig šiolei rimtai nesusirupno, kaip čia padėjus amerikiečiui apsigyventi Klaipėdos krašto miestuose ir krašte, nors tuo reikalu daug kaip Lietuvoje taip ir Amerikoje kalbėta ir rašyta; o klausimas svarbus ir skubus, nes dabar, kuomet svetimų valstybių piliečiai turi apleisti Klaipėdos kraštą, yra nemaža gražių namų miestuose, ukių kaimuose, kuriuos galima nebrangiai pirkti, kad pirktų lietuviai, tai iš to butų didžiausia nauda Lietuvai, nes juo daugiau šviesių amerikiečių lietuvių apsigyvens Klaipėdos krašte, tuo tas kraštas bus daugiau sulietuvėjęs, kas musų Valstybei turi begalinės svarbos. Šitą turėdamas galvoje, aš ir imuos žygių padėti Amerikiečiams, norintiems ramiai gyventi savo tėvynėje, kad jie, galėtų savo svajones lengvai įkunyti. Man rupi viena: kad kuodaugiausiai amerikiečių įsigytų nekilnojamą turtą Klaipėdos krašte ir tą kraštą išplėštų iš svetimų įtakos. Štai mano tikslas!

Gyvendamas jau kelintus metus Klaipėdos krašte ir šįmet 1926 m., budamas vyriausiu Klaipėdos krašto lietuvių chorų dirigentu ir instruktorium geriau pažįstu Klaipėdos kraštą, negu kiti Didlietuviai, nes kas savaitę važinėju po jį ir turiu artimus santykius su Klaipėdos krašto gyventojais. Taigi tikiuos, kad galėsiu, taip svarbiame reikale (ligi kas kitas tuo reikalu rimtai susirupins ir imsis tarpininkavimo darbo) — padėti. Tuo reikalu kalbėjau su vienu-kitu Klaipėdos krašto žymesniu lietuviu; visi buvo mano sumanymui prielankųs ir nuo savęs dar, žadėjo man padėti. Manyčiau, padėti butų galima šitaip: — Kas nori įsigyti ukį, namą, nori pirkti, už kokią kainą, kokioje vietoje ir tt. ar yra Lietuvos ar Amerikos pilietis, kuomet žada parvykti, o aš turėdamas žinių apie parduodamus ukius, namus, krautuves, dvarus, fabrikus ir tt., tiksliai pranešus reikalaujamas žinias ir dar prisiunčiu atatinkamų ukių smulkų aprašymą, fotografijas ir tt. Nusiuntęs keletos ukių, krautuvių, namų ar dvarų aprašymus, fotografijas ir paduodamas savininkų pilnus antrašus, daugiaus nesikišu į jokias derybas. Del pilietybės klausimo, tai kiek teko sužinoti, bus daromi dideli palengvinimai, Amerikos piliečiams lietuviams norintiems apsigyventi Klaipėdos krašte, taip, kad čia, didelių kliučių nebus. Jau turiu numatęs keletą krautuvių, namų ir gražiai, moderniškai įrengtų ukių. Bet visgi, kaip man, taip fotografui reikės tuo tikslu važinėti į vietas, kur bus parduodami, ukiai ir tt.; be to, reikės plačiau pasiskelbti, kad visi kurie nori parduoti, žinotų kur kreiptis, tai turėsiu išlaidų, kurių iš savo kišenės nenorėčiau mokėti ir toms išlaidoms padengti, kas rimtai nori apsigyventi Klaipėdos krašte įsigyjant nekilnojamą turtą, turi prisiųsti 5 dol. arba 50 litų. Kito kiu tarpininkavimo nupšimčių nei iš pirkėjo, nei iš pardavėjo neimu, nes man rupi kaip lig šiolei, taip ir dabar tik musų tautos reikalai.

Pridedu, kad čia žemės Reformos nėra ir dar negreit bus, nes čia Klaipėdos kraštas, valdosi savo įstatymais. Taigi kas nori gauti tikslių žinių apie parduodamus turtus, tegul kreipsis žemiau paduotu antrašu, o aš, iš savo pusės, vietos lietuvių padedamas, darysiu viską, kad visa butų atlikta kuogeriausiai turėdamas prieš akis tikslą; kad Klaipėdos kraštas butų grynai lietuviškas. Tas mane ir paragino daryti šį žygį. Kitų laikraščių prašau atsispausdinti.

Su pagarba,
A. Vaičiunas.
Klaipėda, Kanto aikštė 3 b.

Paliuosuoja nuo KOSULIŲ
SEVERA'S
Cough Balsam
Pas savo aptiekoriu

Visiems vidurių sunegaliavimams kįlantiems nuo dantų, nieko geresnio nėra už saugų Kudikių ir Vaikų Vidurių Laisvintoją.
MRS. WINSLOW'S SYRUP

M. M. ŠLIKAS
Lietuvis Advokatas
2433 E. Allegheny Avenue
Philadelphia, Pa.
Tel. Regent 0648
Namų Tel. Michigan 5751

NAUJI RAŠTAI

Lietuvi, Atgimkie. Juoza Spauda, Philadelphia, Pa. pusl. 10.

Brošiurėlė išleista, matomai, Lietuvių Tautos Katalikų Bažnyčios kunigo K. Žukausko, kuris turi savo parapiją Philadelphijoje, 331 Reed St. Su pora straipsnelių, nežinomas autorius pabriežia savo skirtingumą nuo Romos katalikų bažnyčios, o paskui nupiešia savo tautinės parapijos įsikurimą ir jos palaikymą Philadelphijoje.

LIETUVOJ MYLI "VIENYBĖS" KALENDORIŲ

Gerb. "Vienybės" Redakcija!

Turiu garbės pranešti gerb. "Vienybės" štabui, kad aš jau apturėjau nuo tamstų puikų "Vienybės" kalendorių. Labai puikus!

Prie musų Lietuvoje tokių gražių negalima gauti, ir kas tik pamato, klausia: kame gavai pirkti tokį gražų kalendorių?" Aš jiems paaiškinu, kad tokių gražių kalendorių galima gauti Amerikoje "Vienybėje;" O "Vienybė" duoda savo skaitytojams. Labai tariu širdingiausį ačiu! *Juozas Vainoris*
Kuršėnai.

Iš Amerikos Lietuvių Gyvenimo

Čia Talpinama Žinios iš Amerikos Lietuvių Gyvenimo Išimtinai. Rašo Musų Gabausi Korespondentai Apie Teatrus, Prakalbas, Balius ir Bendrą Lietuvių Judėjimą.

PROTESTAI

Atsižvelgiant į tai, kad ateinanti į redakcijas protestai prieš Lietuvoje įvykusį perversmą, dažnai buna protestai nuo komunistų mitingų, — kurių toli gyvenančioms redakcijoms negalima patikrinti, — taipgi kiti protestai daugiausiai ilgos litanijos ir pakartojimai viso to, kas tilpo pirmesnėse kieno nors rezoliucijose, o kai kurios rezoliucijos buna stačiai nurašytos iš laikraščiuose tilpusių rezoliucijų; taipgi atsižvelgiant į tai, kad musų laikraščiai nėra toki dideli, kad galėti užpildyti tik rezoliucijomis, delko savo skaitytojus atbaidytų, todel mes esame jau pareiškę, kad visų rezoliucijų tekstų daugiau netalpinsime, o tik pažymėsime: iš kur rezoliucija atėjo, kada buvo priimta ir kas pasirašo.

Šiuo pažymime gavę sekančias rezoliucijas:

1. Waterbury, Conn., Progresyvių Draugijų Sąryšis, priimta Sausio 3, 1927 m. Pasirašo: G. J. Kazlauskas, P. Motiečius, G. J. Lasky.

2. Valparaiso Universiteto L. Moksl., priimta Sausio 14, 1927. Pasirašo: Zigmas Kielė, J. Vilkelis, M. Čiurlis, P. Dobrovolsky

PITTSBURGH, PA.
Lietuvių Meno ir Literaturos Draugijėlės

Buvo pirmas viešas vakaras Sausio 16 d. L. M. D. Svetainėj, kur buvo sulošta "Ponas Dauganoris" 4 veiksmų komedija po vadovyste stud. P. Dargio. Dauganoris buvo pats Dargis, jo sekretorius — J. Jasulaitis, žydas — J. Kuizinas, sunus Dauganorio — J. Aštrauckas, duktė — G. Platakiutė, tarnaitė — L. Paulekutė, Z. Zamulytė — A. Akelaitytė, Z. Zamulytė augintinė — E. Gyliutė, jų tarnaitė — B. Martinonytė. Aktoriai savo užduotis atliko labai gerai ir publika gana gardžiai prisijuokė. Iš moterų geriausia lošė p. Akelaitytė, nors ir visos gana gerai savo užduotis atliko. Iš vyrų geriausia Dargis, tik perdaug senu nudavė, 54 metų senį, bet Dargis atrodė kokių 70 metų. Taip visi labai gerai veikė ir publika buvo pilniausiai patenkinta. Gal kiek sugadino upą tai "Telšių Plumpio su Raseinių Magdė Pasikalbėjimas." Nors Magdė, p. J. Plukiutė gana juokinga buvo, bet Plumpio nudavimas buvo netikęs. Bet tuo vėl atitaisė p. G. Platkiutė su savo smuiku, kur sugriežė porą gražių dalykėlių. P. Gilius sudainavo solo taip pat J. Plukiutė dainavo solo ir B. Martinoniutė smuiko solo; visiems pianavo M. Virbickiutė. Žmonių buvo beveik pilna svetainė.
Koncerte Buvęs.

NEW PHILADELPHIA, PA.
Močiakos Išmesti Vaikučiai Sušalo

Apie trys metai atgal, čia mirdama, Andriuskevičienė paliko savo vyrą Juozą ir 6 vaikučius; mažiausias buvo 3 mėnesių. Už metų Juozas apsivedė su tula našle, kuri irgi turi šeimynos. Po vestuvių Andriuškevičius nuėjo gyventi pas naują pačią į Port Carbon, Pa. Bėgy dvejų metų naujavedžiai taip "linksmai" gyveno, kad Juozas jau suspėjo šeštą sykį kalėjiman atsisėsti, ir šiuom sykiu teismas jam "pavelijo" ten pabuti "tik" vieną metą: nes Juozas tik biskį "pasibaikavo" su peiliu apie savo pačios veidą ir padarė "markių."

Taip tėvams gyvenimą vedant, Andriuskevičių našlaičiams daug vargo teko patirti: jie nesykį yra nakvoję "garadžiuj" ar tvarte. Keli mėnesiai atgal, 3 tų našlaičių apsigyveno New Philadelphijoj pas gimines, o trys pas tėvą buvo. Tėvui patekus į kalėjimą, močiaka vieną tų vaikų — didžiausią (nes jis jau dirba) pasiliko pas save, o 6 metų mergaitę ir 4 metų vaikutį, Sausio 18 š. m., automobiliu atvežė į New Philadelphia ir iškėlus iš automobiliaus, paliko stovėti gatvėje. Ji liepė vaikučiams laukti, kol ji sugryžš ir atneš jiemdviems saldainių. Vai kučiai buvo labai menkai aprengti. Nesulaukdami "mamos," pasinešė eiti lauk iš miestelio, girios link. Atėję prie gelžkelio, susėdo ant bėgių. Tuom tarpu Andriuskevičių Jonukas buvo kur tai pasiųstas senesniųjų, pas kuriuos nuo pirmiau buvo. Jis iš tolo pažino, kad tai jo broliukas ir sesiukė ant bėgių sėdi sušalę. Kada Jonukas atitraukė sėdinčius nuo bėgių, tuom syk ir traukinys prabėgo: jei vieną minutę Jonukas butų suvėlinęs, vaikučiai butų buvę užmušti. *Kor.*

CHICAGO, ILL.
Kunigai Šaukia Ginklu ir Kartuvėm Naikint Laisvamanius. Laisvamaniai esą Pasirengę Žudyt savo Tėvus, Vaikus ir Parduoti Svetimiems Lietuvą

Kunigų sukviestam Sausio 16 d. "visų Chicagos lietuvių parapijų" mitinge šv. Jurgio beismente, katalikų vadai paskelbė mirtiną kovą visiems laisvamaniams ir diktaturos priešininkams. Sandariečiai ir kiti netikintieji esą pikčiau gyvulių, nes jie pasirengę užmušti ir suvalgyt, kaip Rusijos bolševikai, savo artimus ir gimines. Nesą baisesnio pasauly sutvėrimo už lietuviškus laisvamanius.

Žodžiu, kunigų nesveikai vaizduotei, melagystėm ir veidmainiavimui nebuvo galo. Jezuitų mokyklose įkvėptas fanatizmas pasiliejo kaip iš kibiro. Ir Dievo žodžio skelbėjai išjudino žmonių sąmonėj visus tamsiausius ir žiauriausius jausmus prieš tuos, kurie Kaune geruoju ir be kraujo praliejimo atidavė jiems valdžią. Niekas nėra girdėjęs kunigus taip kalbant apie carą ar lenkus, kaip kad jie kalbėjo tame mitinge apie valstiečius liaudininkus. Jie net atvirai šaukė šaudyti ir karti laisvamanius tukstančiais.

Į šį klerikalų pogrominį nusistatymą turėtų atkreipti domę visa Amerikos lietuvių visuomenė. Juk tai naujas inkvizicijos skelbimas, mušti ir karti kitaip mąstančius žmones. Mes manėm, kad katalikų bažnyčia pripažįsta demokratiją ir, mažiausia, seka bent kiek Kristaus mokslą. Bet pasirodo, kad ne. Po priedanga religijos dar vis paslėpta tamsi fanatizmo pajėga, kuri laukia progos praryt visus neklumpančius prieš Romos papą. — *Homo*

BALTIMORE, MD.
Kunigai Žada Šliuptarniams Karo Paliaubą

Nors sykį Baltimorės Lietuviai susiprato, kad tik vienybėje galybė. Jau išnyko tie visi skirstymai į "šliuptarnius" ir "šventakuprius."

Už šitą daugiausiai priguli atiduoti garbė kun. klebonui Lietuvninkui, kuris supratęs kiek blėdies padaro skirstymąsi, pradėjo raginti, kad visi eitų išvien žinoma, jis tą savo raginimą paremia ir darbu. Dabar kieno ten nebutų rengiamos pramogos, jis visuomet dalyvausiąs, jei tik busiąs užkviestas. Ne taip, kaip kad seniau barė visus, kurie rėmė Tautiškos Svetainės Bendrovę ir net tuos, kurie lankydavosi į tą svetainę. Bet dabar, permatęs tas padarytas klaidas, atitaiso jas, atsilankydamas į žmonių laisvų pažiurų rengiamas pramogas.

Lietuvių Moterų Pilietiško Klubo vakarienėj taipgi dalyvavo ir pasakė gražią prakalbėlę, ragindamas visus veikti išvien. Geriausios kloties jam už tai!

Kaip teko girdėti tai Tautiškos Svetainės Bendrovė gyvuoja labai puikiai. Dabar svetainės šeimyninku yra p. Matuliauskas, vienas iš sąžiningiausių ir puikiausių vyrų.
Vargo Duktė.

BROOKLYN, N. Y.
Artistės Jozevskaitės ir Kudirkos Maršrutas

Artistė dainininkė, Kamila Jozevskaitė, daro savo maršrutą, dalyvaujant tenorui, art. Justui Kudirkai.

Labai įdomus ir pasekmingas koncertas šių artistų įvyko Gruodžio 30 d. Scrantone, Pa., Junior Hall ir tt.

Sekantieji koncertai įvyks:
Pittstone, Pa., Sausio 25 d.
Rochester, N. Y., Sausio 30 d.
Detroit, Mich., Vasario 5 ir 6 dd.
Cleveland, Ohio, Vasario 13 d

Paskui p-lė Jozevskaitė važiuoja Chicagon, kur "Birutė" rengs jai visą eilę koncertų. (12

Skaitykit ir Platinkit "Vienybę"

Telefonas W.-B. 7799
Dr. Vincas L. Brookus
LIETUVIS DENTISTAS
8 So. Main Street
Wilkes Barre, Pa.
(2-ros lubos — kambarys nr. 19)

Valstiečių Liaudininkų Aiškinimas Prie Lietuvoje Perversmo

(Tąsa nuo 2-ro pusl.)

Liaudininkų partijoj skilimo jokio nėra, kaip tai kalbama. Gal kas iš prisimetėlių ir pasitraukė ar pasitrauks, bet principinio nesutarimo nėra. Liaudininkai laikosi laukimo taktikos. Diktaturos garbintojai turės patys pamatyti, kad jai nėra pagrindo ir liaudis įsitikrins, kad tik gali valdytis demokratingai.

Del įvykių kaltinti nieko negalima. Beje, kai patirta ir krikščionims perversmas buvęs netikėtas. Bent jie nelaukę jo tą naktį. Tik tautininkai turėję ryšių su sukilėliais. Dr. Grinius gyvena dabar p. Slež. bute, kaip pirmiau. Del įvykių vien pablogėjo akių sveikata. Jam pasiulė pensiją, bet jis atsisakė. Netiesa, kad jis važiuosiąs Amerikon.

Girdėti, kad Tauragėj karo lauko Teisman atiduodami eserai Serbenta ir Buračas. Tauragėj buvo kaž kokių neramumų prieš porą dienų, bet neaišku, kas ir kaip.

Dr. Gr. buvo vienintėlis Lietuvos prezidentas, kuriam neteko nė vieno mirties bausmės dekreto pasirašyti.

Tuom tarpu tiek žinių iš perversmo.

Jaunimo Skyrius

Lietuvių Jaunuolių bei Sportininkų Savaitinis Kampelis

NAUJI JAUNIMO SKYRIAI LAIKRAŠČIUOSE

Su pasigerėjimu reikia sveikinti "Tėvynę" už įvedimą savo laikraštin Jaunimo Skyriaus. Jau nuo pereitos savaitės numerio pasirodė, kad musų jaunimo apsčiai Susivienijime esama tuo skyrium suinteresuoto, nes telpa atsišaukimų, straipsnelių ir labai džiuginančios medžiagos budinimui musų jaunimo.

Butų labai gerai, kad visi musų laikraščiai, sulyg savo išgalėjimo ir vietos, duotų Jaunimo Skyrius. Kuomet jungtinai pradės visi laikraščiai jaunimui duoti įvairaus pasiskaitymo, tuo met mes sužadinsime jaunas musų tautos spėkas, kurios sužadintos buna galingos.

Gaila, kad ligšiolei to musų spauda nesuprato. Musų spauda daugiausiai buvo užsiėmusi įvairiomis politikomis ir jau senesniųjų žmonių tarpu savęs vedamais ginčais, kurie musų priaugančiąjai kartai nesuprantami ir nuobodus. Tas, iš didesnės dalies, ir atstumė musų jaunuolius nuo lietuvių gyvenimo.

Jaunimo Skyriuose reikės užvesti visoki kiti skyriai: sporto, žaislų, apysakėlių, minklių, etc. kas jaunimą labiausiai patraukia. Žinoma, jaunuoliai patys turės skubėti laikraščiams į pagelbą, kad tuos skyrius galėtų jie patys užpildyti, nes redaktoriai to nepajėgs.

$1,000,000 užmokėjome kad sustabdyti Šalčius

Užmokėjom $1,000,000 už Hill's Cascara-Bromide-Quinine delto, kad tai geriausias išrastas budas gydyt šaltį. Hill's sustabdo šaltį į 24 valandas. Jis sulaiko gripą į 3 dienas.

Veikia pilnai. Netik sustabdo šaltį, bet išmeta lauk jo nuodus. Paliuosuoja vidurius — suvikrina visą kuną. Jis sutveria spėką atgaivint jusų gyvenimą.

Šaltis dalykas rimtas. Kasmet iš šalčio priežasties miršta virš 150,000. Pradėkite ir jus kartu su šalčiu. Neleiskitę jam įsikibti. Sulaikykite jį su Hill's. Turėkite po ranka. Kuo greičiau jus pradėsit, tuo greičiau šalčiui bus galas. Visos aptiekos parduoda Hill's.

TEMYKIT KAD BUTŲ HILL'S CASCARA BROMIDE QUININE KAINA 30c. RAUDONA DĖŽUTĖ SU PAVEIKSLU

DAINOS MENAS

Babravičius Triumfuoja Kalifornijoje

Gerb. musų operos žvaigždė, art. Juozas Babravičius, renka pasisekimo laurus Kalifornijoje, kur šaliapino kompanija gastrolijavo San Diego, Los Angeles ir San Francisco su "Sevillės Kirpėjas' opera, kurioje gerb. Babravičius lošia grafo Almavivos rolėje.

San Diego, Cal. vaidinta ši opera Sausio 12 d. Iš čionai laikraštis "The San Diego Union," nuo Sausio 13 d. rašo: "Joseph Bobrovich, dainuojąs dalį grafo Almavivos, buvo ypatingai puikus arijoje "Ecco Ridente." Jis turi malonios savybės stiprų tenorą, žymintį dramatinių gabumų."

Los Angeles, Cal., vaidino Sausio 14 d. Vietos laikraštis "Los Angeles Evening Herald" gražiai pabrieždamas apie visą operą, apie p. Babravičių šiaip atžymi: "Joseph Bobrovich buvo geras grafas Almaviva" ir su gausum balsu bei geru veiksmu labai daug prisidėjo prie viso sąstato."

San Franciscco, Cal., lošta dvi dieni ir iš vaidinimo Sausio 18 d. kritikas gailisi mažumu pagrindžių, bet pačią operą išgiria, o apie p. Babravičių sako: "Joseph Bobrovich puikiai tiko rolei grafo Almavivos. Jo balsas pilnas ir turtingas."

Pats musų artistas, savo laiškely į "Vienybės" redakciją rašo: "Siunčiu visiems geriausių linkėjimų iš Kalifornijos. Čia tai tikras rojus ant žemės; amžina saulė."

MOKSLEIVIJA

New York Apylinkės Studentų Seimas

Burelis lietuvių studentų, lankančių Columbia Universitetą New Yorke, rengia studentų visuotinąjį seimą, Sausio 29 d. 2 v. po pietų, Lietuvių Laisvės Svetainėje, 269-271 Second St., Elizabeth, N. J. Potam vakare dalyvausią Studentų Klubo Neo-Lithuania baliuje.

Seimo iniciatoriai kviečia seiman visus lietuvius ir lietuvaites universitetų, kolegijų ir high Schools studentų, taipgi alumnų. Savo prikvietime rašo: "Gana snausti, gana slapstytis, sujuskime, sukruskime, pasirodykime lietuviai esą ir dirbkime lietuvių visuomenei."

Ant kiek žinoma, ši grupė turi tautininkų "Neo-Lithuania" pakraipos, kurie arti šliejasi ir prie vyčių. Kitos srovės ligšiolei dar nieko panašaus nebuvo bandę New Yorko apylinkėje, nors studentų gana apsčiai jau randasi ir juos patraukti lietuvybėn senai jau buvo laikas.

NAUJIENOS

Ar Tamsta ieškai žinių, gimstančių kasdie įvairiose pasaulio dalyse, kaip tai: politiniai perversmai, streikai, revoliucijos, moksliniai išradimai, taipgi žinių iš Amerikos lietuvių gyvenimo ir apie Lietuvos padėtį,—tai skaityk "Naujienas" kasdie—rasi.

Tukstančiai Amerikos lietuvių skaito "Naujienas" kasdie; šimtai "Naujienų" kasdie yra išsiunčiama į Lietuvą ir kitas dalis svieto, kur lietuviai gyvena. Lietuviai myli "Naujienas", nes "Naujienos" nuoširdžiai tarnauja lietuvių visuomenei.

Todelgi kviečiam ir Tamstą tuoj užsisakyti dienraštį "Naujienas" — kaina: Amerikoj metams—$7, pusmečiui—$3.50, trims mėn.—$1.75. Į Lietuvą ir kitas dalis svieto: metams —$8, pusmečiui—$4, trims mėn.—$2.

Pinigus už prenumeratą siųskite šiuo adresu:

NAUJIENOS
1739 So. Halsted St., Chicago, Ill.

MILIONO DOLARIŲ SALĖ

Puikiausi Brooklyne vieta Baliams, Vestuvėms, Vakarienėms, Vakarėliams, Prakalboms, Koncertams ir Banketams. — Gražus, moderniški kambariai susirinkimams.

Draugijos, pavieniai ir rengimo komisijos visados maloniai gaus pilnas informacijas pas —

MILLER'S GRAND ASSEMBLY
The $1,000,000 Ball Room
318 Grand Street
Cor. Havemeyer Street, Brooklyn, N. Y.
Tel. Stagg 7798

Tel. 2320 Greenpoint —:: ::— Telephone 7867 Main

G R A B O R I U S
JUOZAS GARŠVA

Mano firma gerai atlieka sekančius darbus: išbalsamuoja ir laidoja mirusius ant visokių kapinių. Pagrabus paruošia nuo paprasčiausių iki prakilniausių. Parsamdo karietas laidotuvėms, vesellijoms, krikštynoms ir kitiems pasivažinėjimams.

Viršui minėtais reikalais kreipkitės pas mane, o būsit užganėdinti

231 Bedford Ave. OFISAI: *264 Front Street*
BROOKLYN, NEW YORK

SPORTAS

Sharkey-Žukauskas Kandidatu į Čampioną

Žinomas bokso rungtynių pramotorius Teks Rickard, paskelbė laikraščiuose ilgą lakštą, kuriame sustato šių metų kandidatus į kumštynių čampionatą, taipgi į abelną rungtynių sąstatą. Rungtynės įvyks šiuo bėgančiu 1927 metu.

Ricckard labai atydžiai sustatęs visokio svorio čampionus ir jų kandidatus. Pirmoje eilėje stovi sunkiojo svorio čampionas, Gene Tunney, taipgi du kandidatai, kurie turės stengtis atimti iš Tunney čampiono vainiką.

Pirmuoju kandidatu po Tunney yra Jack Dempsey, antruoju — lietuvis Jack Sharkey-Žukauskas. Nors Žukauskas turėjo didesnę teisę stoti tuojaus po Tunney, bet, matytis, kad išėjo koki nors užpakalinė "politika." Pats Rickard šiaip teisinasi: — "Sudarydamas šį boksininkų lakštą, aš turėjau omenyje tą, ką kiekvienas boksininkas nuveikė per 1926 metus. Kad aš pastačiau Dempsey pirmiau Sharkey, tas dar nereiškia, jog Tunney ir Dempsey padarys žymiausias 1927 metų kumštynes. Dempsey pats turės įrodyti publikai pirm to, kad jis turi teisę boksuotis su Tunney."

Iš tų žodžių, galima suprasti, kad Dempsey ir Sharkey-Žukauskas, pirm savo galutinų kumštynių su Tunney už čampijonatą, turės šįmet pereiti visą eilę kumštynių su kitais pretendantais į kandidatus ir juos prašalinti sau iš kelio.

Žemiau talpiname šitą įdomų lakštą, kaip jis tilpo "Worlde" Sausio 24. Sporto mylėtojus prašome šitą lakštą išsikirpti sau atminčiai, nes panašus lakštas daugiau nebus pakartotas.

Rickardo Boksininkų Sugrupavimas

Heavyweights
Group I
Gene Tunney, New York (1)
Jack Dempsey, Los Angeles 2
Jack Sharkey, Boston. (3)
Group II.
Jack Delaney, Bridgeport, Ct.
Paul Berlenbach, New York
Paolino Uzcudun, Spain.
Jim Maloney, Boston.
Group III.
Young Stribling, Atlanta.
Monte Munn, Lincoln, Nebr.
Jack Renault, Montreal.

Light Heavyweights
Group I.
Jack Delaney, Bridgeport, Ct.
Paul Berlenbach, New York.
Tommy Loughran, Phila.
Group II.
Mike McTigue, New York.
Young Stribling, Atlanta.
Jimmy Slattery, Buffalo.
Group III.
Eddie Huffman, San Franc.
Jimmy Delaney, St. Paul.
Martin Burke, New Orleans.

Middleweights
Group I.
Tiger Flowers, Atlanta, Ga.
Mick. Walker, Elizabeth, N.J.
Pete Latzo, Scranton, Pa.
Group II
K. O. Phil Kaplan, New York
Maxey Rosenblum, New York
Dave Shade, New York.
Group III.
George Courtney, Oklahoma.
Joe Anderson, Cincinnati.
Leo Lomski, Portland, Ore.
Tommy Milligan, Scotland.

Welterweights
Group I.
Pete Latzo, Scranton, Pa.
Joe Dundee, Baltimore.
Eddie Roberts, Tacoma.
Group II.
Tommy Freeman, Cleveland.
George Ward, Elizabeth, N.J.
Al Mello, Boston.
Ace Hudkins, Lincoln, Nebr.
Group III.
Jack McVey, New York.
Willie Harmon, New York.
Jack Zivic, Pittsburgh.

Lightweights
Group 1.
Sammey Mandell, Rickford.
Sid Terris, New York.
Billy Wallace, Cleveland.
Group II.
Billey Petrolle, Fargo, N.D.
Stanislaus Loayza, Chili.
Louis (Kid) Kaplin, Meriden.
Solly Seaman, New York.
Group III.
Phil McGraw, Detroit.
Ruby Godstein, New York.
Bruce Flowers, New Rochelle.

Junior Lightweights
Group I.
Tod Morgan, Seattle.
Jack Bernstein, Yonkers
Babe Herman, New York.
Group II.
Carl Duane, New York.
Honeyboy Finnegan, Boston.
Al Winkler, Philadelphia.
Group III.
Ray Mille, Chicago.
Joe Glick, Brooklyn.
Mike Dundee, Rock Island.

Featherweights
Group I.
Benny Bass, Philadelphia.
Honeyboy Finnegan, Boston.
Red Chapman, Boston.
Group II.
Chick Suggs, N.Bedford, Ms.
Joey Sanger, Milwaukee.
Babe Herman, New York
Eddie Anderson, Wyoming
Group III.
Eddie Shea, Chicago.
Johnny Farr, Cleveland.
Sammy Fuller, Boston.

Bantamweights
Group I
Charley Phil Rosenberg, N.Y.
Tony Conzoneri, New York
Bud Taylor, Terre Haute.
Group II.
Bushy Graham, Utica, N. Y.
Archie Bell, Brooklyn.
Al Brown, New York
Johnnie Green, New York.

Flyweights
Group I.
Fidel La Barba, Los Angeles
Elky Clark, Scotland.
Frankie Genaro, New York
Newsboy Brown, Sioux City
Group II.
Willie Davis, Charleroi, Pa.
Immy Schwartz, New York
Ernie Jarvis, England.
Group III.
Alek. Burley, Toronto
Black Bill, Cuba.
Dave Adelman, Philadelphia.

Telephone: Newtown 4464

A. VALANTIEJUS
ir
J. BARTAŠIUS
Graboriai — Balsamuotojai

4 Lexington Avenue,
arti Grand Av., Maspeth, L.I., N.Y.

Tel. Greenpoint 7831

LIAUKUS FOTOGRAFAS

Fotografavimas įvairių grupių ir pokilių: kaip vestuvių, banketų, vakarienių, nabašninkų, mokinių ir tt. yra mano specialybė.

Visus fotografijos darbus atlieku artistiškai ir prieinama kaina. Reikale nepamirškit adreso

214 Bedford Avenue
(tarpe N. 5th ir N. 6th gatvių)
Brooklyn, N. Y.

LIETUVIŠKA AKUŠERKA

Marijona Tamkienė

Prie palagų ant pareikalavimo dieną ar naktį, taipgi nedėldieniais. Darbą atlieka atsakančiai už prieinamą kainą.

7 STAGG STREET
Arti Union Av., Brooklyn.
Tel. Stagg 6731.

"DIRVA"
(Eina 12-ti metai)

Populiariškas visuomenės savaitinis laikraštis talpina mokslo, literaturos ir kitokius gražius, lengvus skaitymui raštus, senoviškas pasakas, kokias visi mėgsta skaityti; Lietuvių Liaudies Dainas, kurias visi Lietuvoje dainavome jauni budami; plačiai rašo apie Sportą, atsižymėjusius musų tautos vyrus ir tt. Kaina metams $2. Pamatymui siunčiaime dovanai. Reikalaukit kopijos tuojaus.

"DIRVA"
6820 SUPERIOR AVE.
Cleveland, O.

JONAS KANTAUTAS

"Vienybės" įgaliotinis Connecticut valstijoj, priima spaudos darbus, knygų užsakymus ir prenumeratą už "Vienybę"
58 Fourth St., Ansonia, Conn.

Garsinkietės "Vienybėje"

Gerkite Vandenį Kad Išplovus Inkstų Nuodus

Jei Nugara Skauda ar Puslė Vargina Tuojaus Pradėk Imti Druskos

Inkstams ir nugarai skaudant neišsigąsdkite ir nepradėkite kimšti į vidurius gyduolių, kurios tik suerzina visą šlapinimo sistemą. Išvalykite inkstus kaip išvalote vidurius, išplaudami juos su minkštomis, nekenksmingomis druskomis. Inkstų užduotis yra iškošti kraują. Per 24 valandas jie perkošia 500 grudelių rugščių ir medžiaigos, todel supraskime kokį darbą jie atlieka.

Gerkite daug gero vandens — negalite persigerti; šalia to, gaukite iš aptiekos apie keturias uncijas Jad Salts druskų. Imkite po arbatinį šaukštelį kas rytą pirm pusryčių per keletą dienų ir inkstai veiks kopuikiausią. Tos garsios druskos padarytos iš vynuogių rugšties, citrinų sulties ir lithia. Jos ilgus laikus vartojamos išplovimui inkstų, taipgi nugalėjimui rugščių, kurios erzina puslės sistemą.

Jad Salts druskos nebrangios; negali pakenkti; padaro malonų, pustojantį lithia-vandens gėrimą, kurį kiekvienas turėtų laikas nuo laiko gerti, kad inkstai puikiai veiktų. Pabandykite; taipgi gerkite daug vandens, ir beabejonės stebėsitės kas pasidarė su inkstų vargais ir nugaros skaudėjimu.

Skaitykit ir Platinkit "Vienybę"

Susivienijimas Liet. Amerikoje

DIDŽIAUSIA LIETUVIŲ APDRAUDOS IR PAŠALPOS ORGANIZACIJA SUVIENYTOSE VALSTIJOSE, KURIOS TURTAS ARTI 1,000,000, narių 20,000

NUO SUSIORGANIZAVIMO IKI ŠIAM LAIKUI IŠMOKĖTA $400,000.00 POMIRTINIŲ, PAŠALPŲ IŠMOKĖTA $500,000.00.

SLA. kuopos, randasi visuose didesniuose miestuose. Nariai priimami nuo 18 iki 50 m. amžiaus. Visi nariai gauna laikraštį "Tėvynę" dovanai ir taipgi gauna SLA. išleistas knygas už pusę kainos.

POMIRTINIAI SKYRIAI — $150, 300, 600, ir 1000.
Pašalpos Skyriai — $6.00, $9.00 ir 12.00 į savaite.

Del platesnių informacijų kreipkitės šiuo adresu:

LITHUANIAN ALLIANCE OF AMERICA
307 W. 30-TH STREET, NEW YORK, N. Y.

THE MARCY BATHS
82-86 MARCY AVENUE
Brooklyn, N. Y. *Phone Stagg 8326.*

300 Pavienių Kambarių

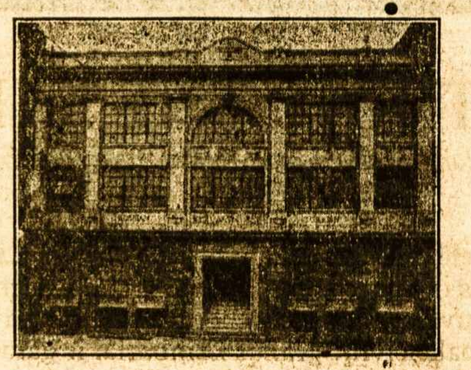

Saulėta Salė Pasilsėti

— NAUJOS PUSĖS MILIONO MAUDYNĖS —
Rusiškos ir Turkiškos Pirtys; Mediciniškos Vonios ir Masažas; Kiropodistas; Grožybės Palocius Moterims ir Merginoms; Valgykla.
MOTERIMS — Panedėliais ir Utarninkais.
VYRAMS — Visomis Kitomis Denomis
DIENĄ ir NAKTĮ

20 NAUJŲ NAMŲ

Įsigyk namą viduryje Jamaicos miesto, kur dabar yra baigiama 20 vienos šeimynos namų ant Otto Place, 10 minutų nuo Jamaica Didžiosios Stoties, 10 minutų nuo Jamaica Elevatoriaus. Trolly Karai ir Busai ant vietos. Namai 6 kambarių, tailos kičinai ir maudynės, kanalizacija, šalygatviai. Viskas išmokėta. *Kitur nepirk nepamatęs musų namų!*

BATVINIS BROTHERS
10739 - 115th ST., RICHMOND HILL, L. I.
TELEFONAS: CLEVELAND 5654.

Važiuojant Jamaicos Elevatoriu, važiuokit iki Metropolitan Stoties; ten išlipus, eikit į pietus Ven Wick Ave. iki Otto Place. Arba atsišaukit pas mus augščiau paduotu antrašu.

ANTANAS TAČILAUSKAS
Savininkas
Lietuviškas Restoranas ir Susirink. Svetainė

Čia galite gauti tinkamus valgius, gerai pagamintus ir už prieinamą kainą. Taip pat pasirendavoti svetainę susirinkimams, vestuvėms bei kitokioms apeigoms.

999 GRAND STREET, BROOKLYN, N. Y.
Telefonas Stagg 3922)

MARGOS STATISTIKOS ŽINIOS

Surinko J. J. Nienius

Ilgiausis geležkelis pasauly yra Deutsche Reichsbahn Gesellschaft, Vokiečių kompanijos, turįs 33,000 mylių; antras yra Pennsylvania Railroad, Suv. Valstijose, turįs 25,751.95 mylias.

Suv. Valstijų traukiniai 1924 metais yra nuvažiavę viso 250,222 mylių; žmonių pervežė 951,067,086; ir prekiniais karais prekių pervežė 2,331,291,297 tonų. Gi Anglija tuo pačiu laiku nuvažiavo 23,734 mylių ir žmonių nuvežė 1,591,146,000; o prekių 416,672,532 tonus.

Užmuštų žmonių ant geležkelių Amerikoje per 1925 metus 6,766 žmonės, o sužeistų 137,435.

Pagal pranešimą Moody's yra nuvažiavę daugiausia mylių per metus New York Central — 27,985.53, Pennsylvania — 27,805.70; o Canadian National yra nuvažiavę 29,732.11 mylių.

Auto vežimų buvo 1925 metais 19,954,347 ir tie auto-vežimai užmušė žmonių į metus 19,828.

Auto-vežimas nubėga į valandą ant cemento kelio 136.7 mylias, o ant palaidos žemės tik 83.33 per valandą.

Auto-vežimai užmušė per 1925 metus miestuose 10 nuošimčių mažiau žmonių, negu ant ukių; laukuose užmušė jau 23 nuoš.; mat nėra policijos.

Auto-vežimai suvartojo gazoli no Suv. Valstijose 80 nuoš. daugiaus negu kiti motorai. Viso yra suvartota 9,362,094,000 galionų per 1925 m.

Pas Fordą dirba darbininkų, pagal valdžios pranešimų 75,000 žmonių, daugiau negu kitose auto-vežimų dirbtuvėse.

Radio klausytojų ir turinčių yra jau 5,500,000 žmonių arba vienas aparatas ant kas 20 asmenų; tas biznis gerai plėtojasi Amerikoje.

Mirusių laiškų buvo 1925 metais Suv. Valstijų krasoje tik 21,332,232 laiškai, kurie nerado adresanto; jie nuėjo į "mirties gurbą."

Apsivedimų buvo 1925 metais Suv. Valstijose tik 1,178,206, o persiskyrimų tik 179,867, reiškia čia kieno buvo neapsižiurėta.

ŠEIMININKĖMS KELRODIS

Rašo ISABELLE KAY

Lietuvė šeimininkė Amerikoje visados trokšta gauti patarimų pagerinimui jos žinojimo atlikinėjant pareigas, kaipo šeimininkė ir motina. Šitose skiltyse kas savaitę tilps straipsneliai, kurie bus įdomus dožnai Lietuvei šeimininkei.

RODYKLĖ NO. 4.

Virtinimo Receptai

Salotos dalinasi į dvi rūšis: žalios ir virtos. Žalios salotos skaitosi pačios salotos, ridikučiai, agurkai, celeriai ir kt. Kiaušiniai, paukštiena, virtos daržovės ir kt. skaitosi virtos salotos. Salotas gydytojai skaito ne tik maistingu, bet ir labai sveiku valgiu. Daugumai žmonių salotos reiškia tik padėjimą kelių lapų ir tomačių ant torielio ir užpylimą kokios košelės. Bet salotas galima prirengti daugeliu budų. Apačioj telpa receptas kaip galima padaryti skanų ir gražų valgį.

PRIKIMŠTOS TOMATĖS

1 puodukas evaporated pieno
2 šaukštai miltų
4 šaukštai sviesto
6 tomatės
1 žalias pipiras, smulkiai kapotas
1 mažas svogunas, smulkiai kapotas
Pusė šaukštuko druskos
Žiupsnis paprikos
Pusė puoduko krašto vandens.

Perpjauk tomates pusiau, skersai. Sudėk į kepamą blekinę ir padengk kapotais svogunais ir pipirais. Apdėliok du šauktšu sviesto po biskį ant kožno. Dadėk vandenį ir kepk iki tomatės suminkštės. Padėk jas ant lėkštės ir padaryk sekantį sosą: Sutarpyk likusį sviestą skarvadoje. Įmaišyk miltų ir supilk skystimą nuo keptų tomačių, taipgi pieną, dadėk druskos jei reikia. Virk jį iki sutirštės, tada pilk ant tomačių.

Virtuvės Reikaluose

Jeig jusų vaikai nemėgsta paprasto pieno duokit jį jiems formoje pieno mišinio, kiaušinienių, košelių etc.

Išaliejuokit kepamas lėkštes su alyvų aliejum ir išbarstykit miltais. Druska svieste svyla greitai ir priduoda stiprų nemalonų skonį pyragų apačioms.

Sudytai žuviai gauti tinkamą skonį reikia mirkyt 24 valandas pirm kepimo ar virimo.

Mayonnaise yra maistingesnė ir gardesnė, kuomet padaryta i tyro alyvų aliejaus.

Niekad nekapokit celerių dedamų į salotas kapojamam bliudelyje — naudokit atrų peilį ir supjaustykit į reikalingą didumą.

Niekad nepilkit vandens ant degančių taukų. Miltai arba piesko užmuš liepsužgesinę ar sumažins ugnį iki kuo kitu nas, arba skarmalas užmestas ant liepsnų pasigelbėsit.

Naminiai Pasigelbėjimai

Valant tamsią sieninę popierą virš pečiaus naudokit krakmolą sušlapytą vandenyje iki tirštos košės ant flanelio ir paskui nutrinkit su šepečiu kada visiškai išdžius.

Pigus švaksai yra prasta ekonomija, nes actai juose atbukins medžio maliavas ir pasirodys kenksmingai.

Jeigu jusų patiesalai riečiasi, apverskit juos augštieninkus ir sumirkykit kraštus su vandeniu. Tas sukietins kraštus ir jie nesilenks.

Paslaptis nuėmimo taukų nuo šilko, kad neliktų plėtmo arba raukšlių, yra trinant French kreida iš kito šono audeklo. Padėk paskui ant keleto valandų tada nubrauk kreidą ir užtrink vėl jei reikia. iMlteliai sugeria taukus.

Grožės Patarimai

Ekspertai skelbia, jog geras veido pauderis yra nekenksmingas. Veido pauderį reikia naudti, bet neperdaug, nes perviršis užkemša odos skylutes. Laiks nuo laiko patartina užtrinti cold cream ant odos pirm dėjimo pauderio. Reik atsargiai pasirinkti pauderį veidui, nes pigus pauderis turi savyje kenksmingus chemikalus. Pirk tokį veido pauderį, kurį išdirba geros ir pasitikėtinos įstaigos kurios duoda garantijas savo prekių. Veido pauderis gali buti geriausias, bet jeigu naudojat pigų prastai padarytą uždulkintoją, juo ne tik aikvosit pauderį, bet negausit ir gero efekto. Krautuvėse yra daugybės pauderio dulkintojų (puffs) nebrangių ir sanitariškai padarytų.

Ypatiška Sveikata

Alyvų medžiai auga Pietinėj dalyj Europos ir Šiaurinėj dalyj Afrikos. JJie auginama Francijoj ir Italijoj. Išdirbimas Alyvų Aliejaus yra tiktai paprastas procesas ištraukimo aliejaus iš vaisių, kurie ant alyvų medžių auga. Alyvų Aliejus yra naudingas kaipo vidurių liuosuotojas ir antiseptikas. Jis gera imti į vidurius, nes pagelbsti subudavoti sistemą. Jis gera naudoti ant nudegimų ir visokių vabalų įkandimo. Šiandien, galima gauti visokių rušių sveikatos produktų, kuriuose yra alyvų aliejaus; kaip tai, muilai, shampoos, tonikai ir salotų aliejai. Tas parodo, kad alyvų aliejus yra svarbus dalykas kiekviename reikale. Jus turėtumėt laikyt bonką ar dėžę jo virtuvėj staiigam reikalui.

Mes Rekomenduojame Sekamus Produktus:

Pradėkite šiandien taupyti leibelius Star ir Magnolia pieno, už kurius galite gauti brangių dovanų. Star ir Magnolia yra kaip tik pienas, kuris visados tinka virtuvėje gaminant valgius.

KASMOČIUS ir TUBA

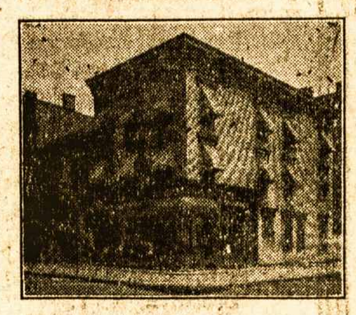

(Praeidami atsižvelgkite į šį namą)

260 HUMBOLDT ST.

Brooklyn, N. Y.

Telefonas Stagg 2481

Užlaikome lietuviams užeigos vietą ir turime Gražią Ruimingą Svetainę del įvairių Mitingų ir Pokilių (Lietuvių Kriaučių Kontraktoriai užlaiko savo ofisą mūsų svetainėje) Visuomet reikale kreipkitės pas: —

KASMOČIUS ir TUBA

260 Humboldt Street

Brooklyn, N. Y.

Tel. Stagg 0783 *Notary Public*

Juozas Levandauckas

GRABORIUS

Patarnauju visiems be skirtumo, parsamdau automobilius kiekvienam reikale: vestuvėms, krikštynoms ir šiaip pasivažinėjimams. Kainos žemos.

Ateikite ir Persitikrinkite

107 Union Avenue, Brooklyn, N. Y.

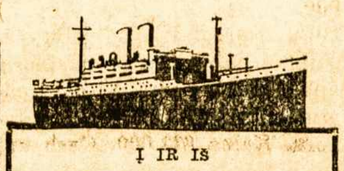

Į IR IŠ

LIETUVOS

PER HAMBURGĄ

Ant mūsų tri-šriubinių laivų *New York* (naujas) *Hamburg Deutschland, Albert Ballin, Resolute, Reliance* ir ant populiariškų vienodais kambariais laivų **Cleveland, Westphalia, ir Thuringia**

Ypatikai Vadovaujamos Ekskursijos

203 Iš New Yorko į Kauną ir Atgal (Pridėjus S. V. Įeigų Taksus)

Išplaukimai kas savaitę

Del sugrįžimo leidimų ir kitų informacijų klauskit pas vietos agentus arba pas

Hamburg-American Lines

UNITED AMERICAN LINES, INC.

General Agents

28 Broadway, New York

HOLLAND AMERICA LINE

Tiesus trumpas kelias per Roterdam'ą, į ir iš visų dalių

LIETUVOS

Laivai kas savaitę

Nepriligstami patogumai

Mes prigelbstime gauti reikalingus dokumentus (affidavlts). Musų žmonės sutvarko visas smulkmenas, ir keleiviams rupinamenasi nuo pradžios kelio iki pabaigos.

Kainos ir laivų tvarkraštis pasiunčiamas paprašius.

Rezarvavimui ir informacijų delei rašyk bile vietiniam agentui, arba.

HOLLAND AMERICA LINE

24 State Street, New York.

WILLIAM McKINLEY

William McKinley, Suv. Valstijų 25-tasis prezidentas gimė Niles, Ohio. Sausio 29, 1843 m. Kaipo jaunas vyras prisirašė prie federalės armijos laike civilio karo. 1876 m. buvo išrinktas Atstovų Buto nariu, ir 1890 metuose budamas Buto republikonų vedėjas perleido garsią Mc Kinley bylą. Byla aprupino augšta apsaugojanti muitą. 1896 m. Republikonų seimas jį išrinko kandidatu į prezidentus. Demokratų kandidatas buvo William Jennings Bryan. McKinley buvo išrinktas. Jo administracijos garsiausias įvykis buvo karas su Ispanija, kuris užsibaigė sutarčia su Ispanija, sulyg kurios, Porto Rico ir Philippine salos buvo paskirtos Suv. Valstijoms ir Kuba padėta po S. Valstijų jurisdikcija iki nepriklausomos valdžios išrinkimui. Laike McKinley administracijos Hawaii buvo pridėta prie Suv. Valstijų. 1900 m. McKinley antru kartu republikonų nominuotas ir William Jennings Bryan vėl demokratų kandidatas. McKinley buvo išrinktas. McKinley buvo pakviestas duoti prakalbą laike Pan-American parodos Buffalo; jis nuvyko į Buffalo rugsėjo 5 d., 1901. Sekančią dieną, rugsėjo 6, lankydamas Muzikos Salę, visus žmones atskirai sveikino. Atėjo ir Leon Czolgosz, anarchistas, pasveikinti prezidentą. Ranka buvo apvyniota skepetaite. Jis ran koj turėjo revolverį, bet niekas į jį nekreipė atydos. Kuomet Czolgosz priėjo prie prezidento, ištraukė revolverį ir du syk šovė. McKinley mirė Rugsėjo 14 d. Jis buvo vienas iš populiariškiausių prezidentų.

F. L. I. S.

REDAKCIJOS ATSAKYMAI

Terla-Artojus, Chicagoj: — Gaila, kad Tamstos laiškas pasiekė vėlai, jau A. L. T. konferencijai išsiskirsčius. Todel raštelis, kaipo tam momentui rašytas, dabar jau nebeturi svarbos. Nuomonės — teisingos.

SKAITO "VIENYBĘ", KAD TEISINGA

Gerb. "Vienybės" Red.

Čia įdedu $4.00, ir meldžiu siųsti laikraštį "Vienybę", nes skaitęs per keliolika metų, nenoriu atsiskirti nuo "Vienybės" tolei, kolei jis eis teisingu keliu, kaip šiandien.

Lauksiu laikraščio "Vienybės." Su pagarba,

J. Žilinskas,

Hoboken, N. J.

PRAŠO LIETUVON "VIENYBĖS"

Brangus broliai amerikiečiai!

Perskaitę laikraščius, "Vienybę" ar kitą pažangesnį, nenumeskite; taipgi ar kokią knygą — viską pasiųskite į Lietuvą savo broliams lietuviams, kurie trokšta šviesos, kaip saulutės patekant. Bet, dėja, Lietuvoje gyvenant, negalima taip lengvai įsigyti koki knyga, arba laikraštis. Kaip pamato skaitant laikraščius amerikoniškus, tai nega lima niekaip nė pasidalinti; vienas prašo ir kitas; o čia kaip tik lašas vandens, — vienam paėmus, daugiau ir nėra iš kur paimti.

Todel, broliai amerikiečiai, išklausykit balso savo brolių Lietuvoje vargstančių, pasiųskite kas ką galite: ar laikraštį, ar tai knygas, o mes, jusų broliai, lauksime išskėstomis rankomis.

Tikimės, kad išklausysite musų balso, išanksto tariam širdingiausį Ačiu!

Juozas Vainoris.

Kuršėnų m.

Gergždėlių g-vė Nr. 2

Lietuva.

UŽRAŠYKIT "VIENYBĘ" SAVO GIMINĖMS IR PAŽĮSTAMIEMS LIETUVOJE

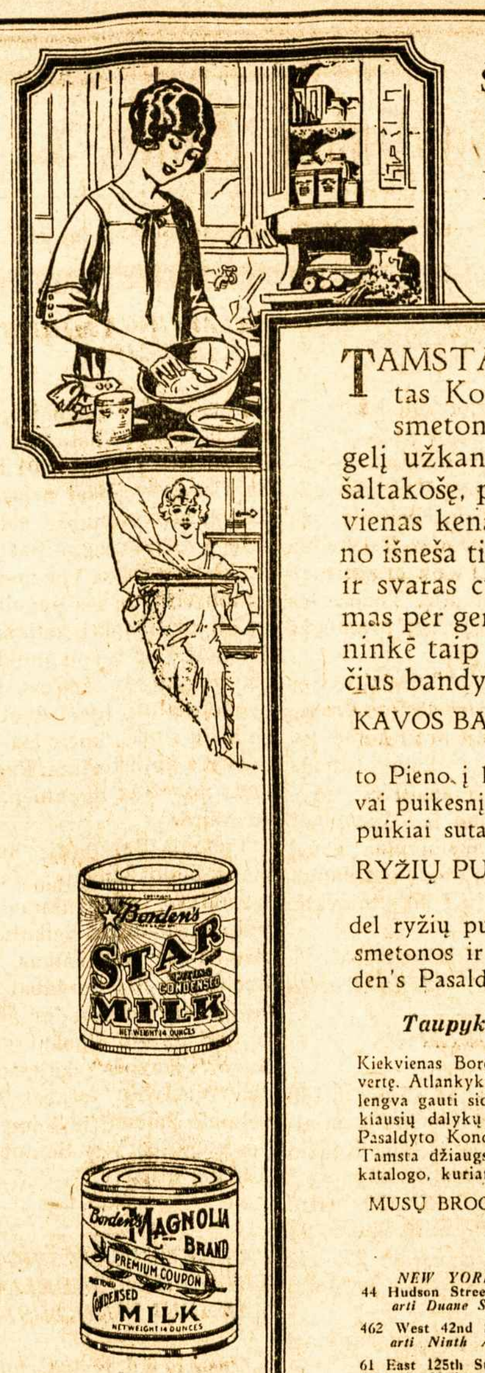

Štai Keli Budai, Kuriais Šeimininkės Priverčia Pasaldytą Kondensuotą Pieną Įrodyti Savo Tikrąją Vertę

TAMSTA skaitei, kad Borden's Pasaldytas Kondensuotas Pienas užima vietą smetonos ir cukro į kavą, darant daugelį užkandžių, kaip tai: ryžių pudingą, šaltakošę, pyragaičius. Tamsta skaitei, kad vienas kenas Pasaldyto Kondensuoto Pieno išneša tiek pat kiek smetonos puskvortė ir svaras cukro. Ir sakai jog toks taupumas per geras kad butų tiesa. Ir kita šeimininkė taip daro. Ir tada jos padaro sekančius bandymus:

KAVOS BANDYMAS — Pradėk vartot Borden's Pasaldyto Kondensuoto Pieno į kavą. Ir atrasi, kad netik priduos kavai puikesnį kvapą, bet išvilks aikštėn visą gerumą puikiai sutaisytos kavos.

RYŽIŲ PUDINGO BANDYMAS — Paimk geriausį receptą del ryžių pudingo — tokį kurs reikalauja tikros smetonos ir cukro. Ir vietoj to padaryk su Borden's Pasaldytu Kondensuotu Pienu.

Taupykite Leibelius Del Brangių Dovanų

Kiekvienas Borden Leibelis kaip atvaizduota turi didelę premijų vertę. Atlankykite artimiausią premijų krautuvę ir pažiurėkite kaip lengva gauti sidabrinių daiktų, lėkščių, laikrodžių ir daugelį puikiausių dalykų DYKAI tik su Borden leibeliais nuo šios rušies Pasaldyto Kondensuoto Pieno. Pradėk taupyt leibelius šiandien. Tamsta džiaugsies. Jei patogiau, reikalaukit DYKAI iliustruoto katalogo, kuriame randasi daug premijų.

MUSŲ BROOKLYNO PREMIJŲ KRAUTUVĖS RANDASI

2 Sumner Avenue, arti Broadway
41 Nevins St., arti Livingston St.

NEW YORK CITY
44 Hudson Street *arti Duane Street.*
462 West 42nd Street *arti Ninth Avenue.*
61 East 125th Street *arti Madison Avenue.*

JERSEY CITY, N. J.
350 Grove Street *arti Newark Avenue.*
584 Summit Avenue *arti Newark Avenue.*

NEWARK, N. J.
23 Warren Street *arti Washington Street.*

ĮSIGYK ŠIĄ STEBETINĄ KNYGĄ

"Milk — and its using in cooking", parašė Mrs. Bently. Tai be abejonės puikiausi knygutė apie pieną ir jo vartojimą namuose. Tik atsiųsk savo vardą, adresą ir kartu Pašto Ženklelį už 10c. apmokėjimui pokavimo, persiuntimo ir tt.

THE BORDEN COMPANY, BORDEN BUILDING, NEW YORK, N. Y.

Musų Agentas ***P. KALTAS,*** šiomis dienomis pradės šių metų vajų "Vienybės" reikalais, rinkdamas prenumeratas, parduodamas knygas ir priimdamas spaudos darbus ir teikdamas visokias informacijas visuose reikaluose.

Rheumatism

BAUME BENGUE (BENGAY) greitai palengvina raumato, neuritis ir kitus skausmus. Giliai pasiekdamas jis išvarinėja kraują ir nuramina dirksnius.

Imkite Tik Tikrą Francų

BAUME BENGUÉ

(ANALGÉSIQUE)

Garsinkitės 'Vienybėje"

SVEIKATA ir DUONA

Kodel Lietuviai yra sveikiausi ir stambiausi žmonės? — Delto, kad valgo tikrų miltų, "lietuvišką" duoną, kurioje, kaip mokslininkai išrado, yra pilna taip vadinamų vitaminų — būtinai reikalingų žmogaus sveikatai.

Geriausią Lietuvišką Duoną ir keksus, pyragaičius vestuvėms ir pokiliams, kepa

KEPTUVĖ "GARSAS"

W. Masiulevich ir A. Shrupski (savininkai)

209 BEDFORD AVENUE

Brooklyn, N. Y.

(Tel. Greenpoint 2876)

— Siunčiam ir į kitus Miestus —

RESTAURANTAS

Gaminame Lietuviškus, Rusiškus, Vokiškus taipgi ir Angliškus valgius. Kuris nors syki pribuna pas mus ant pietų, tas pasilieka visados musų kostumeriu, nes skaniausiai valgiai ir mandag iausias patarnavimas

POVILAS SAMULĖNAS

802 Washington Street, New York City, N. Y.

Štai Ką Žmonės Sako Apie Naujokų Cigarus

p. ANT. TACILAUSKAS, 999 Grand St. Brooklyne, geriausių valgių Restauracijos užlaikytojas, sako: "Naujoke ir vėl prisiųsk 500 Cigarų, nes iš Litografijos spaustuvės mechanikai, po valgiui kitokių neima, o visada JOHN'S CIGARO reikalauja. Ketvirtas metas juos laikau, gerai patinka ir Amerikonams".

WHOLESALE CIGAR DEALER, Mr. J. BALSAVAGE, 51 Sheridan St. (Phone W. B. 6962-R.) Wilkes-Barre, Pa., taip rašo: "Your Cigars are very good; please send again of the Brands 1000 JOHN'S CIGARS hand made; 1000 Petro Naujoko, and 200 L. D. K. Vytauto 15c. for retail. Hurry up!"

PILIETIS L. ALEKSEJUS, 33 Hudson Ave., Brooklyn, savininkas švariausios Restauracijos toj dalyj miesto, kuris jau keliolika metų pardavinėja šiaip kalba: "PETRAI, pasiskubink atgabent 300 Cigarų, jie taip greit ir vėl išėjo, Edisono Power House darbininkai, vis JOHN'S CIGAR graibo".

Daugybės privatiškų žmonių ir biznierių Brooklyne ir kituose miestuose, taip kalba ir rašo apie JONO ir PETRO NAUJOKŲ CIGARUS!

Gerbiami Viengenčiai! ir kituose miestuose reikalaukit nuo savo miesto biznierių NAUJOKŲ CIGARŲ. Restauracijose, užeigose, pas barberius ir kituose štoruose mes pristatome visur per pačtą, daug ar mažai. — Visiems biznieriams, agentams ir privatiškiems žmonėms apmoka prisiuntimo lėšas. Rukysit ir džiaugsitės NAUJOKŲ CIGARAIS.

LIETUVIAI PAS LIETUVIUS! Rašant adresuokit:

NAUJOKŲ CIGAR SHOP

267 Division Ave., Brooklyn, N. Y.

VIETINIAMS žinotina: tarpe Marcy ir Rodney Sts.

Kas yra žmogaus amžinas priešas — šaltis. Jis netik sunkiausias ligas įvaro, bet ir į grabą paguldo. Bet tie, kurie vartoja po plačią Ameriką pagarsėjusius URBAN'S COLD POWDERS (Miltelius nuo šalčio), jokių šalčių nebijo. Už 75 centus už baksą apsiginkluok nuo savo nuožmaus priešo!

URBO LAX TABS (25 centai už skrynutę) yra kai kanuolė prieš kitą amžiną žmogaus priešą—vidurių užkietėjimą—kuris žmogui pagamina daug rupesčių ir sunkių ligų.

Lietuviškų, Bulgariškų, Homeopatiškų ir kitokių vaistų tegalima gauti gerų pas —

F. URBONAS

151 METROPOLITAN AVE., BROOKLYN, N. Y.

Telephone Greenpoint 1411

Brooklyno ir Apylinkės Žinios

"Vienybės" Adresas: 193 Grand Street, Brooklyn, N. Y. Telefonas: Greenpoint 2427.

SVEIKINIMAI IŠ KAUNO

"Vienybės" Redaktorius, J. O. Širvydas, Sausio 26 d. gavo iš Kauno laiškelį sekamą:

"Linkime daug laimės per Kalėdų ir Naujų Metų šventes.'" Pasirašo: M. ir D. Šleževičiai, Dr. K. Grinius, F. Bortkevičienė.

Laiškelis datuotas Sausio 12 d.

Tas parodo, kad gerb. Dr. Grinius tebėra Kaune, nors buvo kas paleidę gandą, kad jis atvyk stąs Amerikon. Ne aišku tik su pp. Šleževičiais, nuo kurių dar anksčiau gavome atvirutę iš Wiesbaden, Vokietijoje. Dabar jų vardu rašoma iš Kauno.

Panašus sveikinimai gauta ir visam "Vienybės" štabui.

LAIKRAŠČIAI NE VISI DAR ĮLEIDŽIAMI LIETUVON

Veikėjas iš Baltimorės mums rašo, kad jis siuntinėjąs Lietuvon šiuos laikraščius: "Vienybę," "Sandarą," "Dirvą," "Amerikos Lietuvį" ir "Tėvynę." Dabar gavęs iš Lietuvos laišką, datuotą Sausio 10 d., kuriame esą sakoma:

"Iš Amerikos laikraščius gauname tik "Amerikos Lietuvis" ir "Dirva." "Vienybės" gauname ne visus numerius. O "Tėvynės" su "Sandara" visai negauname."

DĖL PRAMOGŲ KALENDORIAUS

Daugelis draugijų, kuopų ir šiaip organizacijų prašo "Vienybės" įdėti jų rengiamas pramogas į Pramogų Kalendorių ir laikyti ilgą laiką. Pasirodo, kad tuomi labai žymiai išsiskelbia pramogos ir duoda organizacijoms didelę naudą. Todel mes esame pasiryžę visų pramogas Kalendoriuje įdėti.

Bet sulyg Administracijos nusistatymo, mes dėsime Pramogų Kalendoriun pranešimus tik tų organizacijų, kurios duoda "Vienybės" Spaustuvei savo spaudos darbus ir "Vienybei" apmokamus skelbimus. Todel mes kreipiame domę gerbiamųjų organizacijų į šitą taisyklę, ir pasiliekame —

Su gilia pagarba,
"Vienybės" Administracija

MIRĖ LIETUVIAI

Stasys Viseckas, 35 metų, 168 India St., mirė Sausio 21, palaidotas Sausio 24, iš kun. Kodžio bažnyčios, Kalvarijos kapuose.

Juozas Barzdaitis, 50 metų, 901 E. 93rd St., mirė Sausio 24 bus palaidotas Sausio 27, iš kun. Kodžio bažnyčios šv. Jono kapuose.

Laidotuvių apeigom rupinasi graborius Juozas Garšva.

NELAIMINGA MIRTIS J. BARZDAIČIO

Sausio 24 d. pasimirė daugumui lietuvių pažįstamas, Juozas Barzdaitis, gyvenęs 901 E. 93rd St. Canarsie. Jisai prieš tai už dienos savo namuose, eidamas į sklepą nelaimingai paslydo ir sunkiai užsigavo. Vos-ne-vos dar užlipo viršun, nes pagelbos negalėjo prisišaukti, kadangi ir jo žmonelė šiuo tarpu sunkiai serga. Pasėdėjęs Juozas kedėje, pradėjo alpti, todel duota buvo žinia jų sunui, kuris čia Brooklyne yra aptiekorium. Pagaliaus buvo nuvežtas ligoninėn, kur ir pasimirė.

Velionis Barzdaitis, buvo ramaus budo žmogus; visur dalyvaudavo susirinkimuose ir šiaip visuomenės reikaluose, ir visų buvo gerbiamas. Delto Brooklyniečiai jo labai apgailauja. Turėjo vos dar 50 metų ir dar galėjo ilgokai gyventi. Buvo "Vienybės" skaitytojas, todel "Vienybės" štabas siunčia velionio žmonai ir šeimynai gilios sągailos, o velioniui taria: Amžiną atilsį!

PASISKUBINKIT ĮSIGYTI KRIAUČIUNO DIDELIAM VAKARUI TIKIETUS!

Vasario 6 d. įvyksta puikus teatro vakarėlis, pagerbimui mūsų užsitarnavusio artisto K. B. Kriaučiuno, jo 20 metų darbuotės sukaktuvėms. Tai bus vaidinimas didelio veikalo — "Motina." Transfiguration salėje, Hooper St. ir Marcy Av.

Girdėtis iš visų pusių, kad šiam vakarėliui tikietai jau baigiami išpirkti. Dar yra kiek "Vienybės" ofise, todel teatro mylėtojai — paskubėkit įsigyti.

EKSTRA PREKYBOS BUTO SUSIRINKIMAS

Lietuvių Prekybos Buto sekretorius, R. Kručas, praneša, jogei šį Ketvirtadienį, Sausio 27 d. nuo 8:30 vakare, "Vienybės" Svetainėje, 193 Grand St. įvyksta svarbus L. P. B. ekstra susirinkimas reikale patvirtinimo naujai rekomenduojamos valdybos ir del vakarienės, kurią L. P. Butas rengia garsingam Lietuvių atletui, kandidatui į pasaulio pugilistų čampioną, Jack Sharkey-Žukauskui. Vakarienė bus Vasario 13 d. (girdėjome, kad ji bus St. George Hotel, Brooklyne).

AR BUS TILTAS TARP BROOKLYNO IR MASPETHO

Labai ilgai kovojo Maspetho gyventojai, kad gauti tiltą per Newtown Creek, ant kurio dabar yra du maži tilteliai, ir tiek privargina žmones sustabdant karus, kai atidaro tiltelius.

Šiomis dienomis įnešta Albany legislaturon bilius, reikalaujantis nutiesti didelį tiltą per Maspeth Av., tarpe Brooklyno ir Maspetho. Biliaus autorius yra atstovas Breitenbach.

REIKALAUJA KOMUNISTUS ATSISKAITYTI IŠ STREIKO FONDO

Morris Sigman, prezidentas Ladies Garment unijos, viešai spaudoje pareiškė, kad unija reikalaujanti komunistišką Joint Boardą atsiskaityti iš $3,500,000, kurie buvo išeikvoti vedimui neteisėtojo streiko.

Taip pat pareiškė darbininkams, kad neklausytų išmestųjų komunistų vadovų, kurie paskelbė dvyliką šapų pikietuoti nuo šio Pirmadienio. Sigmanas sako, kad streikas užsibaigęs, tik išmestieji komunistų lyderiai nori kelti suirutę darbininkuose.

SANDARIEČIAMS PRANEŠIMAS

Šiuomi pranešama, kad A. L. T. Sandaros 1-mos kuopos ekstra svarbus susirinkimas įvyks Pirmadieny Sausio 31 d. "Vienybės" Svetainėje. Visi nariai neatbutinai turit atsilankyti.

P. Mikalauskas
Kuopos Sekretorius

GURKŠNIS ŠNAPSO APJAKINO MERGINĄ

Iš restorano ant 715 — 3rd Av. Šeštadienio rytmetį išbėgo gatvėn mergina, šaukdama, kad ji staigu apjakusi. Paaiškėjo, kad ji iš nakties šokių atėjo restoranan pusryčiuoti su vaikinu Wm. Smith, vežiku, kuris jai už fundino gurkšnį munšaino, ir vos tik ji išgėrė, tuojaus apjako.

Mergina yra Miss Courtney, 23 metų, kurią nuvežus ligoninėn, rasta užnuodytą alkoholiu. Jos draugas atsidurė šaltojoj po $5,000 užstato už "pasalingą užpuolį."

PRIEŠINASI PLATINIMUI FLUSHING AVE.

Miesto valdžia, paketinusi pra platinti garsiąją Flushing Av., kuri jungia Brooklyną su Maspethu, sutiko didelę revoliuciją iš Maspetho gyventojų, kurie turi prie tos gatvės nuosavybes. (Ant šitos gatvės yra lotai ir rengiamos lietuvių svetainės — Maspetho Auditorijos). Dabar Flushing Av. turi pločio nuo 50 iki 75 pėdų, bet ketinama ją platinti dar daugiau, pradėjus nuo Grand Av. iki Newtown Creek.

Ant Vasario 3 d. Maspethas siunčia didelę protesto delegaciją pas Board of Estimate.

SIUVĖJŲ MITINGE MUŠTYNĖS

Šį Antradienį policijos skvada turėjo įsimaišyti į siuvėjų mitingą, 36th St. ir 8th Av. New Yorke, Teisybė, mitingas buvo nedidelis, bet smarkus. Mat susirinko dešinieji ir komunistai. Kaip ten prasidėjo mitingas, ne žinia. Bet policija įsiveržė jau kaipo trečioji pusė tik potam, kai apie 20 minučių mitinge pyškėjo į vieni kitų krutines ir galvas, smarkūs kumščiai, geležgaliai, ir durių sprendinų kaškos (naujausios mados karo įrankis!), o iš lauko vienų ir kitų šalininkai darbavosi svaidydami vieni į kitus akmenimis ir plytomis.

Užsibaigus batalijai, radosi du detektyvai sužeisti ir vienas darbininkas su pramušta galva. Areštuota šeši smarkesnieji kar vedžiai.

PRAMOGŲ KALENDORIUS

Sausio 29 d. šeštadienio vakare, Lietuvių Piliečių Klubo "smoking vakarėlis", Klubo kambariuose 1153 Putnam Ave. Įžanga $1.00.

Sausio 30 d. nuo 4 val. po pietų, Maspetho Lietuvių Piliečių Klubo "Dėžučių Balius", Klubo Svetainėje, 160 Perry Ave.

Vasario 6, 1927, Lietuvių Operetės Dr-jos dramos skyrius vaidina 4-rių veiksmų, Pr. Bajoro rašytą dramą — "Motina." Šis vakaras skiriamas K. B. Kriaučiunui, paminėjimui jo 20 metų darbuotės sceneje. Meldžiame visus nieko tą dieną nerengti.

—Komitetas.

Vasario 20 d. Maspetho Lietuvių Auditorijos B-vės balius National Hall, 91 Clinton Av., Maspethe.

Kovo 5 d. nuo 9 val. iš ryto "Vienybės" Bendrovės Aštuntas Metinis Seimas, "Vienybės" Svetainėje, 193 Grand St., Brooklyn, N. Y.

Kovo 6 d. "Vienybės" Bendrovės Poseiminių Iškilmių Vakarienė, paminėjimui 20 metų sukaktuvių, kaip "Vienybė Lietuvninkų" persikėlė iš Plymouth, Pa., į Brooklyn, N. Y., įvyks Knapp Mansion salėje.

Gegužės 24 d. "Vienybės" Didžioji Ekskursija Lietuvon, laivu "Estonia".

Birželio 26 d. "Vienybės" Bendrovės piknikas, Klasčiaus Parke, Maspethe.

Real Estate

Ridgewood Sekcijoj: — 4 augštų kampinis muro namas, 8 šeimynos, 2 krautuvės. Tinka bile kokiam bizniui. Labai geroj vietoj.
vietoj. Rendų metams $4,167. Po 6 kambarius kiekvienai šeimynai. Visi šviesųs, tik ką padavė ant pardavimo. Cash nori $9,000 arba daugiaus.

East New York: — 2 šeimynų namas, 11 kambarių, palei Pitkin Ave. stotį. Kaina prašo — $7,200. Cash $1,500 ar daugiau.

Ridgewood sekcijoj: — 3 šeimynų muro namas, 17 kambarių, visi šviesųs, suvis palei stotį. Tik ka padavė ant pardavimo. Labai gerai užlaikytas, geros randos. Cash nemažiau $5,000.

Puiki proga tapti dideliu mėsininku. Reikalingas partneris ant biznio ir namo. Visoki įrengimai, keli trokai išvežioja tavorą. Kaina $11,000. Cash ant sutikimo.

Parsiduoda 3 augštų muro namas, 2 šeimynos, 1 štoras. Dar randas didelis restoranas. Nėra lease'o. 1 morgečius $5,000. Randa metams $1,560. Kaina $11,500. Cash $2,000.

WALTER SHABUNAS
193 Grand St., B'klyn, N. Y.

GUMA VIDURIŲ LIUOSAVIMUI

Viduriai bus švarųs su

Feen-a-mint
The Chewing Gum
LAXATIVE

Turi Skannų Šaltamėtės kvapsnį. Kramtykite del sveikatos. Veikia tuoj.

Aptiekose **15c and 25c**

TEL. STAGG 3523 NOTARY PUBLIC
RAPOLAS KRUCH'AS
FOTOGRAFAS
499 GRAND STR.
COR. UNION AVENUE BROOKLYN, N. Y.

Per dešimtį metų specialistas gydyme visokių kojinių ligų — sutinimų ir dieglių pirštuose, pėdoje, kulnyje, blauzdoje ir kelyje — pasekmingai pašalina įaugusias nagas, kornus, pritrynimus ir sustiprina krintančią pėdą.

LIETUVIS KOJŲ IR PEDŲ SPECIALISTAS.

DR. JOHN J. GILLIN
Chiropodist-Podiatrist
203 Havemeyer St., Brooklyn, N. Y.
Valandos: 10-12 ir 2-8, šventtad. ir sekmd. 10-1.
Phone: Stagg 1985.
Panedėliais ofisas uždarytas.

Mano Hygieniški Milteliai tikrai paliuosuos nuo kojų nemalonaus kvapo, perštėjimo, niežtėjimo ir tt. Stiklas $1.00. — Skaudamiems kojų muskulams, nuvargusioms kojoms ir tt vartokite Dr. Gillin's Pedic Remedy — greitai pagelbės. Bonka $1.00. Užsakymus ir pinigus siųskite mano ofiso adresu.

PRANEŠIMAS

Šiuomi pranešu visiems savo draugams ir pažįstamiems, lygiai ir visuomenei, kad aš atidariau

Restaurantą ir "Self Service Lunch Room"

pagal naujausią madą, kurioj galima gauti visokios rųšies maistą, kaip lietuvišką, taip ir amerikoniška. Aš manau, kad kiekvienas sutiks su manim, kad šviežias ir sanitariškas maistas tai žmogaus sveikata. O sveikata yra turtas, tad aš užtikrinu kiekvieną, kuris atsilankys pas mane, taps pilnai tuomi aprupintas. Tad kviečiu kiekvieną atsilankyti.

YALE RESTAURANT
540 GRAND STREET, BROOKLYN, N. Y.
Tarpe Union Ave. ir Lorimer St.
Savininkas WALTER AMBOTAS

PARSIDUODA

Renda (Lease)

25 kambarių namas su karčiama ir valgykla New Yorko apgyventoj vietoj tarpe lietuvių per 15 metų. Labai tinkama vieta del Boarding House. Dabar geras pelnas yra daromas. Del platesnių žinių kreipkitės ypatiškai ar laišku pas

J. JAKUBAUSKAS
222 So. 9th Street
Brooklyn, N. Y.
(13)

PARSIDUODA

Parsiduoda trijų kambarių rakandai, visiškai mažai naudoti. Parsiduoda labai pigiai. Atsišaukit: *Kulis Realty Co., 468 Grand St., Brooklyn, N. Y.* (13

GERAS PIRKIMAS

Parsiduoda Grosernė, kartu Bučernė ir Delecatessen biznis. Lietuvių apgyventoj vietoj, arti lietuviškos bažnyčios. Pardavimo priežastis sužinosite ant vietos.

Joe Elenevich,
213 York St., Brooklyn, N. Y.
(15)

Parsiduoda Restoranas. Biznis išdirbtas nuo daugelio metų ir daromas didelis. Lietuviais apgyventoje vietoje. Pardavimo priežastį sužinosit ant vietos. *673 Driggs Ave. Brooklyn, N. Y.* (0)

Parsiduoda Kriaučių šapa su visais intaisymais yra 24 siuvamos mašinos ir yra du motorai. Galima padaryti dvi šapas. Norinti pirkti malonėkite atsišaukti nuo 6 lig 9 vakarais po numeriu *416 Bedford Av., Brooklyn, N. Y. Phone Stagg 1377.* Parsiduoda labai greitai

Parsiduoda Labai Pigiai Grosernė ir Delicatessen krautuvė geroj vietoj ir biznis yra geras, taip kad galima gražų pragyvenimą lengvai padaryti, negu šapoj dirbti. Visi naujos mados rakandai. Yra 5 kambariai del gyvenimo. Randa pigi. Parduosiu pigiai, nes turiu svarbų reikalą greit parduoti. Kreipkitės:
459 Keap St., Brooklyn, N. Y.
(12)

PAJIEŠKOJIMAI

Paieškau pusbrolio Prano Kiełės, kuris paeina iš Lietuvos Pašušvių parapijos, Gulbinų sodž. Apie kokia 25 metai kaip Amerikoj. Malonėkit atsišaukti pats ar kas kitas duoti žinią apie jį. Turiu labai svarbų reikalą. Pusbrolis *Kastantas Kielė 4852 Melrose St., Philadelphia, Pa.* (13

JAU VĖL TURIME!
Poezijos ir Prozos Vadovėlį
Tikras draugas rašytojų, poetų, korespondentų, ir žurnalistų. **Kaina $1.00**

— Petrai, kur taip skubi niesi?
— Einu pas Juozą Abazorių.
— Kas tenai naujo yra?
— Tai yra geriausi lietuviška užeiga del visų lietuvių. Jis užlaiko geriausius valgius, saldžius ir karčius gėrimus, kvepiančius cigarus. Tai einam abu kartu.
— Koks jo adresas?
93 WYTHE AVE.,
Brooklyn, N. Y.
Tel. 4520 Greenpoint

Tel. Greenpoint 4428

Dr. John Waluk

Valandos:
nuo 8 iki 10 iš ryto
nuo 1 iki 3 po pietų
nuo 6 iki 8 vakare
Nedėliomis pagal susitarimą

161 North 6th Street
Brooklyn, N. Y.

Tel. Mansfield 9319

Dr. Ed. W. Zukauskas
1114 Foster Av.
Brooklyn, N. Y.

Valandos:
1—2 P. M.
6—8 P. M.
Nedėliom pagal sutartį

Kaip privažiuoti: Franklin Av. karu persimainyt ant Park Circle ant Smith St. karo. Važiuojant Brighton Beach Linija išsėskit ant Newkirk Avenue

Tel. Stagg 4409

A. RADZEVIČIUS
GRABORIUS
(Undertaker)

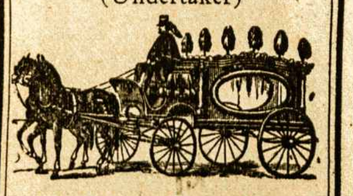

416 Metropolitan Avenue
netoli Marcy Av., Brooklyn, N. Y.

Parsamdau Dailius Automobilius vestuvėms, krikštynoms ir kitokiems pokiliams

A. VELIČKA, GRIGUČIO ROLĖJ

GRIGUTIS

(Penkių Aktų Operetė)
Ukrainiškai parašė *M. P. Starickis.* Lietuviškai prirengė *P. Bukšnaitis*
Atvaidins AIDO CHORAS
Nedėlioje, 30 d. Sausio-January, 1927 m.
LABOR LYCEUM SVETAINĖJE
949 Willoughby Avenue, Brooklyn, N. Y.
Pradžia 3-čią val. po pietų.
Įžanga $1.50, $1.00 ir 75c. *Po Lošimui Šokiai*
Prie lošimo ir šokiams grais Unijos Orkestra
Vaidina šios ypatos: *A. Velička, E. Jeskevičiutė, P. Siaurys, M. Skučiutė, M. E. Česnavičiutė, R. Kručas, J. Nalivaika, L. Kavaliauskaitė, J. Judžentas, A. Zablackienė, J. Sadauskienė, Aido Choras.* Dirigentas *J. Velička,* Sufleris *J. Undzius,* Režisieris *P. Bukšnaitis*
Bilietus pirkite iš anksto "Laisvės" ofise, 46 Ten Eyck St., Tel. Stagg 3878. Taipgi ir pas W. Keršulį, 465 Lorimer St., Brooklyn, N. Y. Tel. Stagg 2987 ir pas visus Aidiečius.

Geriausias Lietuviškas

LORIMER RESTORANAS

Savininkės: J. Marčiukienė ir A. Lukauskienė

Čia gaunama sveiki, gerai pagaminti, lietuviški ir amerikoniški valgiai. Musų kostumeriai yra visados pilnai užganėdinti.

417 LORIMER STREET BROOKLYN, N. Y.

SPECIALISTAS — Surgeon Dantistas — SPECIALISTAS

DR. J. HOROWITZ, Dentist
124 Union Av., kamp. Grand St.
(Viršuje mėsinyčios)

Dantis traukiami vartojant Novocain anestetiką atsargiai ir prityrusiai. Visoki aptraukimai — šaknų ir piviršio darbai.— 22 karato aukso — Imame paveikslus su X-Ray.

(Nepaklyskite po kitu numeriu)

Egzaminacija Dykai Susikalbam Lietuviškai.

MERGINOS!

Patapkite Slaugėms

Nauja klesa susidaro Vasario 15, 1927 m. Priimama merginos ne jaunesnės 17 ir pusės metų ir turinčios bent vieno meto High School mokslo, ar tam lygaus. Besimokinant duodama atlyginimas. Visas informacijas galima gauti nuo —

SUPT. OF NURSES
Bushwick Hospital
Brooklyn, N. Y.

Phone Juniper 7378.

M. BELIAUSKAS
BALLAS CO.
Laisniuotas Graborius
Parsamdom automobilius veselijoms, krikštynoms ir šiaip pasivažinėjimams.
61-52 Grand Street
Maspeth, N. Y.

Tel. 595 Greenpoint.

DAKTARAS

J. S. Misevičius

Office Hours:
8-10 A. M.
12-2 P. M.
6-8 P. M.

270 Berry St., B'klyn.

Nac. spaudos archyvo saugykla