"Vienybē" Yra
SENIAUSIAS AMERIKOS
LIETUVIŲ LAIKRAŠTIS
Visi "Vienybę" Myli.

VIENYBĖ

LITHUANIAN TRI-WEEKLY

"Vienybės" Kaina
AMERIKOJE - - $4.00
LIETUVOJE - - $5.00
Pavienis Numeris 4c.

NO. 15 | Ketvirtadienis, VASARIO (FEB.) 3 D., 1927, Brooklyn, N. Y. | METAI XLI

(Telephone: 2427 Greenpoint) | Entered As Second Class Matter October 23, 1907. At The Post Office at Brooklyn, N. Y., Under the Act of March 3rd, 1879 | (Telephone: 2427 Greenpoint)

NAUJAUSI TELEGRAMAI

Albany. New Yorko seimelis vēl nuveikė sausuosius. Atstovas Phelps pervarė savo rezoliuciją, reikalaujančią Washingtoną, kad paliautų nuodijęs alkoholį. Už rezoliuciją balsavo 83, prieš 51.

New York. Dailės parodoje atsirado garsus paveikslas: "Rinaldo ir Armida," kurį nupirko Baltimorės pirklys, Jacob Epstein, užmokėdamas net $250,000.00. Šis žydelis kadai tai buvęs mažas kromelninkas.

New York. Užklupus banditus plėšiančius vieną karčiamą, nušauta mirtinai policmanas Masterson ir kitas pašautas. Žmogžudžiai pabėgo dar sužeidę kulka praeinančią moterį.

Washington. Nežiurint Pr. Coolidge protestų, Senatas 49 balsais prieš 27, pervarė laivyno programą, kuris įima statymą trijų karo laivų -skraiduolių, už $1,200,000.

Paris. Nuo Vasario 1 d. Aliantai ištraukia iš Vokietijos savo kontrolę ant ginklų darymo. Užtai Vokiečiai prisižadėjo Lietuvos ir Lenkijos parubežiais nebestatyti tvirtovių, į tą sritį ieina Karaliaučius, Kustrin ir Glogau.

Chicago. Pirmutinis istorijoje pirkimas oro įvyksta čionai. Laikraštis Daily News perka savo namui vietą nuo Pennsylvania geležkelio ir pirkimo rašte įglaudžia visas teises valdyti orą ant tos žemės.

London. Gripo epidemija eina didyn. Pereitą savaitę pasimirė 470, o šią savaitę 725.

White Plains, N. Y. Užsibaigė garsi Browning ir "Peaches" byla, kurioje iškelta buvo tiek iš jo, tiek iš jo jaunos pačiukės gyvenimo šlykščių dalykų. Teismo nuosprendis busiąs žinomas tik už kelių savaičių, ar jie gaus perskyrą, ar ne.

Berlin. Prof. Windaus išrado chemikalą "Ergosterin", kuris įdėtas maistan,, padidinsiąs maistingumą tiek, kiek vienas kąsnelis prieš gerus pietus.

Washington. Senatas nubalsavo dabar esantį ateivybės įstatymą pratęsti dar iki 1928 m. Nežinia, ar tam pritars Atstovų Rumas. Jei pritars, tai Prez. Coolidge anks čiau skelbtas planas nusmuks.

Berlin. Į čia pabėgęs italų parliamento atstovas Migiolt, pranašauja, jogei Italijoje įvyks didelė revoliucija, kurioje katalikai sukils prieš fašistus. Neapykanta katalikų prieš fašistus auganti kasdien.

TAUTŲ SĄJUNGOS BAIMĖ, KAD VILNIUS SUKELS KARĄ TARP LENKŲ IR SOVIETŲ

200,000 SUSTREIKAVO AUSTRIJOJE DEL MUŠTYNIŲ TARPE SOCIALISTŲ IR FAŠISTŲ

Ištremtas Meksikos Vyskupas Diazas Pribuvo New Yorkan

GENEVA, Vasario 1 d. — Rusų ir Lenkų santykiai vēl sukelia didelēs nerimos tarpe Centralēs Valstybēs valstybvyrių, kurie numato, jog bile kuriuo ruožtu atsinaujinus nesutikimams tarpe Lietuvos ir Lenkijos del Vilniaus — Rusija puls Lenkiją.

Tautų Sąjungos ratelių vadai prisipažįsta, kad jiems nemažos baimės teikia nuolatinis Rusijos atsisakinėjimas dalyvauti Sąjungos nusiginklavimo ir ekonominėse konferencijose. Jie netiki Rusų teisinimams, buk šie negalį dalyvauti konferencijose, delto kad jos laikomos yra Šveicarijoje, kur buvo nužudytas Sovietų pasiuntinis Vorovsky 1923 m. Numatoma, kad Rusai tyčia laikosi nuošaliai ir rengiasi konfliktan su Lenkija.

VIENNA, Vasario 1 d. — Didelį triukšmą sukėlė nušovimas dviejų asmenų, kuriuos nušovė fašistai, užpulti socialistų Burgenlande. Apie 200,000 darbininkų išėjo protesto streikan, o 10,000 apsiginklavę norėjo maršuoti į Burgenlandą, kad atkeršyti žinomai fašistų organizacijai "Frontkampfer." Tik socialistai darbininkus nuo keršto sulaikę, kad nepakenkti sau ateinančiuose rinkimuose.

Burgenlandas pirmiau buvo Ungarijoj, dabar priskirtas Austrijai. Čia yra drutvietė ungarų fašistų, kurie prisidengę vokišku vardu, vienok nori vēl atskelti Burgenlandą prie Ungarijos.

NEW YORK, Vasario 1 d. — Šiandien čionai pribuvo jezuitas, vyskupas Pascual Diaz, kurį Meksikos valdžia ištrėmė, kaipo pavojingą valstybei žmogų ir katalikų revoliucijos kurstytoją. Vysk. Diazas pareiškė, kad kurstyme Meksikos prieš Ameriką del aliejaus koncesijų, tai esą kalti Rusijos bolševikai. Bet pats judėjimas prieš klerikalizmą, tai esąs pačių meksikonų padaras. Užklaustas: kaip jisai mano galės užsibaigti kova prieš klerikalizmą, Diazas atsakė: "Bažnyčia visuomet laimėja."

Iškoliojo Melloną "Šlapiu Degtindariu"

Washingtonas. Kongreso atstovas, kempiniškai sausas Blanton, iškoliojo Iždo sekretorių Mellon, kad jis esąs vyriausis prohibicijos nepasisekimų kaladė, nes pats esąs "degtindarys" ir "šlapias." Jis įsikarščiavo tuo met, kai atstovas Hull įnešė savo bilių, reikalaujantį, kad valdžia imtų pardavinėti vaistams gerą degtinę, kurios paintė butų 30c. pridėjus dar 50c. taksų.

Kudikis Šnekėjo Radiofonu Europon

Atlantic City, N. J. Pirmutinis Amerikos kudikis šnekėjo transatlantiniu bevielio radiofonu iš čia į Londoną. Tai buvo 13 mėnesių mergytė, Mary Harkness, kuri per radiofoną pašnekėjo "gurgle-gurgle" savo dėdei Londone. Dėdė pasakė, kad jis aiškiai girdėjęs ir net supratęs, ką ji norėjo pasakyti.

Lloyd George Nevažiuos Rusijon

London. Paskalai, buk ekspremieras Lloyd George ketinąs važiuoti Maskvon, pastudijuoti rusų gyvenimo, tapo užginčyti. Lloyd George dabar tapo pilnu vadu Liberalų Partijos ir darbo turįs svarbesnio, negu va žinėjimas Rusijon.

Rusas Studentas Nužudė Merginą Del "Laisvos Valios"

Maskva. Įdomią žinią praneša iš Ufos. Čionai studentų susirinkimo burely, studentas Slovohotov pasigyrė turįs laisvą valią daryti, ką jis nori. "Nors ir žmogų užmušt?" vienas pajuokavo. "Taip, nors ir žmogų užmušt!" suriko studentas ir čia ant vietos suvarė peilį 16 metų merginai.

Teisme paaiškėjo, kad Slovohotov yra visiškai sveikas, bet iškrypęs iš kelio perdaug gėrimu arbatos ir skaitymu raštų apie laisvą valią. Jį priteisė devyniems metams vienumos kalėjimo.

Amerikonai Skubinasi Bėgti į Kinijos Uostus

Washington. Čia praneša, jogei amerikonai, gyvenanti tolimuose Kinijos kraštuose, galvatrukčiais gabenasi su vežimais į Šangajaus prieplaukas, kur stovi tik ką nuvykę Amerikos laivai. Bėga šeimynos ir misionieriai, nes Kinų tautininkų bruzdėjimas sudaro pavojaus gyvasčiai.

Albuquerque, N. M. Vietos Advertiser Club pradėjo agitaciją, kad New Meksiko valstijos vardas butų pakeistas į "Coolidge."

Kinai Paliovė Derybas Iki Britanija Ištrauks Savo Armiją iš Kinijos

Hankow, Vasario 1 d. Tarpe pietinės Kinų valstybės — taip vadinamos tautininkų "Kantono valdžios" ir tarpe Anglijos, karo debesys ne tik nenuslinko, bet staigu dar tirščiau apsiniaukė. Visus Anglijos pasiulymus Kantono valdžia atmetė ir visokias tolimesnes derybas pertraukė, iki Anglija neištrauks savo laivų ir kariumenės iš Kinijos vandenų. Anglija buvo pasiuliusi nusileisti Kinams daugely jų reikalavimų ir atsišalinti nuo viešpatavimo Kinuose, bet šie sako: "Jei taip, tai kam pas mus gabenate savo armijas?"

Laikraštis Viešai Išsipažino Prieš Publiką

Boston. Laikraštis "Boston Traveler," pirmiau plačiai aprašinėjęs garsingą Browning ir jo pačiukės "Peaches" bylą, su sykiu paliovė ir ilgu redakciniu pareiškė skaitytojams, jog tos bylos atidengimuose esą begalinės "šlykštaus purvo," todel paliaunąs berašyti. Esą, labai pavojinga jaunuomenės dorai.

Kitas laikraštis "Atlanta Constitution," pranešė, jis tas žinias dėsiąs, bet labai "sijosiąs."

Nėra Iš Ko Sudaryt Teismo Butlegeriams!

Edgewater, N. J. Čia prasidėjo teismas prieš 19-ką kaltininkų dideliame degtinės šmugely, kurian yra įveltas net vietos burmistras Wissel ir policijos viršininkas Dinan. Juokingiausia tas, kad negalima sudaryti teismui džiurės; nes ką tik iš piliečių paima, visi sako: "Tai kad aš priešingas prohibicijai." Žinoma, jį sviedžia laukan.

Sušaudė 35 Maištininkus Meksikoje

Meksiko City. Iš valstijos Oaksaca praneša, jogei čia karo teismas sušaudė 35 maištininkus, kurie anuosyk dalyvavo pa salingame iššudyme 17 kareivių ir 15 policmanų.

Arcivyskupas del Rio pareiškė, kad jis iš Meksikos nevažiuosiąs, pakol valdžia jo nedeportuos. Tuo tarpu katalikų kunigai pradeda taikintis prie valdžios parėdymo ir buriais važiuoja į Meksiko City, kur juos laikinai sutraukia koncentracijos punktan, kad nekeltų maištų provincijose.

Metodistai Ragina Coolidge Su Meksika Arbitruoti

New York. Metodistų episkopato, trylikos dvasiškų laikraščių redaktoriai pasiuntė bendrą peticiją Prezidentui Coolidge, prašydami, kad jisai bandytų Amerikos nesutikimus su Meksika, atiduoti arbitracijos teismui, ir vengtų karo.

Chicago. Lietuvis Norkusmano statyti $300,000 teatrą čionai. Name, be salės, bus ir krautuvė.

Albany. Demokratas senatorius Greenberg įnešė legislaturon bilių, reikalaujantį įvesti teatro ir judžių (muvis) cenzurą.

Washington. Biznis sausio mėnesį buvo nekoks Amerikoje.

Pabėgo Internacionalis Banditas

Lisbona. Nesenai Portugalijos valdžia buvo suėmusi didelę bandą banditų, su jų vadu Jose Mello. Jie buvo ilgus laikus terorizavę Portugaliją po vardu "Audonojo Legiono," susidariusio iš galvažudžių, anarchistų ir juodrankių. Ištrėmus tą bandą Afrikon, neužilgo Mello vēl atsirado Portugalijoje, apkeliavęs Franciją, Belgiją, Vokietiją ir Rusiją. Jis vēl buvo areštuotas ir įdėtas Mansanto tvirtovėn.

Šiomis dienomis Mello, papirkęs sargus, ir vēl pabėgo iš kalėjimo.

Amerika Turi Deimantų Už Keturius Bilionus

New York. Jewelerių Draugija pranešė savo apskaitliavimus, kad Amerika turinti deimantų 10,000,000 karatų, viso vertės $4,000,000,000. Joki šalis pasauly tiek neturinti. Apskaityta deimantai įvežtieji nuo 1867 m.

Pasimirė Arkivyskupas Matulevičius

Chicago. "Draugas" gavo kabelį, kad Sausio 27 d. pasimirė buvęs Vilniaus arkivyskupas Matulevičius. Jis pereitais metais viešėjo Amerikoje ir lankė lietuvių parapijas.

Nicaraguos Liberalai Pralaimi Mušius

Corinto. Nikaraguos pilietinis karas tarpe liberalų prezidento Sacasa ir konservatų — Diazo, tebesitęsia. Šiose apylinkėse įvykusiuose mušiuose, liberalai pralaimėja ir buvo daug užmuštų.

Sacasa kreipiasi Amerikos spaudon, prašydamas valdžią -- neremti Diazo; jei Amerika jo neremtų, tai liberalai lengvai atsodintų savo prezidentą Sacasa ant sosto.

Vēl Sukilo Moros Gimine Filipinuose

Manila. Niekuomet nepasiduodą amerikonų įtakai Morosai, vēl sukilo, ir amerikonams prie lankus sultanas Sulu Butu, juos bemalšydamas, užmušė 35. Suki lėlių vadas Tahil pabėgo, palikdamas nelaisvėje savo pačią nr. 4.

Kinų Banditai Užgrobė Anglų Vėliavą

Hongkong. Kinų banditai užgrobė anglų laivą su vėliava, plaukusį su kiniečiais iš Singapuros ant kiniškų Naujų Metų šventės. Drauge pagrobė $15,000 ir 5 žmones, kuriuos banditai parsigabeno tikėdamies išpirkos.

Paris. Bedarbių Francijoj jau yra 45,000. Daug fabrikų dirba tik pusę laiko.

Maskva. Garsus karo laivas Potemkin, kurio matrosai 1925 metais paskelbė Odesoje sukilimą prieš carą, tapo Sovietų valdžios suardytas, o geležys suvartotos darbo įrankiams.

Žinios iš Lietuvos

50 MILIONŲ SVETIMOS TVIRTOS VALIUTOS LIETUVON!

"Rytas" praneša, kad SSSR komunistų partijos vykdomasis komitetas nutaręs perduoti Lietuvos komunistų partijos žinion 10 milionų rublių (t. y. 5 milijonai dolarių arba 50 milionų litų) bolševikiškajai propagandai ir komunistiškųjų kovos burių steigimui. Lietuvoje Buvusioji vyriausybė rupinosi už prekes įtraukti į kraštą svetimos valiutos, o čia nei iš šio nei iš to 50 milionų litų įplauks!

— *Lietuvos žinios"*

KAUNO ĮVYKIAI

Iš sausio 11 į 12 d. Kauno policijos sulaikyta 14 asmenų: už girtuokliavimą ir triukšmo kėlimą 4, už elgetavimą 1, už prekiavimą nekleimuota mėsa 1, už vaikščiojimą vėliau nustatyto laiko 3, 4 prostitutės (trys sergančios veneros liga) ir viena prostitutė už užkabinėjimą gatvėje vyrų.

Sausio mėn. 11 d. 11 val. Raudonojo Kryžiaus ligoninėn atvyko pil. M. S., bet kaipo neturtinga ligoninėn nebuvo priimta. Pastaroji išėjusi iš ligoninės prie durų pagimdė kudikį. Sužinojus apie tai ligoninės administracija pil. S. priėmė ligoninėn.

Sausio mėn. 11 d. pil. T. R., gyv. Ukmergės pl., išgėrė acto esencijos, bet tuojaus buvo nugabenta Kauno ligoninėn ir jai suteikta medicinos pagalba. P. R. pareiškė, kad ji norėjusi nusinuodyti del nuobodaus gyvenimo.

SUSEKTAS SLAPTAS GINKLŲ PARDAVINĖJIMAS

Sausio mėn. 10 d. sulaikytas Kaune pil. Emilius Druve, pas kurį politinės policijos valdininkai padarę kratą, rado 27 durtuvus. Tardomas Druve prisipažino, kad jis slaptai pardavinėja ginklus. Byla perduota karo komendantui.

RADO SENOVIŠKŲ PINIGŲ

Meštaliorių kaimo (Krioklaukio valsč., Alytaus aps.) pilietis Česnauskas Vladas iš po senos liepos iškasė 113 senobinių pinigų iš vokiečių imperatoriaus Fridricho Wilhelmo III ir rusų carienės Ekaterinos laikų. Radinys įtelktas Kauno muziejuj.

KIEK SOVIETAI TURI KOMUNISTŲ

Centralinis komunistų partijos statistikos biuras paskelbė savo partijos narių skaičių. Visoje Rusijoje yra 1,069,858 komunistai. Tame skaičiuje 684,284 partijos nariai ir 412,032 kandidatai. Jie sudaro 32,119 partinių ratelių ir 3,033 kandidatų grupių.

Kaip matome santykyje su visos Rusijos gyventojais, komunistai nesudaro netgi 1 nuošimčio visų gyventojų.

PABRANGO KIAULĖS

("V-bės" kor.) — Paskutiniu laiku Lietuvoje pabrango kiaulės; centneriui moka 100 litų. Kiti gyvuliai nebrangūs.

Ateities Švyturys.

Garsinkitės "Vienybėje"

REIKALINGAS LINOTYPISTAS

Prie Pašalinių Spaudos Darbų

Darbas Nuolatinis

Atsišaukit į "VIENYBĖS" ADM. 193 Grand St., B'klyn, N. Y.

NAUJOS KNYGOS

HARMONIJA. Vadovėlis muzikos mokykloms, mokytojų seminarijoms, vargoninkams. Išleista 1926. *Kaina — — — — $1.50*

ODOS LIGOS. Lekcijos skaitytos Lietuvos Medicinos Fakulteto 7 ir 8 semestro studentams. Dr. Jurgis Karuža. *Kaina — $1.00*

AKINIŲ ISTORIJA. Dr. A. Avižonis. *Kaina — 75c.*

LITERATUROS TEORIJA. Pagrindiniai prozos ir poezijos dėsniai. Vidurinei Mokyklai. 2-ras leidimas. *Kaina — — $1.00*

LIETUVOS GYVENTOJAI. Pirmo Lietuvos gyventojų cenzo 1923 metų daviniai. Valdžios leidimas. 311 pusl. *$3.00*

VIENYBĖ
193 Grand Street
Brooklyn, N. Y.

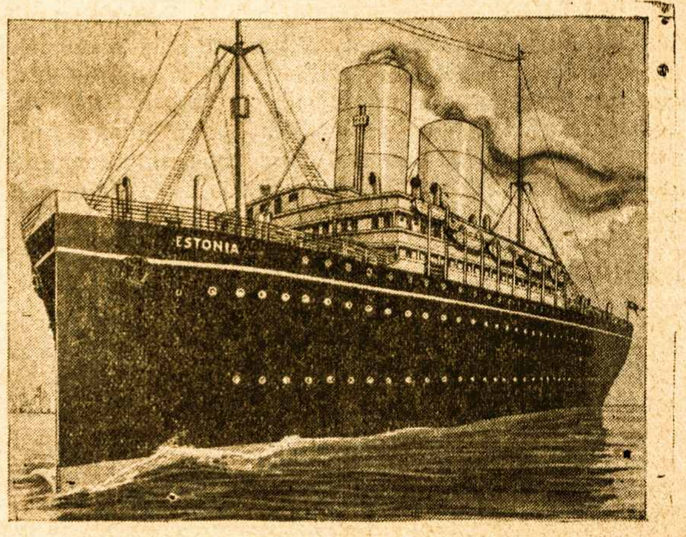

Laivas ESTONIA, priklausantis Baltijos Amerikos Linijai, kuri pirmutinė iš laivų kompanijų įsteigė tiesioginį susisiekimą su Lietuvos uostu, Klaipėda. Tuo laivu, GEGUŽIO 24, išplauks TREČIOJI "VIENYBĖS" EKSKURSIJA, kuri pirmutinė vyks tiesiai iš New Yorko į Klaipėdą.

Įsteigtas 1886
VIENYBĖ
TRIS-KART SAVAITĖJE
Leidžiamas
Antradieniais, Ketvirtadieniais
ir Šeštadieniais
Brooklyn'e, N. Y.
METINĖ PRENUMERATA:
Suvienytose Valstijose — $4.00
Kanadoje — — — — $4.50
Lietuvoje ir kitur — — $5.00
Apie skelbimus klauskit laiškais:
Adresas:
Vienybė Publishing Co.
193 Grand Street
Brooklyn, N. Y.

Established 1886
VIENYBĖ
LITHUANIAN TRI-WEEKLY
Published
Tuesdays, Thursdays
and Saturdays
at Brooklyn, N. Y
SUBSCRIPTION RATES:
In United States — — $4.00
Canada — — — — — $4.50
Other Countries — — $5.00
Advertising Rates on Application
Address:
Vienybė Publishing Co.
193 Grand Street
Brooklyn, N. Y.

Redakcijos Straipsniai

KINIJON LAIVAI, KAREIVIAI, JURININKAI — KAM TAS VISKAS?

Laikraščių priekiniai lapai dabar pilni žinių apie Amerikos ir Anglijos militarį pasikilnijimą Kinijon. Abi šalys siunčia savo laivus, kareivius,. jurininkus į Kinijos vandenis. Sako, reikia apginti "musų tautiečių" reikalus. Nors vėlgi abi šios valstybės ginasi nenorį pradėti karo žygių prieš Kinus, tik taip sau pagrąsyti Kinams, kad susilaikytų nuo plėšimų ten gyvenančių svetimtaučių.

Bet svetimtaučiai, tenai pagyvenę ilgesnį laiką, nujaučia, kad naujas Kinuose judėjimas nėra juokai. Todel buriais kraustosi i uostus pirkliai, muitininkai, misionieriai. Pradžia to judėjimo siekia dar 1900 m., kada buvo įvykęs garsusis "Bokserių Sukilimas." Teisybė, tas sukilimas buvo kitokios formos, bet to paties turinio. Kinija nori pasiliuosuoti nuo svetimtaučių išnaudojimo.

Prasidėjo tautinis Kinų atbudimas ir obalsis — "šalin svetimi išnaudotojai!" dabar girdėtis nuo Siberijos rubežių iki Himalajų. Teisybė, pačioje Kinijoje eina civilis karas. Tikrenybėje dabar yra dvi Kinijos: viena šiaurėje su sostine Pekinu, kita pietuose su sostine Kantonu. Pekino valdžia yra keleto lordų valdžia, Kantono valdžia yra tautininkų liberalų. Bet abi valdžios sutaria bent ant viršuj minėtojo obalsio: "šalin svetimtaučiai išnaudotojai!"

Šitą šauksmą suprato kaip Amerika, taip Anglija. Abidvi, nors siunčia savo armijas, bet taip iš seno papratimo. Biskį patriukšmavus, gal bus galima iš Kinų daugiau išsiderėti. Mat Kinai nori atimti begalines svetimtaučių koncesijas ir konsoliduoti savo tikraji autoritetą šalvje.

Reikia tikėtis, kad karo su Kinais nebus. Vedamos derybos daugiau linksta pripažinti Kantono tautininkų liberalų valdžią. Nors ji buvo įtarta pro-bolševikiška, bet paaiškėjo, kad netiesa; iš pradžių, tiesa, Rusijos sovietų agentai čia gana laisvai šeimyninkavo ir kurstė Kinuose patriotizmą, kad sukiršinus juos prieš Angliją ir Ameriką. Bet vos Kinai tautiškai prabudo, tuojaus pačius bolševikų agentus pradėjo gaudyti; šie nelaukdami ko blogesnio, su savo baksukais pasiskubino pasinešinti Siberijos pusėn.

PAVYZDINGAS SLA. VALYMASI NUO BOLŠEVIKŲ

Rodos tai nedidelis daiktas, vieno SLA. apskričio konferencija, bet ji sulošė savo rųšies istorinę rolę. Penktasis apskritis, savo konferencijoje Elizabeth, N. J., Sausio 30 d., išmetė už tvoros dalį apskričio su jo visa valdyba, kuri per Maskvos apmokamų agentų machinacijas buvo šią organizacijos dalį pavertusi į politiškų intrigų guštą.

Taip daro jau visas sveikasis gaivalas Amerikos ir Lietuvių visuomenės. Taip daro darbo unijos, vėliausiai net ir didžiulė Amerikos Anglekasių Unija, kuri komunistų "vieros išpažintojus" išmetė už tvoros ir padarė nelegaliais.

Tarpe daugybės Lietuvių organizacijų, kurias Maskvos agentai "sugrąžė iš vidaus" ir supjudė Lietuvį prieš Lietuvį del politikos, Susivienijimas buvo vienas iš gardžiausių Rusijai kąsnių. Viena, kad čia matosi didelis iždas, kuris, organizaciją išardžius, butų galima konfiskuoti "darbininkų reikalams," tai yra: Rusijos reikalams; antra — čia didelė minia žmonelių, kurių vardan galima butų lošti rolė pražudymui Lietuvos Nepriklausomybės ir suokimui priblokšti Lietuvą prie Rusijos, kaip to Sovietai karštai trokšta.

Todel labai sveikintinas žingsnis tų toli numatančių žmonių, kurie pradeda SLA. vėdyti ant sveiko oro ir išblaškyti jame įsivėlusias kandis. Nesveiki žmonės visuomet yra segreguojami nuo sveikųjų. Taip ir SLA. visos kuopos, kurios jaučiasi turį pardavikiškų Maskvos mikrobų, privalo veikiai pasekti tomis, kurios nuo komunistų atsiskyrė ir dabar sau ramiai dirba kulturos ir savyšalpos darbą.

UŽMIRŠTAS NUŽUDYTOJO LIETUVIO KRAUJAS

Rimtai galvojant, sušaudymas keturių komunistų Lietuvoje, turi savo istorinį sąryšį su nužudymu Kaune nekalto jaunikaičio, amerikiečio Vytauto Aleksos, kuris krito auka aiškaus Rusijos agentų keršto, Rugsėjo 12, 1923. Šis jaunikaitis pirmiaus gyveno Rusijoje, paskui gryžo Lietuvon ir per laikraščius papasakojo, ką jis ten matė "rojuje." Neužilgo vidury baltos dienos jis tapo nužudytas. Amerikos komunistai jo kraują prisiėmė ant savęs, aiškiai pateisindami tą žiauraus teroro aktą ir pavadindami nužudytąjį Aleksą "provokatorium" (žr. "Laisvės" nr. 253, 1923 m.)

Kažkas yra nukalęs istorinį posakį: "Nekaltas kraujas šaukia atkeršijimo." Šituo atveju lyg ir butų išsipildęs tas baisus veiksnys. Žinoma, negalima pritarti mirties bausmei. Bet teroras pasėja savo sėklą ir pjauja tą ką pasėja.

Įdomus tik tas reiškinys, kad po nužudymo Aleksos, niekas prieš šį bjaurų teroro aktą iš principo neprotestavo, kaip dabar tuli protestuoja už sušaudymą komunistų. Rodos, kad Aleksos kraujas buvo ne tokis pat. Ir dabar, matant gausių protestų prieš mirties bausmę pritaikintą komunistų vadams, nė viename dar neteko matyti prisiminta, kad: "Mes taipgi protestuojame prieš tas tamsias jėgas, kurios ant Lietuvos žemės atėję, žudo musų nekaltus jaunikaičius, pavyzdžiui a. a. Vytautą Aleksą."

PERŽVALGA

Inkvizicija Lietuvoje

Istorikų raštai, sako žurnalas "Kultura," atžymi tik du asmeniu, nukentėjusiu nuo inkvizicijos Lietuvoje. Vienas buvo bajoras Lyščinskas, kuris tapo sudegintas 1688 metais, o jo dvarai išdalinti per pus Lenkijos karaliui ir tam, kuris jį bedieviu įskundė vyskupams. Kito vardas nepaduodamas.

Kadangi Lyščinskas buvo Lietuviškos Brastos bajoras ir ėjo mokslus Vilniuje ir ten gyveno, tai jį galima paskaityti Lietuvos piliečiu.

—o—

Šviečia Lietuvius Darbininkus

Bolševikų knygų leidimo drja, vardu ALDLD šįmet dalina savo nariams lietuviams darbininkams knygą... — "Rusijos Istorija."

—o—

"Šaulių Naujienos" Uždarytos

Karo komendantas sukonfiskavo nr. 2 "Šaulių Naujienų," o leidžiant nr. 3 jį visai sustabdė, kol Lietuvoje bus karo stovis. Vietoje sustabdytojo bus leidžiama "Naujos Šiaulių Naujienos."

Tas laikraštis buvo leidžiamas Dr. Šliupo.

—o—

Neužderėjimas Rugių Lietuvoje

"Trimitas" paduoda faktų apie blogą rugių derlių Lietuvoje, del kurio, sakoma, gyventojams truks mažiausia 200 tukstančių tonų to javo. Kuomet 1925 metais rugių surinkta 663 tukstančiai tonų, praėjusių metų derlius išneša tik 349 tukstančius tonų.

Kadangi iš 1925 metų likę 150,000 tonų, o šalia to gerai už derėję bulvės, tai spėjama, kad rugių importuotis ir litus leisti į užsienį nereikės.

—o—

Emigracija iš Lietuvos

Pirm karo vidutiniai iš Lietuvos išvažiuodavo svetur apsigyventi po 15,000 žmonių, sako rašytojas knygoje "Kareivis-Lietuvos Gynėjas," paduodamas sykiu daug įvairių informacijų apie Lietuvą. Kadangi kasmet vidutiniai Lietuvoje priauga po 30,000 žmonių, reiškia pusė to prieaugliaus pasilikdavo Lietuvoje, o kita pusė eidavo laimės ieškoti kitur.

Karo metai emigraciją suvaržė ir Lietuvos gyventojų skaičius sutirštėjo. Tirštumą butų prasklaistęs atidarymas durų į Ameriką, bet tos durys paliko atviros tik 344 lietuviams per metą.

"L. Ž." nesenai paskelbė statistiką, kuri rodo, kad 1925 metais iš Lietuvos emigravo kitur gyventi 1,022 asmenys, o 1926 metais išemigravo 6,624. Jei emigracija didės ir ateity tokiu įtempimu, tai greitai pasieks prieškarinę normą — 15,000. Daugiausia emigruojama į Argentiną, Braziliją ir Kanadą. To se šalyse, beabejonės susikurs lietuvių kolonijos.

—o—

Teisingasis Laikraštis

"Naujienos" bando iš Kaune įvykusio savanorių suvažiavimo pasidaryti politinio kapitalo ir tvirtina, kad minėtas suvažiavimas, išrinkdamas garbės nariais visus Šleževičiaus kabineto ministerius, neišrinkęs Smetonos.

Gi faktas yra tas, kad Smetona vienbalsiai buvo išrinktas į garbės teismą savanorių organizacijos. O kas del priėmimo Požėlos ir Čepinskio, tų juodųjų žmonių, kurių dėka griuvo liaudininkų valdžios kreditas, garbės nariais savanorių suvažiavime, tai jų visai niekas ir nesiulė priimti. Buvo priimta tik tas Šleževičiaus kabinetas, kuris susidarė 1919 metuose kovai už Lietuvos nepriklausomybę. Sava noriai ne tokie žiopli, kad socialistams garbę atiduotų, nes socialistai niekad nesirupino tėvynės gynimu, ar jos gerove.

—o—

Kokiu Tikslu Melavo?

Krupavičius "Ryte" ve ką papasakoja apie rusų ambasadorių Aleksandrovskį, kuris, sakoma, prasišalinęs iš Kauno:

"Gegužio 15, 1926, buvusiamė pas Prezidentą (Stulginskį) bankete, kada jau buvo paaiškėję rinkimų daviniai, p. Aleksandrovskis man įrodinėjo, kad p. Šleževičius, budamas Berline, matėsi su Lenkijos atstovu ir pradėjęs su juo derybas, kad socialdemokratai pasiuntę į Varšavą žmogų, įgaliotą tartis su Pilsudskiu, kad tą atstovą į stotį išlydėjo Purėnienė, Galinis ir ki ti socialdemokratai."

Toliau Aleksandrovskis Krupavičiui įrodinėjęs, kad liaudininkų-socialistų valdžia busianti pro-lenkiška ir susitarsianti su Lenkija, atsižadėdama Vilniaus.

Jei tiesa, ką Krupavičius pasakoja (o jis geras melagis, kaikada), tai Aleksandrovskio rolė Lietuvoje labai neaiški: kokį tik slą rusų ambasadorius turėtų, platindamas tokias melagingas žinias?

—o—

Neapsižiurėjo

Pruseika, turbut, neapsižiurėjo gerai, kada prisipažino, kad tautininkų sriovė stiprėja. Jis ją vadina "širvydine".

Bet po kelių dienų jis vėl sutartinai su kitais bolševikais trauks seną giesmę, buk tautininkai smunka.

—o—

Blaivėja be Varžymo

1924 metais Anglijoje per pus mažiau žmonių buvo bausta už girtavimą negu 1923 metais, butent 75,077 prieš 183,838. Laisniuotų saliunų Anglijoje 1900 metais buvo 102,189, o 1925 teliko 80,420.

Taigi anglai be varžymų blaivėja. Amerikonai ir zengė tuo pačiu liuosnorio blaivejimo keliu iki įsimaišė prohibicija. O gal anglai nusprendė, kad tik budami blaivųs, galės nukonkuruoti girtus amerikonus?

—o—

Kreipkime Akį į Kanadą

Dejuodami del suvaržymo lietuvių ateivybės į Amerikos, mes mažai kreipiame akį į kraštą, kuris guli Amerikos pašonėje ir kuriam į akis žiuri šviesi ateitis. Lietuvių ten daug dabar ir važiuoja. Pernai ten nuvažiavo 995 lietuviai. Šį metą skaičius lietuvių dar padidės. Jau dabar sakoma veik kiekvienas "senas" lietuvis kanadietis turi savo namuose po vieną ir net po kelis "grinorius" iš Lietuvos.

Jei į Kanadą pradėtų plaukti lietuviai tukstančiais, tai jų apsigyvenimas ten sujudintų ir musų gyvenimą, ypač tokias nacionales draugijas, kaip Susivienijimus, kurie gali veikti ir Kanadoje. Pajustų ir musų laikraščiai, nes nėra sunku laikraštis pasiųsti iš Amerikos į Kanadą, ypač iš tokių miestų kaip Detroit ir net Chicaga.

VALANDĖLĖS

Apysakų, Dramų, Feljetonų, Eilių ir Parinktų Straipsnių Skyrius

Senovės Lietuvių Šventyklų Vietos-Alkvietės

Rašo P. T-ka.

Iki šiol visai užmiršti įdomus Lietuvos praeičiai pažinti paminklai — senovinių lietuvių šventyklų vietos. Deja, klausimas apie lietuvių šventovių buvimą mokslininkų iki šiol dar nėra galutinai išspręstas; be to, ir buvusiųjų šventovių vietos, išskyrus beveik vienintėlę Vilniaus šventyklą, pažymėtą istoriniais šaltiniais, iš kurių sužinome, kad yra likęs katedros varpinės apatinis augštas, dažniausiai jokių žmogaus darbo pėdsakų neturi ir todel archeologų visai nebuvo stebimas.

Nors prof. A. Spicinas savo Lietuvos archeologinių paminklų apžvalgoje ("Litovskije drevnosti") esant buvusiųjų šventovių vietas rodo senesniuosius musų piliakalnius, tačiau ta nuomonė nėra teisinga. Senesnieji musų krašto piliakalniai, budami kulturiško Lietuvos senovės gyventojų klestėjimo židiniais, aišku, kad ne tik buvo negausingos žmonių bendruomenių gyvenimo vietos, bet galėjo kartu buti ir kulto vietos; tačiau svarbiausiojo senovinio neigimo kulto — mirusiųjų gerbimo (nekrokulto) liekanų ant senesniųjų musų piliakalnių niekur nėra pastebėta.

Stropiai rinkdamas kelis metus visą medžiagą Lietuvos archeologijai, surinkau kiek medžiagos ir apie senovines lietuvių šventyklas ir gavau kiek naujų, dar mokslo nepastebėtų, duomenų.

Apsigyvenę Lietuvoje aisčiai, drauge su nauja medžiagine kultura, pirmais šimtmečiais Kristui gimus pakeitusia viešpatavusią iki tol Lietuvoje suomių tautų kulturą, atnešė į Lietuvą ir naują religinį kultą, ir pareiškė jį ne tik kitų mokslų nagrinėjamą medžiagą: istorija, tautosaka, bet ir kai kuriomis archeologinėmis liekanomis. Tos senovinio aisčių religinio kulto liekanos, pastebimos dar ir šiandien musų krašte, galima paskirstyti į dvi pamatines grupes: nekrokulto ir gamtos garbinimo kulto vietas.

Prie nekrokulto vietų reikia priskirti: visi musų senkapiai, kurių įvairus įrengimas, laidojimo budas ir kiti pažymiai sako apie jų reikšmę. Be to, senovinės laidojimo vietos yra įdomios mums dar ir tuo, kad kai kurios jų pasilaikė ir senovinius "kapinių" pavadinimus, kas palengvina jų ieškojimų ir suteikia naujos medžiagos tam kultui pažinti. Paaiškinti šiam įdomiam musų archeologijos reiškiniui geriausiai tinka kalbininkų išaiškinama ir garsiosios prusų šventovės — Ramuvos ieškojimai. Nors pati "Ramuvos" vieta ir iki šiol dar nėra nustatyta, bet kalbininkams patvirtinus, kad pavadinimas "Ramuva" reiškia "rami, šventa vieta" (K. Buga. Kalba ir senovė), ir kad tą prasmę turi ir kiti vietų pavadinimai, kilusieji iš kamieno "ramrom," kaip antai: Rambynas, Ramučiai, Ramiutė ir kitos, kurie prusų istorininkų pažymimi kaip buvusiųjų šventyklų vietos, musų dienomis įdomios tuo, kad visose tose vietose yra aptikta senkapių, kas duoda progos manyti, jog "šventos, ramios, ramumo vietos" buvo nekrokulto vietos, kuriose buvo senkapiai — "Ramuvos".

Toki santykiavimai vietos pavadinimo su jos archeologiniu turiniu pastebimi tik prusų žemėje ir visai nėra kitose "aisčių" gyvenamose vietose. Nėra panašaus santykiavimo pastebėta ir Lietuvoje, kur daugelyje vietų, kurių pavadinimai yra kilę iš kamieno "ram-rom", niekur nėra pastebėta senkapių liekanų. Tik atydžiau nagrinėjant musų vietų pavadinimus ir pažįstant jų archeologinį turinį, galima ir čia pastebėti vienodas su prusų nekrokulto šventyklomis santykiavimas, tik su žodžiais bei pavadinimais, kilusiais iš kamieno "rag-rog".

Pažiurėję į musų vietų vardus ir pažinę jų archeologinį turinį, galime pastebėti, kad visi musų vietų pavadinimai, kilę iš kamieno "rag-rog", kaip antai: Ragainė, Raguva, Šventaragiai, Alkaragiai, Raginėnai ir kitos turi senkapius.

Ieškant tokiam keistam reiškiniui paaiškinimų, užtenka priminti, kad tokie vietos pavadinimo ir archeologinio jų turinio santykiavimai pastebimi ne tik aisčių gyvenamose vietose, bet ir daug plačiau: visose gyvenamose iš senovės indoeuropiečių kalbų šeimos tautų vietose. Tai paaiškinti gali tik kamieno "rag-rog" išaiškinimas ta prasme, kad indoeuropiečių prokalbėje žodis "rah" reiškia "šventa, ramumo, pasislėpimo vieta", kuria prasme jis ir žinomas senovinėje sanskrito kalboje — "Raguva", kaipo visų aisčių senovinių nekrokulto šventorių vietą, ir paliko mums kai kurie tikriniai vardai vietų, pažymėtinų tuo, kad jose yra senkapiai.

Tokiu budu senovinėmis aisčių nekrokulto šventyklomis buvo senkapiai, kurie ir turėjo savotiškus pavadinimus: ***Raguva***—senesnioji, bendra visiems aisčiams, ir ***Ramuva*** — naujesnė žinoma tik prusams.

Ryškiau pastebimos gamtos kulto vietos, pasireiškusios įvairių gamtos reiškinių dievinimo liekanomis kalboje, apie ką primena kartais ir tikriniai vietų pavadinimai, kaip antai: Perkunkalnis, Lauksargis, Kaukokalnis ir kitos, ar bendras jų vardas "šventos": Šventokalnis, Šventežeris, Šventoji upė. Dažniausiai gamtos kulto vietoms buvo teikiamas savotiškas pavadinimas "alka", iš ko turime vėl visą eilę tikrinių vietovardžių: Alkos kalnas, Alkiai (kaimai), Alkupis ir kit. Kelias žodžio "alka" prasmes pažymi K. Buga "Lietuvių kalbos žodyne"; nurodydamas, kad "alka" reiškia "stabą," stabų (idolų) vietą, laidojimo vietą ir šventą vietą. Teisingiausių iš šių paaiškinimų yra paskutinis, nes palyginę jį su tos pačios reikšmės žodžiais kitose kalbose rasime, jog musų "alka", latvių "elka—elk", senovės normanų "heilg" ir vokiečių "heiligc", yra vienodos reikšmės žodžiai, reiškiantieji — šventą vietą.

Senovės aisčių "alkos" vardas ir buvo teikiamas visoms šventovėms, iš kurių nekrokulto vietoms kartais teikiami buvo pavadinimai "alkaragiai," o gamtos garbinimo vetoms "alkavietės" bei "alkos". Aptinkami visam aisčių gyvenamam plote "alkai" dažniausiai yra ties piliakalniais bei kitomis gyventosiomis senovėje vietomis, dažniausiai jokių ypatingų žmogaus darbo liekanų neturi ir todel visų musų archeologų nebuvo įvertinami. Tik vienose Radievyčiose (Laukuvos valsč.). L. Krživickis pastebėjo "Alkokalnio" bei "Šventakalnio" kalnus turint lyginimo žymių. Geriau pažinę "alkas," neretai paste bėsime čia kiek akmenų, matyti nuo likusiųjų čia trobesių bei kitų šventovių įrengimo, o kai kada ant jų dar yra likę ir senoviniai akmens — aukurai su "pėdomis" bei "dubenimis," ant kurių yra kastais pastatyti koplytėlės bei kryžiai. Šventovių vietomis "alkos" laiko ir musų liaudis, tvirtindama, jog ant jų stovėjusios senovėje bažnyčios ir vėliau nugrimzdusios.

Kai kurios šventovės, krikščionybę įvedus, buvo pašventintos, del ko gavo "šventų" pavadinimą; o kitos, tikybiniais sumetimais draudžiant jas lankyti, buvo pavadintos "velniokalniais," "Velniokapiais" "raganų kalnais," "velnioakmeniais."

— ***Lietuva.***

o——o——o

DAINA

Auga girioj žalia pušis,
Ant tos pušies dzinguliukai.
Dzingul dzingul dzinguliukai,
Dzingul dzingul džim džim džim.
Aš palenksiu žalią pušį,
Nusirinksiu dzinguliukus.
Dzingul dzingul dzinguliukai,
Dzingul dzingul džim džim džim.
Ir ištiko purvynėlis
Man belydint mergužėlę.
Dzingul dzingul dzinguliukai,
Dzingul dzingul džim džim džim.
Man taip keistai atsirodės,
Nei tai ratai, nei tai rogės.
Dzingul dzingul dzinguliukai,
Dzingul dzingul džim džim džim.
Tu mergele, tu jaunoji,
Kam tu mane priviliojai.
Dzingul dzingul dzinguliukai,
Dzingul dzingul džim džim džim.

K. S.

o——o——o

NIURIOS MINTYS

Niurios mintys
Klaikųs monai
Mano sieloj viešpatauja
Siaučia audros
Šėlsta vėjai;
Jie vis siausti nepaliauja.
Mano mintys,
Lyg tie vėjai
Vien klajoja, nerimauja.
Sielos godos
Meilės svajos
Po erdvybes bekeliauja
Niurios mintys
Klaikųs monai
Mano sieloj viešpatauja.

— ***Pranas Dičius***

ŽEMAIČIŲ TARMĖS YPATYBĖ

Rašo St. Miliauskas

Savo laiku "Klaipėdos Žinios", o dabar "Žemaitis" Telšiuose, deda žemaičių tarmėj feljetonus 'didesniam literatiškam linksmumui." Iš feljetonų išeina nei šis, nei tas tas, o vietoj linksmumo žmogus pamanai: "Kam žmonės bereikalo popierių gadina"?... Fabula, tiesa, paimta iš žmonių humoro ir pasakojimo, bet tarmė — visai ne žemaitiška, tiesiog vulgariškas tarmės iškraipymas!

Gerai prisiklausius tarmių telšiškės, plungiškės, kretingiškės, neskaitant klaipėdiškės, turiu pabrėžti, kad žemaičių tarmė yra taip švari ir graži žemaitiška, kaip mariampoliškė—panemunietiška. Visas vulgariškumas žemaičių tarmės, parašytos dabartine Lietuvių gramatika, skamba ausiai nemaloniai todel, kad nėra užtektinai garsų žemaičių tarmei ištarti. Žemaitis netaria žodį ištisai, o paso po dalį, nutraukia — viduryj žodžio yra mažas intervalas, ir po jo jau dabaigia pradėtąjį tarti. Tas intervalas sudaro svarbiausią tarmės ypatybę. Prieš tariant intervalą, žemaitis ypatingai balsą paplonina, ir jeigu balso paplonijimo nebutų, jis to intervalo neištartų. Podraug, ties intervalais yra kirsniai ir išeina, kad intervalas yra sujungtas su kirsniu, kurio šios tarmės negirdėjęs, jokiomis pastangomis neištars. Žemaitiškas intervalas taip yra sunku nepratusiam ištarti, kaip svetimtaučiui angliška "the". Norint tikrai gražioj žemaičių tarmėj rašyti, reikia įvesti naujus atskirus garsus—raides ypatingo skambėsio, kurio negalima parašyti jokia dabartinės musų abėcelės kombinacija.

Keista, kad iki šiol musų kalbininkai šio klausimo nekėlė. Neigti žemaičių tarmę negalima, o ypatingai pajuokti tarmę veik pusės Lietuvos, dar jos tinkamai nemokant užrašyti.

Simano Daukanto raštai, nors rašyti žemaičių tarmėj, bet taipgi intervalas negalėta užrašyti ir kalba virtusi vulgarizmu. Visos pastangos žemaitiškai rašyti nuėjo niekais del nekreipimo domėsio į kirsnį—intervalą, kuris, kaip sakiau, sudaro patį tarmės akstiną. Parašytas dabar žemaitiškai žodis, nieko bendro neturi su žmonių ištarimu. Štai, skaitom "žemaitiškai" iš "Pliumpio":

"Pavalges pusryti, pasejemiau "Žemaitį". Če radau veiną naujina, kuri didele mon ilinda i galva. Ten raše, kad reek ukeniukams geriau karves šerti, vo anun peiną nešte į peinines."

Išeina, kad čia ne kas kitas, kaip iškraipyta vulgarizmo link lietuvių-augštaičių kalba ir nieko "nesuprantamo" nesimato. Bet jei tą patį pasakys žemaitis gyvu žodžiu, tai augštaičiui reikia gerai klausytis, kad suprasti, jei ausis nėra prie šios tarmės pripratusi. Norint dabartine fonetika užrašyti žemaičių tarmė, reiktų rašyti sekančiai, su sąlyga, kad kirsnys in intervalas nebus tariamas tuo pat tonu, kaip žodis pradėtas tarti, bet ant brukšniu pažymėtų balsių, paaugštis vienu ar pusantro tono. Per taškus—trumpa pauza, po pauzos žodis pabaigiamas tarti pradėtu tonu, bet veik pašnibždomis.

"Pava...lges po...sryti pasė...ėmiau "žema...tį" Čė... rada...u vei...na naujė...na, kuri... dė...dele mon ili..nda į ga...lva."

Tai graži tarmė ir joje mažiausia vulgariškumų girdisi. Tik vargas, kad nėra garsų kirsniui-intervalui. Žemaičių rašybos mėgėjai turėtų įvesti speciales balses, nutraukiamas taip, kad išeitų pusiau balsėmis, tariamas tonu ar augščiau normalės kalbos. Gal įvesti senovišką mažiukę "o" ant balsių, pažymėjimui kirsnio-intervalo.

Manau, kad jau metas sutvarkyti žemaitiškos tarmės rašybą, kad toji tarmė nebutų pajuokos tikslu. O tai nėra juokai, kai veik pusė tautos jąja kalba ir jąja komandavo senosios Lietuvos kariuomenę karuose su kryžeiviais, kardininkais, ties Žalgiriu ir daugelyje vietų dabar, kovose už nepriklausomybę.

Tegul ji ir nebus "literatinė", bet negalima ją atmesti ir paneigti. Sakiau, kad ji yra ypatingai graži, kaip graži yra pati žemaitija; ir jeigu jos nebutų, nebutų ir žemaitijos. Kai aš girdžiu žemaitišką tarmę — aš matau tą neįveikiamą tautos kamieną, kuris amžius verginamas, vergu nepavirto. Ypatinga sveika dvasė, sveikas protas, širdingumas, miškais apaugę ežerai ir pelkės su žemaičiu, švyturio prieblandoje, naktį, su žeberklu žuvelę betykančiu... Kai aš šią tarmę girdžiu, aš matau lietuvį Perkuno gadynės... Taigi neneigkime žemaičių tarmę, bet ją sutvarkykime ir sukurkime jos rašybą.

GRAND OPERA LIETUVIŠKAI!

Vėl turim šiuos sąsiuvinius Arijų iš Operos

"FAUSTAS"

ir

"SEVILIJOS KIRPĖJAS"

Fausto

147. Mefistofelio Serenada "Tu, kuri dabar sapnuoji"
148. Margaritos "Deimantų Daina" -- "Ach Juokai!"
149. Margaritos "Daina apie Tulės Karalių."
150. Fausto "Lyg burtai mane apžavėjo."
151. "Gėlių Arija" — "Flower Song."
152. Mefistofelio "Vien tik Auksas Valdo mus!"
153. Valentino Malda "Aš turiu apleisti jau."

KAINA — 35c.

Sevilijos Kirpėjo

154. Figaro Kavatina "La-la-la-lera."

KAINA — 50c.

VIENYBĖ

193 Grand Street *Brooklyn, N. Y.*

LITVINO SVETAINĖ

So. Park and Front Streets, Elizabeth, N. J.

Didelė, moderniška Svetainė, su estrada teatrams ir koncertams. Patogi vieta baliams, del vestuvių ir kitų parengimų. Geriausia vieta del pakeleivių: gražųs kambariai ir garadžiai. Perku namus ir parduodu. Ir taipgi visokius patarimus suteikiu veltui. Reikale meldžiu kreiptis pas mane augščiau minėtu antrašu.

Telephone: Trinity 1045.

ĮSISENĖJUSIAS VYRŲ-MOTERŲ LIGAS

Pasekmingai Gydau Moderniškais Mokslo Budais

PARODAU GREITAS PASEKMES visose formose nervų, odos ir kraujo suirimų, odos išbėrimų, įsisenėjusių žaizdų, nervų silpnumo, inkstų ar šlapumo suirimų, raumatizmo, hemoroidų, fistulų, ištinusių liaukų, ar kitokių pilvo, vidurių, žarnų ligų. Ištiriu kraują ir apsakau tikrą jusų stovį.

MANO KAINOS PRIEINAMOS ir asmniškai prižiuriu kiekvieną sykį atėjus. Kraujo tyrimas Wassermano sistema ir kemiška analyzė šlapumo, X-spindulių kvotimas.

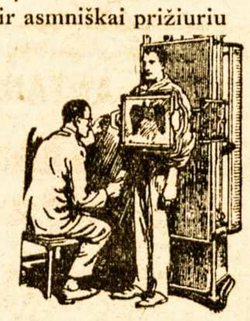

Pasitarimas ir Patarimas Dykai

DR. ZINS *Specialistas*

110 East 16th St., New York City

Tarpe 4th Ave. ir Irving Place

Valandos: 9 iš ryto iki 8 vakaro.
Nedėliomis: 9 iki 4 po pietų.

Del Vokiškų Laikraštininkų Išsiuntimo Iš Klaipėdos Krašto

"Tilžės Keleivis" š. m. sausio 5 d. rašo:

Vokiečių laikraščiai, ypač čionai parubežyje, paskutiniame laike turėjo vėl progos, pykti ant Lietuvos. Priežastis tame, kad Lietuvos naujoji vyriausybė liepė keliems vokiškų laikraščių rėdytojams, kurie nekuriam laikui iš Vokietijos parėję buvo, iki 1 sausio kraustytis atgal į Vokietiją.

Lietuvoj dabar apgarsintas karo stovis, įvesta karo cenzura ir t.t. Aišku, kad po tokiais pasilaikymais daug kas virsta kitaip. Kreipiama daugiau atidos ir į tai, į ką pirma beveik visai nebuvo dabojama. Vienas toks dalykas yra Klaipėdoj išeinantieji vokiečių laikraščiai. Ligšiol jiems buvo leista rašyti visako nužeminančio apie lietuvius, jų valdžią, naujuosius pasilaikymus Klaipėdos krašte ir t.t. Kiek čia buvo kiršinama prieš lietuvius ir kaip atvirai per šitus laikraščius buvo ne vien platinama vokiškumo dvasia (kas dar butų suprantama), bet ir nuolat įčiepijama tatai, jog reikia laukti išvalnijimo dienos. Apie tai kiekvenas tegul sau misliją, kas jam pamėgsta, bet teisingai spręsti norėdami, turim giliau pažvelgti į tą dalyką ir susipažinti arčiau su šio keblaus klausimo aplinkybėmis.

Lietuviai, kaip minėta, leido Klaipėdos krašto vokiškiems laikraščiams per tulus metus rašyti, ką norėjo, tuos laikraščius neuždraudė, o dar ir leido klaipėdiškiams vokiečiams parsikviesti rėdytojų iš Vokietijos. Aišku, kad tokie, Klaipėdos krašte svetimi budami ir vietinius pasilaikymus nepažindami, gal varyt savo darbą tiktai po įtekme kokių nors srovių (šiame atsitikime bene daugiausia vokietimo). Tuomi jau įrodyta, kad ant pirmo, Klaipėdos vokiškieji laikraščiai nėra, kas turėtų buti, butent tiktai vietinų vokečių organai savo reikalams, o antra, kad tų laikraščių rėdytojai, iš tolimos Vokietijos parsigabenti, darbuojas čionai visai kitu tikslu, negu tuo, kurį čia turėtų, pildyti toj svarbioj vietoj tiktai vietinis žmogus, klaipėdiškis vokietis. Todel, jie šiame krašte svetimi esantys redaktoriai kartais užmiršta, jog yra kitoj valstybėj, o ne Vokietijoj, ir parašo kaž-ką aštraus, toliau nėra stebėtina.

Lietuvos valdžia galiausiai, matydama, kad tų redaktorių veikimas jau perdrąsus pastojęs, juos dabar užprašė grįžti atgal į savo žemę. Ir štai, koks pakilo trukšmas visoj Vokietijoj del tokio "begėdiškumo." Tuojaus Lietuvai buvo grumzdžiama su atsikeršijimu visokiais budais, o pati Vokietijos valdžia davė Lietuvos vyriausybei suprasti, kad atšauksianti savo atstovą iš Kauno, pertrauksianti ukio derybas su Lietuva ir t.t. Vokietija, budama tiek kartų didesnė ir galingesnė už jaunąją Lietuvą, pasirėmė ant savo galės, žinodama, kad tuomi privers Lietuvą nusileisti. Tuomi ir neapsiriko, nes trumpai pirm Naujų Metų iš Kauno parėjo žinia, kad minėtiems redaktoriams leista Klaipėdos krašte pasilikti taip ilgai, kol del to dalyko tardymas užbaigtas bus.

—"Lietuvos Žinios."

Gerkite Vandenį Jei Nugarą Ar Inkstus Skauda

Imkite Druskos Jei Jaučiate Skausmą Nugaroje Ar Silpnumą Puslėje

Perdidelis kiekis riebių valgių prigamina rugščių, kurios erzina ir perdirba inkstus. Laikas nuo laiko išplauk inkstus, matas, kitaip gali pajusti tvjlantį skausmą inkstų srity, skausmą nugaroje, galkaip plauni vidurius, kad prašalinus išvos skaudėjimą, viduriai bus rugštųs, liežuvis apvilktas, o prie prasto oro raumatizmas gels. Šlapumas bus neaiškus, pilnas nuosėdų, kanalai dažnai įsierzina ir esi priverstas keltis porą sykių per naktį.

Kad nugalėjus erzinančias rugštis ir nuplovus šlapumų išmatas, gerkite daug vandens. O iš aptiekos gaukite apie keturias uncijas Jad Salts druskų, imkite po arbatinį aukštelį stikle vandens kas rytą pirm pusryčių per keletą dienų ir inkstai pradės puikiai veikti, o visi negaliavimai dings.

Šios pagarsėjusios druskos yra padarytos iš vynuogių rugšties, citrinos sulčių ir lithia. Per ilgus metus jos vartojamos išplovimui užsikimšusių inkstų ir suerzintos puslės. Jad Salts druskos nebrangios ir padaro malonų putojantį lithia-vandens gėrimą, kurį milionai vyrų-moterų geria laikas nuo laiko, kad išvengus rimtesnių inkstų ligų. Del sveikatos, gerkite daug vandens per dieną.

Iš Amerikos Lietuvių Gyvenimo

Čia Talpinama Žinios iš Amerikos Lietuvių Gyvenimo Išimtinai. Rašo Musų Gabausi Korespondentai Apie Teatrus, Prakalbas, Balius ir Bendrą Lietuvių Judėjimą.

NEW PHILADELPHIA, PA.

Jau Vienas Dolarių Vyturiukas Čia!

Sausio 23 d. iš Lietuvos atvykęs kun. Dargis rinkti pinigų "Pažaislio bažnyčios stogui," lie tuvių bažnyčioje pasakė du "pa mokslu." Po kožnam pamokslui, padarė rinkliavą. Pamokslininkas sakė, kad prie senos Lietuvoje valdžios, nepriklausomybė kabojusi kaip ant plauko. Dabar, girdi, tautiška valdžia, tai jau kas kita.

Šiaip ar taip, bet jau šios gadynės pamokslai, ypač iš Lietuvos dvasiškių, tai taip nudailinti dolario dvasia, kad Dievo vardui lieka tik — piš. *Kor.*

WILKES BARRE, PA.

Darbai Blogėja

Kasyklų darbai pradėjo jau sustoti; visos didėsios kasyklų kompanijos dirba tik pusę laiko. Tas labai daug atsiliepia ant angliakasių, kurie dirba ant savęs, nes negauna įvalias karukų; mat, tuomet niekas nepaiso ar dirba, ar ne, nes tik laiko kasyklas atdaras del visoko. Žinoma čia gal jau ir antra priežastis yra, nes kontraktas baigiasi ir jis reikės atnaujinti nuo Balandžio 1-mos, tai kasyklų baronai gal sumanė angliakasius ir visuomenę apgaudinėti, kad anglių nereikia ir rinkos pilnos, o mes norime numušti mokestį.

Buvo jau keliose vietose net ir bosų išsitarta, ar nebutų geriau, kad numušti ir tuomet dirbs pilną laiką kasyklos; nes dabar esą daug lėšų turi kasyklų baronai.

Darbo nėra ir visiems viršutiniams darbininkams, kaip namų statytojams, murininkams, medžio apdirbėjams ir daugely kitų darbo šakų. Taip, kad į viską žiurint iš šalies, visi dirba pusę laiko jau nuo Naujų Metų.

— Kaip rėkavo ir šokinėjo visi komunistai prieš John L. Lewis, liko vėl išrinktas vadovu U. M. W. of A. ir visas jo štabas su taip dideliu didumu balsų, kad net turi stebėtis iš raudonųjų riksmo.

Gavo didumą balsų 112,662, tai yra gerbiamas angliakasių, o raudonasis John Brophy, gavo tik 60,661; ir visi kiti raudonieji gavo tik apie tiek ar mažiau.

Kad nesiseka tai nesiseka tiems maskviečiams ir jų krome liui. Angliakasiai irgi atskiria avižas nuo pelų; žino, kad yra tik jų burbulas, o daugiau nieko. *Nienių Jonas*

BALTIMORE, MD.

Lietuvaičių Klubo Vakarienė

Baltimorės Lietuvių Moterų Pilietiškas Klubas laikė savo metinę vakarienę Sausio 16 d. Lietuvių Svetainėj.

Vakarienės rengimo komisija susidėjo iš sekančių narių: pirmininkė O. Džigienė, pagelbininkės — A. Laukaitienė ir O. Dutkevičienė.

Vakarienė pavyko puikiai visais atžvilgiais. Nors tą dieną buvo labai šaltas oras, bet žmonių prisirinko pilna svetainė. Mat visi žino, kad klubietės visada turi gražias pramogas. Tai gi B. L. M. P. Klubas taria širdingą ačiu visiems atsilankiusiems.

Taipgi rengimo komisija dėkoja visoms draugėms, dirbusioms toje vakarienėj, arba prisidėjusioms platinime tikietų.

Vasario 19 d. Klubas rengia "fėrus" Lietuvių Svetainėj ant Hollins St.; taigi, prašome, nepamiršti atsilankyti.

Bus įvairių įvairiausių daiktų labdarybės išlaimėjimui, gera muzika, skanių užkandžių ir tt. žodžių sakant, bus visko, ką žmo gaus širdis troškta.

Klubo Korespondentė

NEWARK, N. J.

Teisingi Įrodymai p. Giedoriui

"Vienybės" 7 nr. N. Giedorius reikalauja įrodymų kaslink įžeidimo parapijos choro ir jo vedėjo.

Taip, visi žino, kad vadovaujant Šlapeliui buvo šimtas narių. O kiek dabar? Kame čia priežastis?

Antras faktas, kad vargonininkas užkenkia Varpiečiams. Vargonininkas mokina jaunuolius Lietuvių kalbos. Sužinojęs, kad viena mergaitė (E. B.) priklauso prie Varpo Choro, prašalino ją iš mokyklos, užtai kad ta atsisakė pasitraukti iš Varpiečių.

Tamsta nori įrodyti, kur mačiau barbieriaujant? Nagi, New Yorke ant Bowery. Barbierių Kolegijoj lankėtės? Ar jųs ten kirpot, ar skutot, ar tik kolegijoje tarnavot, to nežinau.

Sakai, aš esu bolševikas, raudonasis, traukęs internacionalą. Nieko tokio baisaus. Dailę mylįs gali prigulėti bile kur.

Tamsta nori užmesti, kad tas buvo Varpo Choro narys, kuris pabėgo su svetima boba. O tikrenybėje ta ypata jau 18 mėnesių į tą chorą neprigulėjo. Persitikrink Varpiečių knygose.

Sakei, kad priklausau Brooklyne prie Choro ir turi po ranka paveikslą. Jeigu nemoki skaityt, tai pasiklausk vargonininko: jis skaito bolševikų laikraščius, tai pasakys, kaip ten skamba.

Už įrodymus siulai tukstantinę. Prašom šia dabar ją!

Newarkietis.

NEW BRITAIN, CONN.

Mirė Senas "Vienybės" Skaitytojas — Mikailionis

Sausio 19 d. čia pasimirė senas "Vienybės" skaitytojas ir geras tėvynainis, Adomas Mikailionis. Likosi palaidotas su bažnytinėmis apeigomis Šv. Andriejaus parapijos kapinėse. Velionis buvo gimęs Gegužės 14, 1861. Atvyko Amerikon 1896 m. ir beveik visą laiką išgyveno New Britaine Iš Lietuvos paėjo: Veciunų kaimo, Aleksandrovskio valsčiaus, Vilniaus red. Buvo nevedęs; artimų giminių neliko, tik du sesers sunųs ir vienas brolvaikis.

Velionis savo testamentą padarė trims mėnesiais prieš mirtį ir savo reikalų globėju paliko Jurgį Naunčiką, savo seną draugą ir gaspadorių, pas kurį išgyveno 17 metų. Laikraštį "Vienybę" liepė skaityti ir kaip išsibaigs prenumerata, vėl atnaujinti.

Lai ilsis ramiai, svetimoje žemelėj! *J. Naunčikas.*

PHILADELPHIA, PA.

L. M. N. B. ir G. Kl. Metinis Susirinkimas

Sausio 19 d. Lietuvių Muzikalėje Svetainėje įvyko Lietuvių Muzikališko Namo Bendrovės ir Gedemino Klubo metinis susirinkimas, kurį vedė pirm. Ig. Liepa. Buvo skaitytas ir priimtas protokolas iš pereito susirinkimo, be jokių pataisų. Finansų raštininkui esant užimtu priėmime mėnesinių mokesčių, protokolų raštininkas, J. Ivanauskas pateikė susirinkimui metinę pinigišką apyskaitą, iš kurios paaiškėjo, kad L. M. Namo Bendrovė ir G. Klubas per 1926 metus turėjo įplaukų $19,237.19; per tuos pačius metus buvo išlaidų $16,622.62. Tai liko grynų pinigų $2,614.57. Apyskaita užgirta su dideliu entuziazmu vienbalsiai.

Toliaus sekė valdybos ir šiaip komisijų pranešimai. Raštininkas J. Ivanauskas pranešė, kad Naujų Metų dienoj, t. y. Sausio 1 d. 1927 m. įvykęs banketas labai puikiai pavyko. Svečių buvo gražių ir daug. Banketas buvo tvarkus. Davė pelno apie $215.-56. Todel pirm. Ig. Liepa varde L. M. N. B. ir G. Kl. visiems dalyvavusiems minėtame bankete taria kuoširdingiausį ačiu. Taipgi nuoširdžiai ačiavo ir banketo darbininkams ir darbininkėms už jųjų prielankų patarnavimą.

Raštininkas J. Ivanauskas, pranešė, kad profesoriui p. Čekanavičiui rengiami magijos va karai įvyks Balandžio 2 ir 4 dd.

Philadelphijos Lietuvių Dr-jų Tarybos iždininkas A. Tvaranavičia pranešė, kad Sausio 17 d. įvykęs Protesto Mitingas prieš Lietuvos smurtininkus, kur buvo išnešta griežta protesto rezoliucija prieš Lietuvos smurtininkus.

Nutarta apvaikščioti Lietuvos Neprigulmybės šventė Vasario 16 d. Taipgi nutarta surengti L. M. N. B. ir G. Kl. narių šeimynoms dykai šaunus balius, Vasario 6 d.

Nutarta vasaros metu surengti didelis piknikas, išrinkta ir komisija pasamdymui piknikui vietos. Toliaus buvo renkama Valdyba 1927 metams. Išrinkta ta pati, išskiriant direktorių A. Tvaranavičią, kuris atsisakė iš direktoriaus urėdo vietos; tai jo vietoj išrinktas direktoriais L. Tuleikis.

Geraširdis klubo narys J. V. G. įneša, kad klubas nupirktų korespondentui auksinę plunksną. Įnešimas paremtas, ir vienbalsiai nutarta, kad klubas nupirktų korespondentui A. Tvaranavičiui, auksinę plunksną, ne mažiaus kai už 7 dol. (Taigi, prie progos, tariu kuoširdingiau sį ačiu visiems klubo nariams dalyvavusiems šiame susirinkime, už tokią brangią dovaną. Ši taip brangi dovanėlė pasiliks mano ilgai atminčiai. Ir dar kar tą ačiu! A. Tvaranavičia).

Tą dieną prie klubo prisirašė dešimts naujų narių, kaip seka: Kazys Gelažėlė, Antanas Staponavičia, Petras Brazauskas, J. Giedris, J. Usevičia, J. Čiurila, J. Uždavinis, P. Quinn, A. Balinskas, P. Stanevičia.

Atlikus klubo bėgamus reikalus, L. M. N. B. ir G. K. vienbalsiai išnešė griežtą protesto rezoliuciją prieš Lietuvos smurtininkus-fašistus, ir nutarė rezoliuciją paskelbti spaudoje.

A. Tvaranavičia.
G. K. Koresp.

Bell Phone Poplar 7545

A. STANKUS

— Lietuviškas Graborius —

Geriausias patarnavimas, Daug metų patyrimo

1023 Mt. Vernon St.
Philadelphia, Pa.

Telefonas W.-B. 7799

Dr. Vincas L. Brookus

LIETUVIS DENTISTAS

8 So. Main Street
Wilkes Barre, Pa.

(2-ros lubos — kambarys nr. 19)

M. M. ŠLIKAS

Lietuvis Advokatas

2433 E. Allegheny Avenue
Philadelphia, Pa.

Tel. Regent 0648

Namų Tel. Michigan 5751

Jaunimo Skyrius

Lietuvių Jaunuolių bei Sportininkų Savaitinis Kampelis

DELEI LIETUVIŲ RISTIKŲ ČAMPIONATO

Memphis, Tenn.
Sausio 22, 1927.

Gerb. Redakcija:

Malonėkite išspausdinti savo laikrašty šiuos mano keletą žodžių, už ką tariu jums didelį ir širdingą ačiu.

Visų pirma reikia pasakyti, jog tarp musų, lietuvių ristikų, kol kas nėra gero susitarimo ir atatinkamo nuosakumo. Visi mes norime buti Lietuvių ristikų sunkiojo svorio čampionu, bet kuris iš musų yra vertas to vardo, tuo tarpu dar nežinome ir, jei neprieisime prie tam tikros tvarkos, jei nesusitarsime ir nejrodysime to musų visuomenei, gali ir ant toliau taip pasilikti. O įrodyti tą galima tik surengiant tarp lietuvių visą eilę ristynių, kuriose dalyvautų visi lietuvių ristikai, — lengvojo, vidutinio ir sunkiojo svorio. Kas iš to, kad kiekvienas iš musų skelbiamės save Lietuvių ristikų sunkiojo svorio čampionu? To sporto mylėtojai vis tiek netiki, kad kiekvienas galėtų buti sunkiojo svorio čampionu ir turi tam rimto pagrindo. Nes juk lengvojo svorio ristikas negali but tuo pat sykiu ir sunkiojo svorio čampionu. Tatai kiekvienam aišku. Yra dar ir kitokių priežasčių, kurios ne kiekvienam leidžia buti sunkiojo svorio čampionu.

Todel butų geistina, kad lietuviai ristikai nors kartą prieitų prie to supratimo, jog skelbimasis laikraščiuose lietuvių ristikų čampionu (nepažymint kurio svorio) yra ne tik bergždžias, bet ir vaikiškas darbas. Tokią teisę — vadintis by kurio svorio Lietuvių ristikų čampionu — gal suteikti tik ristynių sporto mylėtojai, dalyvavusieji rimtose ristynėse, arba dar geriau — tam tikri teisėjai, kuriuos paskirtų musų atletų klubai. Tokie asmenys, kuriuos paskirtų teisėjais musų atletų klubai ar klubas, butų kompetentiškiausi, ir jų nuosprendis butų galutinas iki tol, kol dalykai toj srity vėl pasikeistų.

Baigdamas, paraginsiu savo brolius ristikus rimtai susidomėti šiuo reikalu, pagalvoti apie šį mano sumanymą ir pradėti rengtis prie vykdymo jo gyveniman. Mano nuomone, ristynės visų trijų svorių lietuvių ristikų čampionato išsprendimui ir nustatymui reikėtų rengti Chicagoj arba New Yorke. Aš stoviu už tai, kad butų rengiamos New Yorke ir norėčiau, kad ristynių surengime, jų išgarsinimo ir kitokį darbą apsiimtų atlikti Brooklyno Lietuvių Atletų Klubas.

Pagaliau, aš nuo savęs pareiškiu, jog sutinku ristis už Lietuvių ristikų sunkiojo svorio čampiono vardą su by kuriuo lietuviu ristiku, visai nekreipdamas dėmesio į tai, ar jis yra didelis ar mažas, nes tik tuo budu mes galėsime pagaminti tikrą lietuvių ristikų čampioną.

Su augšta pagarba
Juozas Komaras,
Ristikas, — Hotel Chisca.

Šaltį Karštį Gripą Sustabdo į dieną

Pora dozų Hill's sustabdo šaltį — į 24 valandas.

Sustabdo ir galvos skaudėjimą, karštį, gripą, paliuosuoja vidurius, suvirkina visą kuną. Ir nepalieka blogų pasekmių.

Šaltis, dalykas rimtas. Kasmet nuo šalčių priežasties miršta virš 150,000.

Nežaiskite su šalčiu. Nusipirkite tikrą Hill's ir vartokite šalčiui užklupus. Visos apitekos parduoda Hill's.

TEMYKIT KAD BUTŲ RAUDONA DEŽUTĖ — HILL'S CASCARA BROMIDE QUININE — KAINA 30c. SU PAVEIKSLU

DARBAS TIK PRADŽIOS LAUKIA

Apie Lietuvių Jaunuolių Mokyklėles

Šiuo tarpu turbut pavyzdingiausi Jaunuolių Mokyklėlė bus tai Brooklyne prie SLA kuopos (pirmiaus prie 83 kuopos, dabar nuo tos bolševikuojančios kuopos atsiskyrus, ta mokyklėlė yra prie 38 kuopos). Kaip kur yra tokios pat geros medžiagos — vaikučių ir tėvų norinčių savo vaikus gražiai lietuviškai išmokyti kalbėti, rašyti ir gramatikos, bet nėra kam to darbo pradėti. Daugelis prisibijo pradėti, nes busią negalima.

Tuo tarpu tas nėra taip jau sunku, tik reikia pradėti. Apie tai gražiai aprašo "Tėvynėje" p. Susiinteresavęs, kuris maždaug sekamai aprašo, kaip Brooklyne ši mokykla įsikurė ir jau ketvirti metai gyvuoja. Jis rašo:

Tarp pusėtino skaičiaus SLA. mokyklėlių ir Brooklyne gyvuoja SLA. kuopos globojama mokykla. Ši mokykla bene bus tai pirmutinė SLA. jaunuolių šios rųšies įstaiga, nes ji gyvuoja jau nuo 1924 metų pradžios.

Trumputė šios mokyklėlės istorija yra sekanti. 1923 metų pabaigoje vienas 83 kuopos narių, ypatoje Igno Kavaliausko, įnešė suorganizuoti šios kuopos jaunuolių mokyklą. Įnešimas buvo pusėtinai naujovinis, nes kas gi girdėjo, kad SLA. kuopa organizuotų ir palaikytų savo lėšomis mokyklą. Vienok atsirado vienas narys, kuris šitą įnešimą parėmė. Kilo karštokos diskusijos. Nekurių narių labai abejotinai apie šį gražų reikalą kalbėta. Vienok geroji pusė ėmė viršų. Nutarta organizuoti jaunuolių mokyklą. Komisija išrinkta: pats įnešėjas, Kavaliauskas, St. Pauža ir Pr. Bajoras.

Kiek teko sužinoti, komisijai prisiėjo pusėtinai pasidarbuoti, kol surado svetainę ir kol išgarsino mokyklėlės atidarymą.

Pirma pamoka įvyko Sausio 7, 1924 m. Nors tikėtasi daug mokinių susirinksiant, bet pasirodė tik 14 berniukų ir mergaičių. Mokytojai, kuriais buvo Ig. Kavaliauskas ir P. Bajoras, lyg ir nusiminė, pamatę tokį mažą mokinių skaičių, bet — pasidalinę į dvi klases, — pradėjo mokinti. "Kaip bus, taip, mokinkim kiek yra."

Ir mokino.

Antroj pamokoj pasirodė jau daugiau, negu du syk tiek mokinių, trečioj dar daugiau. Ketvirtoje pamokoje, kaip teko matyti rekorduose, mokinių buvę jau apie 50, o 1924 metų sezonas baigta su virš 70-čia smagių bernaičių ir mergaičių.

Reiškia šiuo nauju darbu žmonės susiinteresavo, leido savo vaikučius pasimokinti lietuvių kalbos ir gražaus elgimosi.

Dabar ši mokyklėlė gyvuoja jau trečius metus. Laike savo gyvavimo mokyklėlė dasigyveno iki keturių klasių — 1A, 1B, 2A ir 3A. Viso mokinių yra arti šimto. Klasėje 3A jau mokoma gramatikos. Mokiniai, kurie lanko mokyklą nuo pat jos įsikurimo, jau labai gražiai skaito ir rašo. Kitose klasėse mokiniai taip pat smarkiai žingsniuoja pirmyn.

Rašančiam šiuos žodžius teko keletą kartų lankytis mokykloje laike pamokų. Besižiurint į mokytojus ir jaunuolius besidarbuojančius, tiesiog ašaros bira; mokytojai pasišventusiai moko, jaunuoliai dar daugiau energijos deda, idant jiems aiškinamus dalykus supratus. Aš, kuo met atsimenu tas pirmutines mokyklos gyvavimo dienas, ir pasižvalgius į tuos mokiniusmokines, kurie nemokėjo teisingai ištarti raidės A ir kurie dabar taip sklandžiai lietuviškai skaito, tiesiog negaliu džiaugsmu atsigėrėti. Man vis vaizduojasi, kaip toli mes butume nužengę lietuvybės link, jei tokių mokyklėlių organizavimu butume nors 10 metų anksčiau pradėję rupintis. Šiandien mums jau nereiktų aimanuoti, kad musų jaunimas žuvęs.

Beje, laike savo gyvavimo ši mokyklėlė jau turėjo keturis parengimus. Šiuose parengimuose programą-dainas, deklemacijas, ir muzikalę dalį — išpildė patys mokiniai. Jie paprastai labai gražiai pasižymi.

Komisija šios mokyklėlės yra darbšti. Ji susideda iš šių narių: J. Ginkus, J. Marcinkevičius, Kazlauskienė ir St. Pauža. Mokytojauja S. E. Vitaitis ir P. Bajoras.

Iki šių dienų mokyklėlė yra perleidusi apie 200 jaunuolių — mokinių.

LIETUVAITĖ PLAUKIMO LENKTYNĖSE

Chicago, Ill. — "Vienybės" skaitytojai pamena apie musų miesto žymią sportininkę Lietuvaitė — Emmą Šimaičiutę, kuri pereitais laimėjo plaukymo rungčias ir pirmąją lenktynių dovaną. Taigi p-lė Šimaičiutė ir šįmet įstojo į plaukimo lenktynes, kad laimėti plaukimo čampiono vainiką.

Dabartines lenktynes rengia Illinois Valstijos Moterų Atletų Klubas. P-lė Šimaičiutė tikrai tikisi šias lenktynes laimėti.

JONAS KANTAUTAS

"Vienybės" įgaliotinis Connecticut valstijoj, priima spaudos darbus, knygų užsakymus ir prenumeratą už "Vienybę"
58 Fourth St., Ansonia, Conn.

PADĖKA UŽ "VIENYBĖS" KALENDORIŲ

Laiške "Vienybės" Redaktoriui — J. O. Širvydui — *laikraštininkas-rašytojas* Leonas Vitkauskas, iš Kauno rašo:

"...Tamstų kalendorių, dėkui, gavau, — jis labai puikus. Tiktai gaila, kad (tur but) negalėjote išleisti ir kalendoriausknygelės, kuri pereitų metų buvo labai puiki."

Tas pats laikraštininkas ir rašytojas (jis jau senai padeda "Vienybei," ir buvodamas tai Lietuvos kariumenėje, tai Anglijoje paskui, tai vėl Lietuvoje) tame pačiame laiške Redaktoriui rašo apie "Vienybę:"

"Vienybė" man patinka, todel į ją rašysiu laikas nuo laiko..."

JAU VĖL TURIME!

Poezijos ir Prozos Vadovėlį
Tikras draugas rašytojų, poetų, korespondentų, ir žurnalistų. **Kaina $1.00**
VIENYBĖ
193 Grand St., Brooklyn, N. Y.

Paliuosuoja nuo KOSULIŲ SEVERA'S Cough Balsam Pas savo aptiekorių

Babies Love It

Visiems vidurių sunegaliavimams kįlantiems nuo dantų, nieko geresnio nėra už saugų Kudikių ir Vaikų Vidurių Laisvintoją.

MRS. WINSLOW'S SYRUP

Telephone: Newtown 4464
A. VALANTIEJUS ir J. BARTAŠIUS
Graboriai — Balsamuotojai

4 Lexington Avenue,
arti Grand Av., Maspeth, L.I., N.Y.

Tel. Greenpoint 7831
LIAUKUS FOTOGRAFAS
Fotografavimas įvairių grupių ir pokilių: kaip vestuvių, banketų, vakarienių, nabašninkų, mokinių ir tt. yra mano specialybė.

Visus fotografijos darbus atlieku artistiškai ir prieinama kaina. Reikale nepamirškit adreso
214 Bedford Avenue
(tarpe N. 5th ir N. 6th gatvių)
Brooklyn, N. Y.

LIETUVIŠKA AKUŠERKA

Marijona Tamkienė
Prie palagų ant pareikalavimo dieną ar naktį, taipgi nedėldieniais. Darbą atlieka atsakančiai už prieinamą kainą.
7 STAGG STREET
Arti Union Av., Brooklyn.
Tel. Stagg 6731.

ALEX SHRUPSKI
PRANEŠU
Visiems pažįstamiems, draugams ir geros valios lietuviams atsilankyti pas mane pasikalbėti ir susipažinti vieni su kitais. Taipat patarnauju su AUTOMOBILIU veselijoms, krikštynoms, šermenims iršiaip linksmiems pasivažinėjimams ir pokiliams. Nepamirškite reikale.
ALEX SHRUPSKI
61 So. 2-nd Street, Brooklyn, N. Y.
Telephone 0885 Greenpoint

NAUJI LIET. REKORDAI

Kalėdiniai
1. Šventa Naktis *(J. Butėno)* ir Kai Jau Kristus Gema
2. Ei, Kalėdos! *(Vanagaičio)* Kalėdų Pasveikinimas *(Vanag.)* *Įdainavo Biežienė ir Černienė*

Justo Kudirkos
3. Džinguliukai, ir Dul Dul Dudelė

Moterų Duetai
4. Muzika-Muzika *(Vanagaičio)* Dainuok Sesele, Lepunėlė *Įdainavo Biežienė ir Černienė*
5. Oi, Berneli Vienturi *Įdainavo Grigaitienė ir Sodeika* Visur Tyla *(Sulginas)*

K. Sabonio
6. Pamylėjau Vakar, ir Varge, Varge
7. Daina Apleidžiant Tėvynę, ir Mažas Mano Stonas

Kaina po 75 centus
persiuntimas 50 centų.
Vienybės Rekordų Skyrius
193 Grand St., Brooklyn, N. Y.

NAUJIENOS
Ar Tamsta ieškai žinių, gimstančių kasdie įvairiose pasaulio dalyse, kaip tai: politiniai perversmai, streikai, revoliucijos, moksliniai išradimai, taipgi žinių iš Amerikos lietuvių gyvenimo ir apie Lietuvos padėtį,—tai skaityk "Naujienas" kasdie—rasi.
Tukstančiai Amerikos lietuvių skaito "Naujienas" kasdie; šimtai "Naujienų" kasdie yra išsiunčiama į Lietuvą ir kitas dalis svieto, kur lietuviai gyvena. Lietuviai myli "Naujienas", nes "Naujienos" nuoširdžiai tarnauja lietuvių visuomenei.
Todelgi kviečiam ir Tamstą tuoj užsisakyti dienraštį "Naujienas" — kaina: Amerikoj metams—$7, pusmečiui—$3.50, trims mėn.—$1.75. Į Lietuvą ir kitas dalis svieto: metams —$8, pusmečiui—$4, trims mėn.—$2.
Pinigus už prenumeratą siųskite šiuo adresu:
NAUJIENOS
1739 So. Halsted St., Chicago, Ill.

MILIONO DOLARIŲ SALĖ

Puikiausi Brooklyne vieta Baliams, Vestuvėms, Vakarienėms, Vakarėliams, Prakalboms, Koncertams ir Banketams. — Gražus, moderniški kambariai susirinkimams.
Draugijos, pavieniai ir rengimo komisijos visados maloniai gaus pilnas informacijas pas —
MILLER'S GRAND ASSEMBLY
The $1,000,000 Ball Room
318 Grand Street
Cor. Havemeyer Street, Brooklyn, N. Y.
Tel. Stagg 7798

Tel. 2320 Greenpoint —:: ::— Telephone 7867 Main
GRABORIUS
JUOZAS GARŠVA
Mano firma gerai atlieka sekančius darbus: išbalsamuoja ir laidoja mirusius ant visokių kapinių. Pagrabus paruošia nuo paprasčiausių iki prakilniausių. Parsamdo karietas laidotuvėms, veselijoms, krikštynoms ir kitiems pasivažinėjimams.
Viršui minėtais reikalais kreipkitės pas mane, o būsit užganėdinti
231 Bedford Ave. OFISAI: *264 Front Street*
BROOKLYN, NEW YORK

THE MARCY BATHS
82-86 MARCY AVENUE
Brooklyn, N. Y. *Phone Stagg 8326.*
300 Pavienių Kambarių
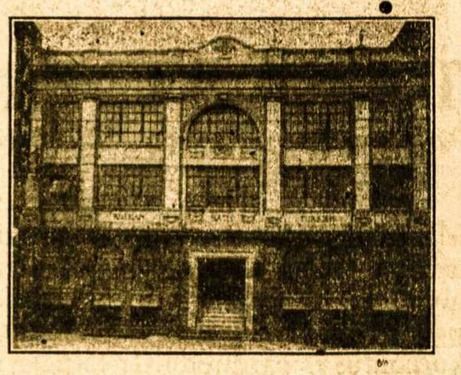
Saulėta Salė Pasilsėti
— NAUJOS PUSĖS MILIONO MAUDYNĖS —
Rusiškos ir Turkiškos Pirtys; Mediciniškos Vonios ir Masažas; Kiropodistas; Grožybės Palocius Moterims ir Merginoms; Valgykla.
MOTERIMS Panedėliais ir Utarninkais. VYRAMS Visomis Kitomis Denomis
DIENĄ ir NAKTĮ

20 NAUJŲ NAMŲ
Įsigyk namą viduryje Jamaicos miesto, kur dabar yra baigiama 20 vienos šeimynos namų ant Otto Place, 10 minutų nuo Jamaica Didžiosios Stoties, 10 minutų nuo Jamaica Elevatoriaus. Trolly Karai ir Busai ant vietos. Namai 6 kambarių, tailos kičinai ir maudynės, kanalizacija, šalygatviai. Viskas išmokėta. *Kitur nepirk nepamatęs musų namų!*
BATVINIS BROTHERS
10739 - 115th ST., RICHMOND HILL, L. I.
TELEFONAS: CLEVELAND 5654.
Važiuojant Jamaicos Elevatoriu, važiuokit iki Metropolitan Stoties; ten išlipus, eikit į pietus Ven Wick Ave. iki Otto Place. Arba atsišaukit pas mus augščiau paduotu antrašu.

ANTANAS TAČILAUSKAS
Savininkas
Lietuviškas Restoranas ir Susirink. Svetainė
Čia galite gauti tinkamus valgius, gerai pagamintus ir už prieinamą kainą. Taip pat pasirendavoti svetainę susirinkimams, vestuvėms bei kitokioms apeigoms.
999 GRAND STREET, BROOKLYN, N. Y.
Telefonas Stagg 3922)

TAIGI, KAM TA ISTERIKA?

(Atsakymas Eks Profesoriui.)

Rašo Skirpstas.

Daug teisybės pasako Eks Profesorius "Vienybės" Nr. 9, tik perdaug išbara redaktorius. Nekalbu nė imuosi ginti lietuviškų komunistų, bet kaslink spaudos ir redaktorių, čia jau kitas klausimas.

Eks Profesorius primeta bėdą vien tik redaktoriams, už jų neva aštrų smerkimą Lietuvos šmurtininkų, ir talpinimą rezoliucijų, pareiškiančių protestus. Kaipo profesorius turėtų žinoti, kad nevien tik nuo redaktoriaus viskas priklauso link laikraščio. Čia rodos dalis priklauso ir nuo žmonių, kurie tą laikraštį palaiko. Jeigu Profesoriaus supratimu vien redaktoriai tik savo mintimis laikraštį sufabrikuotų, tai laikui bėgant laikraštis liktų tik redatoriui ir skaityti. Todel už tai neturim redaktorių vienų kaltinti, neigi partijų bei žmonių galime kaltinti. Jeigu randasi kur tikri kaltininkai, tai jų užtarti visai negalima. P. Prof. bando užtarti smurtininkus, kitoj vietoj užtaria min. Čepinskio steigimą lenkiškų mokyklų Lietuvoje. Čia matosi p. Prof. silpnas svyravimas. Jeigu p. Čepinskas nenorėjo klausyt protestų ir liaudies balso, kuri nebuvo priešinga steigimui lenkų mokyklų Lietuvoje, tai jų reikėjo tiek įsteigti, kiek lenkai steigia lietuviškų mokyklų Vilnijoj. Tas butų buvę gerai. Antraip vertus, jeigu Čepinskis negerai darė, tai buvo galima tas pataisyti ir be smurto ir be mirties bausmių. Rimtas pasitarimas, kaipo valstybės protingų vyrų, butų nukreipę viską geron pusėn, už ką užsitarnautų garbės nuo savo piliečių ir pasauliui parodę butų gražų pavyzdį. Bet už smurtą turi susilaukti protestų, nepasitikėjimo, kas sudaro didžiausią skriaudą Lietuvos valstybei. Norėčiau paklausti pono Prof., kaip-gi mylėtum gyventi tokioje valstybėje, kur žmonės nurenka sau valdžią, o už keleto mėnesių, susitarę keletas oficierių, pasiėmę ginklus, vidurnakty apsupa valdininkų namus, suveža visus kur kalėjiman ir pasako: rezignuokit, arba... Kas gi gali žinot, gal už kelių mėnesių ar savaičių vėl ponams ofiiceriams kas nepatiks, ir tą patį vėl jie gali padaryt. Reiškia, šiandien Lietuvos valdžia nepaisys beginklio piliečio, tik oficierius; nes tik oficieriai gali valdžią ir nugriaut ir pastatyt. Kokioje gi valstybėj taip yra? Ir kas tokiai valstybei gali pasitikėt? Kas gali duoti paskolas? Net savi žmonės (lietuviai) vargiai kuris tokiai valdžiai duotų kokį dolerį. O jau apie padėjimą pinigų Lietuvos bankuose nėra nei kalbos. Nes toki valdžia, kaip oficieriai ir tokių ministerų, kurių teismas tęsasi dar už senaus išaiškvotus valstybės pinigus, ne kokį užsitikėjimą patraukia į save. Arba kas gali užtikrint, kad prezidentas, kuris jau sulaužė Lietuvos konstituciją, o daro iškilmingas priesaikas, kad jis butų teisingas Lietuvos Respublikai. Konstituciją, mes, Amerikos piliečiai, turime augščiausiu simbolu S. V. ir ją pildo nuo žemiausio piliečio, ligi paties prezidento; o kurs nepildo, tą baudžia. Už tokį negerbimą konstitucijos, kaip šiandien Lietuvoje, ne tik Lietuvos piliečiai pasmerkia konstitucijos laužytojus, -- juos smerkia ir Amerikos tvarką mylintis žmogus.

ŠEIMININKĖMS KELRODIS

Rašo ISABELLE KAY

Lietuvė šeimyninkė Amerikoje visados trokšta gauti patarimų pagerinimui jos žinojimo atlikinėjant pareigas, kaipo šeimininkė ir motina. Šitose skiltyse kas savaitę tilps straipsneliai, kurie bus įdomųs dožnai Lietuvei šeimyninkei.

RODYKLĖ NO. 5

Virimo Receptai

Apie ketvirtadalis visų pinigų praleidžiamų maistui turėtų eiti ant grudinių valgių. Grudai yra labai maistingi. Senoj tėvynėj žmonės valgo juodą duoną, ryžius, makaronus ir čielus grudus, kurie yra namie malti, ir naudoja su pienu. Tie papročiai yra pergeri atmesti. Šioje šalyje namie malti grudai pamainyta pro duktais išdirbtais grudinių maistų kompanijų. Yra daug skanių grudų gatavų valgymui. Šeimyninkei reikia tik atidaryti dėžę ir supilt iš jos į bliudelį ir duot su pienu ar smetona. Sekantis receptas yra tokis, kuris yra labai sveikas ir turėtų buti naudojamas nors sykį savaitėje.

SĖLENOS SU SMETONUOTAIS RYŽIAIS

Pusė puoduko sėlenų
1 puodukas vandens
1 puodukas pieno ar skystos smetonos.
Pusė puoduko ryžių.
Čvertis šaukštuko druskos.

Numazgok ryžius ir sudėk į dubeltavą virduli su puodeliu vandenio, virink iki vanduo susigers. Tada dadėk druską, sėlenes ir pieną ir virink iki ryžiai suminkštės. Duok su smetona ir tarkuotu nutmegu jei patinka.

Virtuvės Reikaluose

Seną duoną nereikia numesti. Ją galima sunaudoti pudingams arba sudžiovinus sutarkuoti naudojimui au gratin sosui

Valant žuvį ar paukščius, lengviau juos čiupinėti jeigu padažyti savo pirštus į druską.

Rupi druska sušlapyta su actu nuvalys palivuotus indus, kurie apdegę ar parudėję.

Jeigu jums nusibosta paprasti šparagai bandykit juos šutintus su suriu.

Stalinius sidabrinius daiktus sudėjus keletai minutų į tirpinį verdančio vandenio su 1 šaukštu druskos ir 1 šaukštu kepamos sodos didelin alumino indan, jie gražiai nusivalys. Nuplauk su verdančiu vandeniu ir sušluostyk.

Stalinė klijonka galima nuvalyti mazgojant ją su dideliu minkštu vilnoniu ir šiltu ar šaltu vandeniu. Nušluostyk paskui sausai su minkštu skaruliu ir paskui nušveisk su lygia dalimi pieno ir vandenio. Niekad nenaudok karšto vandenio, šepečio ar muilo, nes visi tie naikina maliavą.

Naminiai Pasigelbėjimai

Skystas Vaškas yra puikus rakandų žibintojas. Jis priduoda kietą, sausą, nealiejuotą žibėjimą prie kurio nelimpa dulkės. Tas atima vargą nuo dulkinimo. Apsaugoja ir užlaiko liakerą, dadeda amžį rakandų gyvenimui ir gražumui. Jis padengia plėtmus ar įbriežimus ir sulaiko nuo trukimo.

Gerą spilkoms paduškaitę padaryti galima įdedant popierinės lentelės šmotą vidurin. Ji sulaikys adatą nuo pražuvimo paduškaitėj ir užlaikys paduškaitę formoj.

Baltas šilkas nepageltonuos jeigu dadėsi šaukštuką acto į paskutinio plovimo vandenį.

Suminkštinimui seno maliavojimo šepetį. Išimk paskui ir numazgok tirštose muilo putose ir šepetys bus kai naujas.

Grožės Patarimai

Užlaikymui plaukų švariai ir gerame stovyje, ekspertai pataria trinti šepečiu galvą nors aštuonias minutas ryte ir tiek pat vakare. Tas sulaikys plaukus nuo puo limo, pleiskanų ir kitų plaukų ligų. Plaukus nereik pertankiai mazgoti, nes mazgojimas išdžiovins naturalį aliejų galvos odoje. Jeigu plaukai labai taukuoti, mazgojimas nepadarys jų kitaip. Turit atsilankyti pas specialistą, kuris išrašys ką gero del plaukų. Galvą galima išlaikyti švariai naudojant gerą castile ar kitą antiseptišką muilą. Biskelis borakso dadėto į vandenį pirm mazgojimo pagelbės išimti nešvarumą ir dulkes kurios susirenka odoje.

Ypatiška Sveikata

Užkietėjimas yra vienas iš paprasčiausių žmonių ligų Amerikoje šiandieną. Jo galima išvengti pasirinkus tinkamus valgius. Užkietėjimas pacina nuo permažaus rupaus maisto. Rupus maistas reiškia sėlenos (viršutinis lukštas kviečių grudų), čielų javų grudai vaisiai, džiovinti ir švieži, ir daržovės: kaip tai kopustai, salotos, celerės, šabalbonų lukštai, morkvos, kručkai, ir bulvės (su lupyna). Pusryčiams jei galima, pasirinkit vaisių, rupios grudų ar sėlenų duonos, kiaušinių ir kokio gėrimo. Suaugusieji gali gerti kavą, bet vaikai privalo gerti pieną arba kokoa. Užkandžiui ir pietums, reikia turėti saloto, ar daržovių. Pietum, jeigu bulvės keptos, mokink šeimyną valgyti jas su žiave, nes tas yra sveika.

Mes Rekomenduojame Sekamus Produktus:

Jei reikia jums skauradų ir lekštelių puodukų ar indelių, pradėkite šiandien taupyti *Star ir Magnolia Pieno* leibelius, nes be gero cukraus ir pieno, už jį duodama leibeliai, kurie iškeičiami į brangias dovanas. Pas groserninką nučėję, visados klauskite tik šito pieno.

KASMOČIUS ir TUBA

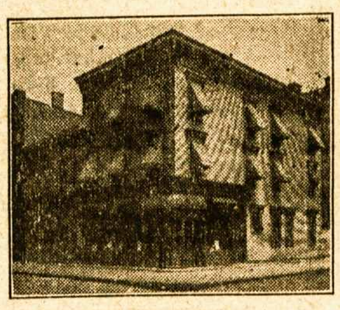

260 HUMBOLDT ST.
Brooklyn, N. Y.

Telefonas Stagg 2481

Užlaikome lietuviams užeigos vietą ir turime *Gražią, Ruiminą Svetainę* del įvairių *Mitingų ir Pokilių* (Lietuvių Kriaučių Kontraktoriai užlaiko savo ofisą musų svetainėje). Visuomet reikale kreipkitės pas: —

260 HUMBOLDT ST.
BROOKLYN, N. Y.

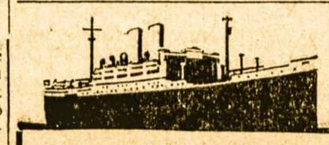

Į IR IŠ
LIETUVOS
PER HAMBURGĄ

Ant mūsų tri-šriubinių laivų *New York* (naujas) *Hamburg Deutschland, Albert Ballin, Resolute, Reliance* ir ant populiariškų vienodais kambariais laivų **Cleveland, Westphalia, ir Thuringia**

Ypatikai Vadovaujamos Ekskursijos

203 Iš New Yorko į Kauną ir Atgal (Pridėjus S. V. Įeigų Taksus)

Išplaukimai kas savaitę

Del sugrįžimo leidimų ir kitų informacijų klauskit pas vietos agentus arba pas

Hamburg-American Lines
UNITED AMERICAN LINES, INC.
General Agents
28 Broadway, New York

HOLLAND AMERICA LINE

Tiesus trumpas kelias per Roterdam'ą, į ir iš visų dalių

LIETUVOS

Laivai kas savaitę

Nepriligstami patogumai

Mes prigelbstime gauti reikalingus dokumentus (affidavlts). Musų žmonės sutvarko visas smulkmenas, ir keleiviams rupinamenasi nuo pradžios kelio iki pabaigos.

Kainos ir laivų tvarkraštis pasiunčiamas paprašius.

Rezarvavimui ir informacijų delei rašyk bile vietiniam agentui, arba.

HOLLAND AMERICA LINE
24 State Street, New York.

Tel. Stagg 0783 *Notary Public*

Juozas Levandauckas
GRABORIUS

Patarnauju visiems be skirtumo, parsamdau automobilius kiekvienam reikale: vestuvėms, krikštynoms ir šiaip pasivažinėjimams. Kainos žemos.

Ateikite ir Persitikrinkite

107 Union Avenue, Brooklyn, N. Y.

VERTĖ ĮVAIRIŲ ŠALIŲ PINIGŲ

Biržos vertė įvairių valstybių pinigų šiuo laiku yra sekama:

Austrijos šilingas — 14 centų.
Belgijos belga — 13 c.
Bulgarijos levas — 1 c.
Čekų krona — 3 c.
Danų krona — 26 c.
Anglijos svaras — $4.85.
Suomių markė — 2 cent.
Francijos frankas — 4 c.
Vokietijos markė — 23 c.
Graikijos drakma — 1 c.
Olandijos gilderis — 39 c.
Vengrijos pengo — 17 c.
Lietuvos litas — 10 c.
Latvijos latas — 19 c.
Italijos lira — 4 c.
Lenkijos zlotas — 11 c.
Šveicarijos frankas — 19 c.
Jugoslavijos dinaras — 2 cc.

Musų Agentas ***P. KALTAS,*** šiomis dienomis pradės šių metų vajų "Vienybės" reikalais, rinkdamas prenumeratas, parduodamas knygas ir priimdamas spaudos darbus ir teikdamas visokias informacijas visuose reikaluose.

"DIRVA"
(Eina 12-ti metai)

Populiariškas visuomenės savaitinis laikraštis talpina mokslo, literaturos ir kitokius gražius, lengvus skaitymui raštus, senoviškas pasakas, kokias visi mėgsta skaityti; Lietuvių Liaudies Dainas, kurias visi Lietuvoje dainavome jauni budami; plačiai rašo apie Sportą, atsižymėjusius musų tautos vyrus ir tt. Kaina metams $2. Pamatymui siunčiaime dovanai. Reikalaukit kopijos tuojaus.

"DIRVA"
6820 SUPERIOR AVE.
Cleveland, O.

JONAS S. LOPATTO
Advokatas

301-305 Dime Bank Bldg
12 North Franklin St.
Wilkes Barre, Pa.

Skolina Pinigus ant Mortgedžių

KAIP GAUT KAVĄ, KURI BUTŲ TIKRA KAVA

GERA kava sudaro valgį. O Borden's Pasaldytas Kondensuotas Pienas padaro gerą puodelį kavos dar geresniu.

Kuomet saldini ir tirštini savo kavą su Borden's Pasaldytu Kondensuotu Pienu, vartojant ruši kurią mes čia vaizduojame, tuomet jus vartojate pieną kuris duoda netik riebumą jusų kavai, bet tikrenybėje iškelia aikštėn tą gerą, patenkinantį kavos kvapsnį – kuris pasirodo kada tik vartojama tinkamai sukeptos kavos ir padaro ją kaip reikia.

Dar toliau, tamsta atrasi kad Borden's Pasaldytas Kondensuotas Pienas labai ekonominis. Vienas kenas eis taip toli saldinant ir tirštinant, kaip kad puskvortė smetonos ir svaras cukro.

Taupykite Leibelius Del Brangių Dovanų

Kiekvienas Borden Leibelis kaip atvaizduota turi didelę premijų vertę. Atlankykite artimiausią premijų krautuvę ir pažiurėkite kaip lengva gauti sidabrinių daiktų, lėkščių, laikrodžių ir daugelį puikiausių dalykų DYKAI tik su Borden leibeliais nuo šios rušies Pasaldyto Kondensuoto Pieno. Pradėk taupyt leibelius šiandien. Tamsta džiaugsies. Jei patogiau, reikalaukit DYKAI iliustruoto katalogo, kuriame randasi daug premijų.

MUSŲ BROOKLYNO PREMIJŲ KRAUTUVĖS RANDASI

2 Sumner Avenue, arti Broadway
41 Nevins St., arti Livingston St.

NEW YORK CITY
44 Hudson Street *arti Duane Street.*
462 West 42nd Street *arti Ninth Avenue.*
61 East 125th Street *arti Madison Avenue.*

JERSEY CITY, N. J.
350 Grove Street *arti Newark Avenue.*
584 Summit Avenue *arti Newark Avenue.*

NEWARK, N. J.
23 Warren Street *arti Washington Street.*

ĮSIGYK ŠIĄ STEBETINĄ KNYGĄ

"Milk — and its using in cooking", parašė Mrs. Bently. Tai be abejonės puikiausi knygutė apie pieną ir jo vartojimą namuose. Tik atsiųsk savo vardą, adresą ir kartu Pašto Ženklelį už 10c. apmokėjimui pokavimo, persiuntimo ir tt.

THE BORDEN COMPANY, BORDEN BUILDING, NEW YORK, N. Y.

UŽRAŠYKIT "VIENYBĘ" SAVO GIMINĖMS IR PAŽĮSTAMIEMS LIETUVOJE

GUMA VIDURIŲ LIUOSAVIMUI

Viduriai bus švarus su

Feena-mint
The Chewing Gum
LAXATIVE

Turi Skannų Šaltamėtės kvapsnį. Kramtykite del sveikatos. Veikia tuoj.

Aptiekose **15c and 25c**

Rheumatism

BAUME BENGUE (BENGAY) greitai palengvina raumato, neuritis ir kitus skausmus. Giliai pasiekdamas jis išvarinėja kraują ir nuramina dirksnius.

Imkite Tik Tikrą Francų

BAUME BENGUÉ
(ANALGÉSIQUE)

SVEIKATA ir DUONA

Kodel Lietuviai yra sveikiausi ir stambiausi žmonės? — Delto, kad valgo tikrų miltų, "lietuvišką" duoną, kurioje, kaip mokslininkai išrado, yra pilna taip vadinamų vitaminų — būtinai reikalingų žmogaus sveikatai.

Geriausią Lietuvišką Duoną ir keksus, pyragaičius vestuvėms ir pokiliams, kepa

KEPTUVĖ "GARSAS"
W. Masiulevich ir A. Shrupski
(savininkai)
209 BEDFORD AVENUE
Brooklyn, N. Y.
(Tel. Greenpoint 2876)

— Siunčiam ir į kitus Miestus —

RESTAURANTAS

Gaminame Lietuviškus, Rusiškus, Vokiškus taipgi ir Angliškus valgius. Kuris nors sykį pribuna pas mus ant pietų, tas pasilieka visados musų kostumeriu, nes skaniausiai valgiai ir mandag iausias patarnavimas

POVILAS SAMULĖNAS
802 Washington Street, New York City, N. Y.

Štai Ką Žmonės Sako Apie Naujokų Cigarus

p. ANT. TACILAUSKAS, 999 Grand St. Brooklyne, geriausių valgių Restauracijos užlaikytojas, sako: "Naujoke ir vėl prisiųsk 500 Cigarų, nes iš Litografijos spaustuvės mechanikai, po valgiui kitokių neima, o visada JOHN'S CIGARO reikalauja. Ketvirtas metas juos laikau, gerai patinka ir Amerikonams".

WHOLESALE CIGAR DEALER, Mr. J. BALSAVAGE, 51 Sheridan St. (Phone W. B. 6962-R.) Wilkes-Barre, Pa., taip rašo: "Your Cigars are very good; please send again of the Brands 1000 JOHN'S CIGARS hand made; 1000 Petro Naujoko, and 200 L. D. K. Vytauto 15c. for retail. Hurry up!"

PILIETIS L. ALEKSEJUS, 33 Hudson Ave., Brooklyn, savininkas švariausios Restauracijos toj dalyj miesto, kuris jau keliolika metų pardavinėja šiaip kalba: "PETRAI, pasiskubink atgabent 300 Cigarų, jie taip greit ir vėl išėjo, Edisono Power House darbininkai, vis JOHN'S CIGAR graibo".

Daugybės privatiškų žmonių ir biznierių Brooklyne ir kituose miestuose, taip kalba ir rašo apie JONO ir PETRO NAUJOKŲ CIGARUS!

Gerbiami Viengenčiai! ir kituose miestuose reikalaukit nuo savo miesto biznierių NAUJOKŲ CIGARŲ. Restauracijose, užeigose, pas barberius ir kituose štoruose mes pristatome visur per pačtą, daug ar mažai. — Visiems biznieriams, agentams ir privatiškiems žmonėms apmoka prisiuntimo lėšas. Rukysit ir džiaugsitės NAUJOKŲ CIGARAIS.

LIETUVIAI PAS LIETUVIUS! Rašant adresuokit:

NAUJOKŲ CIGAR SHOP
267 Division Ave., Brooklyn, N. Y.

VIETINIAMS žinotina: tarpe Marcy ir Rodney Sts.

DIDŽIAUSIA LIETUVIŲ APTIEKA

Kas yra žmogaus amžinas priešas — šaltis. Jis netik sunkiausias ligas įvaro, bet ir į grabą paguldo. Bet tie, kurie var toja po plačią Ameriką pagarsėjusius URBAN'S COLD POWDERS (Miltelius nuo šalčio), jokių šalčių nebijo. Už 75 centus už baksą apsiginkluok nuo savo nuožmaus priešo!

URBO LAX TABS (25 centai už skrynutę) yra kai kanuolė prieš kitą amžiną žmogaus priešą—vidurių užkietėjimą—kuris žmogui pagamina daug rupesčių ir sunkių ligų.

Lietuviškų, Bulgariškų, Homeopatiškų ir kitokių vaistų tegalima gauti gerų pas —

F. URBONAS
151 METROPOLITAN AVE., BROOKLYN, N. Y.
Telephone Greenpoint 1411

Brooklyno ir Apylinkės Žinios

"Vienybės" Adresas: 193 Grand Street, Brooklyn, N. Y. Telefonas: Greenpoint 2427.

AUKOS BIEDNIEMS MOKSLEIVIAMS

Senas "Vienybės" draugas, dar nuo tų laikų, kada "Vienybė Lietuvninkų" ėjo ir jisai gyveno Pennsylvanijoje, — mes kalbam apie Vincą Puką, dabar gyvenantį Chicagoje, — rašo lai škelį, įdeda $10.00, iš kurių užmoka prenumeratą sau ir vieną Lietuvon, o $1.00 skiria Biednų Moksleivių Eglaitėn.

Ačiu, Vincai, old fellow!

Buvo Eglaitėje $124.00. Dabar yra $125.00.

LIETUVOS KONSULAS DAR NEŽINO, AR JĮ PERKELS ESTIJON

Lietuvos Generalis Konsulas New Yorke, p. Henry Rabinavičius, yra minimas Lietuvos laikraščiuose, kaipo busiąs perkeliamas iš New Yorko į Estijos sostinę, Taliną.

Pasiteiravus šį Pirmadienį Konsulate, p. Rabinavičiaus namie nesirado, nes jis tik vakare gryžšiąs iš Washingtono. Bet girdėtis, kad p. Rabinavičius dar tikrų žinių neturįs, ar jis bus iš New Yorko iškeltas.

SUNKIAI SUSIRGO REDAKTORIUS

Pereitą Pirmadienį sunkiai susirgo "Vienybės" antrasis redaktorius, Vytautas Širvydas. Jis gavo persišaldymą važinėdamas pereitą Sekmadienį į SLA. Apskričio konferenciją Elizabeth, N. J.

MIRĘ LIETUVIAI

Ona Barzdaitienė, 43 metų, 901 East 93rd St. Canarsie, mirė šio Sekmadienio ryte, Sausio 30 d., bus laidota Vasario 2 d. nuo 10 val. iš ryto, iš kun. Kodžio bažnyčios, Šv. Jono kapuose.

Tik pereitą Ketvirtadienį tapo palaidotas a. a. Jonas Barzdaitis, miręs Sausio 24 d., o dabar ir jo žmonelė po šešeto dienų potam, nuėjo paskui vyrą amžinastin. Velioniai paliko trejetą vaikų, iš kurių dvejetas vedę, o vienas liko našlaičiu tik 7 metų berniukas.

Joseph Kilkis, 46 metų, 402 Hooper St. mirė Vasario 1, bus laidotas Vasario 4 d. nuo 10 v. iš ryto, iš kun. Remeikos bažnyčios, Šv. Jono kapuose.

Laidotuvių pareigoms rupinasi graborius Juozas Garšva.

JUŠKA PRAKIŠO MALCEVIČIŲI

Sausio 31 d. New Yorko 71st Regiment Armory įvyko stambios tarptautinės ristynės, kurio se tarpe daugelio žvaigždžių, dalyvavo ir Lietuvis — Franas Juška iš Bostono. Jisai ritosi su Joe Malcevičium (jis iš gimimo pusiau lenkas, pusiau lietuvis, seniau ritosi po slapyvarde "Ginsberg"). Jie abu iš Bostono, kur keletas mėnesių atgal, Juška paritė Malcevičių.

Šiuo sykiu jie ritosi iš vieno parsimetimo ir Juška bėgiu 12 minučių pralaimėjo.

AIDIEČIŲ "GRIGUTIS" GERAI NUSISEKĖ

Aido Choras šį Sekmadienį, Labor Lyceum svetainėje, statė scenon Bukšnaičio verstą operetę "Grigutis." Operetė, nors pra stesnė už "Laimą," bet gana linksma. Geriausi artistai pasirodė: Kručas, Velička ir Česnavičiutė; neblogai ir kiti lošė, nors abelnai prie Operetės Drjos vaidinimų visgi prilyginti ne galima.

Publikos buvo pilna svetainė.

Reporteris

ĮSIGYK TIKIETUS ŠHARKEY-ŽUKAUSKO VAKARIENEI!

Jau buvo "Vienybėje" pranešta, jogei Lietuvių Prekybos Butas rengia šaunią vakarienę priėmimui visoje Amerikoje pagar sėjusio Lietuvio — Jack Sharkey-Žukausko, kandidato į pasaulio čampionatą. Vakarienė įvyks Vasario 13 d. nuo 6:30 v. vakare, Hotel St. George, 51 Clark St. Brooklyne.

Tikietai parsiduoda iš anksto po $5.00. Reikia juos įsigyti iki Vasario 8 d. Parašykit čekius rengimo Komisijon ant vardo iž dininko A. Kandrato, ir pasiųskit antrašu sekretoriaus, R. Kru čo, 499 Grand St. (Telefonu užsisakant: Stagg 3523).

TAI PIRKOM LEIDŽIŲ BAKSUKUS!

Maspetho Lietuvių Piliečių Klubo balius su užkandžių bak sukais atsibuvo Sausio 30 d. Klubo Svetainėje, 160 Perry Av. Reikia pasakyti, kad pirmu sykiu toki klubo pramoga įvyko, bet su pasisekimu. Prisirinko gana dikčiai viešnių ir svečių; nors nekurios nebuvo prisirengę užkandžių, bet girdėtis buvo kal bant, kad nežinojo, kaip prisirengti, sakė, kad "kitą sykį į tokią pramogą išsikepę po čielą vištą atsinešim," nes ši pramoga davė gerą pavyzdį iš prisirengusių viešnių, kurios pavaišino sve čius su įvairiais užkandžiais. K. Liziunas atnešęs baksą, sakęs: Štai mano moteries armonikas!" Mat buvo baksas didelis, panašus į armoniką; bet į pabaigą, kuomet buvo atidarytas, rasta skanių užkandžių. Malonu kad vyrai ir įvertino ponių ir panelių užkandžių baksiukus; kuomet buvo iš aukcijono pardavinėjami, tai nesigailėjo užsimokėti po kelis dolarius už baksiuką.

Klubas davė 2 dovanas toms, už kurių baksus bus augščiausia įkelta. Pirmą dovaną laimėjo ponė Liziunienė, antrą ponė Ku lienė. Taipgi Maspetho lietuvis barzdaskutis, A. Šereika, paaukavo del Klubo setą prie skutimo, kur buvo leista išlaimėjimui. Laimėjo J. J. Barnath. Panašiai šioje pramogoje visi laimėjo ką nors ir Klubui liks pelno keli desėtkai dolarių.

Klubas taria visiems atsilankiusiems širdingą ačiu už rimtą pasilinksminimą ir parėmmą L. Piliečių Klubo. *P. Svetka*

O, NO! ČAPLINAS NUO MOTERŲ NEATSISAKO

Garsus filmų komediantas, Čali Čaplin, įkliuvęs bėdon del savo dabartinės pačiukės, buvo užklaustas: "Na, kaipgi, tamstą turbut dabar jau laikysies nuo moterų už mylios? Mat kiek jos pridarė tamstai abalgos"...

"O, no! — pasiskubė Čalis užkirsti, — aš moterų visai neatsižadu. Aš negaliu įsivaizduoti gyvenimo be moterų. Aš negaliu įsivaizduoti gyvenimo be meilės. Aš manau, kad vėl greitai įsimylėsiu..."

GARSINKITĖS "VIENYBĖJ"

ARTINASI DIDELIS VAKARAS — "MOTINA"

Dar vieną kartą bus laikraščiuose pranešta, ir daugiau jau nebus — ateinantis svarbus vakaras, teatras ir koncertas — tai didelė drama "Motina," vaidinama visų geriausių Brooklyno scenos jėgų.

Šis vakaras yra pagerbimui p. K. B. Kriaučiuno, 20 metų sukaktuvių jo darbuotės scenoje pas Amerikos Lietuvius. Dėkingi Lietuviai ir Lietuvaitės, nepamirškite paremti šį stambų musų kulturos veikėją!

Teatras bus Transfiguration salėje, Hooper St. ir Marcy Av. Pradžia nuo 4:30 po pietų. Tikietai galima gauti ir "Vienybės" ofise.

PRANEŠIMAS

Draugystė Kazimiero ir Juozapo rengia pikniką ant 17 d. Liepos, 1927 m. Dekster park. Meldžiame draugijų ir kuopų nieko nerengti ant minėtos dienos. *C. K. Vilkas.*

ŠIMKAUS PRIEŠAS IŠPUOLĖ NUO PAGRINDŽIŲ

Šį Antradienį, Vasario 1 d. įvyko didelės ristynės New Ridgewood Grove, Brooklyne. Buvo ristikų kelios poros, bet Lietuvių publikos buvo prisirinkę pasižiurėti musų tautiečio ga linčiaus, Juozo Šimkaus, kuris ritosi su išgarsintu atletu, Harry Stevens. Bet įvyko keistas atsitikimas.

Susikabinus Šimkui su Steven su ristis ir jau 9 minutes iškovojus, vienu sykiu Stevens kaip bėgo į Šimkų, tas prasilenkė, o Stevens — triokš! ir išpuolė nuo pagrindžių.

Stevens sunkiai susižeidė ir nebegalėjo toliau ristis, tokiu budu kontestas liko neužbaigtas.

NUBAUDĖ 14 SIUVĖJŲ UŽ TERORIZMĄ

Sausio 29 d. teisėjas Rosalsky nubaudė New Yorke 14 siuvėjų darbininkų, kurie komunistų ve damo streiko metu griebęsi teroristiškų darbų, gręsusių žmonių gyvasčiai ir turtui. Teisėjas pasakė: "Jųs buvote akli įrankiai teroristų, kurie stengiasi New Yorke iššaukti tokias suirutes, kokios buvo Herrin, Ill."

Tuliems už teroro darbus uždėta bausmės net iki 3 metų kalėjimo.

PRAMOGŲ KALENDORIUS

Vasario 6, 1927, Lietuvių Operetės Dr-jos dramos skyrius vaidina 4-rių veiksmų, Pr. Bajoro rašytą dramą — "Motina." Šis vakaras skiriamas K. B. Kriaučiunui, paminėjimui jo 20 metų darbuotės scenoje. Meldžiame visus nieko tą dieną nerengti.

—Komitetas.

Vasario 12 d. vakare, SLA. 332 kp. balius, Civic Teatro salėje, Liberty Av. ir kampas 114 th St., Richmond Hill.

Vasario 12 d. vakare, Šv. Pranciškaus Dr-jos iš Cliffside, didelis balius, N. Carrelle's salėje, Walker St., Cliffside, N. J.

Vasario 19 d. vakare, DLK Mindaugo Dr-jos Didelį Obuolių Šokiai, Columbia salėje, 736 — 3rd Av., So. Brooklyne.

Vasario 20 d. Maspetho Lietuvių Auditorijos B-vės balius National Hall, 91 Clinton Av., Maspethe.

Vasario 26 d. vakare, Yonkers Aušros Choro Maskaradų Balius, Hungarian salėje, 15 Warburton Av., Yonkers, N. Y.

Kovo 5 d. nuo 9 val. iš ryto, "Vienybės" Bendrovės Aštuntas Metinis Seimas, "Vienybės" Svetainėje, 193 Grand St., Brooklyn, N. Y.

Kovo 6 d. "Vienybės" Bendrovės Poseiminių Iškilmių Vakarienė, paminėjimui 20 metų sukaktuvių, kaip "Vienybė Lietuvninkų" persikėlė iš Plymouth, Pa., į Brooklyn, N. Y., įvyks Knapp Mansion salėje.

Gegužės 24 d. "Vienybės" Didžioji Ekskursija Lietuvon, laivu "Estonia".

Birželio 26 d. "Vienybės" Bendrovės piknikas, Klasčiaus Parke, Maspethe.

NAUJI REKORDAI

Ateikite į "Vienybės" ofisą paklausyti šių Justos Kudirkos dainų; kurios tapo įdainuotos į Columbia rekordus:

Ne Bile kieme Mergelė Auga.
Džinguliukai.
Tų Mergelių Dainavimas.

Taipgi yra gražių rekordų ar monikoms įgrajitų polkų ir Kalėdinių dainų.

LIETUVIŲ MOKYKLOMS!

jonaičio *"ABC" ir "Vaikų Darželis,"* tai yra, rnakvedžiai vaikus mokinti lietuviškai nuo pat pradžios, ir truputį prasilavinusius.

ABC kaina — — — 35c.
Vaikų Darželis — — 60c.

VIENYBĖ
193 Grand St., B'klyn, N. Y.

Skaitykit ir Platinkit "Vienybę"

Real Estate

Ridgewood Sekcijoj: — 4 augštų kampinis muro namas, 8 šeimynos, 2 krautuvės. Tinka bile kokiam bizniui. Labai geroj vietoj.

vietoj. Rendų metams $4,167. Po 6 kambarius kiekvienai šeimynai. Visi šviesųs, tik ką padavė ant pardavimo. Cash nori $9,000 arba daugiaus.

East New York: — 2 šeimynų namas, 11 kambarių, palei Pitkin Ave. stotį. Kaina prašo — $7,200. Cash $1,500 ar daugiau.

Ridgewood sekcijoj: — 3 šeimynų muro namas, 17 kambarių, visi šviesųs, suvis palei stotį. Tik ką padavė ant pardavimo. Labai gerai užlaikytas, geros randos. Cash nemažiau $5,000.

Williamsburg sekcijoj, 6 šeimynų muro namas. Visi šviesųs kambariai, su visais įtaisais. Kaina $18,500. Cash ant sutikmės.

Parsiduoda 3 augštų muro namas, 2 šeimynos, 1 štoras. Dar randas didelis restoranas. Nėra lease'o. 1 morgečius $5,-

Puiki proga tapti dideliu mėsininku. Reikalingas partneris ant biznio ir namo. Visoki įrengimai, keli trokai išvežioja tavorą. Kaina $11,000. Cash ant sutikimo.

000. Randa metams $1,560. Kaina $11,500. Cash $2,000.

WALTER SHABUNAS
193 Grand St., B'klyn, N. Y.

TEL. STAGG 3523 — NOTARY PUBLIC
RAPOLAS KRUCH'AS
FOTOGRAFAS
499 GRAND STR.
COR. UNION AVENUE — BROOKLYN, N. Y.

Phone Juniper 7378.

M. BELIAUSKAS
BALLAS CO.
Laisniuotas Graborius
Parsamdom automobilius vestuvėms, krikštynoms ir šiaip pasivažinėjimams.
61-52 Grand Street
Maspeth, N. Y.

Per dešimtį metų specialistas gydyme visokių kojinių ligų — sutinimų ir dieglių pirštuose, pėdoje, kulnyje, blauzdoje ir kelyje — pasekmingai pašalina įaugusias nagas, kornus, pritrynimus ir sustiprina krintančią pėdą.

LIETUVIS KOJŲ IR PEDŲ SPECIALISTAS

DR. JOHN J. GILLIN
Chiropodist-Podiatrist
203 Havemeyer St., Brooklyn, N. Y.
Valandos: 10-12 ir 2-8, šventtad. ir sekmd. 10-1.
Phone: Stagg 1985.
Panedėliais ofisas uždarytas.

Mano Hygieniški Milteliai tikrai paliuosuos nuo kojų nemalonaus kvapo, perštėjimo, niežtėjimo ir tt. Stiklas $1.00. — Skaudamiems kojų muskulams, nuvargusioms kojoms ir tt vartokite Dr. Gillin's Pedic Remedy — greitai pagelbės. Bonka $1.00. Užsakymus ir pinigus siųskite mano ofiso adresu.

PRANEŠIMAS

Šiuomi pranešu visiems savo draugams ir pažįstamiems, lygiai ir visuomenei, kad aš atidariau

Restaurantą ir "Self Service Lunch Room"

pagal naujausią madą, kurioj galima gauti visokios rųšies maistą, kaip lietuvišką, taip ir amerikonišką. Aš manau, kad kiekvienas sutiks su manim, kad šviežias ir sanitariškas maistas tai žmogaus sveikata. O sveikata yra turtas, tad aš užtikrinu kiekvieną, kuris atsilankys pas mane, taps pilnai tuomi aprupintas. Tad kviečiu kiekvieną atsilankyti.

YALE RESTAURANT
540 GRAND STREET, BROOKLYN, N. Y.
Tarpe Union Ave. ir Lorimer St.
Savininkas WALTER AMBOTAS

Užrašykit "Vienybę" Giminėms ir Pažįstamiems Lietuvoje

PRANEŠU, KAD AŠ ATIDARIAU
THE KENT LUNCH ROOM
po nr. *257 KENT AVENUE*
John Jurevich, savininkas
tarpe Grand St. ir So. 1st Str.
Brooklyn, N. Y.
(16)

REIKALINGA

Reikalingi darbininkai prie Furnace išlirbystės. Savaitinė pradžioje mokestis — $20.00. Atsišaukit: *J. A. Wellus, 204 Rogers Avenue, netoli Crown St., Brooklyn, N. Y.* (16

PARSIDUODA

Parsiduoda labai pigiai Pool Ruimis — su 4-riais stalais ir visais kitais įtaisymais. Visi reikmenys yra geram stovy. Malonėkite atsišaukti bile vakarą po 5:30 po šiuo antrašu: *618 Grand St., Brooklyn, N. Y. Phone Stagg 4059.* (17

PIRMAS LIETUVIS
Chiropraktas Gydytojas
J. VAITULIONIS, D.C.
331 Grand Street
Brooklyn, N. Y.
Valandos nuo 4 iki 8 val. vak.
Nedėliomis ir šventadieniais:
Nuo 10 v. ryto iki 1 val. po piet.

Tel. Greenpoint 4428
Dr. John Waluk
Valandos:
nuo 8 iki 10 iš ryto
nuo 1 iki 3 po pietų
nuo 6 iki 8 vakare
Nedėliomis pagal susitarimą
161 North 6th Street
Brooklyn, N. Y.

Tel. Mansfield 9319
Dr. Ed. W. Zukauskas
1114 Foster Av.
Brooklyn, N. Y.
Valandos:
1—2 P. M.
6—8 P. M.
Nedėliom pagal sutartį
Jis privažiuoti: Franklin Av. karu persimainyt ant Park Circle ant Smith St. karo. Važinojant Brighton Beach Linija išsėskit ant Newkirk Avenue

Tel. 595 Greenpoint.
DAKTARAS
J. S. Misevičius
Office Hours:
8-10 A. M.
12-2 P. M.
6-8 P. M.
270 Berry St., B'klyn.

GERAS PIRKIMAS
Parsiduoda Grosernė, kartu Bučernė ir Delecatessen biznis. Lietuvių apgyventoj vietoj, arti lietuviškos bažnyčios. Pardavimo priežastis sužinosite ant vietos.
Joe Elenevich,
213 York St., Brooklyn, N. Y.
(15)

Parsiduoda Restoranas. Biznis išdirbtas nuo daugelio metų ir daromas didelis. Lietuviais apgyventoje vietoje. Pardavimo priežastį sužinosit ant vietos. *673 Driggs Ave. Brooklyn, N. Y.* (0)

GARSINKITĖS "VIENYBĖJ"

MERGINOS!
Patapkite Slaugėms
Nauja klesa susidaro Vasario 15, 1927 m. Priimama merginos ne jaunesnės 17 ir pusės metų ir turinčios bent vieno meto High School mokslo, ar tam lygaus. Besimokinant duodama atlyginimas. Visas informacijas galima gauti nuo —
SUPT. OF NURSES
Bushwick Hospital
Brooklyn, N. Y.

— Petrai, kur taip skubi niesi?
— Einu pas Juozą Abazorių.
— Kas tenai naujo yra?
— Tai yra geriausi lietuviška užeiga del visų lietuvių. Jis užlaiko geriausius valgius, saldžius ir karčius gėrimus, kvepiančius cigarus. Tai einam abu kartu.
— Koks jo adresas?
93 WYTHE AVE.,
Brooklyn, N. Y.
Tel. 4520 Greenpoint

Tel. Stagg 4409
A. RADZEVIČIUS
GRABORIUS
(Undertaker)

416 Metropolitan Avenue
netoli Marcy Av., Brooklyn, N. Y.
Parsamdau Dailius Automobilius vestuvėms, krikštynoms ir kitokiems pokiliams

ROJAUS
GROŽYBĖS LAŠAI
(Paradise Beautifying Drops)

Žmogaus Gražumas Priklauso nuo ROJAUS GROŽYBĖS LAŠŲ. Kadangi gamta nevisiem tą dovaną suteikia, taigi vartok *ROJAUS GROŽYBĖS LAŠUS*, o busi *GRAŽUS. ROJAUS GROŽYBĖS LAŠAI* padaro veidą meilų širdžiai ir malonų akiai. *ROJAUS GROŽYBĖS LAŠAI* yra visai nauja sudėtis, kuri iki šiol publikai nebuvo žinoma. *ROJAUS GROŽYBĖS LAŠUS* vartoja visi kaip *MOTERYS* taip ir *VYRAI. ROJAUS GROŽYBĖS LAŠAI* netik kad nekenkia veidui ilgesniam vartojimui, bet dar gražesnę išžiurą suteikia. *ROJAUS GROŽYBĖS LAŠAI taipgi kiekvienam prieinami* kadangi bonkutė tik *VIENAS DOLARIS. ROJAUS GROŽYBĖS LAŠAI* nėra jokis muilas, pauderis, maliava bei dažai, kurie naikina žmogaus gražumą. *ROJAUS GROŽYBĖS LAŠAI* suteikia tikrą *GAMTIŠKĄ GRAŽUMĄ. MALONIĄ IŠVAIZDĄ* ir *SKAISTŲ VEIDĄ.* Taigi *KAD BUTUM GRAŽUS* ir visų mylimas įdėk tik *Vieną Dolarį* į paprastą laišką podraug ir savo gyvenamos vietos antrašą užrašydamas aiškiai, o mes aplaikę nuo jųs *Orderį* tuojus pasiųsime vieną bonkutę *ROJAUS GROŽYBĖS LAŠŲ.* Siųsdami pinigus su savo adresu, užrašykit

J. J. STROSSELL
Distributor
122 South 1st Street Brooklyn, N. Y.

ORDER BLANK

Aš žemiaus pasirašęs pasiunčiu jums VIENĄ DOLARĮ už kurį malonėsite man prisiųsti vieną bonkutę ROJAUS GROŽYBĖS LAŠŲ su visais nurodymai skaip vartoti:
Vardas ____
No. ____ *Str. or Ave.*
Miestas ____ *State* ____

SPECIALISTAS — Surgeon Dantistas — SPECIALISTAS

DR. J. HOROWITZ, Dentist
124 Union Av., kamp. Grand St.
(Viršuje mėsinyčios)
Dantis traukiami vartojant Novocain anestetiką atsargiai ir prityrusiai. Visoki aptraukimai — šaknų ir piviršio darbai.— 22 karato aukso — Imame paveikslus su X-Ray.
(Nepaklyskite po kitu numeriu)
Egzaminacija Dykai Susikalbam Lietuviškai.

Geriausias Lietuviškas
LORIMER RESTORANAS
Savininkės: J. Marčiukienė ir A. Lukauskienė
Čia gaunama sveiki, gerai pagaminti, lietuviški ir amerikoniški valgiai. Musų kostumeriai yra visados pilnai užganėdinti.
417 LORIMER STREET BROOKLYN, N. Y.

Nac. spaudos archyvo saugykla