"Vienybė" Yra
SENIAUSIAS AMERIKOS
LIETUVIŲ LAIKRAŠTIS
Visi "Vienybę" Myli.

VIENYBĖ

LITHUANIAN TRI-WEEKLY

"Vienybės" Kaina
AMERIKOJE - - $4.00
LIETUVOJE - - $5.00
Pavienis Numeris 4c.

NO. 16 | Šeštadienis, VASARIO (FEB.) 5 D., 1927, Brooklyn, N. Y. | METAI XLI

(Telephone: 2427 Greenpoint) | Entered As Second Class Matter October 23, 1907. At The Post Office at Brooklyn, N. Y., Under the Act of March 3rd, 1879 | (Telephone: 2427 Greenpoint)

NAUJAUSI TELEGRAMAI

Ryga. Paėjus paskalui, buk Latvijoje rengiamas tokis pat tautininkų perversmas, kaip ir Lietuvoje, "Leta" oficialiai atšaukia, kad tas netiesa, nes ten visos partijos yra valstybiniai nusistatę, todel prie tokios padėties neprieis.

Kaunas. Dr. K. Grinius, Sausio 16 d. išrinktas Valstiečių Liaudininkų Centro Tarybos Pirmininku.

Kaunas. Suimti J. Tomkus, buvęs "Tautos Valios" redaktorius ir P. Klimaitis, ir išsiųsti į Varnius, kaipo pavojingi visuomenės ramybei asmenys. (Amerikiečiams bus nuosteba, nes šie abu asmenys buvo skaitomi, kaipo tariamieji "fašistai").

Berlinas. Lietuvos Atstovybę aplankė Vokietijos Žmogaus Teisių Lygos delegacija, kuriai Atstovybė užtikrino, kad mirties bausmė Lietuvoje daugiau nebusianti vartojama.

Vilnius. Lenkija labai susirupinusi tautinėmis mažumomis. Ekspertas Vasiliauskas apsilankęs Vilniuj konferavo su lietuvių, žydų ir gudų atstovais. Numatoma didelių permainų.

Washington. Sensacingą paduoda bankininkai žinią, jogei Detroito automobilių išdirbėjas Fordas esąs vertas virš dviejų bilionų dolarių kapitalo. Tai yra turtingiausis žmogus pasauly.

New Yorkas. Bandymas įstatymais įvesti teatrų cenzurą, nuėjo niekais. Kaip burmistras Walker, taip ir gubernatorius Smith, cenzurai priešingi. Dabar bandoma pačių miesčionių ir teatrininkų sudaryti komitetą, kuris apribotų nešvarius vaidinimus.

Londonas. Gladstonas laimėjo apšmeižos bylą prieš rašytoją Wright, kuris nabašninką Gladstono tėvą, garsų Anglijos liberalų vadą, buvo apšmeižęs "mergišium."

Šangajus. 100,000 Kinijos armija eina ant Šangajaus prieš Angliją ir kitus svetimtaučius, kurie su savo kariumenėmis nori apginti savo koncesijas Kinuose.

New Orleans. Valdžia iškėlė įdomią bylą tuliems darbo agentams: Bellue ir Alford, kurie vogė negrus ir pardavinėjo į farmas vergijon. Typiškas nuotykis buvo Mississippi valstijoje, kur pavogtas negras Allen, su pačia ir trejetu vaikų buvo parduoti už $20 farmeriui į Louisiana.

Meksiko City. Meksikos valdžia pradėjo gaudyti katalikų kunigus, kurie valdžion neįsiregistravę, bando slaptai namuose laikyti mišias, krikštyti, etc. Sugautiesiams busią iškeltos bylos už prieš-valstybinius darbus.

MEKSIKOJ SUSEKTA NAUJA REVOLIUCIJA IR AREŠTUOTA 3 KUNIGAI

PORTUGALIJOJE APŠAUKTAS KARO PADĖJIMAS DEL KARIUMENĖS SUKILIMO

Vokiečių Naujas Koalicinis Kabinetas Prašneko Medaus Žodžiais

MEKSIKO CITY, Vasario 3 d. — Tampico provincijoje susekta sąmokslas sukelti nauja revoliucija prieš liberalę Calleso valdžią Meksikoje. Ir šiuo tarpu revoliucijos suokalbio viršunėje pasirodė esą Romos katalikų kunigai ir Kolumbo Raitelių vyčiai. Areštuota trys žymųs katalikų kunigai ir keliolika vyčių.

LISBON, Vasario 3 d. — Oportoje sukilo prieš valdžią kariumenės garnizonas. Smulkmenų del sukilimo priežasčių nepraleidžia cenzura, pasitenkindama pranešimu, kad visame krašte apšaukta karo padėtis ir esą ramu.

Portugalijoje militariški sukilimai periodiškai įvyksta. Vienas svarbus buvo pereitame Gegužy, kai kariumenė maršavo ant sostinės Lisbono, išvertė kabinetą ir Generolas de Costa atsisėdo premieru. Bet neužilgo Gen. Carmons vėl išvertė patį de Costą ir atsisėdo prezidentu.

BERLINAS, Vasario 3 d. — Nežiurint socialistų boikoto ir komunistų ugnia spjaudymo ant kancleriaus Markso, jam vienok pasisekė sudaryti naują buržuazinę koalicijos ministeriją. Šis kabinetas savo kalboje pareiškė eisią ramiu politinės evoliucijos keliu, kuris privedė prie Dawes plano, Lokarnos pakto ir Vokietijos įžengimo Tautų Sąjungon. Auklėsią dvasią draugingumo tarp valstybių, taiką su kaimynais, ginsią Vokietijos Respublikos principus ir jos Vėliavą.

Kalba padarė visoje Europoje gero įspudžio. Sakoma, kad nauja Vokietijos valdžia ištikro mano tuos pažadus vykinti, nes šiomis dienomis pardavusi ir savo laikraštį organą — Deutsche Allgemeine Zeitung, kurį nesenai slapčiomis buvo pirkusi vien valdžios politiką ginti. Ji dabar tikisi, kad visa visuomenė su ja eis.

Klaipėdos Prisijungimo 4 M. Sukaktuvės

Kaunas. (L. Ž.). Šiandien Sausio 15 d. sukanka lygiai 4 metai, kaip Mažosios Lietuvos dalis — Klaipėdos Kraštas prisijungė prie Lietuvos. Klaipėdon šiandien vyksta atvaduotojų suvažiavimas, paminėti Klaipėdos 4 metų sukaktuves. Ta proga sveikiname šiandien susirinkusius vaduotojus.

Nužudyti Ne Smetonos Švogerio Šeimyna, Bet Šematonio

Kai-kuriuose laikraščiuose tilpo paaiškinimas del pereitos savaitės žinių, buk ties Kėdainiais buvę nužudyta prez. Smetonos švogerio Chadakausko šeimyna. Anot tų žinių, ta šeimyna buvusi tulo Šematonio. Vienok tikresnių žinių dar nėra.

Sovietija ir Baltika

Paskelbimuose teko pastebėti, kad Anglijoj išeinantis žurnalas "The Fortnightly Review" Sausio numery deda straipsnį antgalviu "The Soviets and the Baltic," bet to numerio neteko dar matyti.

New York. Komunistų vadai prakišo savo stovenę Ladies Garment Unijoje. Komisija, skirta ištyrimui komunistų vestojo streiko, nusprendė, kad Unija privalo klausyti tik Tarptautinės Unijos, o ne komunisto Hyman, kuris buvo įsiveržęs į Joint Board. Nuverstieji komunistų vadai bus ignoruojami.

D-ras Staugaitis Pas Respublikos Prezidentą

Kaunas. (L. Ž.) Sausio 15 d. Vakar p. Respublikos Prezidentas pasikvietė D-rą J. Staugaitį pasikalbėti einamaisiais reikalais. Pasikalbėjimas tęsėsi apie 50 min.

Kinai Atmeta ir Naujus Anglijos Siulymus

London. Britų valdžia pasiuntė naujus pasiulymus Kantono valdžiai Kinuose, bet ir šiuos pasiulymus Kinai atmetė. Jie reikalauja, kad Anglija pirmiaus ištrauktų nuo Šangajaus uosto savo laivus, tuomet busią galima derėtis.

Atsižinota, kad Anglija sutinkanti ant visų Kantono valdžios reikalavimų, tik norinti pasilaikyti savo koncesijas Kinuose. Ant šito Kinai ir yra užsispyrę.

Žada Neužilgo Kalbančius Judžių Paveikslus

Schenectady, N. Y. Kalbanti judžių (muvis) paveikslai filmose žadama neužilgo paleisti publikon. Ant vieno iš sekmingiausių išradimų darbuojasi inž. Dr. G. A. Hoxie, kurį finansuoja General Electric Co.

Maskva. Surankiojusi užsieniuose kapitalų, Sovietų valdžia nusprendė statyti ant Dniepro upės didelį tvenkinį, lėšuosiantį $60,000,000 ir statomą po priežiura amerikono inž. Cooper. Tvenkinys duos jėgos visai Ukrainai, o kapitalistams numatomas dvigubas pelnas.

Atstovų Butas Priėmė Ateivybės Klausimu Palengvinimo Rezoliuciją

Washington. Nesenai Senatas buvo priėmęs bendrą rezoliuciją, kuria pavelijama įleisti nekvotiniais ateiviais svetimtaučiai vyrai, vedę amerikonkas moteris. Dabar Atstovų Butas pridurė keletą prie tos rezoliucijos pataisymų. Tarpe pataisymų yra vienas, kad išmesti pirmenybė ateiviams einantiems ant farmų. Kitas svarbus pataisymas — įleisti gimines jau priėmusių Amerikos pilietybę, taipgi išsiėmusių pirmus poperius; tačiaus tokių bus įleidžiama tik nedaugiau 90 nuošimčiu palyginus kvotą skirtą kiekvienos šalies ateiviams.

Dar vienas priedas įleidžia vaikus ar auklėtinius piliečių ir turinčių pirmus poperius iki 21 metų, vieton kaip buvo tik iki 18 metų.

Trečias priedas įleidžia gryžti Amerikon tuos, kurie buvo čia gimę, bet senai išvažiavę į savo kraštus arba per apsivedimą buvo netekę Amerikos pilietybės.

Jeigu Senatas su tais priedais sutiks, tai nekvotinių ateivių skaičius dikčiai pasididins. Bet tai rodos bus jau nuo Liepos 1928, kadangi Senatas šių metų kvotą nutarė dar vienam metui pratęsti.

Gladstono Byla iš Ano Pasaulio

London. Anglus sujudino sensacinga byla, kuri tapo iškelta varde senai mirusio didžio liberalų vado Gladstono. Tulas kapitonas Wright parašė knygą, kurioje Gladstoną atžymėjo labai mylėjusį moteris, kokios tik jam papuolė. Tų tarpe buvęs įsimylėjęs į tulą rusę, Olgą Novikov, po kurios įtaka Gladstonas labai supainiojęs Anglijos ir Rusijos politiką, klausime suvienijimo pravoslavų ir senkatalikių bažnyčių.

Už šitą, rašytoją patraukė teisėn Viskonte Gladstone, mirusiojo diplomato sunus, kad apginti savo mirusio tėvo garbę. Bylai einant, buvo įtraukta vardas ir karalienės Viktorijos, bet teismas neleido jos vardo minėti.

K. Sidabras Išeina iš "Sandaros" Administracijos

"Sandara" praneša, jogei K. Sidabra, buvęs pasamdytas Sandaros biznio vedėjas, su Sausio 15 d. pasitraukiąs nuo pareigų. Jo vietą užimąs K. J. Paulauskas, dabar rėdąs "Sandarą."

Sovietuose Nuoganda Del Pabrangimo Prekių

Maskva. Didelės nuogandos sukėlė kalbos stambių komunizmo veteranų: Kikeševo, Mikajano ir Bucharino, kurie viešai paskelbė, jogei prekės Rusijoje įkilo tokion augštybėn, kad žemdirbiai negali įpirkti. Kadangi socializmas labiausiai remiasi fabrikais, todel dabar tapo prieita prie pilnutėlio krizio tarpe fabrikų išdarbijos ir žemės gaminių. Vienas ir antras nebesusisiekia, kaip dangus su žeme.

Bucharinas, kuris yra "Pravdos" redaktorius, sako, kad socialistiški išbandymai priėjo tokio laipsnio, kurio augščiau nebegalima kelti; o jį žemyn nulei sti reikštų komunizmo teorijų bankrutą.

Lietuvos Žydų Ukininkų Gen. Suvažiavimas

Kaunas. (L. Ž.) Vasario 22-24 dd. įvyksta Kaune Lietuvos žydų ukininkų generalis suvažiavimas (Žydų Žemės Ukio Kredito Draugijos Lietuvoje steigiamasis susirinkimas, įstatai jau įregistruoti). Kartu įvyksta 2-ras metinis Lietuvos Žydų Žemės Ukininkų Sąjungos skyrių atstovų visuotinas suvažiavimas.

Pirmyn ir Atgal

Pereitą savaitę musų lietuviškų bolševikų spaudoje buvo įvykdytas įdomus manevras. Komunistai "Vilniečiai," varde savo partijos, įdėjo į savo organą pakvietimą visoms didesnėms lietuvių organizacijoms sudaryt "bendro fronto" Tarybą, netiek kovai prieš Lietuvos valdžią, kiek pasekmingesniam aukų rinkimui.

Komunistai "Laisviečiai", kurie ligiau bizny budami, yra gabesni matematikai, tuoj pakėlė protestą. Esą, jei "musų" organizacijos rengia, ir prisideda tautininkai, ar socialistai, tai, šie negali gauti nei cento aukų. Kam imti trečdalį, kada gali gauti visas?

"Vilniečiai" tuoj apsuko frontą ir pradėjo sakyti, girdi: "matyti, iš bendro fronto nieko nebus," pamiršdami, kad pats kvietimas nebuvo formoje: kviečiant draugiją prie ko nors reikia oficialis laiškas parašyti, o ne atsišaukimą į laikraštį dėti.

Liet. Atstatymo Bendrovės Seimas

Metinis Lietuvos Atstatymo Bendrovės seimas praėjo, bet spaudoje dar nebuvo jo įvertinimo, o ypač įvertinimo biznio eigos ir finansinės politikos, kurių minėta bendrovė prisilaiko.

Tas parodo, kad mes neturim žmonių, kurie rupintųsi lietuvių biznio plėtote.

Per Sapną Išgąsdintas Atgavo Kalbą

Berlin. Tulas eks-kareivis Langsdorf kaimely Hanau, kuris karo metu buvo pritrenktas ir del šito netekęs žado, per vienuoliką metų išbuvo nebyliu, vieną naktį sapnavo baisų sapną ir iš išgąsties suriko. Prabudęs, pasijuto, kad jisai atgavo kalbą!

Pekinas Protestuoja Anglijai

Pekinas. Kinų užsienių ministerija griežtai užprotestavo Anglijai, kam ši siunčia savo laivus, eroplanus ir kariumenę Kinijon, nes patys Kinai galį apginti Anglų interesus.

Rusų Militarizmas Eina Pirmyn

Maskva. Pirmiaus jau buvo įvesta priverstinas militaris mokslas universitetų studentams, dabar visose gimnazijose įsakyta muštravoti visi berniukai tarpe 12 ir 16 metų amžiaus. Vasarą jie bus išvaryti ant trijų mėnesių į kareiviškas kempes.

Žinios iš Lietuvos

TILŽĖS KOMUNISTŲ DEMONSTRACIJA

Vidaus reik. ministerija praneša, kad sausio m. 5 d. 6 val. Tilžės komunistai suruošė demonstraciją prieš sušaudymą 4 komunistų Kaune. Demonstrantų skaičius siekė 200 žmonių, daugiausia jaunuomenės. Demonstrantų buvo priimta protesto rezoliucija, kurią norėjo įteikti Lietuvos konsului Tilžėje. Policija prie konsulato demonstracijos neprileido. Demonstrantų tarpe dalyvavo Klaipėdos kr. komunistų vadai Joneleit ir Gaidel ir iš Tauragės pabėgę Tilžėn kairieji socialistai revoliucionieriai Serbenta ir Buračas.

PASIKĖSINIMAS PRIEŠ SEIMO NARĮ SOCIALDEMOKRATĄ VIKONĮ

Socialdemokratų partijos C. K. praneša, kad prieš kelias dienas 10 v. vakaro nežinomi asmenys 12 kartų šovė, taikydami į Seimo narį socialdemokratą Vikonį. Užpuolimas įvyko Aleksote netoli atstovo gyvenamojo namo. Užpuolikai nesurasti.

Lietuvos Seimui atsiųstas pakvietimas dalyvauti kongrese, kuris šaukiamas tarptautinės parlamentarinės prekybos įstaigos Rio de Janeiro, Brazilijoj, šių metų rugsėjo mėnesy.

AREŠTUOTI KUOPELNINKAI

Per pastarąjį Kauno miesto valdybos posėdį kuopelninkų atstovai buvo pasiulę svarstyti keturių sušaudytųjų komunistų bylą. Pastaruoju laiku tenka patirti, kad šie kuopininkų atstovai (3) jau areštuoti ir patupdyti kalėjime.

GUDŲ RAŠTUS SUKONFISKAVO

"Siel. Niva" praneša, kad Vilniaus valdžia sukonfiskavusi gudų knygyne gudų žemėlapį, Alachnowič'iaus "Kališ" ir M. Harecki'o "Muterka." Konfiskuojant buvusi padaryta krata.

Naujai Paskirtas Lietuvos konsulo pareigoms eiti Rygoj V. Gylys sausio 11 d. išvažiavo į savo tarnybos vietą.

PEŠTYNĖS PER SUMĄ

Rageliai, Rokiškio v. Vietos klebonas, kariaudamas su "bedieviškais" laikraščiais, atbaidė jaunimą ir nuo krikščioniškųjų ir dabar jaunimas girtuokliauja ir pešasi. Trijų Karalių laike sumos susipešė šešios poros del kokios tai bobos; vienas yra sunkiai sužeistas. ***Parapijonas***

Žemės ukio ministerijos ukininkams leidžiamas mėnesinis laikraštis "Ukininkų Patarėjas" praėjusiais metais buvo labai išsiplatinęs. Paskutiniu metu jo išeidavo 80,000 egzempliorių. Tačiau, antrame pusmety "Ukininkų Patarėjas" del įvairių priežasčių turėjo sustoti ėjęs. Šįmet "Ukin. Patarėją" leis žemės ukio rumai. Laikraščio redaktoriumi pakviestas p. A. Bružas, buvęs "Trimito" redaktorius.

KONKORDATAS SU VATIKANU

Premieras Voldemaras pranešęs Vatikanui, kad Lietuva artimoj ateity pasirašysianti konkordatą.

KIEK KARTŲ ELGĖTAUTA

Pervisus 1926 metus Vilniuje buvo viso labo 124 viešosios rinkliavos, arba kaip jas vadina — elgėtavimai. Jų tarpe 56 lenkiškos, 12 rus. ir 56 žydiškų.

NAUJOS KNYGOS

HARMONIJA. Vadovėlis muzikos mokykloms, mokytojų seminarijoms, vargoninkams. Išleista 1926. *Kaina — — — — $1.50*

ODOS LIGOS. Lekcijos skaitytos Lietuvos Medicinos Fakulteto 7 ir 8 semestro studentams. Dr. Jurgis Karuža. *Kaina — $1.00*

AKINIŲ ISTORIJA. Dr. A. Avižonis. *Kaina — 75c.*

LITERATUROS TEORIJA. Pagrindiniai prozos ir poezijos dėsniai. Vidurinei Mokyklai. 2-ras leidimas. *Kaina — — $1.00*

LIETUVOS GYVENTOJAI. Pirmo Lietuvos gyventojų cenzo 1923 metų daviniai. Valdžios leidimas. 311 pusl. *$3.00*

VIENYBĖ
193 Grand Street
Brooklyn, N. Y.

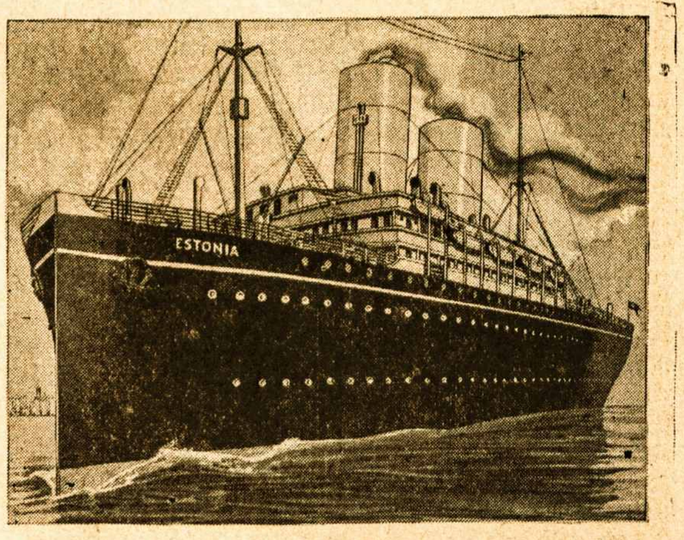

Laivas ESTONIA, priklausantis Baltijos Amerikos Linijai, kuri pirmutinė iš laivų kompanijų įsteigė tiesioginį susisiekimą su Lietuvos uostu, Klaipėda. Tuo laivu, GEGUŽIO 24, išplauks TREČIOJI "VIENYBĖS" EKSKURSIJA, kuri pirmutinė vyks tiesiai iš New Yorko į Klaipėdą.

Įsteigtas 1886
VIENYBĖ
TRIS-KART SAVAITĖJE
Leidžiamas
Antradieniais, Ketvirtadieniais
ir Šeštadieniais
Brooklyn'e, N. Y.
METINĖ PRENUMERATA:
Suvienytose Valstijose — $4.00
Kanadoje — — — — $4.50
Lietuvoje ir kitur — — $5.00
Apie skelbimus klauskit laiškais:
Adresas:
Vienybė Publishing Co.
193 Grand Street
Brooklyn, N. Y.

Established 1886
VIENYBĖ
LITHUANIAN TRI-WEEKLY
Published
Tuesdays, Thursdays
and Saturdays
at Brooklyn, N. Y
SUBSCRIPTION RATES:
In United States — — $4.00
Canada — — — — — $4.50
Other Countries — — $5.00
Advertising Rates on Application
Address:
Vienybė Publishing Co.
193 Grand Street
Brooklyn, N. Y.

Redakcijos Straipsniai

PRISIARTINANT VASARIO 16-TAI DIENAI

Už keliolikos dienų Lietuvių Tautai prisiartina svarbi šventė, kurioje mes minėsime devynių metų sukaktuves Lietuvos Nepriklausomybės. Ši diena mums primins amžiais ilgėtąją valandą, del kurios Lietuva yra vedusi tiek daug kovų ir tiek daug padėjusi aukų, iki ji tapo nuimta nuo Slavų kryžiaus ir prisikėlė iš numirusių. Penkių šimtų metų senumo yra Lietuvos karstas, kuriame ji, netekusi savo valstybės ir laisvės, išgulėjo palaidota. Tik didžių Lietuvos prabočių dvasia ir jų pralietas kraujas, šimtmečiais gaivino ainius siekti prie savo nepriklausomybės.

Ir ji tapo atsiekta, nežiurint, kad visas pasaulis buvo Lietuvą jau palaidojęs ir ją iš žemlapio išbraukęs.

Kitą metą Lietuva apvaikštinės jau dešimties metų savo neprigulmybės sukaktuves, todel šių metų apvaikščiojimai bus tiktai kaip ir prisirengimas prie ateinančio didelio Lietuvių Tautai jubilėjaus.

Ant nelaimės, šįmet šios sukaktuvės randa Lietuvius truputį ne tokioje valstybinio supratimo nuotaikoje, kaip normaliame gyvenime turėtų rasti. Gruodžio 17 d. įvykiai pasėjo tarpe Lietuvių nemažai nesantaikos, del kurios ypatingo džiaugsmo turi amžinieji Lietuvių priešai — Slavai. Kaip Rusai, taip ir Lenkai, netveria paslėptu džiaugsmu, kuomet Lietuviai savo tarpe plėtoja anarchiją. Nes anarchijai ilgai viešpataujant, mes galėsime savo neprigulmybę taip lengvai prarasti, kaip ją prarado Lenkija trečiajame jos padalinime 1795 m. Lietuvos laisvę ir nepriklausomybę niekas dabar negalės atimti, jeigu mes patys jos nepražudysime.

Todel visi Lietuviai, kurie blaivai žiuri į gyvenimą, minėdami šiuos ateinančius Lietuvos Nepriklausomybės apvaikščiojimus, turi šįmet ypač jautriai šį atsitikimą atžymėti. Reikia nors vienai dienai atskirti dabartini valdžios perversmą, nuo **visos Lietuvos Valstybės čielybės.** Šituo mes turim parodyti visam pasauliui, ypač ant musų valstybės betykančiams priešams, kad už Lietuvos Nepriklausomybę mes esame susicementavę visi kaip vienas ir ją esame pasiryžę ginti iki paskutinio gyvybės kvapo.

AR TAI MENKOS PRIEŽASTYS?

Pasigavę "Tėvynės" korespondento laišką, kur sakoma, kad liaudininkai pasidavę karininkų smurtui del trijų priežasčių (lito kritimas, Klaipėdos atskilimas ir lenkų atėjimas) tuli prieš lietuvybę nusistatę kalbėtojai, važinėdami po kolonijas sako, kad tai esančios permenkos priežastys. Argi? Pažiurėkime.

Paimkime pavyzdžiu valstybę, kurią minėti lietuviai garbina labiau už savąją. Kada nuo Rusijos atskilo Gruzija, tai rusai iš visų spėkų dirbo iki atsiėmė tą tautą sau atgal. Praeitų metų pradžioje rusai, suorganizuodami komunistinį perversmą, norėjo ir tą valstybę, atskilusią nuo Rusijos, atsiimti.

Nereik nė kalbėti, kiek pastangų rusai deda savo červonco išlaikymui — apie tai žino visi finansistai.

O kada tik pelė, perbėgdama, meta kokį šešėlį ant Rusijos, tai generolas Vorošilovas tuoj pakįla ir pradeda kviesti visus rusus prie vienybės, prie militarizacijos ir karo. Rusijoj visi studentai turi priverstinai mokintis muštro — ko nėra Lietuvoje.

Taigi matote, jei tos trys priežastys svarbios Rusijai, kodel jos nesvarbios Lietuvai? Ar delto, kad Lietuvoje valdžia kitokia, negu Rusijoj? Didumas ir valdžios forma valstybėms del minėtų trijų priežasčių nesudaro skirtumų. Kaip maža, taip didelė, nori apsaugoti savo žemes ir pinigus.

KAS TOLIAU?

Kada žmonės gyveno susidalinę ne tautomis, bet gentimis, taip tarp tų genčių viešpatavo griežtas teisingumo principas: "akis už akį, dantis už dantį." Jei viena gentis paliesdavo kitos genties žmogų, tai šiojo giminaičiai keršydavo pirmajai, o tie, savo zaru, vėl keršijo už kerštą, etc. Tokiu budu eidavo begalinės pjovynės, kur žudavo ir visai nekaltų žmonių. Tik atsiradimas valstybių ir pavedimas teisingumo dalykų teismams bei policijai, išrovė tas pjovynes iš žmonijos tarpo.

Jei tiesa, kad komunistai nužudė Smetonos švogerį, tai tas faktas rodys gryžimą į nekulturinių žmonių nusistatymą ir rusų nihilistinio teroro. Rusai irgi budavo šaudo teroro budu caro ministerius, gubernatorius ir jų gimines.

PERŽVALGA

Bučys Permaino Gaires

Kemėšio evangelija, kad kunigai turi šalintis politikos, susirado pasekėją asmeny kanauninko Bučio, buvusio "Draugo" redaktoriaus, kuris "Šaltinio" laikrašty straipsniu šaukia kunigus mesti partijas ir gryžti prie savo "tikro pašaukimo skiepyti tikybą." Kada tie iškalbingi ir energingi kunigai, kurie dabar įsivėlę politikon, gryžš prie tikybos, tai katalikybė sutvirtės pas Lietuvos žmones.

Mes žinome, kad visa Lietuvos liaudis pasipiktinusi kunigų lindimu į politiką. Todel gudresnieji kunigai, kaip Kemėšis, Bučys, kviečia pasukti vairą atgal į bažnyčią. Tikslas to pasukimo tas pats: užtikrinti katalikų ierarkijai viršenybę Lietuvoje.

—o—

Rašys Knygą apie Kosciušką

Katalikų spaudoje randame pranešimą, jogei kun. J. Kuncevičius rašysiąs knygą Anglų kalboje apie Kosciušką. Jis esąs surankiojęs archyvuose įdomių originalių dokumentų.

—o—

"Vyčio" Redaktorius Išeina del "Moralio Slėgimo."

Pr. Zdankus, buvęs "Vyčio" Redaktorius, Nr. 1 šio laikraščio atsisveikina, pasiaiškindamas: kad: dirbęs "tyrai tautybei ir katalikybei," bet tik dalį savo idealo atsiekęs. Dabar prisidėjęs moralis ir ekonominis spaudimas, taipgi ir nesveikata, todel apleidžiąs laikraštį, net ir lietuvių tarpą — išvažiuosiąs į So. Bend, Ind.

"Moralis" spaudimas, turbut, buvo tas, kad jis pirmiaus statė tautybę, o ne katalikybę. Reiškia, kunigai vėl paėmė ant "Vyčio" kontrolę.

Nauju redaktorium busiąs vaistininkas Kazys Jonaitis, kuris po savo eilėmis pasirašęs "Žilvitis."

—o—

Pronckus Atvyksta Amerikon

Girdėtis, kad šiomis dienomis Amerikon atvyksta p. Pronckus gabus laikraštininkas, buvęs pirmiaus "Klaipėdos Žinių," o vėliaus "Lietuvos Žinių" redakcijų štabuose. Tos pačios žinios tvirtina, kad jis esąs kviečiamas redaktorium prie "Sandaros."

p. Pronckus čia Amerikoje labai reikalingas, nes senųjų inteligentų skaičius mažėja, o jaunieji didžiumoje ištautėja. Todel Amerikos Lietuviams, nors ir vieno inteligento prisidėjimas, jau nemažą dabar žymę padaro.

—o—

Pusė Lietuvos Greitosios Spaudos Svetimtaučių Rankose

Iš nesenai paskelbtos statistikos, matome, jogei Lietuvoje yra viso labo 110 laikraščių, tų tarpe 11 dienraščių. Lietuvių dienraščiai 3, Vokiečių 4, Rusų 2, Lenkų 1 ir Žydų 1. Tas parodo, kad pačios greitosios, gyvosios ir reikalingosios Lietuvos gyvenimui spaudos, yra svetimtaučių rankose.

Šitas ne kokį rekordą Lietuvai suteikia.

—o—

Mirė Arcivyskupas Matulevičius

Sausio 27 d. Kaune pasimirė arcivyskupas Jurgis Matulevičius, kuris dar nesenai buvo apsilankęs Amerikoje. (Jis buvo ir anais metais apsilankęs, ir važinėjo su paskaitomis).

Arc. Matulevičius buvo gimęs Balandžio 23, 1871 m., Luginės (Orinų) kaime, Mariampolės parapijoje. Taigi teturėjo vos dar 56 metus, ir dar galėjo ilgiau pagyventi. Jis miręs nuo appendicitis.

Kaipo veikėjas, arc. Matulevičius nedaug Lietuvių gyveniman svarbos įdėjo. Berods anksčiau gyvendamas Vilniuje dar rodė šiokio tokio tautinio atsparumo prieš Lenkų nežmoniškus persekiojimus lietuvybės, bet vėlesniu laiku, įgavęs didžios malonės Vatikano akyse, nuo lietuvybės gyvųjų reikalų veik visai atsišalino.

Kitas jo pirmtakunas, lenkas Vilniaus arcivyskupas Ciepliakas, apsilankydamas Amerikoje visą savo energiją suvartojo Lenkų išeivių gyvenimo ir patriotizmo sustiprinimui. Tas įrodo, kad Lietuviai, išaugę po svetimų įtakų skvernu, tautiškai su nyksta.

—o—

Žinoma, Nėra ko Komunistams Vilties

"Nelaisvėje" Mizarukas bara savo draugus, kad nesidėtų su kitomis srovėmis "protestuose prieš fašistus," nes tuo budu, girdi, "mes tik tepame nusmukusių partijų tekinius." Smarkiai pasakyta! Toliaus dar pareiškia, kad visai nėsą vilties sutraukti į tokį protestų "bendrą frontą" komunistus, socialistus ir sandariečius.

Na, čia teisybė. Jokis save gerbiąs socialistas ar sandarietis nesidės su Lietuvos pardavikais komunistais. Jei kurie savo tekinius ir buvo pasukę į komunistų kelią vedantį Maskvon, tai buvo nelabai damiegoję.

—o—

Na, Bus ir Vėl "Kraujo"

Pakol komunistai Kapsukas ir Angarietis Lietuvoje neužvieš pataus, patol iš Lietuvos, ant laivo atvežtas uodas, bus Amerikos komunistų sutinkamas, kai po "kruvinas tyronas."

Rusijos agentų organas "Nelaisvė" išpleškino straipsnį: — "Lietuvos budelių atstovas." Tokis garbingas titulas nuo komunistų išpuolė p. Tamui Naruševičiui, kuris paketinta atsiųsti Lietuvos Atstovu į Washingtoną.

Tamas Naruševičius yra žinomas, kaipo vienas ramiausių, rimčiausių ir giliai galvojančių Lietuvos vyrų, kurio vienas plaukas negalima butų mainyti ant visų Amerikos Lietuvių komunistų, Lietuvos pardavikų, pridė jus net ir Kapsuką su Angariečiu.

—o—

Grigaitis Teisinasi Del "Lietuvai nė Cento"

Grigaitis "Naujienose" prisipažino, kad jis skelbęs obalsį -- "Lietuvai nė cento!", bet jis teisinasi, kad tai buvę agituota ne prieš Lietuvos valstybę, bet prieš valdžią, kuri "persekiojo Lietuvos darbininkų organizacijas, slopino spaudos ir žodžio laisvę ir tarnavo ponams bei klebonams."

Šitokis išsisukinėjimas neturi svarbos. Socialistai kiekvieną valdžią vadina "darbininkų priešu," jeigu tik ji nėra socialistų valdžia. Todel laukti tų laikų, pakol bus socialistų valdžia, ir neduoti Lietuvai nė cento lygina si beprotybei. Musų žmonės neatskiria valdžios nuo valstybės, ir delto socialistai skelbdami tą baisų obalsį nusidėjo Lietuvai kaipo jos priešai.

Pagaliaus Grigaitis turėtų imti pavyzdį iš Amerikos socialistų Amerikos socialistas, nežiurint ar valdžia buna republikonų, ar demokratų, niekuomet neskelbs tokio kvailo obalsio: "Neduokim Amerikai nė cento!"

—o—

Kapsukas Įspėja "Draugučius" Nuo Teroro

Maskvos "Pravdoje" Kapsukas įspėja savo "draugučius" varde Lietuvos Komunistų Partijos, kad nesigriebtų teroro žinsnių, atkeršijimui už sušaudytuosius savo draugus komunistus Lietuvoje, nes tuo jie, sako, dar geriau sustiprins fašistus.

Tas atrodo gerai. Bet tik žodžiuose. Komunistai vistiek vartoja terorą šmeižtais, melais, kumščiais ir net nužudymais (pav. Aleksos). Apie tai Kapsukas tyli.

VALANDĖLĖS

Apysakų, Dramų, Feljetonų, Eilių ir Parinktų Straipsnių Skyrius

BUČKIS

Rašo Vėjo Vaikas.

Antros klasės vagono kupe mus buvo penki. Aš, ji ir jos sesutė sudarėme vieną kompaniją, linksmai šnekučiuodami tarp savęs ir visi negirdėdami net monotonio ratų bildėsio; gi dvi įtariamos profesijos žydelkaitės, pusėtinai gyvenimo nuvalkiotos, be rybų ir be krašto išteptais vulgariškais veidais ir ciniškais žvilgsniais — kitą, nieko bendro su mumis neturinčią.

Mano kompanionkos sėdėjo prieš mane prie lango, gi abi negeistinos draugystės ypatos sėdėjo viena prieš kitą priešingam gale, prie durų. Pati bjauriausia sėdėjo mano pusėj. Suprantama, mes nekreipėm į jas mažiausios domės.

Tai buvo nepaprastai maloni ir linksma kelionė, kokią aš niekad neturėjau. Mirgėjo pro langą, medžiai, krumai, namai, susodintos tirštai ties keliu eglaitės, traukinys stojo retkarčiais prabėgdamas pro kokią stotelę, vėl bėgo sukaukęs per laukus, pievas, tiltus, įvarydamas keleiviams skaudulį savo monotoniu tratėjimu — bet viskas tas liko mano nepastebėta.

Aš mačiau tik dvi juodas, švelnias, karštos meilės ir gilaus pasišventimo kupinas akutes, kurios tai glamonėjo mane savo tyru meiliu žvilgsniu, tarpindamos man širdį, tai susigėdinusios kukliai užsidengdavo žavėtinomis blakstienomis ir už minutės vėl nedrąsiai atsiverdavo, kad priversti smarkiau suplakti mano užburtą širdį.

Jai buvo vos 19 metų ir ji mane mylėjo visa giluma savo jaunos prakilnos sielos, visu pirmos nekaltos meilės. Tai buvo retaus jautrumo, nepaprastai maloni ir švelni, gili ir rimta, bet kartu ir linksma, gyva mergaitė, skaisčiais veideliais, protingomis meiliomis akutėmis, tiesia gražia nosyte, baltais kaip žemčiugas dantukais ir nuolat padalintomis žavėtina šypsena luputėmis.

Kuomet ji meiliai žiurėjo į jus savo nekaltomis angeliškomis akutėmis, pasiekdama savo tyrum giliu prakilniu jausmu pačia jusų širdies gilumą, jus negalėjote neapsvaigti nuo nežemiškos laimės ir nepasijusti padangėse, toli, toli nuo šios skurdžios prozaiškos žemės....

Kokiu budu išaugo ta reta jautri lipšni gelelė tarp musų provincijos godų, nepaliesta jų dvelkimu, man sunku buvo suprasti. Taip sublizga netikėtai audringos nakties tamsoje šviesus švyturys, pritraukdamas kovojančių su mirčia jurininkų džiaugsmu užsidegusį žvilgsnį.

Aš irgi mylėjau Aldutę visu karščiu mano pirmos meilės, tai yra pirmos mano meilės prie juodbruvėlės, noriu aš pasakyti. Na kaip gi nemylėti ta skaisti žvaigždutė, žadanti tiek laimės džiaugsmo, tarpinanti savo akutėmis mano širdį, glamonėjanti mane savo prakilniu tyrum jausmu.

Tik vakar supratau aš, kad ji ta, kurios per visą savo gyvenimą ieškojau ir negalėjau surasti. Taip, tik ji gali buti mano gyvenimo amžina draugė, mano džiaugsmą ir vargą dalinanti. Taip! Čia siela negali klysti. Ji ta, kurios aš amžinai troškau, svajodamas, kurios ilgėjausi liudėdamas, kurios žavėtinas, fantazijos sukurtas vaizdas palaikė mane sunkiose gyvenimo valandose, žadėdamas neišsiekiamos svaiginančios laimės šaltinį.

Taip, kitos moterys man neegzistuoja, tik ji, mano brangi mažytė. Ji arba niekas. Tai šventa, griežta, nepakenčiama....

Važiavau Kaunan užsibaigus mano atostogoms, praleistoms pas gimines provincijoj, kur ir pažinau Aldutę. Ji gi su savo sesute Onyte irgi vyko laikinon sostinėn.

—Kelios širdelės jus sutiks Kauno stotyj? —juokavo panelė Onytė.

—Kiek ten jų nebutų, bet vistik mažiau už skaičių širdelių, jus išlydėjusių — išraudojusiu, — atšoviau aš.

—Tai ne mano, o Aldutės simpatijos; mano nebuvo ten nei vienos,—gynėsi ji, taikydama bakstelėti man į širdį.

—Ką tu ten sakai niekus,— vaikiškai pasiputė Aldutė,— vietoje to, kad stebinti pasaulį savo lakia fantazija, papasakok geriau mums, kiek kartų tau vakar išbučiavo rankas Klumpis ir kokį bukietą tau atitempė pailsis kaip čiučiukas, Raudonakis. O kur dar Avižonis ir Ežerevičius?

—Bravo, bravo, panele Aldute,—paskatinau aš.

—O Kuniginis, o Staura, o Katilius, o Prusaitis, o Stiklius — triumfavo įsikarščiavusi Aldutė, užsiliejus nuo pilnos širdies balsiu jūoku, atmokėdama savo sesutei už jaunos širdelės kankinimą.

—Aa, matai, Tamsta, kaip lengvai teisybė gali išeiti aikštėn, Aš nei manyte nemaniau, kad, panele, visiems taip galvas užsukai.

—Užtikrinu, kad aš nemanau nei apie vieną — visi jie niekam tikę.

—Kokios jus moterys keistos! Vos tik porą valandų praėjo po graudžiu atsisveikinimu su gėlių kalnais ir riedančiomis nejučiomis ašaromis, kaip jau šia tau: "aš nemanau nei apie vieną." Vadinas, vieną pamylėjau, su kitu kalbėjau, trečią einant meiliai pažiurėjau, su ketvirtu vaikštinėjau, penktą glamonėjau, šeštam prižadėjau, o už septinto ištekėjau! Kur gi jusų pastovumas? O, moters, moters, — atsidusau aš.

— Ne visos tokios, — neiviai užsigavo Aldutė.

—Tai vyrų kaltė, kad moters tokios, jie priveda jas prie to,— rimtai atšovė Onytė, į kurios širdį matomai pataikė mano žodžiai.— Pamyli jį visa savo pirma meile kokia perdaug pasitikinti naivi mergaitė, atsiduoda siela ir kunu savo dievaičiui, šventai jam tikėdama, o tas dievaitis.... Na, žinom gerai, ką jis padaro: jis viską metęs ieško kitos tokios mažai prityrusios, doros, prakilnios mergaitės, taikydamas ir jai lengva širdimi suardyti gyvenimą, ir dar kartais ciniškai pasijuokti, pasityčioti.

—Iš kur pas tave toks jau pesimizmas atsirado? — paklausė Aldutė.— Yra žinoma visokių vyrų, tačiaus man rodos tai pačių moterų kaltė, kad nemoka gero atskirti nuo blogo. Blogą, tai aš visuomet instinktyviai atjaučiu. Galima, suprantama, šiek tiek suklysti, bet bendras budas gerai nuvokti.

(Toliaus bus)

o——————o——————o

BANGUOJANČIOS JUROS

Banguojančios jurės putoja ir užia,
Lyg nori slaptybes ant kranto išmest...
Vanduo, kur smėlynai, kur uolos sudužę
Taip sielą vilioja... kas gali suprasti?...

Prie jurių porelė likimą sau pynė:
Viens kitą per amžius žadėjo mylėt...
Mergelė jaunoji čia gėlę nuskynė,
Nors tik ką pradėjo gėlelė žydėt...

Jis laisvas, kaip paukštis, kaip gėlė jaunutis,
Jo sielos netemdė juodi debesiai;
O meilę karščiausią širdyje pajutęs,
Jis buti laimingu svajojo drąsiai...

Ji lengvai galėjo jam jėgų įkvėpti,
Tad, regis, jis kalnus galėtų nugriaut;
Per gelmes, per jures putojančias lėkti
Ir vienas su priešais stipriausiais kariaut.

Štai vyrai ginkluoti jaunuolį apsupo,—
Tai priešai atėjo jo laisvę pagriebt;
Kovodamas vienas, jaunuolis suklupo...
Apkaustė... ką nori jie gali jam liept!...

Mergelė jaunoji gražesnė už deivę,
Tad verkdama stojo griežtai prieštaraut;
Silpnutė ji buvo prieš ginklus kareivio:
Jai laisvo jaunuolio atgal neišraut!...

Tad šoko į jures... Jaunuolės širdužė
Negali jog niekad ką myli užmiršt!...
O jurės vis švilpė, putojo ir užė
Ir šniokšdamos, regis, labiau ėmė širst...

*

Tėvynėn sugrįžo pasenęs jau vyras;
Jis mėgsta į jures audringas žiurėt.
Ilgai jis Sibire kentėjo už knygas;
Jam laimės ir meilės vėlu jau norėt.

Ne vienas karžygis taip kovoje krito,
O priešai svajojo miriop mus prispaust;
Bet šiandieną laisvė tėvynėj prašvito
Del knygų nereikia eit priešų paklaust.

A. Gielutis.

"Vienybės" Direkcijos ir Redakcijos Pareiškimas

—o—

Delei "Vienybės" Nusistatymo Lietuvos Perversmo Klausimu

Pastaruoju laiku "Vienybės" Redakcijon ir Direkcijon rašo laiškus daugelis skaitytojų, vieni Lietuvos perversmą užgirdami, kiti papeikdami, ir ragindami laikraštį imti vieną ar kitą pusę. Be to dar tuli du Sandaros apskričiai, iš savo bendro suvažiavimo nutarę, parašė prašymą Direktoriatui, kad jisai darytų įtakos Redakcijon, eiti griežtai priešais Lietuvoje perversmą. Ant galo Waterburio draugijų sąryšis net parašė prieš "Vienybę" protestą ir išspausdino tuluose laikraščiuose.

Negalėdami laiškais į kiekvieną vietą atsakinėti, šiuomi padarome viešą pareiškimą, kurio manome užteks.

Delei Lietuvoje įvykusio perversmo, "Vienybėje" jau tilpo pareiškimai kaip Redakcijos, taip ir Direktoriato. Mes abelnai Lietuvoje perversmo neužgyrėm, ir neužgiriam delei to, kad jis smurto keliu ir priešingai Lietuvos konstitucijai buvo pervesdintas. Tą mes padarėm vadovaudamies jau iš anksto "Vienybės" nusistatytais dėsniais, už kuriuos šis laikraštis kovoja jau 40 metų. Toliaus eiti mes randame nereikalingu.

Musų nusimanymu, laikraštis abelnai nėra skirtas tautos suirutėn prisidėti, ar imti kurią nors pusę. Partijų laikraščiai, tai kitas dalykas: jie eina savo partijos nustatytu programu, todel jie gali vieną ar kitą partiją ginti. Mes gi to negalime, nes dabar ginčai grynai nuėjo už partijas.

"Vienybė" nėra jokios partijos organas. Per 40 metų musų pirmtakunų buvo nustatytas obalsis: "Vienybėje—galybė," ar ba, antraip sakant, kiek galint musų tautos jėgas vienyti, o ne skaldyti. Dabar mes matome pradėtą skaldymą. Socialistai traukia Sandariečius pas save. Komunistai traukia juos abejus vėl gi pas save. To viso pasekmėje yra apgailėtinas klaidinimas darbo žmonių masių ir musų visuomenės vedimas į klystkelius. Daugelis dabar, gal ir gerais jausmais vadovaudamies, šito nenumato. Bet mes numatome.

Mes gauname iš Lietuvos laiškus nuo stambių visuomenės vadovų, kurių vardų negalime skelbti, bet jie mums duoda ganėtinai rimtų informacijų, kokių dar nedavė jokių partijų atstovai savo šalininkams čionai Amerikoje. Jie mums duoda ir patarimų, kurie kaip tik supuola su musų nusistatymu. Jie mums suteikia žinių ir apie patį Lietuvoje perversmą, kad mes galėtumėm, savo skaitytojų neklaidindami, sveikai vadovautis, ir tuomi turėsim vadovautis.

Prie šito viso laiškais į "Vienybės" Redakciją, musų skaitytojai visoje didžiumoje pritaria "Vienybės" nusistatymui ir ragina stovėti tenai, kur dabar stovime.

Apart to visko, mes matome, kad kai-kurie musų laikraščiai, nuėję labai griežtu keliu, atsistojo pėda pėdon sekti komunistus, kurie iš to nelaimingo Lietuvos momento pasidarė sau gerą biznį, rinkdami savo partijai pinigus, klaidindami žmones, demoralizuodami musų gyvenimą ir vesdami musų žmones Maskvon, kurią valdo aršaus militarizmo diktatura ir visiškas demokratybės pamynimas po kojų. Tokiu keliu mes eiti atsisakome.

Kokis tad musų nusistatymas?

1) Duoti laisvę žodžio "Vienybėje" visoms pusėms, kurios tik rašo Lietuvos atžvilgiu su norais konstruktyviais, o ne destruktyviais.

2) Sekti Lietuvos gyvenimą tik sulyg įvykių eigos, o ne užbėgant kelią jau iš anksto nusistatytais kokiais siaurais norais.

3) Laikytis obalsio — *Lietuvius Vienyti,* o ne skaldyti; tas obalsis buvo "Vienybei" geras per 40 metų, jis bus geras ir ateityje.

4) Nepasiduoti su savo laikraščiu jokios partijos diktaturai, nes "Vienybė" nėra jokios partijos organas, bet visuomenės reikalų reiškėja.

5) Nenueiti nuo tautiškai-liberalinės programos, kurią yra išdirbę musų pirmtakunai veikėjai: Basanavičius, Šliupas, Kudirka, Šernas ir visa eilė šviesios atminties buvusių "Vienybės" redaktorių, rašytojų, bendradarbių ir skaitytojų.

Šitie viršuj einanti postuliatai yra pagrindiniai dėsniai. Juos mes šventai ir drąsiai ginsime savo tradicijomis, plunksna, žodžiu ir visos pažangiosios tautiškai-liberalinės visuomenės taika.

LIETUVIAI LIETUVIAMS!

Sunki dalis teko lietuviams istorijoje. Nuo senų laikų be pertraukos kovojo ginklu rankose su kryžeiviais, rusais, lenkais, kad apgynus savo kraštą.

Po didžiojo karo vėl prasidėjo kovos už nepriklausomybę, kurią prakilniausio jaunimo pasišventimu ir krauju atpirkom. Šiandien mes, lietuviai, nepriklausomi, turime vėl savo valstybę. Bet negana mums to. Mes dar turime kitą svarbų uždavinį, tai surinkti visus lietuvius, išsisklaidžiusius po visą pasaulį, po viena trispalve vėliava. Dabar mums, lietuviams, reik susiburti vienon galingon šeimon, kad, budami neskaitlingi, galėtume išlaikyti savo tautybę, Lietuvos nepriklausomybę. Šiandien reik Lietuvai su išeivija, o išeivijai su Lietuva sustiprinti draugingus santykius.

Jeigu mes, lietuviai, brolišką gyvensim, jeigu mus vienys patriotizmas — nieks mus neištautins, nieks mus nepavergs. Be to, dar mus šaukte šaukias pavergtieji: Vilnius ir Seinai.

Taigi ištieskim per banguojančias juras vieni kitiems rankas ir dirbkim musų tautos gerovei! Keliai ir budai čia gali buti labai įvairus.

Šį svarbų reikalą pamatė Dotnuvos Žemės Ukio Akademijos studentų burelis, pasivadinęs "Išeivijos Draugų" bureliu, pasirįžo savo menkomis jėgomis užmegsti su lietuvais-išeiviais, ypač jaunuomene, tampresnius ryšius asmeniškų susirašinėjimų, paskaitų, ekskursijų ir t.t. pavidale. Tikslas, rodos, daugeliui gali buti priimtinas, priemonės taip pat lengvos. Taigi kviečiame visus, kurių širdyse dar neišdilo Lietuvos vaizdas, ir tuos, kurie jos nėra matę, bet norėtų šį tą apie Lietuvą išgirsti — atsiųsti savo antrašus į Lietuvą Dotnuvos Ž. U. A-jos "Išeivijos Draugų" bureliui. Mes pasistengsime tuos antrašus išdalinti tarpe musų jaunimo, norinčio įgyti žinių apie gyvenimą savo tautiečių "aukso šaly". Jeigu Jus pritarsit šiam reikalui ir norėsit susirašinėti, tai mes pasiųsim Jums iš Lietuvos adresų. Pas mus jau yra asmenų, norinčių su Jumis susirašinėti. Dar geriau butų, jei norintieji susirašinėti susiburtų į kuopeles, tuomet darbas butų spartesnis ir sekmingesnis. Darban kviečiame visus, kam brangi Lietuva ir tikimės bendradarbių susilaukti. Musų gimnazijose jau organizuojamos kuopelės susirašinėjimui su išeivija, to pat laukiame ir iš Jusų, brangus Tautiečiai.

Prie antrašų pageidaujame smulkesnių žinių, pav., amžius, užsiėmimas, tikyba ir t.t.

"Išeivbijos Draugų" burelio
Valdyba.

AIRIJOS SUNYKIMAS

Iš Airijos krašto žmonių gyvenimo mes galime patirti įdomių palyginimų su Lietuva. Dabartinė Irish Free State valstybė susideda iš 27,000 ketvirtainių mylių ploto ir dvejų milionų, 972 tukstančių gyventojų. Lietuva, kaip žinoma, turi 33,000 mylių ir 2 milionus 88 tukstančius gyventojų. Pirm karo daug lietuvių emigruodavo į Ameriką ir į kitus kraštus, bet niekad lietuviai tiek neemigruodavo kaip airiai. Aštuoniosdešimts metų atgal Airijoj buvo 8 milionai gyventojų, šiandie nėra trijų. Kur dingo tie penki milionai? Išvažinėjo po visus pasaulio kraštus. Išvažinėjo, apsigyveno, sukurė šeimynas, ir galima sakyti apie 15 milionų airių kraujo žmonių gyveno už tėvynės rubežių.

Priežastis tokios didelės emigracijos buvo ta, kad žemės ukis neįstengė išlaikyti priaugančių žmonių, o Anglija, kuri valdė Airiją, nedavė progų vystyti pramones ir fabrikus, kad nekenktų fabrikams Anglijoje. Panašaus žmonių persipildymo galima tikėtis ir Lietuvoje, nes ir Lietuva yra žemės ukio kraštas, kuris neturi net tokių pramonei progų, kokių turi Airija. Trys ketvirtadaliai airių tautos gyvena už tėvynės rubežių, o lietuvių trečia dalis negyvena Lietuvoje. Su laiku tas nuošimtis dar labjau didės.

V.

Iš Amerikos Lietuvių Gyvenimo

Čia Talpinama Žinios iš Amerikos Lietuvių Gyvenimo Išimtinai. Rašo Musų Gabausi Korespondentai Apie Teatrus, Prakalbas, Balius ir Bendrą Lietuvių Judėjimą.

NEW BRITAIN, CONN.

Vienas iš Dailiausių Koncertų

Sausio 30 d., 2 val. po pietų, Lietuvių svetainėje buvo surengtas kompozitoriui Mikui Petrauskui koncertas. Koncertą rengė "Varpo" Draugija. Dailės žvilgsniu koncertas labai gražus. Komp. M. Petrauskas davė eilę labai rimtų ir gražių dalykų, mažai kam įmanomų išpildyt. Kiti dainavo daugiau populiarius dalykus, ne gilios muzikos; na, žinoma, tokie dalykai pildosi lengviau ir šiek tiek pasimokinęs žmogus jau paprastas daineles — žiurėk — ir sugieda.

Iš kitų artistų buvo M. Blažauskaitė, sopranas; dainuoja gražiai, net tesėjo su M. Petrausku duetų iš "Žalčių Karalienės" sudainuoti. Pianistė E. Tataroniutė, kuri atvažiavo iš Bostono kaipo specialė piano palydovė ir paskambino dailiai dvejatą rimtų dalykų. Buvo dar baritonas A. Radvilas. Turi gražų balsą, dainuoja drąsiai, bet dar aiškiai matyt, kad išsilavinimo dainoriško truksta. Jis gi, stengėsi dainuoti dalykus abelnai lengvus ir "linksmus," tai publikos, mėgstančios irgi lengvučius dalykus yra visuomet, tad jis turėjo gerą pasisekimą irgi.

Labai verta komp. Petrausko koncertus lankyti, nes kiekviename koncerte vis girdi naujų dalykų. *Ažubalis iš Alovės*

BALTIMORE, MD.

Trumpa Lietuvių Buklės Peržvalga

Jau praslinko 1926 metai ir iš tų praėjusių metų pažvelgsime ką Baltimorės lietuviai nuveikė. Berods, jie čionai turėjo pra kalbas, teatrus, koncertus, balius ir vakarienes, o vis tai visuomeniškoje svetainėje, kuri lietuvių nuosavybė.

Praėjusiais metais daug lietuvių yra išmirusių; vienus išranda tai nuo gėrimo munšainės, kitus nuo nedoro gyvenimo; bet tikrai tariant, ar žmogus, gyvulys ar augalas, amžių negyvena, — "miršta", geriaus tariant, persimaino į kitokias formas. Be to, daugelis yra patekę į beprotnamius, tai proto sumišimu arba iš kitokios priežasties.

Praėję metai nėra džiaugsmingi, nes siuvėjų darbai ne kaip ėjo; o čionais beveik iš dalies daugiausia lietuviai siuvėjai. Dirbančiųjų yra ir fabrikuose, ale mažiaus; bet ir tenai ne koki uždarbiai.

Pradėjus Naujus Metus, nesimato geresni uždarbiai. Darbininkai vaikščioja be darbo, lauk dami geresnių laikų; o čionai gręsia visiems šmėkla — pragyvenimo brangenybė.

Dabar čionai lietuviai labai in teresuojasi apie Lietuvos valdžią ir retai kokį galima rasti, išskyrus davatkas, kuris pritartų fašistų Smetonos valdžiai. Vienok kaip ten nebutų, bet nuvertimas p. Griniaus valdžios yra žiaurus pasielgimas, nes konstitucija sulaužyta ir laisvė uždaryta. *K. A. Budvietis.*

CHICAGO, ILL.

Vanagaitis "Ristikas"

Nesenai komp. A. Vanagaitis "ritosi" Clevelande su K. Sarpalium. Pasekmės buvo puikiausios. Sarpalius vos galo negavo ... besijuokdamas iš Vanagaičio. Tokių "ristynių" Clevelandas ne buvo matęs, o Chicaga pavydėjo ir stebėjosi iš Vanagaičio "drąsos" eiti ristis. Dabar chicagiečiai turės progą pamatyti Vanagaitį ristynėse.

Vanagaičio—Požėlos "Ristynės." Kovo mėn. Vanagaitis ketina persiristi su Požėla. Juodu jau treniruojasi. Visi labai nustebo išgirdę tokią naujieną. Niekas nežinojo, kad komp. A. Vanagaitis moka ristis. Kiti sako, kad tai yra "humbukas," bet netiesa. Vanagaitis atsako "šimtą prieš dešimts." Kaip ten nebutų, o ristynės įvyks tokios, kokių dar niekas nematė. Vanagaitis turi labai stiprius pirštus. Sako, Požėlai išrausiąs visus plaukus, jei jam prisieis gulti po apačia. Požėlai gelbės jo žmona. Jeigu Vanagaitis įsius labai ir pradės šonkaulius laužyti, tai Požėlienė mėgins romansus Vanagaičiui dainuot: "Aš bi jau pasakyt"... ir kitus. Požėla nors ir drąsus, bet bijosi: o ką, ką gali žinot ką Vanagaitis gali? Ar ne? —

Well, ristynės bus tikrai. Sužinojęs — pranešiu.

Vaitekuno 30 m. Jubilėjus. — Dramos vaidyla B. Vaitekunas švęs 30 m. jubilėjų scenos darbuotės. Jam ruošia chicagiečiai vakarą Kovo 6 Meldažio Svetainėj. Bus visai nauja programa. B. Vaitekunas užsitarnavo pilnos paramos ir jo vaidinimą parems visi savo atsilankymu. Chicagiečiai minės su gilia simpatija uolaus scenos darbuotojo sukaktuves. Programoj dalyvaus ir Komp. A. Vanagaitis. B. Vaitekunas yra Birutės Dramos Skyriaus Prezidentas ir darbuojasi kartu su Birute. Vienas iš pirmųjų birutiečių kurie prieš 20 metų vaidino Chicagoj. *K.*

NEW BRITAIN, CONN.

Ar Musų Kolonijos Visuomenė Prisidės Prie Komunistų?

Pastaromis dienomis pasipylė musų kolonijoj apgarsinimai, komunistėlių pagaminti, kurie šaukiasi prie Visuomenės, kad susirinktų į komunistų rengiamas prakalbas, Vasario 13, kur kalbėtojas bus iš "Laisvės" pastogės — Mizara, kad išnešti rezoliucijas ir pasmerkti dabartinę Lietuvos valdžią.

Kad dabartinė fašistinė valdžia negerai pasielgė, tai kiekvienam aišku. Bet kad susidėti su komunistais ir kelti protestus, tai jau čia kitas klausimas. Mes visi gerai žinome, ką komunistai darė ir sakė, kaip buvo Valstiečių Liaudininkų ir socialdemokratų valdžia; jie vistiek buvo neužganėdinti ir šaukė: — "nuversti tą buožių valdžią!" Ir jeigu jie butų galėję, jie patys su mielu noru butų sumynę Lietuvos Konstituciją ir Lietuvos vėliavą, ir butų įsteigę Maskvos diktaturą, su josios žydišku raudonu skarmalu.

Todel visa tai gerai žinant aš čia ir noriu perspėti New Britaino visuomenę, kad nesusidėtų su tokiais žmonėmis, kai komunistai. Nes jiems nerupėjo ir nerupi Lietuvos likimas; jie daugiausia rupinasi žydiška Rusija ir savo kišenėmis. Aš tikras esu, kad jei komunizmas butų Lietuvoje sukėlęs revoliuciją, ir butų paėmę valdžią į savo rankas, tai musų komunistai butų pagyrimo rezoliucijas išnešę, kad ir upeliai kraujo butų pralieta.

Tadgi, New Britainiečiai, mes kurie didelį pamatą padėjom po Lietuvos neprigulmybės budavone, nesusidėkim su Lietuvos griovikais; jei kas yra blogo, tai mes ir be komunistų galime tarti savo žodį; mes be jų dirbom statybos darbą, mes be jų galim dirbti ir patvarkymo darbą.

O tikrai sakant, musų protestai mažą turi vertę, nors nekurie išsireiškė, kad dabar jau Lietuva nugarmės pas lenkus; bet aš esu tikras, kad musų broliai sermėgiai, sugebėję atsikratyti Rusijos jungą, ir dabar, kada socialdemokratas Požėla su kitais savo draugais norėjo priversti Lietuvos liaudį, kad jie niekintų savo Tautos trispalvę vėliavą, o dengtųsi vien tik svetimu raudonu skarmalu, musų broliai jaunuoliai tą greitai permatė, ir to įvykinti nedaleido. Taip bus ir toliau, jei atsiras tam panašių išgamų, kurie norėtų pasiduoti po lenkiškos varnos globa: jie greitai tą permatys ir prie to nedaleis.

Musų užduotis yra svarbiausia, tai remti savo brolius jaunuolius medžiaginai ir moraliai; ir kada jie, gaudami iš musų paramą, galės plačiau žiurėti į pasaulį, ir kada jie įstos valdyti Lietuvos vairą, padarys Lietuvą tikrai demokratiška, ir nei į vieną šalį nepatraukiamą.

Dzukelis nuo pat Lazdijų

GARSINKITĖS "VIENYBĖJE"

The 1st baby

Pirmutinis kudikis išauklėtas Eagle Brand Kondensuotu pienu dabar turi 70 metų. Nuo 1857 metų tai geriausias kudikiams maistas

Borden's EAGLE BRAND CONDENSED MILK

GRAND OPERA LIETUVIŠKAI!

Vėl turim šiuos sąsiuvinius Arijų iš Operos

"FAUSTAS"

ir

"SEVILIJOS KIRPĖJAS"

Fausto

147. Mefistofelio Serenada "Tu, kuri dabar sapnuoji"
148. Margaritos "Deimantų Daina" -- "Ach Juokai!"
149. Margaritos "Daina apie Tulės Karalių."
150. Fausto "Lyg burtai mane apžavėjo."
151. "Gėlių Arija" — "Flower Song."
152. Mefistofelio "Vien tik Auksas Valdo mus!"
153. Valentino Malda "Aš turiu apleisti jau."

KAINA — 35c.

Sevilijos Kirpėjo

154. Figaro Kavatina "La-la-la-lera."

KAINA — 50c.

VIENYBĖ

193 Grand Street *Brooklyn, N. Y.*

ĮSISENĖJUSIAS VYRŲ-MOTERŲ LIGAS

Pasekmingai Gydau Moderniškais Mokslo Budais

PARODAU GREITAS PASEKMES visose formose nervų, odos ir kraujo suirimų, odos išbėrimų, įsisenėjusių žaizdų, nervų silpnumo, inkstų ar šlapumo suirimų, raumatizmo, hemoroidų, fistulų, ištinusių liaukų, ar kitokių pilvo, vidurių, žarnų ligų. Ištiriu kraują ir apsakau tikrą jusų stovį.

MANO KAINOS PRIEINAMOS ir asmniškai prižiuriu kiekvieną sykį atėjus. Kraujo tyrimas Wassermano sistema ir kemiška analyzė šlapumo, X-spindulių kvotimas.

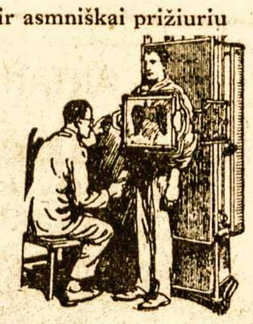

Pasitarimas ir Patarimas Dykai

DR. ZINS *Specialistas*

110 East 16th St., New York City

Tarpe 4th Ave. ir Irving Place

Valandos: 9 iš ryto iki 8 vakaro.
Nedėliomis: 9 iki 4 po pietų.

Kada Plaunat Rankas, Nuplaukite Taipgi ir *Mikrobus*

Mikrobai ant rankų atsiranda nuo daiktų, kuriuos jųs ir vaikai turi čiupinėti — durų klemkos, karų diržai, knygos, pinigai, autuvas — ir daug kitų dalykų.

The Life Extension Institutas surašė 27 mikrobines ligas, kurias rankos gali perduoti, tik iš palytėjimų — nuo šalčių ir gripo iki raupliu.

Saugumui, kiekvienos šeimos narys turėtų dažniau rankas plauti — o visados — su muilu, kuris nuima *mikrobus* netik purvą.

Lifebuoy, muilas, kurį milionai mėgia, netik grynas, švelnus, saugus opiai odai, stebėtino kvapsnio — bet jo antiseptiškos putos *gryninа* — prašalina purvus ir *mikrobus!*

Jo švarus, sveikas kvapsnis, greit po nuplovimo išgaruojantis — tuoj pasako, kad Lifebuoy duoda didesnį saugumą. O kainuoja vienok, tiek mažai. Pirkite Lifebuoy šiandien.

Lifebuoy Health Soap rankom-veidui-maudynei

Bell Phone Poplar 7545
A. STANKUS
— Lietuviškas Graborius —
Geriausias patarnavimas,
Daug metų patyrimo
1023 Mt. Vernon St.
Philadelphia, Pa.

Telefonas W.-B. 7799
Dr. Vincas L. Brookus
LIETUVIS DENTISTAS
8 So. Main Street
Wilkes Barre, Pa.
(2-ros lubos — kambarys nr. 19)

M. M. ŠLIKAS
Lietuvis Advokatas
2433 E. Allegheny Avenue
Philadelphia, Pa.
Tel. Regent 0648
Namų Tel. Michigan 5751

Pareikalaukite veltui duodamos pavyzdinės bonkutės.

VISOSE VAISTINĖSE

Jie visi mėgsta

BAMBINO BABY'S BEST FRIEND

Nėra nieko geresnio nuo užkietėjimo vidurių ir suirusio skilvio.

35c. UŽ BONKĄ

F. AD RICHTER & CO.
Berry & So. 5th Sts.
Brooklyn, N. Y.

TARKAI

EKSTRA! EKSTRA!!

Tėvas Antanas Skiriamas į Lietuvos Karalius!

Brooklyno Šventakupriai, per skaitę p. Virako straipsnį "Darbininke," kuriame Virakas rašo: kad jau iš kaimo balsai eina, kad Lietuvoje butų aprinktas karalius; tuoj tuoj ant greitųjų Brooklyno Šventakuprių partija sušaukė ekstra susirinkimą, kur po trumpo svarstymo vienbalsiai užgyrė pastatyti į Lietuvos karalius didžiai gerbiamą Tėvą Antaną Didįjį ir tam pritaria visa progresiviška Amerikos lietuvių visuomenė; sako, jeigu jau karalius, tai tik Tėvas Antanas, kadangi Tėvas užsitarnavęs, pažįsta gerai šventraštį, poterių jam nereiks mokintis: jau jisai moka juos nuo gimtos dienos; bet jeigu Tėvas atsisakytų del senatvės ar del kokių kitų priežasčių, tai vienbalsiai skiriame musų Partijos Dženitorių į Lietuvos karalius.

Šventakuprių Partijos Biuras.

150,000 Mirčių

yra pasekmės

ŠALČIŲ

Šalčiai pavojingi.

Šaltis yra rimtas mikrobų užpuolimas, užkrečiamas. Neapleiskite jo nei valandėlės. Niekas nežino, kur jis gali nuvesti.

Virš 150,00 mirčių kasmet kyla iš priežasties šalčio.

Šalčiui reikia keturių dalykų — juos reikia daryti tuoj. Sulaužykite šaltį, paliuosuokite vidurius, sustabdykite karštį, suvikrinkite sistemą.

Hill's tą padaro į 24 valandas — ir be nemalonių pasekmių kaip kitos gyduolės.

Nežaiskite su šalčiu. Gaukite tikrąjį Hill's ir pradėkite kada altis pradeda. Visos aptiekos parduoda Hill's.

TEMYKIT KAD BUTŲ HILL'S CASCARA BROMIDE QUININE RAUDONA DEŽUTĖ SU PAVEIKSLU KAINA 30c.

TARKAINIAI

Per keturius metus Chicagoje tapo nubausta 6,000 butlegerių. Tai kaip lašas juroje.

—o—

"Laisvė" skelbia, kad kiekvienas bučkis sutrumpina žmogaus gyvenimą trimis minutėmis.

A-a, tai štai kodel Pruseika eina jau susirietęs, o Vidikas nupliko!

—o—

Jei ne įvykiai Lietuvoje, tai niekas Grigaičiui prakalbų marš ruto nebutų surengęs, o bolševikai neturėtų priežasties dolarių kolektuoti. Patarlė ir sako: nėra to gero be blogo (o gal antraip?)

—o—

Mes taip mylime, taip mylime įvairius kolektorius, kad linkime jiems — laimingos kelionės į Marsą.

—o—

Kinai smarkiai civilizuojasi: pirmiausia apsikirpo kasas, paskui išmoko šaudyt, o dabar sako anglams: palikite savo turtus ir neškitės, kol gyvi, iš čia.

—o—

Gili misterija: — ką dabar veikia Gabrys?

Šį pavasarį įvyks Amerikoje didelis koncertas: tai kačių, kada atvyks naujas atstovas Naruševičius.

Iclius.

MUSŲ PUDYMAI

New Britain, Conn.

Keista musų karalystė; viskas daroma atbulai. Vietos klebonas išdavė atskaitą, smulkmeniškai. Tą atskaitą užtvirtino parapijos išrinkti "trusčiai;" abu nemoką nei skaityti, nei rašyti, bet valdo parapijos pinigišką stovį, o parapijonai pilnai užganėdinti. Tai vis vienybė viešpatauja tarpe visų.

— Labai gerai gyvuoja pramonės butas; į savaitę keleta kartų turi parengimus, Bažnytinėj gatvėj. Gaila, kad biznieriai nerengią Lietuvių Svetainėje. Ar nebutų gerai, kad valdyba bandytų prašalinti tą įprotį, o biznieriai laikytų susirinkimus nors kartą į mėnesį; nes kitaip musų tos nupirktos bulvės gali sušalti.

— Buvo pas mus pradėję tverti naują parapiją, bet nelaimė patiko kunigą, — nes perdaug yra mėnulio spindulių pas parapijonus ir tas jam sumaišė protą. Tokios pat ceremonijos pradeda įvykti su vienu musų profesionalu, nes važiuoja kunigo vėžėmis.

— Buvo suorganizuota Operos kompanija, kuri norėjo lenktyniuoti su Šaliapino opera; bet pamatė, kad Hartfordo žydeliai patraukė Šaliapiną į teismą ant 50,000 dolarių, tai musų artistai nusigando; nes kunigai juos greičiau patrauks į teismą ant didesnės sumos. Tai visi pakriko, kaip Grigo bitės. Gaila!

Šnipas.

Balta-Marė, Landi

Kas tai pasidarė, kad iš musų miesto retai kada matyti "Tarkoje" kokia žinutė; o čionai jų yra iki valiai. Nepersenai vienas gubernis, gyvojo rožančiaus narys, ieškodamas "gerų laikų," nuėjo pas gyvanašlę Al. Vyras raudonas, kaip bijunas, 15 pėdų augščio. Gyvanašlė mažiukė, vos 3-jų pėdų, bet po galų smarki, kad ten jiems už ką nesusitaikius, ji milžiną parsimušė ant grindžių ir peiliu supjaustė burną. Milžinas atsidurė ligoninėj, kur burną sulopė, o gyvanašlė areštuota ir už operaciją užsimokėjo $51. Ar šiaip ar taip visgi nedoras pasielgimas.

Žinomas

MUSŲ KLAIDINIMO BLIURAS

Gerb. "Tarkos" klebone:

Paaiškink, ar tik trys yra didžiausios baidyklės? Štai balti bijo juodo velnio, Afrikos juodieji bijo balto velnio, o bolševikai bijo Širvydo pypkės, — nes sutraukė visas jėgas į Brooklyną bombarduoti pypkę?

Bailys.

Klebono pridurkas: — O, baidyklių yra daugiau pasauly, negu trys. Pavyzdžiui: klebonai bijosi savo gaspadinių, Grigaitis nabašninko Jomanto, Vitaitis bolševikų, bolševikai fašistų, ir tt.

Kaslink bolševikų bombardavimo Širvydo pypkės, tai Tamsta klaidingai šitą suprantate: jie bombarduoja pypkę ne už tai, kad ji pypkė, bet užtai kad Širvydas neruko rusiškos machorkos.

JUOKIS KAD IR NENORI

Sėdėkit Namie!

Tulo miestelio gyventojai protestavo, kodel valdžia neįtaiso gatvėse lempų; miesto viršininkas atsakė:

— Gerbiamieji piliečiai! Doras žmogus, sutemus sėdi namie, o nesivalkioja gatvėmis; todel nereikia jokių lempų. O del valkatų, kurie naktis praleidžia gatvėse, mes nedarysim miestui išlaidų. Butų visai nemorališka remti laidokų piktus darbus!

Kaip Nors Yra Giminės

Jaunas dvarponis, kuris apėmė dvarus po savo tėvo mirties, sušaukė savo visus tarnus ir padalino šiokių tokių dovanų. Tarpe tarnų buvo vienas medinčius, kuris buvo labai panašus į jauną dvarponį. Dvarponis juokdamasi priėjęs prie medinčiaus prakalbėjo:

— Tamsta visai panašus į mane; be abejonės tamstos motina dažnai budavo mano tėvo dvare.

Medinčius atsakė:

— To nežinau, bet žinau, kad mano tėvas eidavo į tamstos dvarą kasdien.

Ką Daugiau Darysi?

Mokslininkas buvo įsigilinęs į studijas, ir tuo tarpu triukšmingai įbėga jo žmona ir suklykia:

— Del meilės Dievo, ką tu padarei!? Žiurėk vaikas išgėręs visą bonkutę rašalo!!!

— Na, tai rašyk pieštuku! — atsako įsigilinęs mokslininkas.

Pildyk tu ir savo

— Na, tai dabar ir padarė! Tamsta mane samdydamas knygvedžiu, užtikrinai, kad aš turėsiu visam gyvenimui darbą, o dabar ėmei ir subankrutinai?

— Ką aš darysiu, kad tu taip ilgai gyveni.

Pas Dentistą

Dentistas: — Už danties ištraukimą aš nuo tamstos paimsiu tris dolarius.

Ligonis: — Kaip tai! Juk visur ima tik po dolarį?

Dentistas: — Ir aš imu po dolarį. Bet tamsta taip baisiai rėkei, kad išbaidei man du ligoniu iš priekinio kambario.

Unijistas

Tarnaitė (elgetai): — Gaila, kad aš nieko neturiu duot, nes nėra namie gaspadinės. Užeik apie penktą, kai ji sugryžš.

Elgeta: — Tai negerai, nes mano darbo valandos tik nuo dešimtos iki keturių po piet.

MIRĖ DRAUGAS

Utica, N. Y. Pas mus irgi yra geros širdies žmonių, ką gailisi senai mirusių žmonių.

Anandien musų kunigas, praeidamas pro kapines, išgirdo ką žin ką verkiant. Leidosi pasižiurėti. Žiuri, guli kniupščias žmogiukas, gerai pažįstamas lietuvis. Kunigas klausia: "Kogi tu verki — ar tai tavo čia kokis giminė pasimiręs?" Žmogelis atsako: "Jis man dabar labai artimas, — tai mano žmonos pirmutinis vyras. Tik jis žino mano vargą!"

Fašistų Prabaščius.

RAUDONAS FAKSTROTAS

Worcestery iš vienos pasidarė dvi.

Chicagoje iš vieno pasidarė du.

Brooklyne iš dviejų, pasidarė dvi, bet viena merdi, o kita pasidarė gyvesnė.

Elizabethe iš vieno pasidarė du.

Kas bus toliau? Kas bus toliau?

Mokykloje

Mokykloje esant kunigui, mokytojas klausia: "Juozuk, kas užmušė Ablių?" Juozukas tyli.

Kunigas pašnabždomis: "Sakyk Kainas!"

Mokytojas nugirdęs:

— Matai verši, jau ir kunigėlis žino, o tu nežinai!

S. Žvangutis.

KAIP HOUDINI TAPO BURTININKU

Jaunas budamas Houdini gal ir nesapnavo pragyvenimą daryti iš magijos, bet mažas dalykėlis pastumėjo į likimo nulemtą kelią ir sunus neturtingo žydų rabino New Yorke vėliau pasimirė pasaulio pripažintas gabiausiu burtų žinovu. Tas mažas dalykėlis įvyko taip.

Kadangi tėvas buvo neturtingas, tai jaunas Harry turėjo ieškoti jaunystėje darbo, kurį rado pas vieną šaltakalvį. Sykį į šapą atėjo šerifas su kaliniu, kurį reikėjo paleisti, bet užsimetė raktas nuo retežių ir negalima buvo atrakinti. Harry pasisiulė pabandyti nuimti retežius nesudaužant spynos. Jam ir pavyko.

Nuo to laiko jis pradėjo iš visų pakampių į namus tempti įvairias spynas, grandines, retežius ir praktikuotis atrakinti juos be raktų. Neužilgo jis taip išsimiklino, kad gavo darbą keliaujančiame muzėjuje po 15 dolerių į savaitę. Nusprendęs pašvęsti gyvenimą burtams ir magijai, jis neužilgo jau galėjo parodyti tris boliukes, kur buvo viena ir išimti besispardančius zuikius iš žiurovo skrybelės. Bet specialybe jis pasirinko pasiliuosavimą iš įvairių užraktų ir retežių. Jis šitoje šakoje tiek išsilavino, kad jam pasauly lygaus nebuvo.

UŽRAŠYKIT "VIENYBĘ" SAVO GIMINĖMS IR PAŽĮSTAMIEMS LIETUVOJE

THINGS THAT NEVER HAPPEN

By GENE BYRNES

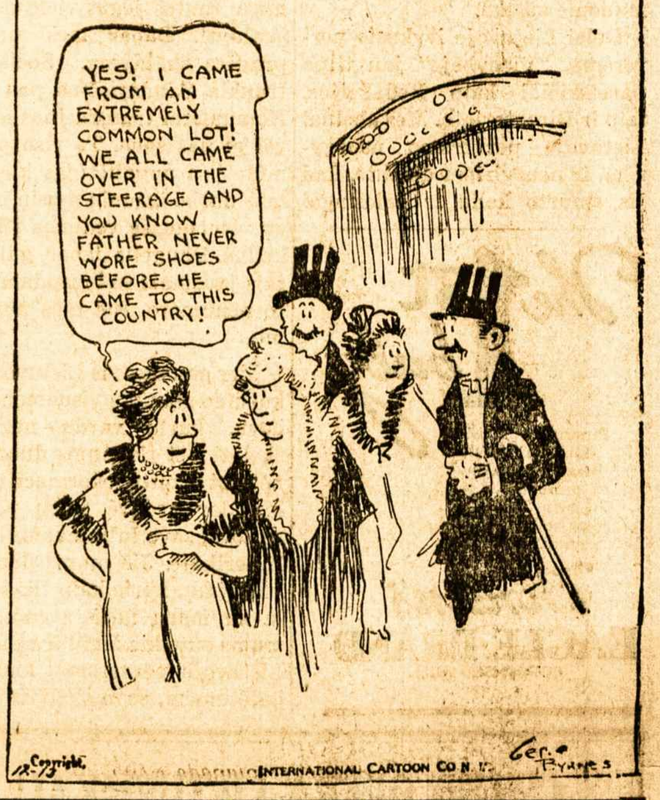

JONAS KANTAUTAS

"Vienybės" įgaliotinis Connecticut valstijoj, priima spaudos darbus, knygų užsakymus ir prenumeratą už "Vienybę"

58 Fourth St., Ansonia, Conn.

Jei plaukai slenka? Naudok Ruffles

Telephone: Newtown 4464

A. VALANTIEJUS ir J. BARTAŠIUS

Graboriai — Balsamuotojai

4 Lexington Avenue,
arti Grand Av., Maspeth, L.I., N.Y.

Tel. Greenpoint 7831

LIAUKUS FOTOGRAFAS

Fotografavimas įvairių grupių ir pokilių: kaip vestuvių, banketų, vakarienių, nabašninkų, mokinių ir tt. yra mano specialybė.

Visus fotografijos darbus atlieku artistiškai ir prieinama kaina. Reikale nepamirškit adreso

214 Bedford Avenue
(tarpe N. 5th ir N. 6th gatvių)
Brooklyn, N. Y.

LIETUVIŠKA AKUŠERKA

Marijona Tamkienė

Prie palagų ant pareikalavimo dieną ar naktį, taipgi nedėldieniais. Darbą atlieka atsakančiai už pricinamą kainą.

7 STAGG STREET
Arti Union Av., Brooklyn.

Tel. Stagg 6731.

THE MARCY BATHS

82-86 MARCY AVENUE
Brooklyn, N. Y. *Phone Stagg 8326.*

300 Pavienių Kambarių

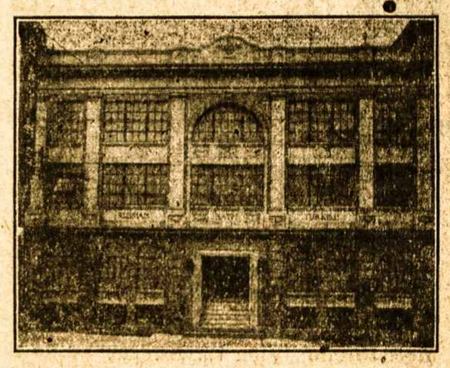

Saulėta Salė Pasilsėti

— NAUJOS PUSĖS MILIONO MAUDYNĖS —

Rusiškos ir Turkiškos Pirtys; Mediciniškos Vonios ir Masažas; Kiropodistas; Grožybės Palocius Moterims ir Merginoms; Valgykla.

MOTERIMS — Panedėliais ir Utarninkais.
VYRAMS — Visomis Kitomis Denomis

DIENĄ ir NAKTĮ

20 NAUJŲ NAMŲ

Įsigyk namą viduryje Jamaicos miesto, kur dabar yra baigiama 20 vienos šeimynos namų ant Otto Place, 10 minutų nuo Jamaica Didžiosios Stoties, 10 minutų nuo Jamaica Elevatoriaus. Trolly Karai ir Busai ant vietos. Namai 6 kambarių, tailos kičinai ir maudynės, kanalizacija, šalygatviai. Viskas išmokėta. *Kitur nepirk nepamatęs musų namų!*

BATVINIS BROTHERS

10739 - 115th ST., RICHMOND HILL, L. I.
TELEFONAS: CLEVELAND 5654.

Važiuojant Jamaicos Elevatoriu, važiuokit iki Metropolitan Stoties; ten išlipus, eikit į pietus Ven Wick Ave. iki Otto Place. Arba atsišaukit pas mus augščiau paduotu antrašu.

ANTANAS TAČILAUSKAS

Savininkas

Lietuviškas Restoranas ir Susirink. Svetainė

Čia galite gauti tinkamus valgius, gerai pagamintus ir už prieinamą kainą. Taip pat pasirendavoti svetainę susirinkimams, vestuvėms bei kitokioms apeigoms.

999 GRAND STREET, BROOKLYN, N. Y.
Telefonas Stagg 3922)

DIDELĖ PERMAINA PO 10 METŲ PAS

MACYS BROS. FURNITURE CO.

Namas Pertaisytas Moderniškiausiai; Furnišiai Vėliausios Mados, Tik ką iš Dirbtuvių. Stock'as Dvigubai Padidintas; Gvarancija iš Dirbtuvių Daugiau Užtikrinama; Patarnavimas Daug Tobulesnis Del Publikos. — Išmokėjimo Sąlygos Lengviausios

KURIEMS TIK KO REIKALINGA Į NAMUS KREIPKITĖS

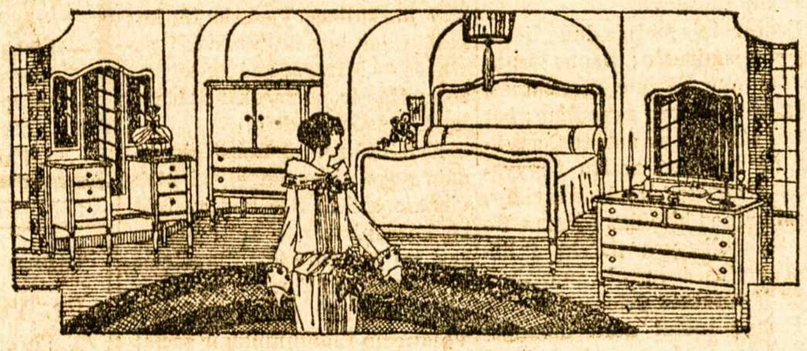

198-200 GRAND STREET BROOKLYN, N. Y.

TARPE DRIGGS IR BEDFORD AVENUES

Pristatom į visas New Yorko ir Brooklyno apylinkes Dykai ir Saugiai

MILIONO DOLARIŲ SALĖ

Puikiausi Brooklyne vieta Baliams, Vestuvėms, Vakarienėms, Vakarėliams, Prakalboms, Koncertams ir Banketams. — Gražus, moderniški kambariai susirinkimams.

Draugijos, pavieniai ir rengimo komisijos visados maloniai gaus pilnas informacijas pas —

MILLER'S GRAND ASSEMBLY

The $1,000,000 Ball Room

318 Grand Street

Cor. Havemeyer Street, Brooklyn, N. Y.

Tel. Stagg 7798

Tel. 2320 Greenpoint —:: ::— Telephone 7867 Main

G R A B O R I U S

JUOZAS GARŠVA

Mano firma gerai atlieka sekančius darbus: išbalsamuoja ir laidoja mirusius ant visokių kapinių. Pagrabus paruošia nuo paprasčiausių iki prakilniausių. Parsamdo karietas laidotuvėms, veselijoms, krikštynoms ir kitiems pasivažinėjimams.

Viršui minėtais reikalais kreipkitės pas mane, o būsit užganėdinti

231 Bedford Ave. OFISAI: ***264 Front Street***

BROOKLYN, NEW YORK

KAUNAS – NAUJAUSIA SOSTINĖ

Iš Žurnalo "The Spectator"

("The Spectator" yra garsus Anglijos konservatų savaitinis žurnalas. Jo korespondentas iš Kauno, kurį jis vadina "Kovno", prisiuntė sekantį aprašymą, tilpusį Sausio 1, 1927)

Lietuviai Kauną pripažįsta tik laikina sostine; istorinė ir tikroji sostinė yra Vilnius, žiauriai iš jų lenkų išplėštas. Lietuva atkakliai atsisako pripažinti atėmimą, bet Vilnius pasilieka nepasiekiamas. Lenkai neturi jo kio noro jį, pagauti sąžinės grau žimo, grąžinti.

Žiurint iš eroplano, Kaunas, kuris užima puikią vietą santakoje Vilijos ir Nemuno, išrodo kaip gerai suplanuotas sodų miestas, su tiesiomis gatvėmis, nusagstytomis pievomis ir medžiais, su gražiomis aikštėmis. Augštieji ir miškuoti Nemuno krantai dar daugiau grožės priduoda. Bet tolumas sumažina šiurkštumus ir sušvelnina kas negražu. Arčiau žiurint, Kaunas yra vienas iš primitiviausių sostinių Europoje. Gatvės jo išgrįstos bruku — tikra kankynė jomis eiti. Prie rusų šalygatviai buvo iš lentų, kurių vietoje ant svarbesnių gatvių da bar sudėta cemento plokštės. Vandeniui nėra kur subėgti, todel po lietui ant gatvių stovi ežerai. Kanalizacijos nėra ir paprastai nėra bėgančio vandens namuose.

Lietuviai mėgsta gėles ir pridarė nebaigtų sodnelių mieste. Ilga, plati centralinė gatvė, kuri perkrikštyta į Laisvės Alėją, turi dvi eiles medžių ir du baru pievutės. Gatvių kertėse stovi bu delės, kur išstatyta pardavinėjimui Lietuvių, Vokiečių, Rusų laikraščiai ir savaitinė laida "Manchester Guardian." Plytų ir akmens namai yra arba valdžios budinkai, valdininkų butai, ar mokyklos, viešos įstaigos ir fabrikai. Ministerijos sutalpintos į namus buvusių caro oficierų, arba dvarponių. Prie rusų Kaunas buvo militariškas miestas ir visi geresnieji butai buvo pavesti karininkams ir val dininkams; bet dabar Lietuvos valdžia davė miestui švarų ir pa togų hotelį su maudynėmis. Dabartiniu laiku jis perpildytas vo kiškai kalbančiais komerciniais agentais (salesmen).

Namų dauguma yra iš medžio, ir daugeliui reikia pataisymų. Didelių krautuvių nėra. Vokietis valdo vienatinę mažą kafe. Vieno arklio traukiama "konka" barškinasi svarbesnėmis gatvėmis ir kaip arklys, taip vežimas išrodo gana nuplukę. Keletas senų motorinių busų padidina susisiekimo priemones. Yra užtektinai vežikų ir keletas gana smagių automobilių.

Miesto valdyba bando sumažinti butų stoką. Ant kalno, virš upių, pastatyta daug medinių namukų, bet naujos gatvės dar neišbrukuotos ir kanalizacija ne įvesta. Miestas nėra gerai apšviečiamas.

Pusė Kauno gyventojų yra žydai. Jų rankose veik visos krautuvės. Miestas uždaro langines Penktadienio popiety ir šeštadieniais, ir per žydų šventes. Nėra klausimo apie žydų prisilaikymą krikščionių švenčių: krikščionys turi prisilaikyti žydiškų. Šitie žydai mitrūs ir darbštūs: mažo ugio, krėsnūs, sveiki vyrai ir moterys. Kaipo pirkliai jie apcina lėtesnio galvojimo Lietuvius. Jie turi savo mokyklas ir geriau apsišvietę, negu kiti gyventojai.

Nors lietuvių tauta neskaitlinga — jų tėra 2,200,000 — jie turi didelių idėjų. Jei jie nestatė geriau, negu jie žinojo, tai jie statė daugiau, negu jie galėjo pakelti. Matytis viešų budinkų, kurie laukia baigti statybą del stokos pinigų. Iš kitos pusės vienas iš budinkų, kuris labiausia metasi į akis, yra milžiniškas namas valstybinės spaustuvės, kuri, kaip man sakė, galėtų pilnai atlikti spaudos darbus visos Anglijos valdžios. Yra erdvus elevatorius (grudų sandėlis), kuris niekad nebuna pilnas javų. Pastatyta ir galinga radio stotis, bet dabar ji yra baltas buliukas, kadangi nėra užtektinai jai biznio. Yra aerodromas (eroplanams stovykla), kaipo stotis tarp Berlino ir Maskvos. Brangintina miesto nuosavybė yra teatras — kuriam valdžia duoda nemaža pinigų — kuris rodo gyventojų palinkimą prie meno. Atsistatymo veikimas miižiniškas. Naujos mokyklos, kolegijos, ligoninės dygsta. Taisomos ir gerinamos gatvės, o Nemuno pakrantėmis taisomi bulvarai ir prieplaukos.

Vertė V.

Klausimai ir Atsakymai

Gerb. Redakcija:

Malonėkit paaiškint man šiuos klausimus:

1. Ar valia siųsti pinigus laiške Amerikoje tik po 2 centų žen kleliu, be registravimo paštoje?

2. Ar nevalia žmogui nunešti laišką į kitą stubą be paštos ženklelio?

3. Ar čia kudikis gimęs jau ne Lietuvis, o Amerikonas?

4. Ar Washington miestas balsuoja rinkimuose Prezidento? Su augšta pagarba

V. K.

Linden, N. J.

Atsakymai:

1. Įstatymai pinigų siuntimą yra apnormavę tik Money Orderiuose, vienok kas siunčia laiškuose, registruotuose, ar papra stuose, tą daro ant savo rizikos. Jeigu jie prapultų, valdžia neatsako. Bet už siuntimą laiškuose pinigų nesigirdėti bylų iš valdžios pusės iškeliant.

2. Jeigu žmogus laišką nuneša tik del patarnavimo, tas yalia. Jeigu daro iš to biznį, tai be valdžios leidimo, nevalia.

3. Čia gimęs kudikis jau vadinasi Amerikonas, nes jis Amerikoje gimęs ir visas šio krašto teises įgavęs. Tačiaus sulyg rasės jis yra Lietuvis, ir Amerikonai tokį vadina "American of Lithuanian extraction" (Amerikonas lietuviškos kilmės).

4. Taip.

Redakcijos Atsakymai

A. Slyvinienė: — Ant kiek mums žinoma, į Kanadą atvažiuojanti privalo turėti pakvietimus į darbą, labiausiai ant far mų. Tuomet atvažiavimas buna lengviausis. Bet vienok įleidžia ir tokius, kurie pakvietimų neturi, bet tie žmonės skaitosi atvažiavę tik laikinai svečiuotis, todel jiems paskui buna kėblumų.

Geriausiai tuo klausimu kreiptis pas Kanados konsulatus, kurie teisingiausias žinias paduos.

Kiti reikalai perduoti Administracijai.

GILESNIS NEGU JURŲ DUGNAS

Jurių gilumas buvo išmieruotas su plieniniu piano dratu nestoresniu kaip vieną dvidešimtpenktadalį colio diametre ir nesveriančiu daugiau kaip 70 svarų. Giliausia vieta, 31,366 pėdų, yra arti Porto Rico. Bet daug

gilesnis yra dėkingumas daugelio žmonių, kurie per metus kentėjo nuo skilvio nesveikumų ir buvo Trinerio Karčiojo Vyno pa gelbėti. "Hamilton, Ont., Gruodžio 28, 1926. Mano padėtis buvo nelaiminga, aš svėriau 105 svarus, bet šiandien sveriu ir vėl 165 svarus, ir jeigu kas stebisi, aš sakau: Trinerio Kartusis Vynas man pagelbėjo! Ir aš širdin gai jį rekomenduoju kitiems. Julia Kosec." Šis vaistas išvalo vidurius, palaiko juos švariais, sugrąžina apetitą ir atgaivina visą sistemą. 1 butelis už $1.25, sampalą pasiunčiam gavę 15c., Joseph Triner Company, 1333 S Ashland Av., Chicago, Ill. Klauskite pas savo vaistų pardavėją del Trinerio Nuo Šalčio Tabletų ir Trinerio Nuo Kosulio Sedativo!

JAU VĖL TURIME!

Poezijos ir Prozos Vadovėlį Tikras draugas rašytojų, poetų, korespondentų, ir žurnalistų. Kaina $1.00

VIENYBĖ

193 Grand St., Brooklyn, N. Y.

Užrašykit "Vienybę" Giminėms ir Pažįstamiems Lietuvoje

GARSINKITĖS "VIENYBĖJ"

IŠVENGIA PEILIO

Skausmai nugaroje gal ir nieko nereiškia, bet jei jie nenyksta — o ypač kada jaučiatės vis nuvargę, kada viduriai nemala, ar nemiegate - saugokitės! Vilkinti pavojinga inkstų ir puslės ligose. Kas šiandien menkas dalykas, gali reikšti operaciją rytoj. Gerkit daug vandens ir vartokite Gold Medal haarlem oil capsules (vienatiniai tikrosios). Jos veikia kaip diuretiškas akstintojas ir gelbsti inkstams ir kit. organams valyt.

GOLD MEDAL HAARLEM OIL CAPSULES

Ieškokite vardo GOLD MEDAL ant dėžučių ir neimkite kitokių. Visose aptiekose, 35c., 75c., $1.50.

MECCA AUDITORIUM

55th Streeet, tarpe 6th ir 7th Avenue, New York City

Trečiadieny, Ketvirtadieny ir Penktadieny VASARIO 9--10 IR 11-TĄ 8:30 VAK.

Universaliai Artistai, Inc. Stato Veikale — "SEVILLĖS KIRPĖJAS"

JOSEPH BOBROVICH

LIETUVIS TENORAS

FEODOR CHALIAPIN

įimant ir Elvira de Hidalgo

Išimtinai Žymus Artistai — Choras — Pilna Simfonijos Orkestra

Visas Vaidinys po asmeniška priežiura — P-no Šaliapino

Pirmas New Yorke Pasirodymas Šaliapino šioje rolėje bėgy 18 metų

Prieinamos kainos $1 iki $5.00 (pridėt taksos) — Dabar parsiduoda bilietai

BOX OFISE IR PAS UNIVERSAL ARTISTS, INC.

Kambarys 1456, 1440 Broadway, N. Y.

(Baldwin Pianas)

Pianai, Gramafonai, Armonikos, Gitarai ir Daug Kitokių Muzikališkų Instrumentų.

Kainos Labai Numažintos.

Rolei Pianams ir Rekordai Gramafonams. Lietuviški ir kitoki. Prisiunčiam į namus. Taisom ir Tuninam Pianus ir Gramofonus.

JONAS B. AMBROZAITIS

560 GRAND STREET, BROOKLYN, N. Y.

Telephone: Stagg 9942.

RESTAURANTAS

Gaminame Lietuviškus, Rusiškus, Vokiškus taipgi ir Angliškus valgius. Kuris nors sykį pribuna pas mus ant pietų, tas pasilieka visados musų kostumeriu, nes skaniausiai valgiai ir mandagiausias patarnavimas

POVILAS SAMULĖNAS

802 Washington Street, New York City, N. Y.

Štai Ką Žmonės Sako Apie Naujokų Cigarus

p. ANT. TACILAUSKAS, 999 Grand St. Brooklyne, geriausių valgių Restauracijos užlaikytojas, sako: "Naujoke ir vėl prisiųsk 500 Cigarų, nes iš Litografijos spaustuvės mechanikai, po valgiui kitokių neima, o visada JOHN'S CIGARO reikalauja. Ketvirtas metas juos laikau, gerai patinka ir Amerikonams".

WHOLESALE CIGAR DEALER, Mr. J. BALSAVAGE, 51 Sheridan St. (Phone W. B. 6962-R.) Wilkes-Barre, Pa., taip rašo: "Your Cigars are very good: please send again of the Brands 1000 JOHN'S CIGARS hand made: 1000 Petro Naujoko, and 200 L. D. K. Vytauto 15c. for retail. Hurry up!"

PILIETIS L. ALEKSEJUS, 33 Hudson Ave., Brooklyn, savininkas švariausios Restauracijos toj dalyj miesto, kuris jau keliolika metų pardavinėja šiaip kalba: "PETRAI, pasiskubink atgabent 300 Cigarų, jie taip greit ir vėl išėjo. Edisono Power House darbininkai, vis JOHN'S CIGAR graibo".

Daugybės privatiškų žmonių ir biznierių Brooklyne ir kituose miestuose, taip kalba ir rašo apie JONO ir PETRO NAUJOKŲ CIGARUS!

Gerbiami Viengenčiai! ir kituose miestuose reikalaukit nuo savo miesto biznierių NAUJOKŲ CIGARŲ. Restauracijose, užeigose, pas barberius ir kituose štoruose mes pristatome visur per pačtą, daug ar mažai. — Visiems biznieriams, agentams ir privatiškiems žmonėms apmoka prisiuntimo lėšas. Rukysit ir džiaugsitės NAUJOKŲ CIGARAIS.

LIETUVIAI PAS LIETUVIUS! Rašant adresuokit:

NAUJOKŲ CIGAR SHOP

267 Division Ave., Brooklyn, N. Y.

VIETINIAMS žinotina: tarpe Marcy ir Rodney Sts.

LINKSMŲ LIETUVIŲ KABARETAS

"CLUB WHITNEY"

3220 Avenue U Brooklyn, N. Y.

SAVININKAS ALEX J. NAGEN

SVEČIŲ UŽEIGA - RESTORANAS SU SKANĖSIAIS - JAUNUOMENEI KABARETAS - ŠOKIAI

Linksma - Smagu - Draugiška

Savininkas yra visų pažįstamas garsaus Semkin's Hotelio Menadžeris.

Phone: Esplanade 8705.

KELRODYS: Automobiliais — Ocean Ave. iki Ave. U po kairei Flatbush Ave. iki Ave. U po tiesiai.

Susivienijimas Liet. Amerikoje

DIDŽIAUSIA LIETUVIU APDRAUDOS IR PAŠALPOS ORGANIZACIJA SUVIENYTOSE VALSTIJOSE, KURIOS TURTAS ARTI 1,000,000, narių 20,000

NUO SUSIORGANIZAVIMO IKI ŠIAM LAIKUI IŠMOKĖTA $400,000.00 POMIRTINIŲ, PAŠALPŲ IŠMOKĖTA $500,000.00.

SLA. kuopos, randasi visuose didesniuose miestuose. Nariai priimami nuo 18 iki 50 m. amžiaus. Visi nariai gauna laikraštį "Tėvynę" dovanai ir taipgi gauna SLA. išleistas knygas už pusę kainos.

POMIRTINIAI SKYRIAI — $150, 300, 600, ir 1000.

Pašalpos Skyriai — $6.00, $9.00 ir 12.00 į savaite.

Del platesnių informacijų kreipkitės šiuo adresu:

LITHUANIAN ALLIANCE OF AMERICA

307 W. 30-TH STREET, NEW YORK, N. Y.

KASMOČIUS ir TUBA

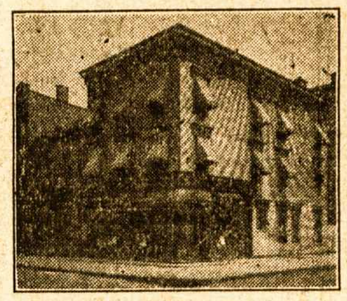

260 HUMBOLDT ST.

Brooklyn, N. Y.

Telefonas Stagg 2481

Užlaikome lietuviams užeigos vietą ir turime *Gražią, Ruiminga Svetainę* del įvairių *Mitingų ir Pokilių* (Lietuvių Kriaučių Kontraktoriai užlaiko savo ofisą musų svetainėje). Visuomet reikale kreipkitės pas: —

260 HUMBOLDT ST.

BROOKLYN, N. Y.

CUNARD

Į LIETUVĄ

(per Anglijį)

sumažinta kaina 3 klesos sugrąžtinių laivakorčių

Į KAUNĄ ir ATGAL ant

BERENGARIA ir

AQUITANIA $215

MAURETANIA ... $211

Į LIEPOJĄ IR ATGAL ŠIAIS LAIVAIS — $186.

Į Lietuvą greitu laiku. Išplaukimai kas Subatą. Keleiviai nepiliečiai įleidžiami be kvotos varžymų. Visi 3 klesos keleiviai turi kambarius. Neprilygstamas švarumas. Puikus maistas. Kreipkitės prie vietos agentų ar į

CUNARD LINE,

25 Broadway, New York

VĖL TURIME

LIETUVOS PAŠTO ŽENKLELIŲ

po 60 lietuviškų centų

tinkančių ant laiškų iš Lietuvos į Ameriką

Kaina vieno 10c.

su prisiuntimu

Pasiųskite giminėms Lietuvoje konvertų su jusų adresu ir su gatavu paštos ženkleliu!

VIENYBĖ

193 Grand Street

Brooklyn, N. Y.

Skaitykit ir Platinkit "Vienybę"

Trynimas Pagelbsti

Trynk tą pačią vietą kur skauda!

Trynk, trynk, trynk iki oda įkais ir pasidarys raudona ir pajusite tą malonę šilumą to seno patikėtino šeimyninio linimento:

PAIN-EXPELLER

Įregistr. J. V. Pat. Biure

Jis buvo ir yra naudojamas palenguvinimui reumatiškų skausmų; sunaikinimui apsireiškusių peršalimų ir nuraminimui ir sustiprinimui pailsusių, skaudamų muskulų.

35c.—vaistinėse—70c.

F. AD. RICHTER & CO.

Berry & So. 5th Sts.

Brooklyn, N. Y.

Tel. Stagg 0783 *Notary Public*

Juozas Levandauckas

GRABORIUS

Patarnauju visiems be skirtumo, parsamdau automobilius kiekvienam reikale: vestuvėms, krikštynoms ir šiaip pasivažinėjimams. Kainos žemos.

Ateikite ir Persitikrinkite

107 Union Avenue, Brooklyn, N. Y.

VALET AutoStrop Razor

Pats Pasigalanda

S. K. GRIŠIUS

Agentas "Vienybės" ir kitų tautiškų laikraščių Chicagoj. Norinti užsirašyti "Vienybę" ar užsimokėti prenumeratą bei pirkti šėrą, kreipkitės šiuo antrau:

2441 W. MARQUETTE RD.

CHICAGO, ILL.

Phone Republic 3831.

DIDŽIAUSIA LIETUVIŲ APTIEKA

Kas yra žmogaus amžinas priešas — šaltis. Jis netik sunkiausias ligas įvaro, bet ir į grabą paguldo. Bet tie, kurie vartoja po plačią Ameriką pagarsėjusius URBAN'S COLD POWDERS (Miltelius nuo šalčio), jokių šalčių nebijo. Už 75 centus už baksą apsiginkluok nuo savo nuožmaus priešo!

URBO LAX TABS (25 centai už skrynutę) yra kai kanuolė prieš kitą amžiną žmogaus priešą—vidurių užkietėjimą—kuris žmogui pagamina daug rupesčių ir sunkių ligų.

Lietuviškų, Bulgariškų, Homeopatiškų ir kitokių vaistų tegalima gauti gerų pas —

F. URBONAS

151 METROPOLITAN AVE., BROOKLYN, N. Y.

Telephone Greenpoint 1411

Brooklyno ir Apylinkės Žinios

"Vienybės" Adresas: 193 Grand Street, Brooklyn, N. Y. Telefonas: Greenpoint 2427.

MASPETHE UŽTROŠKO 4 ŽMONĖS

Šį Ketvirtadienį iš nakties rasta keturi vyrai užtroškę namely 6505 Hull Av. šalimais buvusios, dabar sudegusios kun. Miluko bažnyčios. Tie vyrai yra: du lietuviai, vienas namo savininkas Andrius Ulčickas, 38 metų: jo įnamis Mikolas Pliauga, 36 metų; ir du svetimtaučiai: John Lynch, 32 metų ir Joseph McCarren, apie 35 m.

Visi tie vyrai rasta negyvi išgulėję jau keles valandas. Pasakojama, kad pas Ulčicką atėjus svečiams, jie matomai visi gerokai įsigėrė, paskui bene bus susipešę, nes vienas buvo kiek apibraižytas. Rasta buvo nutraukta paipa nuo gazinio pečiaus, todel gazui išbėgus, jie visi ir nutroško.

Ulčickų šeimyna buvo nelaiminga. Pernai Ulčicko moteris buvo rasta Maspetho giraitėje pasipjovusi, o šįmet ir jis pats žuvo.

Liko jų du vaikučiai: Vincukas 9 metų, dabar auklėjamas pas Rose Eddinger, 5530 Willow Av., ir dukrelė Nellie, 14 metų, kuri auga pas giminaitę Katie Mackevičienę, 1535 Ocean Av.

AR JAU TURI SHARKEY VAKARIENEI TIKIETUS?

Jeigu dar ne, tai pasiskubink įsigyti. Girdėtis, kad tikietai jau baigiasi ir daugeliui nusivėlavusių, reikės apgailauti, kad Vasario 13 d. negalės dalyvauti pasisvečiavime su visoje Amerikoje garsingu Lietuviu — Sharkey-Žukausku.

Tikietai parsiduoda iš anksto po $5.00. Reikia juos įsigyti iki Vasario 8 d. Parašykit čekius rengimo Komisijon ant vardo iž dininko A. Kandrato, ir pasiųskit antrašu sekretoriaus, R. Kručo, 499 Grand St. (Telefonu užsisakant: Stagg 3523).

SHARKEY-ŽUKAUSKAS SU McTIGUE DIDELĖS KUMŠTYNĖS KOVO 3 D.

Pagaliaus pasisekė pramatoriui Teks Rickard prikalbėti Jack Sharkey-Žukauską imtis su Mike McTigue, kurį Airiai kelia į padanges, kaipo "Keltų Cykloną." Musų Jack pasirašė su McTigue ant 15-kos apysukių (rounds), Kovo 3 d. milžiniškame New Garden, New Yorke. Ir musų Jack gailisi tik, kad jam prisieis ambicingą airišį supupyti.

PASKUTINIS PAKVIETIMAS Į PUIKŲ TEATRĄ "MOTINA"

Paskutinis Trimito balsas į Brooklyną ir visą apylinkę į ateinantį didelį vakarą, kuris įvyksta šį Sekmadienį, Vasario 6 d. Tai bus teatras ir koncertas, kurį vaidina geriausi Operetės Dr-jos artistai.

Šis vakaras yra pagerbimui p. K. B. Kriaučiuno, 20 metų sukaktuvių jo darbuotės scenoje pas Amerikos Lietuvius. Dėkingi Lietuviai ir Lietuvaitės, nepamirškite paremti šį stambų musų kulturos veikėją!

Teatras bus Transfiguration salėje, Hooper St. ir Marcy Av. Pradžia nuo 4:30 po pietų. Tikietai galima gauti ir "Vienybės" ofise.

MAGIKAS ČEKANAVIČIUS VAŽIUOJA LIETUVON

Garsus Lietuvių magikas, — prof. J. Čekanavičius, rašo iš Cleveland, Ohio, kad Gegužės pabaigoje ketinąs važiuoti Lietuvon. Prie to laiške priduria: — "Malonėkite man paimti svetainę Grand ir Havemeyer, vaidinimui "Magijos Stebuklų." Butų man nemalonu išvažiuoti Lietuvon, neatsisveikinant Brooklyniečių; kadangi Brooklynas buvo mano sostinė per du metu atvykus Amerikon."

MUSŲ ŽVAIGŽDĘ — BABRAVIČIŲ MATYSIM NEW YORKE

Už keleto dienų pribus New Yorkan garsi Šaliapino Operos kompanija, kurioje lošia ir musų žvaigždė, artistas tenoras Juozas Babravičius. Ateinančią savaitę bus statoma scenon opera "Sevillės Kirpėjas," kurioje p. Babravičius lošia grafo Almavivos rolę. Vaidinimai bus per tris dienas: Trečiadienį, Ketvirtadienį ir Penktadienį, Vasario 9, 10 ir 11 dd., "Mecca Auditorium," 55th St. tarpe 6th ir 7th Avenues, New Yorke.

Lietuviai su nekantrybe laukia pamatyti savo tautietį, kuris garsaus Šaliapino operoje džiugina visą Ameriką savo galingai skambančiu balsu.

JUŠKA IMSIS SU "BIG STEINKE" ANTRADIENY

Ateinantį Antradienį vakare Lietuvis ristikas Franas Juška, imsis su Hans Steinke, New Ridgewood Grove stadiume Palmetto ir St. Nicholas Av., Brooklyne.

Kitos trys poros bus: Renato Gardini su Cutler, Charley Hanson su Bill Demetra ir Nat Pendleton su Frank Finsky.

SUSIRINKIMAS

SLA. 38 kuopos susirinkimas įvyksta šį Sekmadienį, Vasario 6 d. nuo 2 val. po pietų Kasmočiaus-Tubos svetainėje, 260 Humboldt St.

Visi nariai butinai dalyvaukit šiame susirinkime, nes yra daug svarbių reikalų apkalbėti.

Valdyba.

PRAKALBOS IR KONCERTAS

Vasario 16-tos Šventės Apvaikščiojimas, rengia Amerikos Lietuvių Tautinės Sandaros 1-ma kuopa, 9 metų Lietuvos Nepriklausomybės Šventę, Vasario 20 dieną, Nedėlioj, pradžia 3-čią val. po pietų, Transfiguration Hall, Hooper St. ir Marcy Av., Brooklyn, N. Y. Kalbės senai ne kalbėję Brooklyne: Pius Bukšnaitis, J. O. Širvydas, "Vienybės" redaktorius, K. J. Paulauskas, "Sandaros" redaktorius iš Bostono ir kiti kalbėtojai. Dainuos Operetės Choras, kuris yra jau pagarsėjęs vaidinimu operečių, po vadovyste Ks. Strumskio. Dainuos atsižymėję solistai, kaip tai p. M. Strumskienė, kuri nepaprastai gabi dainininkė, K. Saurusaitis, basso ir F. Morkus, baritonas. Todel kviečiame kuoskaitlingiausiai atsilankyti visus, kuriems rupi Lietuvos nepriklausomybė ir jos ateitis. Kviečia visus

Rengimo Komitetas.

MIRĘ LIETUVIAI

Kastancija Žitkus, 36 metų, 636 Driggs Av., mirė Vasario 2, bus laidota Vasario 5, nuo 8 v. iš ryto, iš kun. Remeikos bažnyčios, šv. Trejybės kapuose.

Laidotuvių pareigomis rupinasi graborius Juozas Garšva.

Andrius Ulčickis; mirė Vasario 3 d. amžiaus 38 m. Gyveno 65-05 Hull Av., Maspeth, N. Y. Bus palaidotas Vasario 5 d. šv. Jono kapinėse su pamaldomis šv. Stanislovo bažnyčioje, Maspeth, N. Y.

Laidoja graborius Motiejus Bieliauskas.

PRAMOGŲ KALENDORIUS

Vasario 6, 1927, Lietuvių Operetės Dr-jos dramos skyrius vaidina 4-rių veiksmų, Pr. Bajoro rašytą dramą — "Motina." Šis vakaras skiriamas K. B. Kriaučiunui, paminėjimui jo 20 metų darbuotės scenoje. Meldžiame visus nieko tą dieną nerengti.

—Komitetas.

Vasario 12 d. vakare, SLA. 332 kp. balius, Civic Teatro salėje, Liberty Av. ir kampas 114 th St., Richmond Hill.

Vasario 12 d. vakare, šv. Pranciškaus Dr-jos iš Cliffside, didelis balius, N. Carrelle's salėje, Walker St., Cliftside, N. J.

Vasario 19 d. vakare, DLK Mindaugo Dr-jos Dideli Obuolių Šokiai, Columbia salėje. 736 — 3rd Av., So. Brooklyne.

Vasario 20 d. nuo 3 val. po pietų, apvaikščiojimas Lietuvos Nepriklausomybės 9-nių metų sukaktuvių, Transfiguration salėj, Hooper St. ir Marcy Av. Brooklyn, N. Y. Rengia ALTS. 1-ma kuopa.

Vasario 20 d. Maspetho Lietuvių Auditorijos B-vės balius National Hall, 91 Clinton Av., Maspethe.

Vasario 26 d. vakare, Yonkers Aušros Choro Maskaradų Balius, Hungarian salėje, 15 Warburton Av., Yonkers, N. Y.

Kovo 5 d. nuo 9 val. iš ryto, "Vienybės" Bendrovės Aštuntas Metinis Seimas, "Vienybės" Svetainėje, 193 Grand St., Brooklyn, N. Y.

Kovo 6 d. "Vienybės" Bendrovės Poseiminių Iškilmių Vakarienė, paminėjimui 20 metų sukaktuvių, kaip "Vienybė Lietuvninkų" persikėlė iš Plymouth, Pa., į Brooklyn, N. Y., įvyks Knapp Mansion salėje.

Gegužės 24 d. "Vienybės" Didžioji Ekskursija Lietuvon, laivu "Estonia".

Birželio 26 d. "Vienybės" Bendrovės piknikas, Klasčiaus Parke, Maspethe.

Real Estate

Ridgewood Sekcijoj: — 4 augštų kampinis muro namas, 8 šeimynos; 2 krautuvės. Tinka bile kokiam bizniui. Labai geroj vietoj.

East New York: — 2 šeimynų namas, 11 kambarių, palei Pitkin Ave. stotį. Kaina prašo — $7,200. Cash $1,500 ar daugiau.

Ridgewood sekcijoj: — 3 šeimynų muro namas, 17 kambarių, visi šviesųs, suvis palei stotį. Tik ka padavė ant pardavimo. Labai gerai užlaikytas, geros randos. Cash nemažiau $5,000.

WALTER SHABUNAS
193 Grand St., B'klyn, N. Y.

Per dešimtį metų specialistas gydyme visokių kojinių ligų — sutinimų ir dieglių pirštuose, pėdoje, kulnyje, blauzdoje ir kelyje — pasekmingai pašalina įaugusias nagas, kornus, pritrynimus ir sustiprina krintančią pėdą.

LIETUVIS KOJŲ IR PEDŲ SPECIALISTAS

DR. JOHN J. GILLIN

Chiropodist-Podiatrist

203 Havemeyer St., Brooklyn, N. Y.

Valandos: 10-12 ir 2-8, šventtad. ir sekmd. 10-1.

Phone: Stagg 1985.

Panedėliais ofisas uždarytas.

Mano Hygieniški Milteliai tikrai paliuosuos nuo kojų nemalonaus kvapo, perštėjimo, niežtėjimo ir tt. Stiklas $1.00. — Skaudamiems kojų muskulams, nuvargusioms kojoms ir tt vartokite Dr. Gillin's Pedic Remedy — greitai pagelbės. Bonka $1.00. Užsakymus ir pinigus siųskite mano ofiso adresu.

PRANEŠIMAS

Šiuomi pranešu visiems savo draugams ir pažįstamiems, lygiai ir visuomenei, kad aš atidariau

Restaurantą ir "Self Service Lunch Room"

pagal naujausią madą, kurioj galima gauti visokios rųšies maistą, kaip lietuvišką, taip ir amerikonišką. Aš manau, kad kiekvienas sutiks su manim, kad šviežias ir sanitariškas maistas tai žmogaus sveikata. O sveikata yra turtas, tad aš užtikrinu kiekvieną, kuris atsilankys pas mane, taps pilnai tuomi aprupintas. Tad kviečiu kiekvieną atsilankyti.

YALE RESTAURANT

540 GRAND STREET, BROOKLYN, N. Y.

Tarpe Union Ave. ir Lorimer St.

Savininkas WALTER AMBOTAS

SKAITYKIT IR PLATINKIT "VIENYBĘ"

PRANEŠU, KAD AŠ ATIDARIAU *THE KENT LUNCH ROOM* po nr. *257 KENT AVENUE* *John Jurevich*, savininkas *tarpe Grand St. ir So. 1st Str. Brooklyn, N. Y.* (16)

IŠSIRENDAVOJA

Išsirendavoja 5 kambariai su visais įrengimais išskiriant "steam heat" visi kambariai šviesųs, graži apylinkė. Privažiavimas iš visur labai parankus. Namas randasi 120 Highland Place East New Yorke. Del platesnių informacijų telefonuokit *Greenpoint 2334. A. Tautkus* (19)

REIKALINGA

Reikalingi darbininkai prie Furnace išdirbystės. Savaitinė pradžioje mokestis — $20.00. Atsišaukit: *J. A. Wellus, 294 Rogers Avenue, netoli Crown St., Brooklyn, N. Y.* (16

PARSIDUODA

Parsiduoda labai pigiai Pool Ruimis -- Su 4-riais stalais ir visais kitais įtaisymais. Visi reikmenys yra geram stovy. Malonėkite atsišaukti bile vakarą po 5:30 po šiuo antrašu: *618 Grand St., Brooklyn, N. Y. Phone Stagg 4059.* (17

Parsiduoda Restoranas. Biznis išdirbtas nuo daugelio metų ir daromas didelis. Lietuviais apgyventoje vietoje. Pardavimo priežastį sužinosit ant vietos. *673 Driggs Ave. Brooklyn, N. Y.* (0)

PARSIDUODA PIGIAI SALIUNAS

Kartu su visais rakandais (fornišiais) ir su visomis intaisoms. Biznis daromas geras, vieta apgyventa lietuviais ir lenkais ir labai graži. Savininkas turi du bizniu ir nuo pirmos balandžio važiuoja ant farmos. Daugiaus informacijų galit gauti per laišką arba asabiškai pas savininką kas dieną bunu namie.

FRANK SHUPENAS
274 Hazel Street
WILKES BARRE, PA.
Tel. Bell Phone 7198 J (25)

MERGINOS!

Patapkite Slaugėms

Nauja klesa susidaro Vasario 15, 1927 m. Priimama merginos ne jaunesnės 17 ir pusės metų ir turinčios bent vieno meto High School mokslo, ar tam lygaus. Besimokinant duodama atlyginimas. Visas informacijas galima gauti nuo —

SUPT. OF NURSES
Bushwick Hospital
Brooklyn, N. Y.

ROJAUS

GROŽYBĖS LAŠAI
(Paradise Beautifying Drops)

Žmogaus Gražumas Priklauso nuo ROJAUS GROŽYBĖS LAŠŲ. Kadangi gamta nevisiem tą dovaną suteikia, taigi vartok *ROJAUS GROŽYBĖS LAŠUS*, o busi *GRAŽUS. ROJAUS GROŽYBĖS LAŠAI* padaro veidą meilų širdžiai ir malonų akiai. *ROJAUS GROŽYBĖS LAŠAI* yra visai nauja sudėtis, kuri iki šiol publikai nebuvo žinoma. *ROJAUS GROŽYBĖS LAŠUS* vartoja visi kaip *MOTERYS* taip ir *VYRAI. ROJAUS GROŽYBĖS LAŠAI* netik kad nekenkia veidui ilgesniam vartojimui, bet dar gražesnę išžiurą suteikia. *ROJAUS GROŽYBĖS LAŠAI taipgi kiekvienam prieinami* kadangi bonkutė tik *VIENAS DOLARIS. ROJAUS GROŽYBĖS LAŠAI* nėra jokis muilas, pauderis, maliava bei dažai, kurie naikina žmogaus gražumą. *ROJAUS GROŽYBĖS LAŠAI* suteikia tikrą *GAMTIŠKĄ GRAŽUMĄ, MALONIĄ IŠVAIZDĄ* ir *SKAISTŲ VEIDĄ.* Taigi *KAD BUTUM GRAŽUS* ir visų mylimas įdėk tik *Vieną Dolarį* į paprastą laišką podraug ir savo gyvenamos vietos antrašą užrašydamas aiškiai, o mes aplaikę nuo jųs *Orderį* tuojus pasiųsime vieną bonkutę *ROJAUS GROŽYBĖS LAŠŲ.* Siųsdami pinigus su savo adresu, užrašykit

J. J. STROSSELL
Distributor
122 South 1st Street Brooklyn, N. Y.

ORDER BLANK

Aš žemiaus pasirašęs pasiunčiu jums VIENĄ DOLARĮ už kurį malonėsite man prisiųsti vieną bonkutę ROJAUS GROŽYBĖS LAŠŲ su visais nurodymai skaip vartoti:

Vardas _____
No. _____ *Str. or Ave.*
Miestas _____ *State* _____

Geriausias Lietuviškas

LORIMER RESTORANAS

Savininkės: J. Marčiukienė ir A. Lukauskienė

Čia gaunama sveiki, gerai pagaminti, lietuviški ir amerikoniški valgiai. Musų kostumeriai yra visados pilnai užganėdinti.

417 LORIMER STREET BROOKLYN, N. Y.

MOTINA

Drama paimta iš Amerikos lietuvių gyvenimo. Daug juokų, Džiaugsmo, ašarų ir verksmo

— NEDĖLIOJE —

VASARIO–FEBR. 6 D., 1927 M.

Transfiguration Hall

HOOPER STREET ir MARCY AVENUE
Vienas blokas nuo Broadway ir Hewes St. Stoties Brooklyn, N. Y.

Durys atdaros 3:30 Pradžia 4:30 val. po pietų

Šis vakaras skiriamas K. B. Kriaučiunui, kuris per dvidešimts metų vaidino ir dainavo neskirdamas nei vienos sriovės. Taigi daug laiko ir energijos Kriaučiunas yra išeikvojęs meno srityje. Todel tai pagerbimui Kriaučiuno dvidešimties metų nenuilstančio darbavimosi ir yra rengiamas šis vakaras.

Telefonas: Stagg 9105

DR. A. PETRIKA

LIETUVIS DENTISTAS

X-Spindulių Diagnoza
221 SOUTH 4th STREET
BROOKLYN, N. Y.

Priešais "Bridge Plaza"
Valandos: 10—12 prieš piet
2—8 po piet.
Penktadieniais ir Sekmadieniais tik sulyg sutarties

TEL. STAGG 3523 NOTARY PUBLIC

RAPOLAS KRUCH'AS
FOTOGRAFAS
499 GRAND STR.
COR. UNION AVENUE BROOKLYN, N. Y.

Phone Juniper 7378.

M. BELIAUSKAS
BALLAS CO.
Laisniuotas Graborius

Parsamdom automobilius veselijoms, krikštynoms ir šiaip pasivažinėjimams.

61-52 Grand Street
Maspeth, N. Y.

Tel. Greenpoint 4428

Dr. John Waluk

Valandos:
nuo 8 iki 10 iš ryto
nuo 1 iki 3 po pietų
nuo 6 iki 8 vakare

Nedėliomis pagal susitarimą

161 North 6th Street
Brooklyn, N. Y.

Tel. Mansfield 9319

Dr. Ed. W. Zukauskas
1114 Foster Av.
Brooklyn, N. Y.

Valandos:
1—2 P. M.
6—8 P. M.
Nedėliom pagal sutartį

Kaip privažiuoti: Franklin Av. karu persimainyt ant Park Circle ant Smith St. karo. Važiuojant Brighton Beach Linija išsėskit ant Newkirk Avenue

Tel. 595 Greenpoint.

DAKTARAS

J. S. Misevičius

Office Hours:
8-10 A. M.
12-2 P. M.
6-8 P. M.

270 Berry St., B'klyn.

— Petrai, kur taip skubi niesi?

— Einu pas Juozą Abazorių.

— Kas tenai naujo yra?

— Tai yra geriausi lietuviška užeiga del visų lietuvių. Jis užlaiko geriausius valgius, saldžius ir karčius gėrimus, kvepiančius cigarus. Tai einam abu kartu.

— Koks jo adresas?

93 WYTHE AVE.,
Brooklyn, N. Y.
Tel. 4520 Greenpoint

Tel. Stagg 4409

A. RADZEVIČIUS
GRABORIUS
(Undertaker)

416 Metropolitan Avenue
netoli Marcy Av., Brooklyn, N. Y.

Parsamdau Dailius Automobilius vestuvėms, krikštynoms ir kitokiems pokiliams

Nac. spaudos archyvo saugykla