"Vienybė" Yra
SENIAUSIAS AMERIKOS
LIETUVIŲ LAIKRAŠTIS
Visi "Vienybę" Myli.

VIENYBĖ

LITHUANIAN TRI-WEEKLY

"Vienybės" Kaina
AMERIKOJE - - $4.00
LIETUVOJE - - $5.00
Pavienis Numeris 4c.

NO. 17 | Antradienis, VASARIO (FEB.) 8 D., 1927, Brooklyn, N. Y. | METAI XLI

(Telephone: 2427 Greenpoint) | Entered As Second Class Matter October 23, 1907. At The Post Office at Brooklyn, N. Y., Under the Act of March 3rd, 1879 | (Telephone: 2427 Greenpoint)

NAUJAUSI TELEGRAMAI

Kaunas. Suareštavimas kraštutinių fašistų, Tomkaus ir kap. Klimaičio iššaukė nemažą suirutę dešiniųjų tarpe. Klerikalai pradeda įžiurėti, kad Smetonos valdžia eina savu keliu ir nori prislėgti Vatikano politiką Lietuvoje.

Ryga. Sąrysy su įvykusiais Latvijoje areštais fašistų ir komunistų, laikraštis "Latvis" paskelbė sensaciją, jogei Latvių socialdemokratai gabenę iš Vokietijos ginklus ir organizavę savo partizanus kovai prieš tautiškai nusistačiusias organizacijas.

Kaunas. Ministerių kabineto posėdy jau buvo įneštas sumanymas pakeisti kai kuriuos Lietuvos konstitucijos straipsnius.

Berlinas. Nuo Vasario 1 d. čia įvyksta dviejų savaičių konferencija atstovų Lietuvos, Vokietijos, Latvijos ir Rusijos del tiesaus tranzito per Lietuvą.

Ryga. Pareina žinių, kad Latvijoj perversmininkai pasirodė jau Sausio 21 d. Tą dieną Valmieroje, kareiviai buvo įsiveržę pašto įstaigon ir ieškojo komunistų bei socialdemokratų sporto organizacijos SSS narių.

Karaliaučius. Apie Lenkų naują militarizavimąsi palei do vokiški laikraščiai daug žinių. Taip, Pilsudskio įsakymu, mergaitės yra organizuojamos draug su vyrais stoti į krašto apsaugos organizacijas.

Klaipėda. P. Simonaitis paskirtas Klaipėdos apskrities viršininku ir Sausio 21 d. pradėjo eiti pareigas.

Kaunas. M. Šleževičius, Vasario pradžioje jau gryžtąs iš užsienių Lietuvon.

Kėdainiai. Jau susekti žmogžudžiai, kurie Kėdainių apskrity žvėriškai išžudė visą Šimatonio šeimą — tėvą, motiną ir keturis vaikus. (Pirmiaus per klaidą buvo pranešta Smetonos brolio).

Corinto. Nikaraguos liberalai apgalėjo Diazo kariumenę, paėmė miestą Chinandega. Mušiuose išdegintas visas miestas.

Šangajus. Amerikos misionieriai, išvaromi Kinų tautininkų judėjimo, praneša, kad apie $100,000,000 jų turto konfiskuojama.

Washington. Amerikos valdžia, per p. Kellogg, pasiulė Kinams savo patarnavimą — sutaikinti bekovojančius vieni su kitais Kinijos Pietus su Šiaure. Nuo koncesijų Amerika linksta atsisakyti ir mano, kad taip padarys ir kitos šalys, kurių apie 20 valstybių turi Kinuose dideles koncesijas.

LATVIJOJE FAŠISTŲ IR KOMUNISTŲ AREŠTAI DEL SĄMOKSLO PRIEŠ VALSTYBĘ

NAUJAI IŠKILO RUSTI KOVA TARP LENKŲ IR VOKIEČIŲ DEL MOKYKLŲ SILEZIJOJE

Trys Šimtai Milionų Mongolų Šaukia Obalsį: — "Kinija — Kinams!"

RYGA, Vasario 5 d. — Slaptoji policija vakar padarė kratas gyvenimuose keleto narių Latvių Tautininkų Klubo, čionai žinomų kaipo Latvijos Fašistų, ir areštavo jų vadą, Indrikį Pone bei kitus įtartus organizavime perversmo ar bent prieš-konstitucinės demonstracijos.

Iš kitos pusės, daugely vietų Latvijoje padaryta kratų ir areštų tarpe Komunistų, kurie sakoma, eidami tiesioginėmis instrukcijomis iš Maskvos, darė sąmokslą prieš Latvijos Konstituciją.

(Keletas dienų atgal Latvijos telegramų agentura "Leta" užginčijo tokių sąmokslų galimybę, dabar pasirodė, kad ji tą padaryti pasiskubė. Atrodo, kad Latvijoje toki pat padėtis, kaip buvo ir Lietuvoje prieš Gruodžio 17 d. perversmą. Dabartinė Latvijos Socialdemokratų valdžia stengiasi prie to nedaleisti).

BERLINAS. — Vokiečiai įneša Tautų Sąjungon skundą ant Lenkijos, kurios valdžia Augštojoj Silezijoj verčianti 7,000 vokiškų vaikų eiti į lenkų mokyklas ir išvarinėjanti iš vokiškų mokyklų. Numatoma šituo klausimu didelės audros Tautų Sąjungoje, kurios taisyklių Lenkai visai nenori klausyti.

KANTONAS. — Amerikonas Profesorius Beaty praneša iš Kinijos, jog veltui bus Europos ir Amerikos valstybėms stengtis Kinus nuramdyti ir savo koncesijas apginti. Visas tas milžiniškas pasaulis tautiškai atbudo ir šaukia: "Kinija — Kinams!" Didžiuma Kinijos linksta pripažinti Kantono tautinę valdžią. Garsaus tautininko Dr. Sun Yat-Sen raštai skaitomi, o mokyklose prieš jo paveikslą kasdien kloniojamasi.

Elgetų Dramos Skyrius Paryžiuje

Paris. Skersai upę nuo Notre Dame katedros, policija užtiko tikrą elgetų "dramos skyrių," kur, už atlyginimą, sveikiausias žmogus galėdavo virsti raišu, kurčiu, ar kitokiu elgeta. Tokiems "artistams" buvo duodama net suklastuoti policijos leidimai.

Pavojinga su Vyru Ginčytis

Geneva. Šveicaras Bachman, neradęs vakarienės laiku pradėjo rugoti ir, žodis po žodžio, gerai susibarė su žmona. Ši užsidėjo skrybelę ant galvos ir išbėgo gatvėn, sakydama vyrui: "Aš tau ne tarnaitė."

Vyras, išsivijęs paskui, pakišo revolverį ir nušovė moterį.

Nusižudė Iš Meilės, Palikdamas Merginai Turtų

Philadelphia, Pa. Edward Hamill, 27 metų eks-kareivis iš Marylando, įsimylėjo į 17 metų Adelę Rogaliutę, nuo 110 Emily St. Kada ta griežtai atmetė jo pasiulymą ženytis, vyrukas nusižudė gazu, palikdamas testamentą, kurio palieka savo karo bonusą merginai.

Londonas. Tiesiai gautos žinios iš Portugalijos praneša, kad armijos revoliucija tebesitęsia. Sukilėliai paskyrė savo naujos valdžios galva Dr. Moraes.

Ar Bandito Garbė Verta $100,000?

Chicago. Juozas Šaltis, vadas gengsterių ir teistas už žmogžudybes bei banditizmą, bet ras tas nekaltu, dabar apskundė vieną detektyvų vadą, Joną Stege ant $100,000 už Šalčio "garbės" nuplėšimą. Stege rašo straipsnius laikraštį ir jais pažeidęs negarbingo Juozuko garbę.

Iškilmingiausios Azijoje Laidotuvės

Tokio. Vasario 7 d. įvyksta ilgai rengtos jau senokai mirusiam imperatoriui Jošihito laidotuvės. Milionai japonų ir daug Azijos valdonų plaukia į sostinę, nes laidotuvės busią tokios, kokios dar Rytai niekuomet nėsą matę.

Valdžia nustatė žvalgais visus kelius ir hotelius, kad užgrobtosios Korejos agitatoriai nepreitų nei prie minių, nei prie užsienio svečių.

Brooklyn, N. Y. Kiwanis Klube kalbėdamas, Burnso detektyvų viršininkas Budd pareiškė, kad senatorius Borah delto nustojęs agitavęs už Rusijos pripažinimą, kad jam tapę parodyti dokumentai "Raudonųjų" darbų Amerikoje.

Pittsburgh, Pa. Garsus akrobatas, Matt Untermeyer, rodydamas miklumus teatre, nukrito ant pagrindžių nuo viršunės stiebo, ant kurio buvo įsliuogęs. Nuo to tuoj pasimirė.

Lietuvos tautininkų Sąjungos Suvažiavimas Sumano Visą Eilę Reformų

Kaunas, Sausio 14-16 dd. čionai įvykusiame Lietuvos Tautininkų Sąjungos suvažiavime priimta visa eilė reikalavimų reformoms, maždaug sekamai: 1) Pakeisti Lietuvos Konstitucija, taip, kad Prezidentas turėtų daugiau galios, kaip kad Amerikos prezidentas. 2) Prezidentą turi rinkti visa tauta — irgi kai Amerikoje. 3) Ministerių Kabinetas turi buti atsakingas ne Seimui bet Prezidentui. 4) Prezidentas renkamas ne trejiems, bet ilgesniam (kad ir penkių metų) laikui. 5) Seimo narių skaičius turi buti sumažintas taip, kad butų 1 atstovas nuo 60,000 gyventojų. 6) Seimas turi buti renkamas penkeriems metams. 7) Pakeisti Seimo rinkimų tvarką taip, kad butų renkami atstovai ne partijų sąrašais, bet asmenimis per liaudį, — panašiai, kaip Amerikoje.

Valstiečių gyvenimo srityje šie reikalavimai: 1) Kuogreičiausiai sustiprinti naujakurių padėtį. 2) Skubiai išduoti naujakuriams nuosavybės pripažinimo dokumentus. 3) Nevaržyti naujakurių, jei jie nori savo žemę perleisti kitiems. 4) Leisti Lietuvos piliečiams pirkimą ir pardavimą žemės iš dar esamų dvarų žemės iki 80 hektarų.

Mokyklų srityje reikalaujama: 1) Steigti daugiau specialinių amatų, žemės ukio, prekybos ir kitokių mokyklų. 2) Iš mokyklų pašalinti politiką.

Ant galo suvažiavimas reikalauja darbininkų gyvenime įvairių palengvinimų ne davinėjimais pašalpų, bet suradime įvairių viešųjų darbų valstybėje.

Kaip Auga Amerikos Gyventojai

Washington. Cenzo biuras skelbia, pasiremdamas raportais gimimų, mirčių ir imigracijos, kad sausio 1, 1920 m. Amerikoje buvo — 105,710,620.

Liepos 1, 1926 117,136,000.

Liepos 1, 1927 (spėjama bus) — 118,628,000.

22 Mėnesių Kudikis Pažįsta Abecėlę

Cambridge Springs, Pa. 22 mėnesių senumo švedų Andersonų duktė jau pažįsta visas abecėlės raides ir paprašius lengvai pirštu parodo, kurią nori.

Banditai ir Sukilėliai Šaudomi Meksikoje

Meksiko City. Valdžios kariumenė turi pilnas rankas darbo su banditais ir sukilėliais. Taip, Jalisco srity, gyventojus apniko 50 banditų. Juos apsupė kareiviai ir piliečiai, ir 3 banditai užmušti, 10 pašautų.

Durangoje užmušti 9 sukilėliai prieš valdžią.

Sonora valstijoje maištingi indionai Yaquis, tuotarpu išvyti į kalnus.

Fordas Nenori Parduoti Savo Biznio už Bilioną

Washington. Didelė bankininkų grupė nori atpirkti nuo Henry Fordo jo motorų biznį. Buvę pasiulyta pusė biliono ir į tai Fordas tik nusijuokęs. Dabar jau esą įsiulyta visas bilionas dolarių, bet ir tai Fordas dar nenorįs kalbėti.

Gudrus Vokiečiai

Berlin. Nors Alijantai iš visų spėkų verčia Vokietiją neperžengti Versalės sutarty numatytos ribos jos kariumenės skaičiui, (tai yra, 100,000 vyrų), vokiečiai šįmet išgudrės karo dalykams išleisti tiek pinigų, kiek Francija. Tai bus organizavimui Vokietijoje "nematomos kariumenės."

Švedų Monumentas Amerikoje

Chicago. Šįmet sukanka 150 metų kaip mirė švedas ateivis, John Morton, kuris buvo vienas iš pasirašiusių Amerikos Nepriklausomybės deklaracijai. Tam tikslui švedai pradėjo rinkti $1,500,000, statyti Philadelphijoje Mortono monumentą ir švedų muzėjų, kurį manoma atidaryti su apvaikščiojimais 1938 m.

Amerika ir Europa Nykštukas prieš Kiniją

New York. Visų lupos kalba dabar apie Kiniją — šalį paslapčių, kur yra vietų, kurių baltveidis žmogus nėra matęs. Kinija užima tiek ploto kiek Amerika, Anglija, Francija, Vokietija, Italija, Belgija, Norvegija, Ispanija ir Japonija. Joje gyvena tiek žmonių, kiek Amerikoje ir Europoje. Žmonių skaičiu tai pirmutinė šalis pasauly.

Administracijai Kinija padalinta į 22 atskiras provincijas.

Kaikurios jų didesnės už Franciją, ar Vokietiją. Žmonių tarmės provincijoje tiek skiriasi, kad žmogus žmogaus nesupranta, nors abu butų kinai.

Kelių Kinijoje veik nėra. Jei yra, tai bjauresni kai Lietuvos. Gelžkelių yra 6,000 mylių, kas nedaug, atsimenant, kad maža Lietuva ir ta turi virš 1,000 mylių gelžkelių. Ohio valstija Amerikoje turi 9,000. Nesant gerų susisiekimo kelių joki centralė valdžia neįstengė kontroliuoti provincialių gubernatorių. Šie karaliavo ant provincijos, rinko mokesčius ir užlaikė savo kariumenę. Nekurie gubernatoriai jau 14 metų kaip nebijo Pekingo centralės valdžios ir su ja kovoja.

Suvienyta Kinija, su gerais keliais, tvirta centrale valdžia, ir gerais įstatymais, butų viena iš didžiausių bei galingiausių valstybių pasauly.

Italijos Socialistai Dabar Jau Giria Fašistus

Roma. Grupė buvusios, bet vėliaus Mussolinio išardytos Socialistų Darbo Konferencijos vadų, paskelbė pareiškimą, kuris Europoje sutiktas kaipo nepaprastos rųšies dokumentas. Šiame pareiškime socialistai išgiria fašizmo tvarką, kuri, jie sako, suvedusi solidaruman kapitalistus su darbininkais ir sumažinusi klasių kovą.

Prie to šie socialistų vadai stačiai pasisiulo fašistams talkon, organizuodami Kulturinę Draugiją šviesti mases.

Milan, Ohio. Šitą penktadienį sukaks 80 metų kaip šiame miestelyje gimė pagarsėjęs Thomas Edison.

Žinios iš Lietuvos

Rusų vagonai eis per lenkų koridorių. Sulyg SSSR gelžkelių pranešimu lenkai davė jau sutikimą leisti per Dancigo koridorių rusų tipo prekinius vagonus, pakrautus prekėmis tiesioginio SSSR—Lietuvos—Vokietijos susisiekimo. Tokiu budu galima bus be perkrovimo siųsti prekes iki visų vokiečių gelžkelių stočių.

FRANCAI LEIS LIETUVIŲ PARINKTINĘ KNYGĄ

Iš Paryžiaus pranešama, kad viena žymi francų knygų leidimo firma pasiėmusi leisti lietuvių literaturos antologiją. Į tą antologiją pakviesti visų kryptčių literatai. Leidinys, kaip patirta, manoma iliustruoti lietuvių tapytojų paveikslais.

LIETUVIAI TARPTAUTINĖN ŽURNALISTŲ S-GON

Patirta, kad musų jauni literatai, Švietimo ministerijos literaturos stipendininkai. J. Petrėnas, Petras Tarulis ir Augustinas Gricius (dabar studijuoją literaturą Paryžiuj) yra priimti tikrais nariais į tarptautinę žurnalistų sąjungą Paryžiuje.

Trečias Švietimo ministerijos literaturos stipendiatas dramaturgas ir poetas Petras Vaičiunas, praėjusių metų rudenį išvykęs Italijon, aplankęs Milaną, Romą ir kitas Italijos įžymenybes, šiomis dienomis irgi atvyko Paryžiun.

Rokiškis. ("V-bės kor.) Apskričio valdybos užlaikoma našlaičių prieglauda gyvuoja sunkiai, labiausia su drabužiais. Prieglaudos vedėja buvo moteris, bet dabar yra vyriškis. Vaikai džiaugiasi, kad vyriškis vedėjas geresnis, negu moteris. Kaip našlaičių prieglaudose, taip ir elgetnamiuose yra nusiskundimų, kad moterys blogiau veda tvarką, negu vyrai. Čia gal bus šitoki priežastis. Dievotosios moterys labai daug turi draugių, ir stengiasi visas pamylėti ir apdovanoti iš našlaičių lėšų.

Kurmis.

DAUGIAU PRIEŽIUROS?!

("V-bės" kor.) Pastaruoju laiku Lietuvoje visa vyriausybės atyda atkreipta į žemės ukį. Kad žemės ukio kultura pakiltų, reikalinga gerų šios rušies specialistų. Tam yra įsteigta jau pakankamai žemės ukio mokyklų; yra jau net įsteigta Augštesniojį Žemės Ukio Akademiją Dotnavoj, kuri paruošė miškininkų, agronomų, hidrotechnikų ir kt. Agronomų jau Lietuvoje yra pakankamai. Turinti praktikos daugiau gabesni paskirti į apskričius, o ne taip gabus, turi savo rajonus ir yra apskrities agronomo priežiuroje. Agronomų pareiga lankyti ukininkų susirinkimus su paskaitomis iš ukio srities, teikti patarimų ir nurodymų veltui.

Bet daug yra tokių agronomų, kurie atsiima algų iš valdžios, o nieko nedirba, savo pareigas užmiršta, o žiuri įsitaikyti sau šiltą vietelę. Daugiau turėtų vyriausybė atydos kreipti į agronomų darbus. Darbas nebus vaisingas, jei ir toliau agronomai bus "agronomais" tik del savo kišeniaus padidinimo. Geriau mažiau gegesnių ir darbštesnių, negu daug, o prastų.

Ateities Švyturys.

Užrašykit "Vienybę" Giminėms ir Pažįstamiems Lietuvoje

GARSINKITĖS "VIENYBĖJ"

NAUJOS KNYGOS

HARMONIJA. Vadovėlis muzikos mokykloms, mokytojų seminarijoms, vargoninkams. Išleista 1926. *Kaina — — — — $1.50*

ODOS LIGOS. Lekcijos skaitytos Lietuvos Medicinos Fakulteto 7 ir 8 semestro studentams. Dr. Jurgis Karuža. *Kaina — $1.00*

AKINIŲ ISTORIJA. Dr. A. Avižonis. *Kaina — 75c.*

LITERATUROS TEORIJA. Pagrindiniai prozos ir poezijos dėsniai. Vidurinei Mokyklai. 2-ras leidimas. *Kaina — — $1.00*

LIETUVOS GYVENTOJAI. Pirmo Lietuvos gyventojų cenzo 1923 metų daviniai. Valdžios leidimas. 311 pusl. *$3.00*

VIENYBĖ
193 Grand Street
Brooklyn, N. Y.

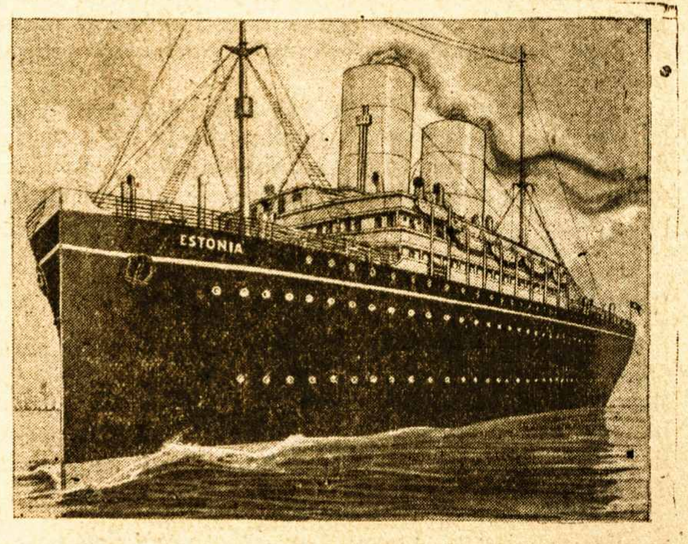

Laivas ESTONIA, priklausantis Baltijos Amerikos Linijai, kuri pirmutinė iš laivų kompanijų įsteigė tiesioginį susisiekimą su Lietuvos uostu, Klaipėda. Tuo laivu, GEGUŽIO 24, išplauks TREČIOJI "VIENYBĖS" EKSKURSIJA, kuri pirmutinė vyks tiesiai iš New Yorko į Klaipėdą.

Įsteigtas 1886
VIENYBĖ
TRIS-KART SAVAITĖJE
Leidžiamas
Antradieniais, Ketvirtadieniais
ir Šeštadieniais
Brooklyn'e, N. Y.
METINĖ PRENUMERATA:
Suvienytose Valstijose — $4.00
Kanadoje — — — — $4.50
Lietuvoje ir kitur — — $5.00
Apie skelbimus klauskit laiškais:
Adresas:
Vienybė Publishing Co.
193 Grand Street
Brooklyn, N. Y.

Established 1886
VIENYBĖ
LITHUANIAN TRI-WEEKLY
Published
Tuesdays, Thursdays
and Saturdays
at Brooklyn, N. Y
SUBSCRIPTION RATES:
In United States — — $4.00
Canada — — — — — $4.50
Other Countries — — $5.00
Advertising Rates on Application
Address:
Vienybė Publishing Co.
193 Grand Street
Brooklyn, N. Y.

Redakcijos Straipsniai

SHARKEY-ŽUKAUSKAS IR MC-TIGUE

Kalbant apie sportą, šiandien Amerikoje boksių (kumštininkų) pasaulį valdo airiai ir žydai: šie pastarieji savo pinigais, o airiai savo landumu ir kumštimis. Jie ir išnaudoja visas galimybes, kad kitos tautos žmogus (ypač iš sve timos šalies atvažiavęs) nelaimėtų kokių čampionatų.

Tas kabalas, matyti, apsuko tinklą ir apie musų pasižymėjusį tautietį Sharkey-Žukauską. Nuosakiai einant, jam turėtų buti duodama proga imties kovon tiesiai su Tunney, arba panašaus svorio boksium. O duodama jam kas? Airys McTigue, kuris 25 svarais lengvesnis. Jei šis nu galėtų, tai visi šauktų nudžiugę: aha, tas lietuvis netoks smarkus, kaip tikėtasi. O jei laimės Žukauskas, tai visi sakys: tai lengva laimėti dideliam prieš mažą.

Vat ir čia įeina tautybių lenktynės, apie kurias mes mažai galvojame, ir tiek mažai musų spauda remia musų iškilančias žvaigždes.

AMERIKONŲ SPAUDOS EKSKURSIJA Į ŠLYKŠTYBES

Aprašydami eigą senio Browningo bylos su jo jaunute žmona "Peaches," nekurie amerikonų dienraščiai prie to dasirašė, kad keliuose miesteliuose pradėta daryti varžymai juos pardavinėti. Daugiausia nusikalto taip vadinami tabloido formos dienraštukai, sensacingi ir su paveikslais. Vienas iš jų truputį švaresnis, pritaria net uždėjimui cenzuros ant dviejų savo draugų New Yorke, ir ant savęs.

Kaip piktų žmonių tapo paminta skaistųs spaudos idealai!

BOLŠEVIZMAS IR FAŠIZMAS — DU DVYNUKAI

Nemaža Lietuvių dalis gaudo žinias apie Rusiją, o kiti net daugiau, kaip iš Lietuvos. Rusija, ar šiaip, ar taip kalbant, yra magnitas, kuris pritraukia visų domę, ir duoda vieniems pastiprinimo jų argumentams, o kitiems nusivilimo. Kaip žinoma, Rusai (ir slavų gentys bendrai) dar mažai dalyvavo iki šio laiko Europos istorijoj. Europos Viduramžių istorijos vadovėliuose užtiksi tik Vokiečius, Francus, Anglus, Olandus, Ispanus, Italus beveikiant svar besniais istoriniais momentais, o Rusai ir kiti slavai daugiausia tyli.

Bet istorijoj kiekviena tauta turi suvaidinti savo rolę. Amerika po musų akių virto galingiausia valstybė pasaulyje. Rusija, užėmusi šeštą dalį žemės ploto, ir budama trečia valstybė gyventojų skaičium, turės ateity suvaidinti ką nors didesnio.

Štai kodel žinios iš Rusijos yra mums įdomios. Praeitą savaitę jų buvo keletas įdomesnių. Vienos rodė didėjantį militarizmą: berniukai ant gimnazijos suolų jau bus mokomi kariško muštro ir kas vasarą turės po 3 mėnesius kareivių stovyklose praleisti. Kitos žinios rodė tebevieš pataujant tą didelę kapitalų stoką, kuri butinai turi rastis kiekvienoje žemės ukio šaly, kada ši bando industrializuotis, t. y. steigti pramonių. Rusai, pardavę carų deimantus, dabar pardavinėja konfiskuotus dvarponių ir turčių privatiškus turtus. Tokių turtų jau išstatyta už pusantro šimto milionų dolarių.

Sugryžęs iš Rusijos Amerikos bankininkas Hamilton, vice-prezidentas Guaranty Trust Co., nurodo, kad Rusija daro vieną iš didžiausių bandymų pasauly, steigdama valstybinį kapitalizmą. Jis matęsis su Trockiu, kurio energija jam patiko. Esą, rusai bando pavesti kiekvieną pramonės šaką vieno žmogaus priežiurai — kas turi savo ir gerų ir blogų pusių.

Antra vertus, Rusija tuomi visiškai paneigė taip mielai žmonijos puoselėjamą demokratybę ir virto visiškai dvynuku Mussolininio fašizmo. Tikrenybėje, bolševizmas dabar fašizmą keikia tik del konkurencijos, o ne del principų.

DEMOKRATIJA

Cenzurai draudžiant rašyti prieš valdžią ir ypatas, "Liet. Žinios" pervarys porą gilesnių straipsnių apie valstybę ir demokratiją, kokių Lietuvoje reikia kodaugiausia Įdomus yra straipsnis "Demokratijos Kelias Europoje." Parašytas jis anglo prof. Hearnshaw. Dedama jo vertimas.

Profesorius, tarp kit-ko, sako, kad —

"demokratiškas idealas gali tik tada buti įvykdytas, kuomet tauta yra pakankamai išauklėta, kad galėtų suprasti demokratinio valdymo pamatinius uždavinius, kuomet ji yra pakankamai laisva nuo blogų ydų ir valdininkijos ištvirkimo ir rimtai nori to, kas yra gera ir teisėta."

:-: PERŽVALGA :-:

Gudas Metė "Darbininką" Del Metodistų Kunigystės

"Darbininke" yra trumpai pranešta, jogei jo redaktorius Pranas Gudas atsitraukęs iš vietos. Priežasties nepažymi.

Gi "Sandara," kuri ten vietoje Bostone arčiau žino dalykus, sako, jog p. Gudas visai patraukęs ryšius su klerikalais ir einąs pas metodistus kunigauti. Del šito pakilęs tarpe kunigų ermyderis.

—o—

Valstiečių Liaudininkų Centro Nusistatymas

Kaune įvykęs Valstiečių Liaudininkų Centro posėdis, nustatė, kad ši frakcija korektingai užsilaikė Lietuvos perversmo metu, taipgi užgyrė ir partijos dalyvavimą Seime. Toliaus pabrėžia, kad šį nusistatymą tinkamai suprato ir įvertino visuomenė. Pabaigoje sakoma:

"Valstiečių Liaud. Sąjunga... iš Gruodžio 17 d. perversmo išėjo dar labiau sustiprėjusi, kad nauju pasiryžimu kovotų už Demokratinės Lietuvos Respublikos Konstituciją ir joje nustatytą demokratinę tvarką."

—o—

Amerikos Katalikai Subruzdo Seimuoti

Pasinaudodami momentu, kad Lietuvoje valdžia perėjo į katalikams palankesnes rankas, ir Amerikos katalikai subruzdo savo jėgas sugrupuoti. Taip, Vakarų valstijų katalikai šaukia savo "seimą" į Cicero, Ill., Kovo 20 d. Rytų valstijose jie šaukia seimą Bostone, Vasario 22.

Prie to "Draugas" agituoja, kad ir Pennsylvanijos katalikai surengtų tokį pat "seimą."

Katalikų seimai — ne naujiena. Jie buvo gausųs per daug metų. Bet lietuvybės palaikymui maža kuo prisidėjo, nes buvo paremti bažnytiniais reikalais. Panašiai bus ir dabar.

Amerikiečių gyvenimą pakelia tik tokie seimai, kaip pernai buvo Visuotinasis Seimas. Taip bus ir ateityje.

—o—

Suimti Garsus Perversmininkai

Sausio 15 d., kaip rašo "L. Ž." Kaune tapo politinės policijos suimti atsargos majoras Juozas Tomkus, "Tautos Valios" redaktorius, ir atsargos kapit. Klimaitis, buvęs Šaulių Sąjungos viršininkas. Pas suimtuosius rasta esą daug kompromituojančios medžiagos.

Amerikiečiai nusistebės, kad nauja valdžia suėmė kaip tik tuos, kurie perversme lošė nemažą rolę. Ypač Tomkus buvo žymus perversmininkas, nes jojo leidžiama ir redaguojama Tautos Valia", davė vyriausį dilgsnį prie Gruodžio 17 d. nuotykių.

—o—

Vilnius Ruošiasi Atsiskirti Nuo Lenkijos

Vilniaus "Dziennik Wilenski" plačiai aprašo pastaruosius bruzdėjimus tarpe gudų, kurie nori Vilnių atskirti nuo Lenkijos. Del šito įvyko daug suėmimų ir bylų.

Nelaimė tik tame, kad gudai Vilnių taiko priblokšti prie komunistinės Baltgudijos. Lietuviams iš to judėjimo nė kiek ne šilčiau.

—o—

Grigaitis Meta, Komunistai Ataudžia

Norėdamas socialdemokratų partiją kuoaugščiausiai iškelti, Grigaitis pradėjo niekinti valstiečius liaudininkus. Jisai pasigriebęs iš "Socialdemokrato" keletą eilučių, nurentė visą eilę įkaltinimų Val. Liaudininkams, ypač buvusiam krašto apsaugos ministeriui Papečkiui. Girdi: jie ragino vyriausybę pasiduoti.

Tas labai patiko komunistams kurie dabar patį Grigaitį cituoja ir lygiai taip dergia Lietuvos demokratijos gynėjus. Tik skaityk ką rašo "Vilnis:"

"Vadinas, liaudininkų viršunė se buta netik ištižimo, bet ir išdavystės. Buvusieji viešpačiai apgavo Lietuvos liaudį, atidavė jos likimu ir krašto tvarka spręsti klebonijos galvariežams."

Ikišiol Grigaitis dar vis saldliežuvavo vals. liaudininkams. bet dabar nusiėmė kaukę ir nori įnešti daugiau demoralizacijos tarpe tautiškai-demokratinių žmonių. Jo metmenis puikiai ataudžia komunistai. Ir abeji puikiai tame susigieda.

—o—

Lenkai Išėdė Lietuvį Kunigą už Straipsnį

Savo laiku pagarsėjęs kun. J. F. Jonaitis, ilgai gyvenęs Detroit, Mich., tampa iškeliamas, o jo vieton skiriamas kun. V. Savage.

Įdomi istorija su kun. Jonaičiu. Jisai Kovo 13, 1926, parašęs į Fordo žurnalą "The Dearborn Independent" straipsnį, kuriame įrodinėjęs, kad Kosciuška buvo Lietuvis. Už šitą įpykę lenkai, įskundė vyskupui Gallagher, kurio sufraganu esąs lenkas Plagens. Na, rezultate — kun. Jonaitis ir tapo iškraustytas.

—o—

"Garsas" Neatsidžiaugia Komunistais

Rašydamas apie buvusį SLA 5-to Apskričio suvažiavimą Elizabethe ir kaip tautininkai išmetė komunistus už tvoros, — "Garsas" šiaip ant galo pasidžiaugia: "Ir tenka pripažinti, kad Maskvos agentams neblogai sekasi."

Ir kurgi brolis broliui internacionalui nepripažins tokios garbės! Tik to "broliuko" spangumas neleidžia jam matyti, kad komunistų grąžtas jau pusėtinai įvarytas į didžiumą katalikų draugijų ir parapijų. Savo laiku — vat bus riksmo!

—o—

"Giedra" Išdžiuvo

Katalikų moksleivių laikraštukas "Giedra" (kuris beje į musų redakciją ir nepareidavo, kad nesusitepti bedievyste), rašoma jau paliovęs eiti, nes parlindęs į skolas. Vienas jos draugų šaukia "Garse:" "Kas mums daryti? Ar mirti kartu su "Giedra?"

Žinoma. Pakol musų moksleivija tupės po kunigo skvernu, patol jie tikrosios gyvenimo gie dros nematys. Musų moksleivija bus musų gyvenime nudžiuvusi šaka, pakol ji nesusitelks ant tautinio pamato, nuošaliai partijų ir religijos.

—o—

Dolaringasis Dievas Geresnis

Nesenai išbugdinęs Amerikoje surinktų dolarių virš 20,000, kun. A. Steponaitis vėl iš Lietuvos atvažiuoja Amerikon, kur apsibusiąs Brooklyne kun. Pakalnio parapijoj.

Žmogus, panudo Amerika, nors ir bedieviška.

—o—

"Dirvos" Bendrovės Naujas Direktoriatas

Clevelande leidžiamo laikraščio "Dirvos" Bendrovės įvyko šešininkų metinis susirinkimas. Sudaryta esą didelis programas 1927 metų veikimui. Naujas direktoriatas išrinktas iš šių: V. S. Jokubynas, A. Žukas, K. S. Karpavičius, O. Karpavičienė, A. Grigienė, P. Vasiliauskas, A. Šmigelskis, J. V. Mitchell.

Valdyba išrinkta sekanti: pirmininkas A. Žukas, sekretorius P. Vasiliauskas, iždininkas K. S. Karpavičius.

—o—

Dar Bus ir Sesučių Vajus

Chicagos Kazimierietės seserys, skundžiasi esą nulindę skolon virš $100,000.00, todel Kovo mėnesy skelbia metinės rinkliavos vajų.

O kiek Lietuvai, sesutės?

VALANDĖLĖS

Apysakų, Dramų, Feljetonų, Eilių ir Parinktų Straipsnių Skyrius

BUČKIS

Rašo Vėjo Vaikas.

(Užbaiga)

— Na, na, pagyvensi, tai gal savo nuomonę visiškai permainysi,— proteguojančiai tarė Onytė, — tu dar gyvenimo nepažįsti.

—Pažiurėsim,—nusišypsojo Aldutė ir meiliai pažvelgė man į akis daug ką tuom pasakydama.

Taip ir traukė mane pabučiuoti ją už tai karštai, karštai į jos mažas luputes.

— Na, mes tuoj įlysim į tunelį, — pasistengiau aš permainyti šią nemalonią tėmą.

—Oi, aš bijau, bijau,—pusiau juokdama pusiau rimtai sušuko Aldutė,— o jei mus užgrius?

—Patariu užsidėti skrybėlę, tai bent ji atlaikys.

—Gaila, kad nėra čionai Onytės simpatijų, o jų tiek daug, kad pakėlę rankas jie lengvai atlaikytų visą užgriuvusį kalną,—pasijuokė Aldutė.

Tuo tarpu pralėkęs Nemuno krantu traukinys sušvilpė ir įlindo visu greitumu į tunelį. Akimirksny sutemo viskas ir toje įsivyravusioje absoliutėje tamsoje akys negalėjo nieko išskirti.

Kaž kodel visi tylėjome. Tamsoje nematant savo kaimynų, nemalonu kalbėti, ypatingai kuomet bildėsys tunelyje tiesiog apkurtina.

Aš žiurėjau į tą vietą, kur buvo dvi juodos akutės, nemielaširdingos tamsos užslėptos ir galvojau: kur jus dabar žiurite.

Staiga pajutau visai netikėtai šale savęs juodų akučių žavėtiną savininkę tykiai tykiai atsisėdusią prie manęs ir švelniai prisiglaudusią savo karštu veideliu prie mano peties.

Nepaprastai šilta laimės banga apsupo mane ir aš apėmęs mano dešine ranka josios laibutį stuomenį prisiglaudžiau dar stipriau, nepaprastai geisdamas pasilikti amžinai tokios švelnios meilės ekstaze. Josios mažytė galvutė nusviro man ant peties ir josios mažos karštos rankutės atsidurė mano rankoje....

Bematant pralėkė tos kelios retos laimės minutės, ir aš pajutau, kad traukinys greit išlys iš tamsos ir mano laimė, mano svajonė pabėgs nuo manęs susigėdinus.

Paėmęs jos brangią galvutę savo rankomis, atverčiau ją trupučiuką, ir karštai, troškinančiai karštai prispaudžiau savo virpančias lupas prie jos svaiginančių lupučių, atsakiusių man neišpasakytu karščiu pirmo nekalto bučkio.

Dar kartą prispaudžiau aš, kaip pamišęs, savo degančias lupas prie jos pasakingų lupučių ir apsvaigau, nepaprastai sujudintas, užmiršęs apie viską, sustingęs tame nežemiškame bučkyje ir nematydamas, kad traukinys jau atsidurė pilnoje šviesoje...

Prakeiktas likimas!

Aš laikiau savo rankomis tos bjaurios nuvalkiotos paleistuvės galvą ir aistringai spaudžiau dar ją prie savęs....

—Oo!—suvaitojo nežmonišku skausmu suspausta, beprotiškai pastačius į mane akis sėdinti priešai mane Aldutė ir išbalus, kaip siena, susmuko, netekus sąmonės.

Akimirksnyj supratau savo fatalę pašėlusią klaidą, suardžiusią išsyk du gyvenimu, bet negalėjau pasijudinti, apsvaigęs nuo smugio, vis dar tebepriglaudęs prie savęs tą paleistuvę, kurią aš tik ką taip aistringai bučiavau Aldutės akyvaizdoje.

— Aš taip ir maniau, kad tu, mano brangus, atiduosi pirmenybę man, o ne tavo toms varnoms,—ciniškai pasijuokė ištvirkėlė ir apkabinusi mane kėsinosi pakartoti savo bučkius.

—Onyte, del Dievo malonės, patikėkit man...,— norėjau aš dar pabandyti kalbėti, atstumdamas nuo savęs tą priklią, bjaurią apšašėjusią žydelkaitę. Bet Onytė, paraudus nuo nežmoniško piktumo ir neapykantos, suriko isteriškai:

—Eik kuogreičiausiai lauk, ištvirkėli, aš tave tuč tuojau užsmaugsiu savo rankomis, kaipo niekšą ir suvadžiotoją! Eik kuogreičiausiai lauk, aš tau akis išplėšiu, paleistuvi!

Dvi ašaros nuriedėjo per mano veidus, — tos retos vyrų ašaros, kurios nuriedi gal sykį gyvenime, nedaugiau,—ir aš užsidengiau rankomis veidą, norėdamas įlysti giliau į žemę, tučtuojaus mirti, užmigti amžinai čia pat, kad Aldutė nebepamatytų manęs daugiau atsipeikėjus.

Nežinau ką bučiau daręs jei ne tos paleistuvės įsikišimas.

—Na, einam, meiluži mano brangus, o tai ta rėksnė ištikrųjų tau akis iškabys, — tarė ji, ir įsikibus meiliai išvedė mane iš kupe.

Taip atsiduriau aš su ja be apsiausto ir be daiktų ant platformos, kur įtraukęs šviežio gaivinančio oro atsipeikėjau ir stumęs iš visų jėgų mano kompanionką, kas iššaukė keleivių nusistebėjimą, išėjau iš stoties.

Apie Aldutę aš nesužinojau iki šios dienos nič nieko. Ne, geriau nei nežinoti apie tos mano rankomis sutriuškintos prakilnios sielos agoniją ir kančias.

Aš negaliu rasti nei minutės ramybės, negaliu sau rasti ant šios žemės vietos ir vis liudžiu, amžinai liudžiu, baisių atsiminimų nuolat kankinamas. Kažin, gal aš dar ją pamatysiu?

Aldute brangi, mano mažyte, kur tu?

MYLĖKIM TĖVYNĘ!

Mylėkim tėvynę,
Prabočių žemelę;
Gelmėse krutinės
Sukurkim ugnelę.
Ta ugnis galinga
Šildo širdyse;
Tėvynę laikykim
Kasdien minytse.
Mylėkim tėvynę,
Nors butum toliausia;
Tą meilę paslėpkim
Širdyse giliausia.
Nes meilė tėvynės, —
Tai ženklas dievybės;
Laimus kam ji žiba
Iš sielos gilybės!...

— *J. Gogelis*

PRIE KAPO TĖVELIŲ.

Prie kapo senųjų tėvelių,
Kur beržas bujojo gražus;
Gegutė liudnai ten kukavo
Paukšteliai plasdena sparnus.

O kartais, praeinant matyti
Pro krumus šešėlis tamsus
Ir sunkus dejavimas girdis,
Kai vakaras randas vėlus.

Prie kapo, senųjų tėvelių,
Kur beržas bujojo gražus;
Juodi pasirodo šešėliai
Kai vakaras esti vėlus.

—*Pr. Imsrys.*

BERNO GODOS.

Rastas žiedas saulėj svyravo,
Mano krutinę džiaugsmas mylavo,
O lupos dainą naują niuniavo:—

Vėl išeisime iš lušnos į žalius laukus,
Vėl klajosime per dieną su naujais gandais.
Aš ištrauksiu iš pašiūrės
Seną arklą,
Pakinkysiu kuiną šyvą
Ir dainuodamas išeisiu.

— — — — — — —

Pakrumėj ievos baltai pasipuošę
Jau laukia jau ilgis manęs.
Kepurę pakreipęs:—
Laikyk, šyvi, vagą, nes šiandien tau šventė!

Verčias velėna, eina į priekį
Kuinas nuliudęs....
Ką mąsto jis—nieks nežinos.
Gal jaučia jis skonį jaunutės žolės,
Gal rupi jam pieva ir laisvė plati?...
—Paspėsi, pažels dar atkrante!—aš kuinui sakiau
Ir drožęs botagą vėl vagą variau.

— — — — — — — —

Saulė jau krypsta žemyn...
Tiek tos čia ir dienos!
Nespėsim mes šlaito išart,
Naktis tuoj tamsioji atslinks.
Ei, sustok, jau šyvi mano,
Mums jau laikas:
Rausva saulė jau prapuolė...
Bet tu, šyvi, astronomu nebuvai!

Kai ateis tyli naktis,—
Tu kramtysi rindoj šieną,
Aš bučiuosiu buiną mergą...
Bet tau niekas nerupės.

—*P. Cvirka.*

DVIEM KELIAIS PRIE TO PATIES TIKSLO

Rašo A. A. Tulys

Bolševikai dabar pradėjo bartis su socialistais del protestų prieš fašistinę valdžią Lietuvoje. Tų barnių tikslas žinomas, bet pažiurėjus į tų dviejų partijų šlamštų skiltis, kuriose vedama pasibjaurėjanti pagieža prieš Lietuvą, darosi kartu ir gaila ir juokas.

Ir kaip gi? Aiškių aiškiausiai matai, kaip jų ir vieni ir kiti eina dviem keliais prie to paties tikslo. Štai bolševikai džiaugiasi, kad buk Rusija atsisakiusi parduoti Lietuvai rugių, kurių ten, girdėti, yra didelė stoka, ir kad del to turėsią Lietuvos piliečiai badauti. Socialistai džiaugiasi, tvirtindami, kad buk dabar Amerikos lietuviai nepirktų Lietuvos paskolos bonų, jei tokie butų bandoma čia išplatinti. Džiaugsmas kaip vienų, taip ir kitų, yra tas pats, tik, žinoma, yra užgaunamesnis tas, kuris kalba arčiau žmogaus pilvo. Arba kitaip sakant, prasmė yra ta pati. Skirtumas tik tame, kad vieni ją išreiškia sodietiška kalba, o kiti "diplomatiška," kuri, kai kuriems, netaip greitai sugremuliojama.

Žinoma, teisybės tuose jų spėliojimuose nėra. Negalima manyti, kad Rusija neparduos Lietuvai rugių, kuomet ji atsimena anuos savo blogus metus, kuomet Lietuva siuntė jai vagonus javų. O dar daugiau negalima manyti, kad Amerikos lietuviai, sakau tikri patriotai, atsisakytų gelbėti Lietuvai galimais budais. Ir netektų nė kiek stebėtis, jeigu šiuom momentu Amerikos lietuviai išpirktų Lietuvos paskolos bonų už nemažiau kai pirma, jei tokie bonai butų bandoma pardavinėti, ir jeigu sudėtų nemažiau aukų Lietuvai, atvažiavus iš Lietuvos kalbėtojams. Del prastesnės ekonominės padėties gal tas pasireikštų proporcionaliai, bet amerikiečių širdingumas Lietuvai pasirodytų vis tik tas patsai.

Kitaip ir buti negali. Toksai samprotavimas pereina į amerikiečius patriotus iš dabartinio Valstiečių Liaudininkų nusistatymo. Jeigu Valstiečiams Liaudininkams butų terupėjęs valdžios išlaikymas, jeigu jiems ne butų apėjęs pačios Lietuvos likimas, tai jie butų pasipriešinę smurtininkams. O pasipriešinti ir dargi nugalėti smurtininkus jiems buvo gana galima, jei tikėti jų pranešimui tilpusiam "Tėvynėje." Bet gi pasipriešinimo rezultate butų kritęs litas, butų tapęs abejotinas Klaipėdos išlaikymas ir ant galo — Lietuvos neprigulmybės likimas. Į tai atsižvelgdami. Valstiečiai Liaudininkai ramiausiu budu perleido valdžią į kitas rankas.

Tą patį ir ne kitą butų daryti ir mums, amerikiečiams, Lietuvos patriotams, jeigu mes matytumėm, kad Lietuvos išgelbėjimas jau priklauso tik nuo musų. Suprantate, neįskaitau čia bolševikų, na, ir socialistų.

Del pastarųjų gal dar atsiras kuris Lietuvos patriotas, kuris norės abejoti. Ypač kuomet čia lankėsi per kelis sykius Valstiečių Liaudininkų "piršlys," kuris vis ryžosi padaryti Sandariečių su socialistais "bendrą frontą." Bet jei jau pirma kam nebuvo aišku, tai dabar tikrai turi buti, kiek socialistai yra tolimi Sandariečiams ir Valstiečiams Liaudininkams. Štai tuojau po perversmu "Naujienų" senis plepėjo apie "pirmą" ir "antrą" "aktus." Girdi, dabar mes matome tik "pirmą" tragedijos "aktą," tuojau pamatysime "antrą jį." Vadinasi, jis manė, kad Valstiečiai Liaudininkai surengs su kilimą. Bet ką mes išgirdome iš Valstiečių Liaudininkų? O gi kaip tik visiškai priešingą mintį. Valstiečiai Liaudininkai pasakė, kad daryti pasipriešinimą, jau nekalbant apie sukilimą, kurį raudonvėliavių organas pranašavo, butų reiškę Lietuvos išdavimą.

Kuris protauja, tai mato, kad Valstiečiai Liaudininkai pavadina tiesiai išdavikais tokius, kaip "Naujienų" ir panašių šlamštų pleperius.

Valstiečiai Liaudininkai, gerai žino, kad valdžia buvo ta, yra ta, bus kita, bile tik Lietuva išlaikys savo nepriklausomybę ir nesusmuks ekonominiai.

Tas privalėtų buti suprantama visiems Amerikos lietuviam, ypač Sandariečiams ir aiškiais rubežiais atskirti save nuo tų, kuriuos Valstiečiai Liaudininkai vadina išdavikais.

3251 S. Halsted St.
Chicago, Ill.

Telefonas Greenpoint 3359

A. Kandrotas — A. Mikalauskas — A. Vikrikas

UŽSISAKYKIT SKILANDŽIUS ĮVAIRIOMS PRAMOGOMS

Didžiausia Lietuvių Mėsinyčia

Suvienytose Valstijose Amerikoje

Galima gauti tikro Lietuviško Skilandžio, Paršiukų, Kumpių ir visokios rųšies dešrų, pagal prieinamiausias kainas. Parduodame ogulniai ir paskirai ant vietos ir išsiuntinėjame ant pareikalavimo į visas kolonijas. Reikale kreipkitės ypatiškai ar per laiškus —

K. & M. CO.
123—125 GRAND STREET, BROOKLYN, N. Y.

DIDŽIAUSI LIETUVIŲ DRAPANŲ KRAUTUVĖ

—o—

Pas mus galite gauti visokių aprėdalų vyrams, moterims ir vaikams ant žemiausių kainų visame Newarke. Taipgi žiema jau artinas, turime parengę didelį pasirinkimą blanketų, koldrų, svederių ir kitokių žieminių daiktų, kaipo apatinių drabužių geriausių išdirbysčių ir iš geriausių vilnų.

DIDELIS PASIRINKIMAS ŠILKINIŲ, VILNONIŲ, LININIŲ IR BARKONIŲ AUDEKLŲ.

Mandagus patarnavimas, žemos kainos.

Newarkiečiai ir apylinkės lietuviai prašomi ateiti ir persitikrinti ir kitiems pasakyti kaip malonu yra pirkti pas savo tautiečius. Privažiuoti galima visokiais karais iš Harrison'o, Kearnės ir Arlington Davis Ave džitnė atveža ant Jackson and Ferry, tada tik minutė eiti pas mane. Kampas Adams ir Ferry Sts.

G. KAMINSKAS
152 Ferry Street, Newark, N. J.
(Cor. Adams St. *TEL. MITCHELL 8971*)

ĮSISENĖJUSIAS VYRŲ-MOTERŲ LIGAS

Pasekmingai Gydau Moderniškais Mokslo Budais

PARODAU GREITAS PASEKMES visose formose nervų, odos ir kraujo suirimų, odos išbėrimų, įsisenėjusių žaizdų, nervų silpnumo, inkstų ar šlapumo suirimų, raumatizmo, hemoroidų, fistulų, ištinusių liaukų, ar kitokių pilvo, vidurių, žarnų ligų. Ištiriu kraują ir apsakau tikrą jusų stovį.

MANO KAINOS PRIEINAMOS ir asmniškai prižiuriu kiekvieną sykį atėjus. Kraujo tyrimas Wassermano sistema ir kemiška analyzė šlapumo, X-spindulių kvotimas.

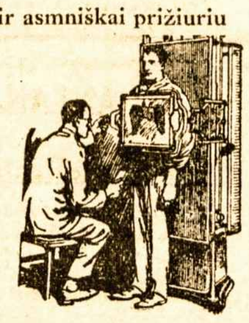

Pasitarimas ir Patarimas Dykai

DR. ZINS *Specialistas*
110 East 16th St., New York City
Tarpe 4th Ave. ir Irving Place

Valandos: 9 iš ryto iki 8 vakaro.
Nedėliomis: 9 iki 4 po pietų.

IŠ LAIKRAŠTININKO UŽRAŠŲ

(Iš Leono Vitkausko užrašų knygelės)

Pereitų metų rugsėjo mėnesio ketvirtą dieną yra sukakę mano darbuotės--rašliavos srityje — septynių metų "bilijušai," ir mano pirmosios atspausdintos eilės yra šios:

Karžygiams:

Kur ežeras tviska sidabro nulietas,
Kur pušys pakrantėmis šlama graudžiai,
Ten šviečia ant vieškelio kraujas pralietas
Ir guli lietuvis parpuolęs skersai.

Ir kirmėl's rėplioja po mirusio veidą,
Ir graužia jo skruostuos vingiuotus takus,
O veidas sustingęs sakyte nusako:
"Dievuliau, koks galas šioj žemėj graudus."

Viršunėj lazdyno gegutė kukuoja;
Plonutės šakelės ją supa gražiai;
Ji vargą ir mirtį jaunų iškukuoja,
Jos balsas krutinėje drasko skaudžiai.

Močiutė sunelį lopšy užliuliavo.
Išleido karužėn jį jauną paskui, —
Jis galvą paguldė už tėviškę savo...
Del laisvės mirtis nepražįsta veltui.

Žiurėkit, atbunda jau siela tėvynės
Per šaltus, kraujuotus jaunųjų kapus;
Ateis jau laimužė, prašalins skerdynes,
Minėsim ir gerbsim narsiųjų vardus.

Tas eiles atspausdino "Kariškių žodis" (1919-tų metų, rugsėjo mėnesio 4 dienos — šešioliktame numeryje), ir jos mano yra rašytos Panevėžyje, bunant savanoriu Lietuvos kariumenėje.

Pirmosios mano parašytos eilės yra — dar prieš ketvertą metų, — 1915-tais metais, ir jų vardas yra — "Tėvynė."

Tos mano eilės šiuo tarpu kas žin kame yra užsimetusios, — tiktai atsimenu maždaug sekantį iš jų:

Tėvynė

Gražu gyvent musų tėvynėj,
Brangiojoj musų Lietuvoj, —
Kur žydi amžina ramybė,
Kur laukai, pievos vis žaliuoj'.

Čionai, po ąžuolų pavėsiu,
Sausame smėlyje giliai,
Užmigę ilsisi didvyriai, —
Ilsėsi jie čia amžinai...

Neb'šaukia ragas jau į kovą

Nutilo, — jau viskas ramu!...

Šios mano eilės, berods, dar niekame nėra buvę atspausdintos, ir jos randasi — mano rank raštyje — tur but, pas ką nors iš mano to laiko bičiulių.

Septyni metai!...

Septynių metų vyras, — ar ne?!...

NAMAI BE "VIENYBĖS" — NAMAI BE ŽINIŲ

Gerb. "Vienybės" Redakcija ir Administracija:

Aš, Tamstų senas skaitytojas, V. Andruškevičius, prisiunčiu $4.00 prenumeratos ir atsiprašau, kad užsivilkau su atnaujinimu. Linkiu visam "Vienybės" štabui kuogeriausių pasekmių, kad "Vienybė" bujotų ir platintųsi ne tik Suv. Valstijose, bet ir už rubežių, kur tik mus brolių Lietuvių randasi. Kas "Vienybę" skaito, tas daug žino. Kas jos neskaito, tas nieko gero nežino. Kur "Vienybė" nesilanko, ten namai be žinių.

V. Andruškevičius,
Newark, N. J.

JONAS S. LOPATTO
Advokatas
301-305 Dime Bank Bldg
12 North Franklin St.
Wilkes Barre, Pa.
Skolina Pinigus ant Mortgedžių

"DIRVA"

(Eina 12-ti metai)

Populiariškas visuomenės savaitinis laikraštis talpina mokslo, literaturos ir kitokius gražius, lengvus skaitymui raštus, senoviškas pasakas, kokias visi mėgsta skaityti; Lietuvių Liaudies Dainas, kurias visi Lietuvoje dainavome jauni budami; plačiai rašo apie Sportą, atsižymėjusius musų tautos vyrus ir tt. Kaina metams $2. Pamatymui siunčiaime dovanai. Reikalaukit kopijos tuojaus.

"DIRVA"
6820 SUPERIOR AVE.
Cleveland, O.

NAUJI REKORDAI

Ateikite į "Vienybės" ofisą paklausyti šių Justos Kudirkos dainų; kurios tapo įdainuotos į Columbia rekordus:

Ne Bile kieme Mergelė Auga.
Džinguliukai.
Tų Mergelių Dainavimas.

Taipgi yra gražių rekordų ar monikoms įgrajitų polkų ir Kalėdinių dainų.

Iš Amerikos Lietuvių Gyvenimo

Čia Talpinama Žinios iš Amerikos Lietuvių Gyvenimo Išimtinai. Rašo Musų Gabausi Korespondentai Apie Teatrus, Prakalbas, Balius ir Bendrą Lietuvių Judėjimą.

ANSONIA, CONN.

Lietuvių Jaunimas Atsižymi Tarp Amerikonų

Čia paskutiniu laiku daug lietuvių vaikinų ir merginų apsivedė. Tame nieko ypatingo; dar reikia ir pagirti, mat pasaulis taip sudarytas. Tik tiek norisi pastebėti, kad kelios merginos apsivedė su svetimtaučiais, ir iš šių tarpo, kiek žinoma, trys net turėjo labai skubintis apsivesti, nes "garnys" butų "subytinęs."

Šių žodžių rašytojui teko matyti dar ir tokias vestuves. Sausio 19 d. išėjus pasisvečiuoti, sužinojau nuo laukiančių žmonių, kad jaunavedžiai ir veselininkai pareis iš bažnyčios ar klebonijos; žiuriu, nagi nuotaka su pamerge parbėga tekinos pirma; jaunavedys eina ištyko atsilikęs paskiau; pulkas vaikų lydi ir sveikina su sniego gniužtais iš užpakalio; taip atrodo, kad žmogus nė nikelio nevertas; paskiau pareina nuotakos tėvas šokdamas, lyg rodydamas ženklą, kad vestuvės prasidėjo.

Tas parodo, kad lietuviškesnis jaunimas yra geresnis ir doresnis; o katrie nuo lietuvių bėga, klausimas, kur jie nubėga? Ten, kur prasčiausi gyvenimo gaivalai susirenka; pasekmės buna prastos.

Dabar dirstelėjus į kitą šoną, reikia pripažinti, kad kaip dangui taip ir ant žemės. Čia yra daug lietuvių gero ir gabaus jaunimo, iš kurių tarpo daugelis lanko įvairias mokyklas, ir geriau atsižymi negu kitų tautų mokiniai. Išleistuose High Schools rekorduose matosi eilių, apysakų parašytų lietuvių vaikų. Dažnai matosi anglų spaudoje apie lietuvių atsižymėjimą, už kurį gauna dovanų. Pavyzdžiui reikia paminėti Viktoras Mačiutas, kuris šįmet baigs High School; kontestuose, kuriuos augštesnės mokyklos surengė, jis laimi dovanas kaipo geriausis mašinrašys (typist). Pereitų metų Spalio mėn. konteste jis išrašė 65 žodžius į minutą, ir kaip sako, tai yra geriausias rekordas visoje Amerikoje iš augštesnių mokyklų. Gavo dovaną amžiną plunksną. Gruodžio mėn. nurašė 76 žodžius į minutą per 16 minutų, padaręs tik tris klaidas. Gavo dovaną auksinį medalį. Šių žodžių rašytojui teko girdėti kalbant High School mokytoją, kuris sako, kad pirmiau jie manę, jog lietuviai ir lenkai — tie patys; bet dabar jie dažinoję skirtumą ir patėmiję, kad lietuvių vaikai ateina švariau apsirengę ir geriau mokinasi; kelių net ir vardus paminėjo. Nors amerikonai viešai nežymi, kurie kokios tautos, vienok jie stengiasi sužinoti, kokios tautos jų tėvai; žinoma, toki gražųs atsižymėjimai amerikonus verčia geriau žiurėti į lietuvius.

Dabar dirstelėjus biskį į sporto dalykus, ir vėl reikia pripažinti lietuviams pirmenybė. Lietuvių vaikinai taip gerai atsižymi bolės lošose, kad net nekurios kolegijos teikia už dyką mokslą, bile su jais sporte dalyvauna. Jurgis Dagilis, lietuvis jaunas vaikinas yra čampionas visoje valstijoje, kaipo lengvosvorio ristikas, ir aną dieną vėl įdėjo vietinis laikraštis jo paveikslą, pažymėdamas, kad jis ant tiek jau yra sustiprėjęs, kad yra pasirengęs užvežti automobilį su 8 žmonėmis, įsikandęs dantimis prieš statų kalną. "Foundry Hill."

Tik lietuviams reikėtų daugiau raginti savo vaikus prie mokslo, ir kreipti, kad jie savo energiją naudotų geresniams tikslams. Aplamai, lietuviams reikėtų turėti daugiau tarp savęs vienybės, daugiau pagerbti vieni kitų įsitikinimus ir turėti tą faktą galvoje, kad iš Lietuvos naujų spėkų negali įvažiuoti, tai reikia stengtis, kiek galima, traukti čia augantį jaunimą prie lietuvių viešo judėjimo, ir rodosi jau laikas draugijoms ir visiems vietos lietuviams apie tai pagalvoti.

Dalykų Tėmytojas.

BALTIMORE, MD.

A. C. W. of A. Unija Baigiama Smaugti. Darbai Sumažėjo

Pastaruoju laiku paaiškėjo iš tikrų šaltinių, kad A. C. W. of A. unija susilaukė paskutinios virvės smaugimui jos, t. y. barzduotosios organizacijos. Firmoje Sanaborno, kur siuvo rodos virš 2 tukstančiai ypatų, buvo stipri Amalgameitų unija. Ant jos rėmėsi viso miesto rubsiuviai; šiandien toji firma pareiškė savo žmonėms pirkti šėrus tik tiems, katrie norės, o kitų nepaiso. Šėras $25, ir ant išmokesčio: kas uždirbs į savaitę $25 tas mokės į savaitę $1, o kas uždirbs $20, tas 50c. Šėrai stovėti turi 2 metu. Žmonės perka tuos šėrus galvatrukčiais. O ką tas reiškia? Reiškia tas, kad unijos visai toje dirbtuvėje nereikia ir jos ten nebus. Tai pakorimas. Mažesnė dalis formanų tik palikta, kiti visi paleisti. Ateinančiu metu Senabornas telaikys tik vieną augštą iš 8-nių. Abelnai imant, Baltimorės mieste rubsiuvyklos virsta į korporacines. Tas reikš, kad unija pakarta. Kame priežastis? Tame, kad minėtos unijos darbavimosi netikęs. Viršininkai tariasi su firmoms neatsiklausdami darbininkų. Kitas dalykas tai tas, kad mokant dolarį ar daugiaus mėnesinės duoklės nelieka nei susirinkimui užsimokėti, — visus pasiima viršininkai. O ką bemanyti apie gavimą streiko metu ant duonos? Nieko. Antra vertus, unija negali gyvuoti tada, kada darbai silpnai eina; o dabar lygtyčia tas viskas pildosi. Kas galėtų pasakyti, kas bus, jei taip ilgai darbai blogai stovės, o abelnas pragyvenimas brangus Man rodos, kad rubsiuviai kelnes pasiraitoję vasaros laiku spruks į farmas kornų kirsti. Jau šeimyninkės sako: "vyručiai, gal galėtute ant savos duonelės šeimininkauti?"

Kriaučiams Lietuvoje bepigu buvo; kiaušinių ir blynelių, prisivalgius, šunis po kiemą vaikyti. Čia kas kita. Firmos smaugia visus kartu.

A. Kurelaitis.

CHICAGO, ILL.

Ubago Pirštinės

Dabartinis Amerikos Lietuvių įsisiubavimas primena man Lietuvos ubagą, rudeniop; kada pradeda paryčiais pasirodyt šalnos, tai jis milines pirštines, sukabinęs sagučiu vieną įleidžia į kišenę, o antrą palieka liuosą iš lauko pusės, norėdamas nuduoti, kad jis yra luošas: tai vieną žingsnį daro trumpesnį, antrą ilgesnį, kas duoda toms pirštinėms labiau suptis, kada iriasi nuo kolonisto prie kolonisto.

Mes jaunimas, susirinkę į grįčią pradedam krykštaut taip smarkiai, kad kitą kart senesni per musų užimą negali susikalbėt, tai kas nors iš senesnių, mus pajuokdamas pastebi, — na: įsisiubavot, lyg ubago pirštinės.

Dabartinis perversmas Lietuvoje, pereitų metų pabaigoj, Amerikos Lietuvius taip išjudino su protestais ir rezoliucijomis, kad joms ir galo nematyt; kokį laikraštį nepaimsi, rezoliucijos ir protestai, protestai ir rezoliucijos. Ir kam ir koki nauda iš tų protestų ir rezoliucijų? Visiškai niekam. Ot, įsisiubavo, kaip ubago pirštinės.

Iš tų protestų naudą turi tik raudonieji; jie nė nesapnavo tokio derliaus susilaukti, kokį dabar turi iš tų rezoliucijų, o Lietuvos žmoneliai turi skriaudą, nes jau ateina girdai, kad Lietuvoje Amerikos lietuviškų laikraščių negauna.

Amerikos lietuvių laikraščiai primena savo skaitytojams: užrašykite į Lietuvą savo giminėm ir draugams Am. liet. laikraščius; daugelis tą yra padarę, tarpe kitų ir aš; ir kaip gaila tų žmonelių, kurie taip labai myli Amerikos laikraščius, ir laukia jų, o šiandien negauna!

Protestais ir rezoliucijomis tik paaštrinsim Lietuvos valdžios santykius su mumis; jie gyvena savo gyvenimu, o mes savo; mes jiems negalime nurodyti, koki ten turi buti tvarka; o musų nurodymai, rezoliucijos, protestai, tiek ant jų padaro veikimės, kiek numirusiam kodylas. Mes čia Amerikoje turime gana reikalų; turime gana visokių atsišaukimų, maldavimų, ir vietoj nurodinėti kitiems, jų smurtus, netvarką, kad mes čia įvestum tvarką ant kiekvieno atsiliepimo nelaimingiems dėt po centą, tai mes nė nejustum, o šimtus sušelptum.

Vincas Pukas

16799 MIRĖ

Viename New Yorko mieste inkstų liga. Netapkite patys auka, apsileisdami diegimui skausmams. Saugokitės, gerdami vandenį ir bandydami

GOLD MEDAL HAARLEM OIL CAPSULES

Pasauly įgarsėjęs diuretiškas akstintojas. Olandijos tautinė gyduolė nuo 1696. Visose aptiekose, trejopo didumo. Garantuota.

Ieškokite vardo GOLD MEDAL ant kiekvienos dėžutės ir neimkite kitokių.

FLIT

REG. U.S. PAT. OFF.

Naikina
MUSES, UODUS
BLAKES
Tarakonus
ir kitus vabzdžius

STANDARD OIL CO. (NEW JERSEY)

Bell Phone Poplar 7545
A. STANKUS
— Lietuviškas Graborius —
Geriausias patarnavimas,
Daug metų patyrimo
1023 Mt. Vernon St.
Philadelphia, Pa.

Telefonas W.-B. 7799

Dr. Vincas L. Brookus
LIETUVIS DENTISTAS
8 So. Main Street
Wilkes Barre, Pa.
(2-ros lubos — kambarys nr. 19)

M. M. ŠLIKAS
Lietuvis Advokatas
2433 E. Allegheny Avenue
Philadelphia, Pa.
Tel. Regent 0648
Namų Tel. Michigan 5751

TARKAI

MINISTERIŲ KABINETO POSĖDIS

Ministeris pirmininkas sako: Siulau taisyti konstituciją.

"Nenorim," sušunka vienas ministeris.

Ministeris pirmininkas su tuo sutinka ir siulo antrą dalyką svarstyti: "nuimti karo cenzurą nuo neraudonų laikraščių."

"Negalima!" surinka pora ministerių.

"Kad negalima, tai negalima," sako ministeris pirmininkas. "Siulau dabar paleisti iš kalėjimo visus demokratus, kurie per klaidą ten pateko."

"Nenorim!", suriko vienas ministeris.

"Tuo posėdis bus baigtas," sako ministeris pirmininkas. "Apsvarstę ir išrišę svarbius klausimus, eikime namo, o susirinksime kitą šeštadienį, 10 val. prieš piet, kad ant 12 galėtumėm eiti pietauti."

"TARKOS" ŽVALGYBOS NUTVERTAS LAIŠKAS

Smalstiems šventakuprių šnipams teko nutverti sekantis laiškas, rašytas "Vienybės" redektoriui, J. O. Širvydui:

Raudondvaris.
Diena, kada dolarių
Neįplaukė.

Gerb. Tamista: —

Pinigai, kuriuos užmokėjote už Tamistų vardo garsinimą per "Nelaisvę" jau, liudna pasakyti, išseko. Juos prarijo milžiniški musų redaktorių pilvai. Todel redaktoriai Vidikas, Bimba, Brown, Tauras ir Rudminas griežtai atsisako rašyti ką nors apie jumis daugiau, kol neprisiųsite naujo čekio. Jau patys matote, kad "Nelaisvė" kelios dienos tyli apie Širvydus. Tikimės, kad susilauksime iš Tamistų greitu laiku daugiau dolarių už garsinimą.

Su tikra pagarba
B. Uknys.
Raudono Biznio Vedėjas.

RUSIJOS ROJUS PAVOJUJ!

Draugai! Kas tik domitės rojaus pagerinimu, visi ir visos dalyvaukite prakalbose, kurios atsibus, kur visada, ant Grand Streeto salėj, kurioj visada dolariai buna renkami. Tą visą pavojų išaiškins musų geriausi rojaus apgynėjai, draugas Drimba, Smalioreika ir Mizerokas. Neklausykit, kurie sako, kad musų draugai permažai iš rojaus į pragarą pasiunčia. Tik, draugai, nesigailėkite tokiam dalykui, rojaus pagerinimui, ir nesigailėkite tų, kuriuos musų draugai iš rojaus pasiunčia pas Abrahomą Dolarių, dolarių ir dar kartą dolarių! Nes jau pritruko įrankių išsiuntimui negeistinų ypatų iš rojaus. Nors fašistai, tautininkai ir socialistai tuos įrankius vadina pištalietais, bet mes jiems šiose prakalbose įrodysime, kad tai ne pištalietai, bet tai raktai į rojaus karalystę!

Mes, mes ir mes

MUSŲ PUDYMAI

New Britain, Conn.

Musų senbernių organizacija užima pirmą vietą veikime. Nors musų priešai dirba sušilę, idant sugriovus musų garbingą organizaciją, — vieni linkėjimus daro ženočiams, vardan musų visų; kiti senbernių hymnus dainuoja. Kaip vieni, taip ir antri mums nepakenkia, nes visuomenė su mumis.

Musų valdyba, matydama tokius šmeižimus, ant greitųjų sušaukia susirinkimą, pas buvusį musų gerą narį, dabartinį musų organizacijos dženitorių. Apsvarsčius organizacijos bėgančius reikalus, prieita prie šmeižimo. Musų reporteriui pranešus ir įrodžius, kad šmeižimai paeina nuo mėnulio spindulių, tuojaus nutarta sunaikinti mėnulio spindulius visoje apylinkėje, su visais įtaisymais. Kadangi mes nesame blaivininkai ir nenorėdami padaryti skriaudą musų draugams, tuojaus buvo sukeltas reikalingas kapitalas nupirkimui viso bravoro, nuo musų draugo. Na, ir pradėjome naikinti lygiai 12 val. nakties 15 d. Sausio, musų viešpaties metu ir jau apie 7 val. ryto, nekurių kojos atsisakė tarnauti, nes perdaug buvome nuvargę. Musų valdybai apžiurėjus bravorą, dar rasta keletas viedrų šviesos, nutarta nunešti į centralinį biurą ir išdalinti musų pritarėjams. Nutarimas tuojaus įvykdytas, ir į keletą minučių, musų apšvieta pasibaigė. Visas mašinas bravoro perduosim tautiškan muzėjun atminčiai musų ateinančios gentkartės, kad jie galėtų vartoti del savęs, jeigu įvyktų blaivybė Lietuvoje. Jei toliau taip smarkiai darbuosimės, naikinime mėnulio spindulių ir bravorus, tai į keletą mėnesių neliks nė vieno bravoro musų kolonijoj. Tą syk tik galės užviešpatauti ramybė ir santaika tarpe musų tautiečių bei organizacijų.

Taigi prie darbo, visi senberniai, o į pagelbą visi ženočiai — prie naikinimo bravorų, bei mėnulio spindulių; kitaip gręsia pavojus musų tautai pražuti tarpe jankių. Lai musų balsą išgirsta visi senberniai ir tie, kurie užsidarę klioštoriuose. Lai pasiliuosuoja keletą valandų ir pribuna mums į pagelbą. Taigi visi prie darbo, pirmyn!

Senbernių valdyba.
per raštininką — *Buizą.*

GREITI SKELBIMAI

Siuloma gera poilsio vieta raudonai nusistačiusiems draugams Vienatinė laisva vieta Lietuvoje, kur galima drąsiai triukšmauti, be baimės buti areštuotu. Voldemaro pagirta ir asmeniškai įgyventa. Kreipkitės: *Koncentracijos Liogeris. Varniai.*

Parsiduoda lotai krašte, kur niekad žiemos nėra. Tai antra Kalifornija. Lotai pilni gamtos turtų: vingių-vingiai nuodingų gyvačių, buriai skorpionų, man dagių tigrų, ir neišbrendamų pėlkių. Lotus apžiurėti galima tik iš eroplano. Kreipkitės: *K. Norkus, Brazilija.*

Pigiai parsiduoda. Smetonos paveikslas. Kreipties į Sandaros Centro Valdybą.

Iš namų dingo šuo. Gerai, kad ir dingo. Bet esu pačios verčiamas jo ieškoti per laikraščius. Kas radęs jį dristų atvesti — lai pirma pasirupina lotų ant kapų.

Paieškau draugės Maslojedienės. Kuometį ją paviliojau nuo kito, ji atėjo su trimis, ir mes prigyvenome tris; bet pabėgdama su kitu vyru, ji man paliko visus šešius. Prašau skriaudą atitaisyti! — *R. Trockinis, Sklepo gatvė*

Žmogus, likęs dabartiniu laiku be tėvynės, ieško partnerio pėsčiomis apeiti pasaulį. Atsišaukite pas: Juozą Gabrį, Karaliaučiuje.

Noriu parduoti savo pavardę, iš kurios Voldemaras net už 4,000 mylių pažįsta kas esu. Bargenas — Rabinavičius, New Yorke.

ŠVENTIEJI

Kartą popas atjojo pas vieną savo parapijonų ir tapo gerai priimtas. Iš pradžių buvo didžios vaišės, o paskui puota ligi vėlybai nakčiai. Kada popas atsisveikino ir sunkiomis kojomis išėjo laukan, pasijuto, kad jam bus sunku užsirangyti ant balno. Tada jisai sumetęs į trikampį, ėmė melstis: "Šventas Jurgi, Šventasis Elijau ir šventasis Mikolai, pagelbėkite man ant arklio užsisėsti!" Tada popas smarkiai pasispyrė, drykt ant arklio, plept! kitoje arklio pusėje, kaip blynas ant žemės į purvyną. Tada popas, biskutį užkeikė ir sušuko: "Jųs šventieji, nors aš visus tris pasišaukiau, bet kam jųs visi trys sykiu mane keliate?"

S. Žvangutis.

NEŽINO KAS DARYTI

Senmergė, stovėdama prieš jauną vaikiną, erzina:

— Tu manęs nepavytum! — ir pasileido bėgt. Vaikinas pavijo ir pagriebęs į glėbį laiko.

— Tu manęs neparistum! — Vaikinas parito. Mergina parista, tysodama juokiasi:

— Na ir nebežinai ką daugiau daryti!... *S. Žvangutis*

JONAS KANTAUTAS

"Vienybės" įgaliotinis Connecticut valstijoj, priima spaudos darbus, knygų užsakymus ir prenumeratą už "Vienybę"
58 Fourth St., Ansonia, Conn.

SVETAINĖS MUZIKALIŠKO NAMO BENDROVES IR GEDIMINO KLIUBO PHILADELPHIJOJ VALDYBA

Pirm. — IG. LIEPA, 2615 E. Westmoreland St.
Vice-Pirm. — KAZ. ARLAUSKAS, 2974 E. Almond St.
Prot. Sek. — J. IVANAUSKAS, 3585 Salmon St.
Fin. Sek. — D. BAIRUNAS, 3118 Belgrade St.
Iždin. — KL. STEPONAVIČIA, 3304 Richmond St.
Direktoriai:
ANT. TVARANAVIČIA, 3273 Tilton St.
D. ŠLIOGERIS, 3292 Miller St.
B. SARCEVIČIA, 3237 Salmon St.
M. VIŠNIAUSKAS, 2886 Cedar Street.
Svetainės Gaspadorius JUST. BALINSKAS, 2715-17 E. Allegheny Avenue.

UŽRAŠYKIT "VIENYBĘ" SAVO GIMINĖMS IR PAŽĮSTAMIEMS LIETUVOJE

Zonite
For pyorrhea
Išvengti užsikrėtimo dėsnų vartokite Zonite, naują galingą antiseptiką. Jis apsaugo ir nuo persišaldymo, kosulio ir kitų rimtų nosgerklės ligų.

Saugokitės Šalčio

Šaltis reiškia pavojų. Vien nuo pneumonijos kasmet miršta 150.00. Nesuskaitomos kitos bėdos kįla iš šalčių.

Sustabdyk šaltį pačioj pradžioj, greičiausiu ir veikliausiu budu. Imkit Hill's Cascara-Bromide-Quinine. Jis šaltį sustabdo į 24 val., o gripą į 3 dienas. Jį dabar milionai vartoja, nes per 25 metus nieks nerado geresnio budo išnaikinti šaltį.

Netikėkit menkesnėms gyduolėms kada galit gaut šitą. Visos aptiekos parduoda Hill's.

TEMYKIT KAD BUTŲ RAUDONA DĖŽUTĖ — HILL'S CASCARA BROMIDE QUININE — KAINA 30c. — SU PAVEIKSLU

DIDELĖ PERMAINA PO 10 METŲ PAS MACYS BROS. FURNITURE CO.

Namas Pertaisytas Moderniškiausiai; Furnišiai Vėliausios Mados, Tik ką iš Dirbtuvių. Stock'as Dvigubai Padidintas; Gvarancija iš Dirbtuvių Daugiau Užtikrinama; Patarnavimas Daug Tobulesnis Del Publikos. — Išmokėjimo Sąlygos Lengviausios

KURIEMS TIK KO REIKALINGA Į NAMUS KREIPKITĖS

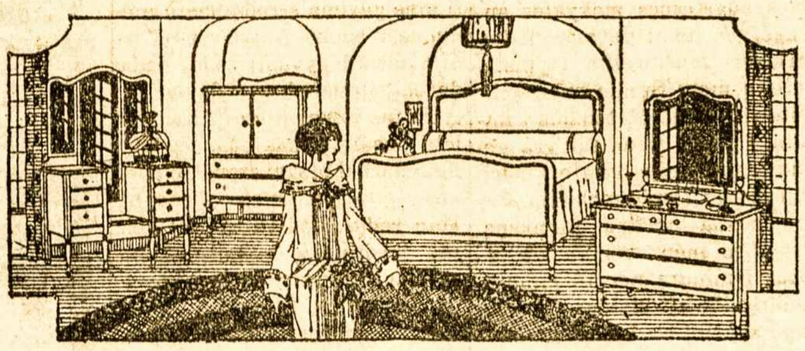

198-200 GRAND STREET BROOKLYN, N. Y.
TARPE DRIGGS IR BEDFORD AVENUES
Pristatom į visas New Yorko ir Brooklyno apylinkes Dykai ir Saugiai

MILIONO DOLARIŲ SALĖ

Puikiausi Brooklyne vieta Baliams, Vestuvėms, Vakarienėms, Vakarėliams, Prakalboms, Koncertams ir Banketams. — Gražus, moderniški kambariai susirinkimams.

Draugijos, pavieniai ir rengimo komisijos visados maloniai gaus pilnas informacijas pas —

MILLER'S GRAND ASSEMBLY
The $1,000,000 Ball Room
318 Grand Street
Cor. Havemeyer Street, Brooklyn, N. Y.
Tel. Stagg 7798

Tel. 2320 Greenpoint —:: ::— Telephone 7867 Main

G R A B O R I U S
JUOZAS GARŠVA

Mano firma gerai atlieka sekančius darbus: išbalsamuoja ir laidoja mirusius ant visokių kapinių. Pagrabus parnošia nuo paprasčiausių iki prakilniausių. Parsamdo karietas laidotuvėms, veselijoms, krikštynoms ir kitiems pasivažinėjimams.

Viršui minėtais reikalais kreipkitės pas mane, o būsit užganėdinti

231 Bedford Ave. OFISAI: *BROOKLYN, NEW YORK* *264 Front Street*

Telephone: Newtown 4464

A. VALANTIEJUS ir **J. BARTAŠIUS**
Graboriai — Balsamuotojai

4 Lexington Avenue,
arti Grand Av., Maspeth, L.I., N.Y.

Tel. Greenpoint 7831

LIAUKUS FOTOGRAFAS

Fotografavimas įvairių grupių ir pokilių: kaip vestuvių, banketų, vakarienių, nabašninkų, mokinių ir tt. yra mano specialybė.

Visus fotografijos darbus atlieku artistiškai ir prieinama kaina. Reikale nepamirškit adreso

214 Bedford Avenue
(tarpe N. 5th ir N. 6th gatvių)
Brooklyn, N. Y.

LIETUVIŠKA AKUŠERKA

Marijona Tamkienė

Prie palagų ant pareikalavimo dieną ar naktį, taipgi nedėldieniais. Darbą atlieka atsakančiai už prieinamą kainą.

7 STAGG STREET
Arti Union Av., Brooklyn.
Tel. Stagg 6731.

NAUJI LIET. REKORDAI

Kalėdiniai
1. Šventa Naktis *(J. Butėno)* ir Kai Jau Kristus Gema
2. Ei, Kalėdos! *(Vanagaičio)* Kalėdų Pasveikinimas *(Vanag.)* *Įdainavo Biežienė ir Černienė*

Justo Kudirkos
3. Džinguliukai, ir Dul Dul Dudelė

Moterų Duetai
4. Muzika-Muzika *(Vanagaičio)* Dainuok Sesele, Lepunėlė *Įdainavo Biežienė ir Černienė*
5. Oi, Berneli Vienturi *Įdainavo Grigaitienė ir Sodeika* Visur Tyla *(Sulginas)*

K. Sabonio
6. Pamylėjau Vakar, ir Varge, Varge
7. Daina Apleidžiant Tėvynę, ir Mažas Mano Stonas

Kaina po 75 centus
persiuntimas 50 centų.

Vienybės Rekordų Skyrius
193 Grand St., Brooklyn, N. Y.

20 NAUJŲ NAMŲ

Įsigyk namą viduryje Jamaicos miesto, kur dabar yra baigiama 20 vienos šeimynos namų ant Otto Place, 10 minutų nuo Jamaica Didžiosios Stoties, 10 minutų nuo Jamaica Elevatoriaus. Trolly Karai ir Busai ant vietos. Namai 6 kambarių, tailos kičinai ir maudynės, kanalizacija, šalygatviai. Viskas išmokėta. *Kitur nepirk nepamatęs musų namų!*

BATVINIS BROTHERS
10739 - 115th ST., RICHMOND HILL, L. I.
TELEFONAS: CLEVELAND 5654.

Važiuojant Jamaicos Elevatoriu, važiuokit iki Metropolitan Stoties; ten išlipus, eikit į pietus Ven Wick Ave. iki Otto Place. Arba atsišaukit pas mus augščiau paduotu antrašu.

ANTANAS TAČILAUSKAS
Savininkas
Lietuviškas Restoranas ir Susirink. Svetainė

Čia galite gauti tinkamus valgius, gerai pagamintus ir už prieinamą kainą. Taip pat pasirendavoti svetainę susirinkimams, vestuvėms bei kitokioms apeigoms.

999 GRAND STREET, BROOKLYN, N. Y.
Telefonas Stagg 3922)

PROTOKOLAS

Amerikos Lietuvių Tarybos Konferencijos, Įvykusios Sausio 15 d., 1927, Brooklyn, N. Y.

1. Amerikos Lietuvių Tarybos Konferenciją atidarė laikinai einantis pirmininko pareigas adv. F. J. Bagočius, 10 val. ryto, pabrėždamas trumpoj kalboj reikalą, kuriuo Konferencija yra sušaukta.

2. Tarybos atstovų konferencijoj dalyvavo:

F. J. Bagočius, N. Rastenis, D P. Pilka, V. F. Jankauskas, S. Michelsonas, J. O. Širvydas, J. V. Grinius, P. Grigaitis, J. M. Buchinskas, P. M. Balchikonis, K. Liutkus, V. Poška, Dr. M. J. Vinikas, Dr. G. J. Klimas, S. E. Vitaitis (įgaliotas vietoj C. P. Yurgeliuno).

3. Pasiulytas adv. Bagočiaus dienotvarkės programas didžiumos paremtas ir vienbalsiai priimtas.

4. J. O. Širvydo įnešimas paremtas ir vienbalsiai priimtas, kad Penkto Visuotino Amerikos Lietuvių Seimo Protokolo neskaityti, bet palikti ant stalo del informacijų.

5. F. J. Bagočius, laikinai ėjęs Tarybos pirmininko pareigas, davė raportą:

Paaiškėjo, jog Visuot. Seimo nusiųstas prezidentui Coolidge prašymas, kad valdžia teisingiau sutvarkytų lietuvių imigraciją, nepasiliko be pasekmių; lietuvių kvota tapo pakelta nuo 344 iki 494 asmenų metams.

Toliaus, iš buvusio tuomet Lietuvos premjero p. Šleževičiaus gauta paaiškinimas apie Amerikos lietuvių padėtį Lietuvoj. Šleževičiaus paaiškinimu, gryžtą iš Amerikos lietuviai gali tapti Lietuvos piliečiais iš pirmos dienos — išbuvimas 10 metų Lietuvoje nereikalingas.

Raportas: priimtas su gausiais plojimais.

6. Laikino Tarybos sekr. D. P. Pilkos raportas praneša:

a) Kad į Amerikos Lietuvių Tarybą įeina visos 5-tojo Seimo numatytos organizacijos.

b) Kad Amerikos Lietuvių Taryba turi 21 atstovą iš įvairių Amerikos Lietuvių kolonijų.

c) Kad Taryba randa vis didesnio pritarimo visuomenėj.

Raportas priimtas.

7. Laikinas iždininkas J. O. Širvydas davė raportą, kad Philadelphijoj laike Seimo sukelti pinigai už saldaines, $50.46, pagal Seimo atstovų pageidavimą padalinti ir nusiųsti sekančiai: Lietuvos Moterų Globos Komitetui Kaune $25.25; Vilniaus Našlaičių Šelpimo Komitetui per Dr. Alseiką, $25.23 ($24.00 Amerikos valiuta).

Raportas priimtas.

8. Pasiulyta apsvarstyti ir priimti Amerikos Lietuvių Tarybos Statutas, kurio projektą buvo paruošęs F. J. Bagočius, Projektas svarstyta ir priimta punktais.

Padaryta pertrauka vienai valandai.

Sesija Antra

1. Nutarta išrinkti rezoliucijų komisiją, kuri prirengs numatytais klausimais rezoliucijas. Į komisiją vienbalsiai aprinkti sekantįs atstovai: M. J. Vinikas, P. Grigaitis, ir S. E. Vitaitis.

2. Įnešimas paremta ir nutarta, kad butų išleista Amerikos Lietuvių Istorija arba Albumas, kaip 5-tas Visuotinas Seimas yra numatęs. Darbą atlikti Tarybos Konferencija paveda sekančiai Amerikos lietuvių veikėjų komisijai su S. E. Vitaičiu, "Tėvynės" redaktorium, kaipo pirmininku ir tvarkytojum, kuriam visa medžiaga bus priduodama. Komisija: F. J. Bagočius, V. Daukšys, J. V. Grinius, J. B. Strimaitis, S. E. Vitaitis, J. O. Širvydas, V. F. Jankauskas, ir J. Bagdžiunas.

Amerikos Lietuvių Tarybos Apšvietos Komisija užgirs knygos tinkamumą.

3. Jonas Makauskis pareiškė prašymą varde Lietuvos veikėjų, kad Amerikos lietuviai duotų visą istorinę medžiagą Lietuvos veikėjams, kaip tai senų dokumentų, laikraščių, knygų ir tt

4. P-nas Kundrotas patiekė skundą del lietuvių "rusifikacijos" Amerikoj. Skundas vienbalsiai priimta ir pavesta Imigracijos Komisijai.

5. Rezoliucijų Komisija pasiulė priimti sekančias rezoliucijas:

a) Protesto Rezoliucija del Lietuvos Smurto. Rezoliuciją skaitė M. J. Vinikas.

b) Amerikos Lietuvių Tarybos Tikslą ir Principų arba "Credo" Rezoliucija, skaitė P. Grigaitis.

c) Manifesto arba Atsišaukimo Rezoliucija, skaitė S. E. Vitaitis.

6. Žodžiu davė raportą Mindaugis Mikolainis iš Jaunuomenės Komiteto veikimo. Jaunuolių Komitetas planuoja turėti suvažiavimą.

7. Rinkimas Amerikos Lietuvių Tarybos Komisijų. Slaptu balsavimu penki daugiausia gavę balsų sudarys Pildomąją Komisiją, sekantįs pasidalys į įvairias kitas komisijas, kaip statutas nurodo.

8. Išrinkta sekančios komisijos:

AMERIKOS LIETUVIŲ TARYBA

Pildomoji Amerikos Lietuvių Tarybos Komisija: —

Prezidentas — F. J. Bagočius 255 Broadway, South Boston, Mass.

Sekretorius — D. P. Pilka, 373 Broadway, South Boston, Mass.

Iždininkas — J. V. Grinius, 3120 Richmond St., Philadelphia, Pa.

1 Vice-prez. — N. Rastenis, 700 W. Lombard St., Baltimore, Md.

2 Vice-prez. — V. F. Jankauskas, 650 Palisade Av., Jersey City, N. J.

Šelpimo Draugijų Komisija:

K. S. Karpavičius, 6820 Superior Av., Cleveland, Ohio.

M. J. Buchinskas, 176 Glenwood Av., Binghampton, N. Y.

C. P. Jurgeliunas, 677½ N. Main St., Brockton, Mass.

Apšvietos Komisija:

S. Michelson, 255 Broadway, So. Boston, Mass.

K. Baronas, 1739 S. Halsted St., Chicago, Ill.

D. P. Pilka, 373 Broadway, S. Boston, Mass.

Santykių su Lietuva Komisija:

Dr. M. J. Vinikas, 8618 — 102nd St., Richmond Hill, N. Y.

P. Grigaitis, 1739 S. Halsted St., Chicago, Ill.

F. J. Bagočius, 255 Broadway South Boston, Mass.

Moksleivių Komisija:

K. Baronas, 1739 S. Halsted St., Chicago, Ill.

K. Liutkus, 101 S. Fremont St., Baltimore, Md.

K. Augustinavičius, 1739 S. Halsted St., Chicago, Ill.

Ekonominė Komisija:

Dr. G. J. Klimas, 2538 E. Allegheny Av., Philadelphia, Pa.

J. O. Širvydas, 193 Grand St. Brooklyn, N. Y.

S. Kodis, 117 N. Dearborn St., Chicago, Ill.

Imigracijos Komisija:

V. F. Jankauskas, 650 Palisade Av., Jersey City, N. J.

S. Kodis, 117 N. Dearborn St. Chicago, Ill.

N. Rastenis, 700 W. Lombard St., Baltimore, Md.

Spaudos Komisija:

J. O. Širvydas, 193 Grand St., Brooklyn, N. Y.

S. Michelson, 255 Broadway, So. Boston, Mass.

P. Grigaitis, 1739 So. Halsted St., Chicago, Ill.

Jaunuomenės ir Sporto Komisija:

V. Širvydas, 193 Grand St., Brooklyn, N. Y.

D. P. Pilka, 373 Broadway, So. Boston, Mass.

N. Rastenis, 700 W. Lombard St., Baltimore, Md.

Labdarybės Komisija:

K. Liutkus, 101 S. Fremont St., Baltimore, Md.

P. M. Balchikonis, 177 Glenwood Av., Binghampton, N. Y.

M. Kasparaitis, 1420 Hove Av Racine, Wis.

9. Nutarta, kad sekanti Amerikos Lietuvių Tarybos konferencija įvyktų apie pabaigą rugpjūčio arba pradžią rugsėjo mėnesio, 1927 m.

Konferencijai vietą paskirs Pildomoji Komisija.

Konferencija užsidarė 10:30 val. vakare.

Amerikos Lietuvių Tarybos
Sekretorius *D. P. Pilka*

Į ir Iš
LIETUVOS
PER BREMENĄ
Didžiausiu ir greičiausiu Vokiečių laivu
COLUMBUS
arba kitais laivais šios linijos
PUIKUS TREČIOS CABIN - PAVIENI KAMBARIAI
NORTH GERMAN
LLOYD
32 Broadway New York

Susivienijimas Liet. Amerikoje

DIDŽIAUSIA LIETUVIŲ APDRAUDOS IR PAŠALPOS ORGANIZACIJA SUVIENYTOSE VALSTIJOSE, KURIOS TURTAS ARTI 1,000,000, narių 20,000

NUO SUSIORGANIZAVIMO IKI ŠIAM LAIKUI IŠMOKĖTA $400.000.00 POMIRTINIŲ, PAŠALPŲ IŠMOKĖTA $500,000.00.

SLA. kuopos, randasi visuose didesniuose miestuose. Nariai priimami nuo 18 iki 50 m. amžiaus. Visi nariai gauna laikraštį "Tėvynę" dovanai ir taipgi gauna SLA. išleistas knygas už pusę kainos.

POMIRTINIAI SKYRIAI — $150, 300, 600, ir 1000.
Pašalpos Skyriai — $6.00, $9.00 ir 12.00 į savaite.

Del platesnių informacijų kreipkitės šiuo adresu:

LITHUANIAN ALLIANCE OF AMERICA
307 W. 30-TH STREET, NEW YORK, N. Y.

KASMOČIUS ir TUBA

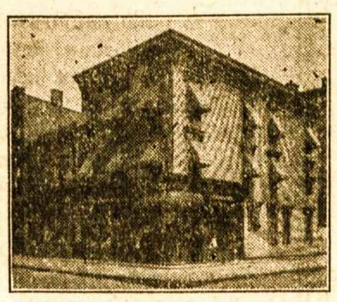

260 HUMBOLDT ST.
Brooklyn, N. Y.

Telefonas Stagg 2481

Užlaikome lietuviams užeigos vietą ir turime *Gražią, Ruiminga Svetainę* del įvairių *Mitingų ir Pokilių* (Lietuvių Kriaučių Kontraktoriai užlaiko savo ofisą musų svetainėje). Visuomet reikale kreipkitės pas: —

260 HUMBOLDT ST.
BROOKLYN, N. Y.

BALTIKO-AMERIKOS LINIJA
LIETUVON per KLAIPĖDA
TAI LOGIŠKAS KELIAS
—::—
Sekanti Išplaukimai:
Estonia — — — 1 d. Kovo
Lituania — — 26 d. Kovo
Estonia ..... Balandžio 16
—::—
Žiniom kreipkitės į Vietos Agentus ar į bendrovę:
B. A. L. 10 Bridge St., New York

HOLLAND AMERICA LINE
Tiesus trumpas kelias per Roterdamą, į ir iš visų dalių
LIETUVOS
Laivai kas savaitę
Nepriligstami patogumai
Mes prigelbstime gauti reikalingus dokumentus (affidavits). Musų žmonės sutvarko visas smulkmenas, ir keleiviams rupinamenasi nuo pradžios kelio iki pabaigos.
Kainos ir laivų tvarkraštis pasiunčiamas paprašius.
Rezarvavimui ir informacijų delei rašyk bile vietiniam agentui, arba.
HOLLAND AMERICA LINE
24 State Street, New York.

LIETUVON
PIGI KELIONĖ TEN IR ATGAL
Trečia klesa į Kauną ir atgal nuo $203.00 iki $215.00, žiurint kokiu laivu keliausit: iki Klaipėdos nuo $181.00 iki $186.
S. V. įstatymai pavelija jums atlankyt Lietuvą ir prabuti metus, o paskui grįžt į S. V. nepaisant kvotos. Musų dideli laivai milžinai, kaip MAJESTIC, didžiausias pasauly, OLYMPIC, HOMERIC, LAPLAND, BELGENLAND, PENNLAND (eks-Pittsburgh ir ARABIC
Siulo greitą Kelionę į
Cherbourg, Southampton, Antwerp.
Daug laivų išplaukia kas savaitę. Visi musų 3-čios klesos keleiviai gauna atskirus kambarius dviems, keturiems ar šešiems žmonėms. Patogumai, puikus maistas ir mandagumas.
Kreipkitės prie mųs vietinių agentų
arba
WHITE STAR LINE
RED STAR LINE
No. 1 Broadway, New York

SVEIKATA ir DUONA
Kodel Lietuviai yra sveikiausi ir stambiausi žmonės? — Delto, kad valgo tikrų miltų, "lietuvišką" duoną, kurioje, kaip mokslininkai išrado, yra pilna taip vadinamų vitaminų — būtinai reikalingų žmogaus sveikatai.
Geriausią Lietuvišką Duoną ir keksus, pyragaičius vestuvėms ir pokiliams, kepa
KEPTUVĖ "GARSAS"
W. Masiulevich ir A. Shrupski (savininkai)
209 BEDFORD AVENUE
Brooklyn, N. Y.
(Tel. Greenpoint 2876)
— Siunčiam ir į kitus Miestus —

Tel. Stagg 0783 *Notary Public*
Juozas Levandauckas
GRABORIUS
Patarnauju visiems be skirtumo, parsamdau automobilius kiekvienam reikale: vestuvėms, krikštynoms ir šiaip pasivažinėjimams. Kainos žemos.
Ateikite ir Persitikrinkite
107 Union Avenue, Brooklyn, N. Y.

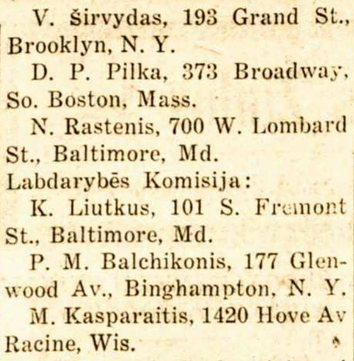

Musų Agentas *P. KALTAS*, šiomis dienomis pradės šių metų vajų "Vienybės" reikalais, rinkdamas prenumeratas, parduodamas knygas ir priimdamas spaudos darbus ir teikdamas visokias informacijas visuose reikaluose.

STRAIPSNIS 1

APRUPINIMAS MOTINOS

Gyvybė, sveikata ir sveikas kudikio išsivystymas priklauso daugumoje nuo sveikatos ir apsaugojimo motinos. Motina gali pažeisti kudikį kurį ji nešioja lygiai pirm devynių mėnesių prieš gimdymą kaip ir devyni mėnesiai po. Kudikio išgyvenimo proga priklauso nuo šeimynos uždarbių, tėvų sveikatos ir teisingo gyvenimo, apsaugojimo neščios motinos nuo persidirbimo, nedapenėjimo, ir rupesčių, nuo motinos gero prižiūrėjimo laike neštumo ir gimdymo, pasilsėjimo, palaikymo penėjimo iš krutų, supratlyvos motiniškos priežiuros namuose.

Daugiau pusė kudikių kurie miršta pirmame mete savo amžiaus, miršta iš priežasties sąlygų, kurios esti pas motinas. 1916 metais surašyme daugiau, kaip 70 nuošimčių Suvienytų Valstijų gyventojų, buvo daugiau kaip 75,000 mirčių [illegible] (jie sudarė 45.9 nuošimtį visų kudikių mirčių). Diduma šitų kudikių buvo tokie kurie gimė silpni delei ligų ar sužeidimų. Nekurie iš jų mirė del to, kad motinos nežinojo kaip apsaugoti savo krutų pieną arba nesuprato svarbos penėjimo krutimis. Šitie kudikiai buvo bereikalinga auka ignorancijai ir blogoms gyvenimo sąlygoms.

Motinos apsaugojimas negalimas išvengti. Aikvojimas gyvasčių prie gimdymo turi buti sustabdytas, nes kiekvienas naujagimis yra ne tik businti pilietis, bet tos pačios sąlygos, kurios numarina pusę mirštančių kudikių kasmetą, gadina sveikatai ir gyvybei tų, kurie išlieka gyvi. Ir reikia kreipti domę ne į tuos kurie jau mirė, bet į tuos, kurie gyvena.

Tomis motinoms, kurios turėdamos kudikius negali jų žindyti, stiprai rekomenduojamas Borden's Eagle Brand Pienas į bonkutę. Tai puikiausias pienas sumaišytas su geriausiu cukru. Borden's Eagle Brand tai maistas, kuris subudavoja stiprius kunelius. Ant jo kudikiai auga ir yra sveiki. Per 68 metus gydytojai rekomenduoja jį.

Skaitykit šiuos straipsnelius kiekvieną savaitę ir laikyk juos ateičiai.

JAU VĖL TURIME!
Poezijos ir Prozos Vadovėlį
Tikras draugas rašytojų, poetų, korespondentų, ir žurnalistų. Kaina $1.00
VIENYBĖ
193 Grand St., Brooklyn, N. Y.

AR JUSŲ KUDIKIS VERKIA

AR jis yra nervuotas ir neramus? Jei taip—tai gali buti, kad jo maistas jam nepatinka. Jei jus negalit maitinti savo krutinis kudikio ir jeigu jis neauga nuo jusų pieno, duok jam Borden's Eagle Brand Condensed Pieną—maistas kuris pasekmingai užaugino šimtus tukstančių kudikių. Lengva jį prirengti.

Jei jus prisiųsite mums šitą paskelbimą su jusų vardu ir adresu, arba prisiųsite mums atvirutę, mes pasiųsime jums, dykai, pamokinimą jusų kalboje kaip penėti jusų kudikį, taipgi vaikų knygutę ir kitokios įdomios literaturos. Parsiduoda visose valstinėse ir grosernėse.

THE BORDEN COMPANY
Borden Bldg.,
New York, N. Y.

GRAND OPERA LIETUVIŠKAI!

Vėl turim šiuos sąsiuvinius Arijų iš Operos
"FAUSTAS"
ir
"SEVILIJOS KIRPĖJAS"

Fausto
147. Mefistofelio Serenada "Tu, kuri dabar sapnuoji"
148. Margaritos "Deimantų Daina" — "Ach Juokai!"
149. Margaritos "Daina apie Tulės Karalių."
150. Fausto "Lyg burtai mane apžavėjo."
151. "Gėlių Arija" — "Flower Song."
152. Mefistofelio "Vien tik Auksas Valdo mus!"
153. Valentino Malda "Aš turiu apleisti jau."
KAINA — 35c.

Sevilijos Kirpėjo
154. Figaro Kavatina "La-la-la-lera."
KAINA — 50c.

VIENYBĖ
193 Grand Street *Brooklyn, N. Y.*

RESTAURANTAS
Gaminame Lietuviškus, Rusiškus, Vokiškus taipgi ir Angliškus valgius. Kuris nors sykį pribuna pas mus ant pietų, tas pasilieka visados musų kostumeriu, nes skaniausiai valgiai ir mandagiausias patarnavimas
POVILAS SAMULĖNAS
802 Washington Street, New York City, N. Y.

Štai Ką Žmonės Sako Apie Naujokų Cigarus

p. ANT. TACILAUSKAS, 999 Grand St. Brooklyne, geriausių valgių Restauracijos užlaikytojas, sako:, "Naujoke ir vėl prisiųsk 500 Cigarų, nes iš Litografijos spaustuvės mechanikai, po valgiui kitokių neima, o visada JOHN'S CIGARO reikalauja. Ketvirtas metas juos laikau, gerai patinka ir Amerikonams".

WHOLESALE CIGAR DEALER, Mr. J. BALSAVAGE, 51 Sheridan St. (Phone W. B. 6962-R.) Wilkes-Barre, Pa., taip rašo: "Your Cigars are very good; please send again of the Brands 1000 JOHN'S CIGARS hand made; 1000 Petro Naujoko, and 200 L. D. K. Vytauto 15c. for retail. Hurry up!"

PILIETIS L. ALEKSEJUS, 33 Hudson Ave., Brooklyn, savininkas švariausios Restauracijos toj dalyj miesto, kuris jau keliolika metų pardavinėja šiaip kalba: "PETRAI, pasiskubink atgabent 300 Cigarų, jie taip greit ir vėl išėjo. Edisono Power House darbininkai, vis JOHN'S CIGAR graibo".

Daugybės privatiškų žmonių ir biznierių Brooklyne ir kituose miestuose, taip kalba ir rašo apie JONO ir PETRO NAUJOKŲ CIGARUS!

Gerbiami Viengenčiai! ir kituose miestuose reikalaukit nuo savo miesto biznierių NAUJOKŲ CIGARŲ. Restauracijose, užeigose, pas barberius ir kituose štoruose mes pristatome visur per pačtą, daug ar mažai. — Visiems biznieriams, agentams ir privatiškiems žmonėms apmoka prisiuntimo lėšas. Rukysit ir džiaugsitės NAUJOKŲ CIGARAIS.

LIETUVIAI PAS LIETUVIUS! Rašant adresuokit:

NAUJOKŲ CIGAR SHOP
267 Division Ave., Brooklyn, N. Y.
VIETINIAMS žinotina: tarpe Marcy ir Rodney Sts.

DIDŽIAUSIA LIETUVIŲ APTIEKA

Kas yra žmogaus amžinas priešas — šaltis. Jis netik sunkiausias ligas įvaro, bet ir į grabą paguldo. Bet tie, kurie vartoja po plačią Ameriką pagarsėjusius URBAN'S COLD POWDERS (Miltelius nuo šalčio), jokių šalčių nebijo. Už 75 centus už baksą apsiginkluok nuo savo nuožmaus priešo!

URBO LAX TABS (25 centai už skrynutę) yra kai kanuolė prieš kitą amžiną žmogaus priešą—vidurių užkietėjimą—kuris žmogui pagamina daug rupesčių ir sunkių ligų.

Lietuviškų, Bulgariškų, Homeopatiškų ir kitokių vaistų tegalima gauti gerų pas —

F. URBONAS
151 METROPOLITAN AVE., BROOKLYN, N. Y.
Telephone Greenpoint 1411

Brooklyno ir Apylinkės Žinios

"Vienybės" Adresas: 193 Grand Street, Brooklyn, N. Y. Telefonas: Greenpoint 2427.

PASKUTINIS PAKVIETIMAS Į SHARKEY-ŽUKAUSKO PAGERBIMO VAKARIENĘ

Ateinantį Sekmadienį, vakare nuo 6:30, Hotel St. George (51 Clark St., Brooklyn, N. Y.) įvyksta viena iš gražiųjų Lietuvių pramogų, tai vakarienė priėmimui musų garbingo tautiečio kuris išgarsino Lietuvių vardą po visą Ameriką — tai kandidato į čampionus Jack Sharkey-Žukausko. Ar jau turi šiai istoriškai vakarienei tikietus?

Paskutinė užsisakymų diena - šis Antradienis.

Jeigu dar ne, tai pasiskubink įsigyti. Girdėtis, kad tikietai jau baigiasi ir daugeliui nusivėlavusių, reikės apgailauti, kad Vasario 13 d. negalės dalyvauti pasisvečiavime su visoje Amerikoje garsingu Lietuviu — Sharkey-Žukausku.

Tikietai parsiduoda iš anksto po $5.00. Reikia juos įsigyti iki Vasario 8 d. Parašykit čekius rengimo Komisijon ant vardo iž dininko A. Kandrato, ir pasiųskit antrašu sekretoriaus, R. Kručo, 499 Grand St. (Telefonu užsisakant: Stagg 3523).

GERBIAMIESIAMS "V—BĖ" ŠĖRININKAMS (-ĖMS)

Kovo 5 d. prisiartina musų metinės iškilmės. Kovo 5 d. įvyksta "Vienybės" Aštuntas Metinis Seimas, o Kovo 6 d. Poseiminė Vakarienė.

Šiuo tarpu jau visiems Gerbiamiesiams Šėrininkams (ėms) išsiuntinėta pakvietimai į "Vienybės" Seimą su pavadais (proxies). Tuo tarpu jau pradėjo gryžti atgal laiškai kai-kurių gerb. šėrininkų, delto, kad jie pereitą metą jau buvo permainę savo gyvenimo vietas, bet apie tai nepranešę "Vienybės" Administracijai, kad pakeistų jų antrašus Šėrininkų Knygose (jei kas ir buvo permainęs laikraščio antrašą, tai tas nebuvo užtektina, nes tą dalį ofise tvarko kiti darbininkai, kurie galėjo pamiršti permainyti Šėrininkų Knygose).

Todel, Gerbiamieji "Vienybės" Armijoš Kareiviai, kurie negausite laiškų su pakvietimais, rašykite Administracijon, pranešdami savo tikrą antrašą, kad butų galima dar sykį išsiuntinėti pakvietimus į Seimą.

Pasitikėdami to iš musų gerb. Šėrininkų, liekamės,

Su pagarba —

"Vienybės" Administracija

REDAKTORIUS DAR SERGA

Vytautas Širvydas, antrasis "Vienybės" Redaktorius, dar vis sunkiai serga. Jam truko vienoj pusėj kaklo liaukos, bet kitoj pusėj vėl sutino.

JAUNAS RUGIS ATSIŽYMĖJO POLICMANO NARSUMU

Musų smarkaus tautiečio, J. Rugio, smarkus ir sunus Jonas, kuris dabar yra policijos tarnyboje. Pereitą šeštadienį jis va žiavo automobiliu su savo broliu, tuotarpu kažkokis pabalda įsibriovė su savo karu į jų karą ties Grove St. ir Knickerbocker Av. Pašokęs Jonas pareikalavo pasiaiškinimo, bet tas norėjo pa bėgti. Tuomet Rugiukas šoko ant to pabaldos automobiliaus lentos, o tas jį nustumė, bet gerai įsikabinusį vilko apie 500 pėdų, pakol Rugiukas vėl gerai įsikibo į važiuotoją. Tada niekadėjas kirto Rugiui į burną, bet šis vistiek jį įsitvėrė, ir parodęs savo medalį, areštavo. Pasirodė tas esąs kokis ten italas, Medialle Taranto, kuris ir tapo uždarytas cypėn už užpuolimą.

Jaunas narsus policmanas, Jonas Rugis, kuris gyvena 1624 Norman Av., buvo nuvežtas į Bushwick ligoninę, kur tapo apžiurėtas ir rasta labai nubružintus kelius bevelkant italo automobiliu.

BROOKLYNIEČIAI PUIKIAI PAGERBĖ KRIAUČIUNĄ

Šį Sekmadienį įvykęs gerb. K. B. Kriaučiuno 20 metų scenos darbuotės paminėjimui vakarėlis, puikiai pavyko visais atžvilgiais, ir patsai jubiliatas gali jaustis, kad jį Brooklyno visuomenė myli.

Šiame vakarėly statyta nauja, p. Pr. Bajoro parašyta drama -- "Motina" nusisekė gana gražiai. Operetės artistai tikrai klasiškai suvaidino.

Dramos turinys imtas iš Amerikos Lietuvių gyvenimo, kaip lengvaširdė jauna Račienė apleidžia savo vyrą, pabėga su įnamiu Kaziu, ieškodama "laimės," bet paskui ji Kaziui atsibosta, jisai ją paspiria su koja, ir ji priversta buna gryžti pas savo vyrą. Bet ji gryžo ne del savo vyro, tik traukiama prie su nelio Juozuko. Drama gana griaudingai užsibaigia tuo, kad Račienė susitikusi su suneliu, gauna didelį moralį sutrenkimą, atsigula ant mirties patalo, kur gulėdama prisipažįsta vyrui, jog jo niekad nemylėjo. Ji miršta, kaip lygiai mirė ir jos sunelis, kuris, motinai apleidus, buvo ilgėsio ligos suėstas.

Mirdama Račienė prašosi vyrą dviejų dalykų: atleisti ir užmiršti. Čia gailinga scenos vieta, kurioje vyras sušunka: "Atleisti — taip, atleidžiu. Bet užmiršti — niekuomet! Mano gyvenimas amžinai sugriautas."

Račienės tai yra "Motinos" rolę puikiai sulošė Marė Teiberiutė, kuri parodė gana augšto talento. Račį vaidino pats jubiliatas — Kriaučiunas. Labai gerai vaidino. Geru vaidyla taipgi išėjo komikas Kručas, kuris vaidino senbernio rolę; ką vieni publiką virkdė, tai jis juokino. Dar pirmaeiliais vaidylomis pasirodė: A. Lapė, senbernis Kazys, ką suviliojo Račienę; Jonas Valentis ir Uršulė Bacevičienė jauna porelė, kurie iš meilės vedė ir šioje dramoje buvo lyg tai atsvara prieš nemeilėje vedusius Račius.

Kiti artistai buvo: Adelė Jonavičiutė, A. Vetaitė, M. Šteinys, A. Venslovaitė, F. Venys, R. Povilauskas. Jie irgi šion dra mon įdėjo gabaus scenos veikimo.

Užkulisinę vestuvių nematomą sceną vaidino Operetės Choras, o kaimo muzikantu buvo se niau Brooklyne garsus p. Sadauskas.

Pertraukose buvo koncertinė dalis, kurią pildė šie artistai: Aldona Kriaučiunaitė (jubiliato dukrelė) ir Olga Beržiečiutė skambino piano duetą; Marė Strumskienė sudainavo: "Mamyte mano" ir "Molio Uzbonas;" Aldona Kriaučiunaitė piano solo: M. Strumskienė ir Kazys Saurusaitis duetas: "Nak tis Svajonėms Papuošta" ir "Kaip tik aš Tave Pamačiau;" Olga Beržiečiutė piano solo; M. Česnavičiutė solo: "Kad ašei Kaimietė," "Vaigi Buvo Pas Mo čiutę," "Stasys" ir "Karvelėlis." Visiems pianu lydėjo A. Kriaučiunaitė.

Žmonių buvo į 600 suvirš, ir visi kalbėjo, kad senai taip gerai suvaidintą dramą yra Brooklyne matę.

Bravo Operetės artistams, kad savo draugą, p. Kriaučiuną, pagerbė! Taipgi garbė ir Brooklyno visuomenei, kad ji taip gausum atsilankymu parėmė tiek scenoje užsipelniusį veikėją.

Reikėtų "Motina" dar kelis sykius čia pakartoti, ir mes manom, kad vis publikos butų pilna. Tik kai-kurios veikalo dalys reikėtų pataisyti lengvesniam pritaikymui prie scenos.

NAUJŲ DAINŲ

Girdėtis, kad p. Ks. Strumskis neužilgo išleis naujų komp. A. Vanagaičio dainų. Tarpe jų bus visų senai laukiama "Naktis sva jonėms papuošta" (duetas). Graži chorui daina jau parsiduo da "Vakaro Ilgėsys." Žodžiai ir melodija labai suderinta "Mamyte," bus bene gražiausia kompozicija iš visų lietuviškų dainų. Teiraukitės "Vienybėj."

Dainai "Godelės," komp. A. Vanagaitis paruošė spaudai tekstą, kuris tinka mergaitėms dainuoti. Sekkite "Vienybę," neužilgi tilps.

LIETUVIŲ ČAMPIONAS PRANAS JUŠKA RISIS ŠĮ ANTRADIENĮ SU BIG HANS STEINKE

New Ridgewood Grove. Apart viršui pažymėtu ristiku dar risis Charley Hanson su Bill Demetral, Renato Gardini su Cutler ir Na Pendleton su Frank Finsky. Pranas Juška milžiniškas lietuvių ristikas risis su Hans Steinke kuris iki šiolai visus yra paguldęs ristikus, ir sutiko ristis su Juška viena valanda laiko.

Pranas Juška pereitą pirmadienį ritosi su Frank Malcewicz Armory ir jeigu nebutų Juškai patikusi nelaimė, but jo Malcenio, tai yra Vasario 8 d. vakare wicz neparitęs. Bet šio antradiebus ristynės labai žingeidžios kada susikibs du smarkųs milžinai, tai Juška ir Steinke. Visi mylėtojai sporto esti kviečiami atsilankyti šį antradienį į New Ridgewood Grove, Palmetto ir St. Nicholas Av., Brooklyn, N. Y. Bilėtai labai žemom kainom 75c., $1.00 ir $2.00. Tikietai jau parsiduoda, kad išvengus vakare kamšatienės, patartina tikietus užsisakyti telefonu Jefferson 1700.

SUDEGĖ VAITEKUNŲ MERGYTĖ GREAT NECKE

Vasario 6 d. Great Necke atsitiko nelaimė — užsidegė Vaitekuno namas, dešimtą valandą nakties ir sudegė 12 metų mergytė ir šuniukas, o dvi mergytės ir berniukas tapo išgelbėti kaimynų. Ugnies priežastis — užsidegė iš kamino.

— Čia važinėjo kun. Milukas iš Maspetho; atsivežęs rožančių nešiojosi po stubas ir leido ant loterijos, katras laimės $8 vertės rožančius.

"Vienybės" Skaitytojas.

SKAITYKIT IR PLATINKIT "VIENYBĘ"

PRAMOGŲ KALENDORIUS

Vasario 12 d. vakare, SLA. 332 kp. balius, Civic Teatro salėje, Liberty Av. ir kampas 114 th St., Richmond Hill.

Vasario 12 d. vakare, Šv. Pranciškaus Dr-jos iš Cliffside, didelis balius, N. Carrelle's salėje, Walker St., Cliftside, N. J.

Vasario 19 d. vakare, DLK Mindaugo Dr-jos Dideli Obuolių Šokiai, Columbia salėje. 736 — 3rd Av., So. Brooklyne.

Vasario 20 d. nuo 3 val. po pietų, apvaikščiojimas Lietuvos Nepriklausomybės 9-nių metų sukaktuvių, Transfiguration salėj, Hooper St. ir Marcy Av. Brooklyn, N. Y. Rengia ALTS. 1-ma kuopa.

Vasario 20 d. Maspetho Lietuvių Auditorijos B-vės balius National Hall, 91 Clinton Av., Maspethe.

Vasario 26 d. vakare, Yonkers Aušros Choro Maskaradų Balius, Hungarian salėje, 15 Warburton Av., Yonkers, N. Y.

Kovo 5 d. nuo 9 val. iš ryto "Vienybės" Bendrovės Aštuntas Metinis Seimas, "Vienybės" Svetainėje, 193 Grand St., Brooklyn, N. Y.

Kovo 6 d. "Vienybės" Bendrovės Poseiminių Iškilmių Vakarienė, paminėjimui 20 metų sukaktuvių, kaip "Vienybė Lietuvninkų" persikėlė iš Plymouth, Pa., į Brooklyn, N. Y., įvyks Knapp Mansion salėje.

Gegužės 24 d. "Vienybės" Didžioji Ekskursija Lietuvon, laivu "Estonia".

Birželio 26 d. "Vienybės" Bendrovės piknikas, Klasčiaus Parke, Maspethe.

Real Estate

Ridgewood Sekcijoj: — 4 augštų kampinis muro namas, 8 šeimynos, 2 krautuvės. Tinka bile kokiam bizniui. Labai geroj vietoj.

East New York: — 2 šeimynų namas, 11 kambarių, palei Pitkin Ave. stotį. Kaina prašo — $7,200. Cash $1,500 ar daugiau.

Ridgewood sekcijoj: — 3 šeimynų muro namas, 17 kambarių, visi šviesus, suvis palei stotį. Tik ka padavė ant pardavimo. Labai gerai užlaikytas, geros randos. Cash nemažiau $5,000.

WALTER SHABUNAS
193 Grand St., B'klyn, N. Y.

Telefonas: Stagg 9105

DR. A. PETRIKA
LIETUVIS DENTISTAS
X-Spindulių Diagnoza
221 SOUTH 4th STREET
BROOKLYN, N. Y.
Priešais "Bridge Plaza"
Valandos: 10—12 prieš piet
2—8 po piet.
Penktadieniais ir Sekmadieniais tik sulyg sutarties

TEL. STAGG 3523 NOTARY PUBLIC
RAPOLAS KRUCH'AS
FOTOGRAFAS
499 GRAND STR.
COR. UNION AVENUE BROOKLYN, N. Y.

Per dešimtį metų specialistas gydyme visokių kojinių ligų — sutinimų ir dieglių pirštuose, pėdoje, kulnyje, blauzdoje ir kelyje — pasekmingai pašalina įaugusias nagas, kornus, pritrynimus ir sustiprina krintančią pėdą.

LIETUVIS KOJŲ IR PEDŲ SPECIALISTAS
DR. JOHN J. GILLIN
Chiropodist-Podiatrist
203 Havemeyer St., Brooklyn, N. Y.
Valandos: 10-12 ir 2-8, šventtad. ir sekmd. 10-1.
Phone: Stagg 1985.
Panedėliais ofisas uždarytas.

Mano Hygieniški Milteliai tikrai paliuosuos nuo kojų nemalonaus kvapo, perštėjimo, niežtėjimo ir tt. Stiklas $1.00. — Skaudamiems kojų muskulams, nuvargusioms kojoms ir tt vartokite Dr. Gillin's Pedic Remedy — greitai pagelbės. Bonka $1.00. Užsakymus ir pinigus siųskite mano ofiso adresu.

PRANEŠIMAS

Šiuomi pranešu visiems savo draugams ir pažįstamiems, lygiai ir visuomenei, kad aš atidariau

Restaurantą ir "Self Service Lunch Room"

pagal naujausią madą, kurioj galima gauti visokios rųšies maistą, kaip lietuvišką, taip ir amerikonišką. Aš manau, kad kiekvienas sutiks su manim, kad šviežias ir sanitariškas maistas tai žmogaus sveikata. O sveikata yra turtas, tad aš užtikrinu kiekvieną, kuris atsilankys pas mane, taps pilnai tuomi aprupintas. Tad kviečiu kiekvieną atsilankyti.

YALE RESTAURANT
540 GRAND STREET, BROOKLYN, N. Y.
Tarpe Union Ave. ir Lorimer St.
Savininkas WALTER AMBOTAS

GAUNAMOS "VIENYBĖS" KNYGYNE

Maistas ir Valgių Gaminimas Dr. J. Kvedero. Mokykloms ir šeimininkėms vadovėlis ir pamokymai kaip gaminti sveikus ir skanius valgius sveikiems, vaikams ir ligoniams. Kaina ***$1.50***

IŠSIRENDAVOJA

Išsirendavoja 5 kambariai su visais įrengimais išskiriant "steam heat" visi kambariai šviesus, graži apylinkė. Privažiavimas iš visur labai parankus. Namas randasi 120 Highland Place East New Yorke. Del platesnių informacijų telefonuokit *Greenpoint 2334. A. Tautkus* (19)

PARSIDUODA

Parsiduoda labai pigiai padėvėti sekanti rakandai: 4 krėslai, 1 sofa, ir staliukas. Atsišaukit po No.: 30 Powers St., Brooklyn, N. Y.

Parsiduoda per daugelį metų išdirbta Grosernė ir Delicetessen krautuvė. Biznis daromas didelis. Pardavimo priežastį sužinosite ant vietos. Atsišaukit 235 Leonard St. Brooklyn, N. Y.

Parsiduoda labai pigiai Pool Ruimis -- Su 4-riais stalais ir visais kitais įtaisymais. Visi reikmenys yra geram stovy. Malonėkite atsišaukti bile vakarą po 5:30 po šiuo antrašu: *618 Grand St., Brooklyn, N. Y. Phone Stagg 4059.* (17

Parsiduoda Restoranas. Biznis išdirbtas nuo daugelio metų ir daromas didelis. Lietuviais apgyventoje vietoje. Pardavimo priežastį sužinosit ant vietos. *673 Driggs Ave. Brooklyn, N. Y.* (0)

Tel. Greenpoint 4428

Dr. John Waluk

Valandos:
nuo 8 iki 10 iš ryto
nuo 1 iki 3 po pietų
nuo 6 iki 8 vakare
Nedėliomis pagal susitarimą

161 North 6th Street
Brooklyn, N. Y.

Tel. Mansfield 9319

Dr. Ed. W. Zukauskas
1114 Foster Av.
Brooklyn, N. Y.

Valandos:
1—2 P. M.
6—8 P. M.
Nedėliom pagal sutartį

Kaip privažiuoti: Franklin Av. karu persimainyt ant Park Circle ant Smith St. karo. Važiuojant Brighton Beach Linija išsėskit ant Newkirk Avenue

Tel, 595 Greenpoint.

DAKTARAS

J. S. Misevičius

Office Hours:
8-10 A. M.
12-2 P. M.
6-8 P. M.

270 Berry St., B'klyn.

PARSIDUODA PIGIAI
SALIUNAS

Kartu su visais rakandais (fornišiais) ir su visomis intaisoms. Biznis daromas geras, vieta apgyventa lietuviais ir lenkais ir labai graži. Savininkas turi du bizniu ir nuo pirmos balandžio važiuoja ant farmos. Daugiaus informacijų galit gauti per laišką arba asabiškai pas savininką kas dieną bunu namie.

FRANK SHUPENAS
274 Hazel Street
WILKES BARRE, PA.
Tel. Bell Phone 7198 J
(25)

MERGINOS!
Patapkite Slaugėms

Nauja klesa susidaro Vasario 15, 1927 m. Priimama merginos ne jaunesnės 17 ir pusės metų ir turinčios bent vieno meto High School mokslo, ar tam lygaus. Besimokinant duodama atlyginimas. Visas informacijas galima gauti nuo —

SUPT. OF NURSES
Bushwick Hospital
Brooklyn, N. Y.

— Petrai, kur taip skubi niesi?

— Einu pas Juozą Abazorių.

— Kas tenai naujo yra?

— Tai yra geriausi lietuviška užeiga del visų lietuvių. Jis užlaiko geriausius valgius, saldžius ir karčius gėrimus, kvepiančius cigarus. Tai einam abu kartu.

— Koks jo adresas?

93 WYTHE AVE., Brooklyn, N. Y. Tel. 4520 Greenpoint

Tel. Stagg 4409.

A. RADZEVIČIUS
GRABORIUS
(Undertaker)

416 Metropolitan Avenue
netoli Marcy Av., Brooklyn, N. Y.
Parsamdau Dailius Automobilius vestuvėms, krikštynoms ir kitokiems pokiliams

ROJAUS
GROŽYBĖS LAŠAI
(Paradise Beautifying Drops)

Žmogaus Gražumas Priklauso nuo ROJAUS GROŽYBĖS LAŠŲ. Kadangi gamta nevisiem tą dovaną suteikia, taigi vartok *ROJAUS GROŽYBĖS LAŠUS*, o busi *GRAŽUS. ROJAUS GROŽYBĖS LAŠAI* padaro veidą meilų širdžiai ir malonų akiai. *ROJAUS GROŽYBĖS LAŠAI* yra visai nauja sudėtis, kuri iki šiol publikai nebuvo žinoma. *ROJAUS GROŽYBĖS LAŠUS* vartoja visi kaip *MOTERYS* taip ir *VYRAI. ROJAUS GROŽYBĖS LAŠAI* netik kad nekenkia veidui ilgesniam vartojimui, bet dar gražesnę išžiurą suteikia. *ROJAUS GROŽYBĖS LAŠAI taipgi kiekvienam prieinami* kadangi bonkutė tik *VIENAS DOLARIS. ROJAUS GROŽYBĖS LAŠAI* nėra jokis muilas, pauderis, maliava bei dažai, kurie naikina žmogaus gražumą. *ROJAUS GROŽYBĖS LAŠAI* suteikia tikrą *GAMTIŠKĄ GRAŽUMĄ, MALONIĄ IŠVAIZDĄ* ir *SKAISTŲ VEIDĄ.* Taigi *KAD BUTUM GRAŽUS* ir visų mylimas įdėk tik *Vieną Dolarį* į paprastą laišką podraug ir savo gyvenamos vietos antrašą užrašydamas aiškiai, o mes aplaikę nuo jųs *Orderį* tuojus pasiųsime vieną bonkutę *ROJAUS GROŽYBĖS LAŠŲ.* Siųsdami pinigus su savo adresu, užrašykit

J. J. STROSSELL
Distributor
122 South 1st Street Brooklyn, N. Y.

ORDER BLANK

Aš žemiaus pasirašęs pasiunčiu jums VIENĄ DOLARĮ už kurį malonėsite man prisiųsti vieną bonkutę ROJAUS GROŽYBĖS LAŠŲ su visais nurodymai skaip vartoti:
Vardas _____
No. _____ *Str. or Ave.*
Miestas _____ *State* _____

Geriausias Lietuviškas
LORIMER RESTORANAS
Savininkės: J. Marčiukienė ir A. Lukauskienė
Čia gaunama sveiki, gerai pagaminti, lietuviški ir amerikoniški valgiai. Musų kostumeriai yra visados pilnai užganėdinti.
417 LORIMER STREET BROOKLYN, N. Y.

MECCA AUDITORIUM
55th Streeet, tarpe 6th ir 7th Avenue, New York City
Trečiadieny, Ketvirtadieny ir Penktadieny
VASARIO 9--10 IR 11-TĄ 8:30 VAK.
Universaliai Artistai, Inc. Stato
Veikale — "SEVILLĖS KIRPĖJAS"
JOSEPH BOBROVICH
LIETUVIS TENORAS
FEODOR CHALIAPIN
įimant ir Elvira de Hidalgo
Išimtinai Žymųs Artistai — Choras — Pilna Simfonijos Orkestra
Visas Vaidinys po asmeniška priežiura — P-no Šaliapino
Pirmas New Yorke Pasirodymas Šaliapino šioje rolėje bėgy 18 metų
Prieinamos kainos $1 iki $5.00 (pridėt taksos) — Dabar parsiduoda bilietai
BOX OFISE IR PAS UNIVERSAL ARTISTS, INC.
Kambarys 1456 1440 Broadway, N. Y.
(Baldwin Pianas)

Phone Juniper 7378.

M. BELIAUSKAS
BALLAS CO.
Laisniuotas Graborius
Parsamdom automobilius vestuvėms, krikštynoms ir šiaip pasivažinėjimams.
61-52 Grand Street
Maspeth, N. Y.

Nac. spaudos archyvo saugykla