"Vienybė" Yra
SENIAUSIAS AMERIKOS
LIETUVIŲ LAIKRAŠTIS
Visi "Vienybę" Myli.

VIENYBĖ

LITHUANIAN TRI-WEEKLY

"Vienybės" Kaina
AMERIKOJE - - $4.00
LIETUVOJE - - $5.00
Pavienis Numeris 4c.

NO. 23 | Antradienis, VASARIO (FEB.) 22 d., 1927, Brooklyn, N. Y. | METAI XLI

(Telephone: 2427 Greenpoint) | Entered As Second Class Matter October 23, 1907. At The Post Office at Brooklyn, N. Y., Under the Act of March 3rd, 1879 | (Telephone: 2427 Greenpoint)

NAUJAUSI TELEGRAMAI

So. Boston. Atvyko liaudininkų partijos seimo atstovas Radys. Priežastis jo atsilankymo pas amerikiečius dar nežinomas.

Chicago. Čia gauta telegramas, kad Dr. Basanavičius mirė plaučių uždegimu, išsirgęs 8 dienas. Čikagiečiai rengia didelį paminėjimo mitingą.

Kaunas. Ruošiama yra bila 70 areštuotų komunistų.

Corinto. Į šį Nikaragua miestą atvyko 600 Amerikos "marinų" palaikyti tvarką.

Albany, N. Y. Dr. Nicoll paskelbė, kad mirtys nuo alkoholizmo Amerikoje padidėję tris syk po 1920 metų.

Stockholm. Belgija ir Švedija padarė sutartį, kad niekad, jokiais klausimais, neis į karą.

Bayville, L. I. Jurų audra sudaužė butlegerių laivą netoli šio miestuko pakraščių. Gyventojai šoko gelbėti šmugelninkus, o išgelbėję juos, lindo į šturmuluojančias bangas ir graibė degtinės bačkutes. Buvo atvykę net du trokai.

Long Beach, L. I. Jurų audra, sukėlusi dideles bangas, nukėlė nuo fundamento 14 namukų ir nunešė juos į mares. Vanduo pagadino ir elektrą.

Ryga. Pasikalbėjime su latvių laikraščiu "Latvis" pulk. Glovackis pareiškęs, kad taktiką perversmui jis ir jo bendrai pasiskolinę nuo komunistų. Jie veikę buriais po 5-10 asmenų.

Hankow. Kantono užsienio reikalų ministeris Chen pasirašė sutartį su anglų pasiuntiniu, kuri sureguliuoja anglų koncesijas Hankowe ir kituose miestuose, apart Shangai.

Paris. Keletas suskaldytų galvų yra pasekmės mušio tarp monarkistų ir socialistų. Monarkistai bandė išardyti socialistų prakalbas ir gavo į kailį. Boulogne mieste susimušė pardavėjai monarkistų laikraščių su pardavėjais komunistinių.

Paris. Sakoma, kad Francija pasiulys Amerikai šįmet 30 milionų dolarių, kaipo dalį atlyginimo už skolas. Tai butų pirmas Francijos mokėjimas.

Berlin. Susekta suokalbis keleto eks-oficierų kaizerio armijos, kurie norėjo šmugeliuoti narkotiką kokainą į Franciją.

New York. Victor kompanija išrado naują automatišką viktrolą, kuri galės grajti visą valandą be perstojos ir galės perleisti automatiškai dvyliką rekordų.

AGITATORIAMS GALVAS KAPOJANT, BANDOMA SUDRAUSTI STREIKAS SHANGHAI MIESTE

LIETUVOS VYRIAUSYBĖ NUĖMĖ UŽDRAUDIMĄ NUO "VIENYBĖS" IR JI EIS LIETUVON

Smarki Audra Nuo Atlantiko Pridarė Nuostolių Pakraščiams.

SHANGHAI, Vasario 20 d. — Kinų gubernatorius nukapojęs galvas 20 streiko kurstytojų bando tomis priemonėmis sudrausti streiko plitimą, nes jo tikslas yra pagelbėti Kantono armijai užimti miestą. Del Shanghai miesto eina didelės varžytinės, nes jis skaitomas Kinijos "Paryžium," ir jame yra daug turtų. Streikierių jau yra apie 80,000. Sustabdyta paštas, gatvekariai, vietomis elektra ir vanduo. Minios kinų apmėtė akmenais anglų kareivius, ginančius anglų koncesiją, arba koloniją. Kantono spėkos tik 28 mylios nuo Shanghai. Jos veikia propoganda netik ginklu. Kadangi propoganda tautiška, tai daugelis kinų jai pasiduoda.

KAUNAS, Vasario 19 d. (Kabelis Lietuvos Generalin Konsulatan New Yorke). — Atsakymui į Generalio Konsulo paklausimą del uždraudimo įleisti "Vienybę" Lietuvon iki Kovo 15 d., Vyriausybė paaiškina, jogei ši drausmė nuo "Vienybės" yra nuimta.

("Vienybės" Redakcija ir Administracija, vos parėjus žinioms iš Lietuvos, kad "Vienybė" tapo uždrausta įleisti Lietuvon iki Kovo 15 d., kreipėsi į Lietuvos Generalį Konsulą, p. Henry Rabinavičių New Yorke, su prašymu užklausti Lietuvos Vyriausybės, ar tiesa, kad toki drausmė buvo išleista, ir jeigu tiesa, tai yra prašoma šitą drausmą nuimti. Gen. Konsulas kabeliu užklausė ir šį šeštadienį sulaukta iš Kauno atsakymas, kaip viršuj pasakyta).

NEW YORK, Vasario 20 d. — Smarkus vėjas ir audra nuo Atlantiko užvarė jurų bangas ant daugelio vietų pakrantėmis ir vanduo pridarė milionus nuostolių, nugriaudamas pamarių hotelius, namus, ir užliedamas sklepus. Nuplauta į jurą daug laivelių.

Pagerinimas Prie Telefonų

Washington. Iš Amerikos konsulo Švedijoj gauta pranešimas apie išradimą dvejų inžinierių, kuris užrekorduoja kalbą šaukėjo telefonu, jei to žmogaus, kuris šaukiamas, nėra namie. Žmogus, išeidamas, sujungia savo telefoną su išrastu aparatu. Kada kas jį pašaukia, tai du skambučiai pareiškia šaukėjui, kad šaukiamojo nėra namie. Tada jis pasako, ko jis norėjo ir jo žodžiai išsimyga ant tamtikro popiero ir žmogus gryžęs namo, gali žinoti kas jį šaukė ir ko norėjo. Išradėjai sako, kad jų aparatas galįs surašyti keletą šaukimų.

Badaujantis Darbininkas Iššudo Šeimyną

Utica, N. Y. Bedarbis Taylor nenorėdamas matyti kaip jo moteris ir penki vaikai badauja, iššudė juos, o paskui sau gerklę perpjovė skustuvu.

Pottsville, Pa. Gana žymus skaičius kasyklų užsidarė trimis dienomis, kad davus progos atsikratyti prikastų anglių.

Ashland, Pa. 36,000 darbininkų Philadelphia ir Reading kompanijos kasyklų neturės darbo per tris dienas, nes kompanija tam laikui uždarė kasyklas. Per aštuonias savaites minėta kompanija laikydavo kasyklas uždaras šeštadieniais ir pirmadieniais.

Skundas Prieš "Draugą"

Chicago. Kunigas Geniotis užvedė skundą prieš dienraštį "Draugą" ir reikalauja $50,000.

Bandė Pavogti 10 Metų Mergaitę

Philadelphia. Du nežinomi, bet gražiai apsirėdę vyrukai, kurių policija ieško, bandė pavogti ir automobiliu nusivežti 10 metų dukterį Niemanienės, nuo Duval St. iš Germantown, bet motinos riksmai privertė vyrukus bėgti.

243 Vyrai Žiopsojo į Plikas Moteris

Woodhaven, N. Y. Policija areštavo 243 vyrus ir dvi moteris Moose klube, kur susirinkę vyrai žiurėjo kaip moterys pusplikės šoko. Patrulvežimai buvo gana užimti per penkias valandas kol nuvežė visus areštantus į stotį. Mat į vieną vežimą sutelpa tik dešimtis ypatų.

Rusijos Aliejaus Gamyba Auga

New York. Kasyklų inžinierių draugijai buvo pranešta, kad Rusija gali buti išstums Meksiką iš antros vietos aliejaus gaminime ir pati tą vietą užims. Pirmą vietą užima Amerika. Pereitais metais pasauly tapo pagaminta bilionas 96 milionai bačkų aliejaus. Amerika pagamina 71 nuošimtį.

Amerikos Žmonių Pajamos Smarkiai Padidėjo, Palyginus su 1921 Metais. Praeitais Metais Amerikonai Uždirbę Veik 90 Bilioinų Dolarių

New York. Nacionalis biuras ekonomiškų tyrinėjimų paskelbė, kad Amerikos gyventojų pajamos ir uždarbiai 1926 metais pasiekė sumą 89 bilionų, 682 milionų dolarių. Tai yra milžiniškas paaugimas palyginus su 1921 metais, kada pajamos buvę tik 62 bilionu dolarių. Išdalinus 1926 sumą lygiai visiems Amerikos gyventojams, priskaitant vaikus ir senukus, kiekvienas gautų po 770 dolarių. Tais metais už algą dirbo 44 milionai 600 tukstančių žmonių, vyrų ir moterų. Į tą skaičių įskaityta ir darbdaviai, bet nepriskaityta šeimininkės. Vidutiniškai imant, kiekvienas iš tų darbininkų per metus uždirbęs po $2,000.

15 Asmenų Amerikoje Apdrausti po 4 Milionus

New York. Amerikoje yra 15 asmenų, kurių gyvybės apdraustos po 4 milionus dolarių, ar daugiau, o 200 yra apsidraudę po milioną dolarių. Brangiausi gyvybė yra Rodmano Wanamaker, savininko didelių department krautuvių. Jis apsidraudęs į 7 milionus ir pusę. Krutamų paveikslų biznierius, William Fox, apsidraudęs už šešius milionus. Amerikos ir Kanados žmonės yra apsidraudę šiuo laiku savo gyvybes į 80 bilionų dolarių.

23 Komunistai Gauna Vilko Bilietus

New York. Darbo Federacijos prezidentui prašant 23 komunistų delegatai, atstovaujanti kailiadirbių ir klokmeikerių unijų lokalus, tapo išmesti iš Central Trades and Labor Tarybos. Tapo įrodyta, kad minėti delegatai rupinasi savo partijos reikalais, o ne darbininkų.

Vėl Du Studentai Nusižudė

New York. Dvejų studentų saužudybė pakėlė skaičių sau gyvybę atėmusių studentų Amerikoje per du mėnesiu į 14. Elizabethe netoli savo namų bažnyčioj buvo rasta kunas studento Kesslerio, kuris, matyti, nusinuodijo. Kas vertė jį tą daryti, nėra žinoma. Spėjama, baimė pasilikti užpakaly moksle.

Elmira kolegijoje mieste Elmira, N. Y. nusinuodijo mergina studentė p-lė Stewart. Jai gręsė išvijimas iš mokyklos už tai, kad be pavelijimo buvo nuvykusi į studentų balių kitame mieste.

Angliakasiai Gal Nesusitaikys Su Bosais

Miami, Fla. Ketvirta diena derybų tarp savininkų minkštų anglių kasyklų ir unijos atstovų neprivedė prie susitarimo. Darbo atstovai tvirtai stovi už senas algas, o savininkai nori jas kaikur nukapoti.

Katalikų Redaktorius Virto Metodistų Kunigu

Montello, Mass. Buvęs katalikų laikraščio "Darb." redaktorius Gudas įsteigė čia lietuvių metodistų parapiją ir pats tapo kunigu.

Komunistas Žaldokas Areštuotas Už Kurstymą Prieš Valdžią

Pittsburgh, Pa. Čionai lankėsi su prakalbomis komunistas M. Žaldokas iš Chicagos, kuris Vasario 22 d. kalbėjo Pittsburghe. Po kalbos jis buvo areštuotas Wilmerdinge ir statytas prieš East McKeesport teisėją J. Small, įkaltinamas kurstyme įkaltinamas kurstyme prieš valdžią. Wilmerdingo policija Žaldoką iškrėtė ir rado pas jį kurstančios literaturos.

Žaldokas padėtas po $10,000 užstato.

Kumštininkai Laukia Sharkey Muštynių

New York. Visi tolimesni planai sunkiojo svorio kumštininkų tarpe pakibo ore, iki nebus žinomos išdavos Sharkey kumštynių su McTigue kovo 3. Po tų kumštynių bus daroma planai sudaryti kumštynes tarpe Maloney ir laimėtoju. Iki birželio 15 Rickard jau turi parupinti priešininką čampionui Tunney.

Nori iš Merginos $19,770

Cleveland. Juozas Davis nori gauti iš p-lės Keast $19,770 už "sudarkymą jo širdies," kada ji nutarė ištekėti už kito vyro.

Bedarbės Plėtimasi

Washington. Valdžios darbo biuras raportuoja, kad aštuonio se Amerikos valstijose sausio mėnesy darbai sumažėję. Tarp tų yra New Yorkas, New Jersey, Pennsylvania, Illinois ir Ohio.

Lenkų Finansai

Varšava. Lenkai skelbia, kad valstybė turėjusi dvylikos milionų zlotų perteklių pabaigoje gruodžio mėnesio. Pajamų buta 235 milionus zlotų, o išlaidų padaryta 223 milionai. Per 1926 metus lenkai daugiau išvežė prekių negu pirko už 79 milionus dolarių.

Pražuvo 8 Sargai Su Laivu

Provincetown, Mass. Aštuoni taip vadinami "coast guards" pražuvo juroje, kada jų patrulinis laivas, 75 pėdų ilgio, po 12 valandų grumimosi su bangomis, tapo sudaužytas. Smarkios bangos neprileido žmonių išgelbėti nei iš sausžemio, nei nuo jurų.

Maskva. Norėdami prisigerinti Turkestano musulmonams, rusai duoda pinigų ištaisymui jų bažnyčių ir šelpia seminarijas, kur mokosi jų kunigai.

Albany, N. Y. Šiose apylinkėse su sniego audra atėjo ir šaltis, pasiekęs 10 laipsnių žemiau zero.

Paris. Amerikonai pradėjo daryti žingsnių pratęsti bevielio telefono susinešimus iki Paryžiaus, o vėliau į Berliną, Skandinaviją, Vienną ir Milaną.

Žinios iš Lietuvos

GRĄSINA LIETUVIŲ KUNIGAMS

Del pasirodžiusių lietuvių spaudoje žinių apie Vilniaus arkivyskupo Jalbžikovskio darbus, nukreiptus prieš lietuvių ir gudų dvasininkus, okupantų valdžia vietose griežtai įspėjo lietuvių kunigus, matyt manydama, kad žinios del arkivyskupo darbelių iš jų kilusios.

PIETŲ SLAVIJA UŽMEZGIA RYŠIUS SU LIETUVA

Pietųslavijos vyriausybė, ilgai žiurėjusi į Pabaltijos valstybes neigiamai, pagaliaus nutarė su jomis užmegsti diplomatinių ryšių. Pietųslavijos atstovas Vokietijoj eisiąs atstovo pareigas ir Lietuvai.

VILNIUJE PADIRBINĖJO LITUS

Vilniuj susektas kažkoks lenkas Skaržinski, savo bute, Trakų gatvėje, įrengęs ištisą dirbtuvę litams dirbti. Jis buvo spėjęs išplatinti mieste nemaža padirbtų litų. Apygardos teismas vis delto nubaudė pinigdarbį kalėti tris mėnesius.

DRAUSTOS MEILĖS VAISIAI

Šiaulėnai, Šiaulių aps. ("Vbės" kor.) — Prieš Kalėdas Žanciačių kaime vyras B. su merga V. savo vaiką vos gimusį, nusmaugė ir ten pat į šulinį įkišo; bet ylos maiše nepaslėpsi; sužinojo policija, padarius tardymą,, abu kaltais prisipažino ir parodė auką šulny. Po tardymų abu buvo areštuoti apie savaitę laiko; dabar vėl liuosi iki teismo.

21-1-22 Liepiškių kaime A. Liulis nudurė peiliu ir pakorė už pečiaus tarnaitę D. Žmogžudis tuojaus areštuotas.

Dalykas toks buvo. A. Liulis gyveno ant čielo ukio, nevedęs (jo du broliai Amerikoj) ir turėdamas samdytą tarnaitę su ja ja gyveno, pakol "pritaisė." Norėdamas kitą vesti, ir kad toji nekibtų, kur gali but bėda ir gėda, sumanė ją paaukoti Dievui ant garbės. *St.*

Miesto valdyboj nuo vasario 3 d. bus dirbama ir popiet, butent, nuo 8 iki 2 val. ir nuo 5 iki 7 val. vak.

VIDAUS REIKALŲ MINISTERIJA KEIČIA ETATUS

Vidaus reikalų ministerija paruošė savo etatų pakeitimo projektą. Projekte nustatomi tikybinių įstaigų etatai.

GRIPAS LIETUVOJ

Lietuvoj gripo pavojus vis dar tebegręsia. Lengvojo tipo gripu dažniausiai perserga be gydytojo žinios. Bet iš surinktų davinių paaiškėjo, kad 1925 m. gripu sirgusių užregistruota 2,792 ligoniai, kurių 7 mirė, o 1926 m. — 4,694 ligoniai, kurių 8 mirė.

Nuo š. m. sausio mėn. susirgusių gripu skaičius didėja. Taip pav. nuo sausio 15 iki 21 įregistruota sergančių gripu: Ukmergėje 95, Raseiniuose 11, Panevėžy 4, Telšiuose 7 ir tt.

PAPA PRITARIA LENKŲ ŽYGIAMS VILNIUJE

Vilnius. Rytų agenturos žiniomis, netrukus įvyksiančios Aušros Vartų Dievo Motinos paveikslo apvainikavimo iškilmės. Tuomi busianti pabrėžta pagarba, kurią jaučią tam paveikslui platųs Lenkijos katalikų sluogsniai. Laukiama tuo reikalu atsakymo iš Romos į atatinkamą Vilniaus arkivyskupo prašymą, kurį papa sutikęs palankiai.

NAUJOS KNYGOS

HARMONIJA. Vadovėlis muzikos mokykloms, mokytojų seminarijoms, vargoninkams. Išleista 1926. *Kaina — — — — $1.50*

ODOS LIGOS. Lekcijos skaitytos Lietuvos Medicinos Fakulteto 7 ir 8 semestro studentams. Dr. Jurgis Karuža. *Kaina — $1.00*

AKINIŲ ISTORIJA. Dr. A. Avižonis. *Kaina — 75c.*

LITERATUROS TEORIJA. Pagrindiniai prozos ir poezijos dėsniai. Viduriniei Mokyklai. 2-ras leidimas. *Kaina — — $1.00*

LIETUVOS GYVENTOJAI. Pirmo Lietuvos gyventojų cenzo 1923 metų daviniai. Valdžios leidimas. 311 pusl. *$3.00*

VIENYBĖ
193 Grand Street
Brooklyn, N. Y.

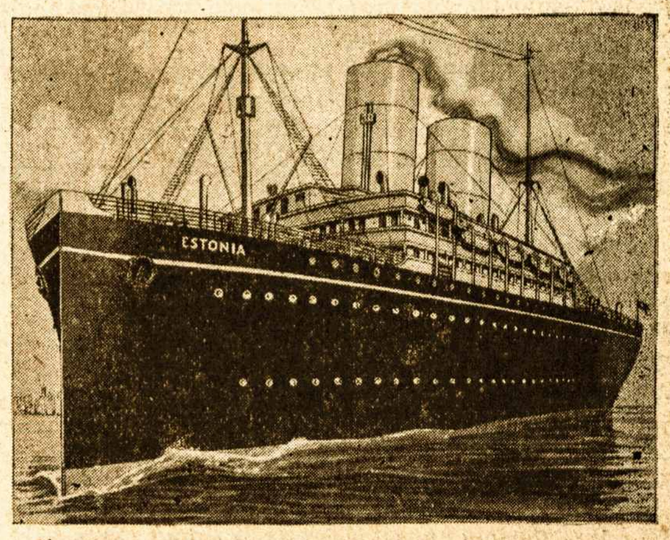

Laivas ESTONIA, priklausantis Baltijos Amerikos Linijai, kuri pirmutinė iš laivų kompanijų įsteigė tiesioginį susisiekimą su Lietuvos uostu, Klaipėda. Tuo laivu, GEGUŽIO 24, išplauks TREČIOJI "VIENYBĖS" EKSKURSIJA, kuri pirmutinė vyks tiesiai iš New Yorko į Klaipėdą.

Įsteigtas 1886
VIENYBĖ
TRIS-KART SAVAITĖJE
Leidžiamas
Antradieniais, Ketvirtadieniais
ir Šeštadieniais
Brooklyn'e, N. Y.
METINĖ PRENUMERATA:
Suvienytose Valstijose — $4.00
Kanadoje — — — — $4.50
Lietuvoje ir kitur — — $5.00
Apie skelbimus klauskit laiškais:
Adresas:
Vienybė Publishing Co.
193 Grand Street
Brooklyn, N. Y.

Established 1886
VIENYBĖ
LITHUANIAN TRI-WEEKLY
Published
Tuesdays, Thursdays
and Saturdays
at Brooklyn, N. Y
SUBSCRIPTION RATES:
In United States — — $4.00
Canada — — — — — $4.50
Other Countries — — $5.00
Advertising Rates on Application
Address:
Vienybė Publishing Co.
193 Grand Street
Brooklyn, N. Y.

Redakcijos Straipsniai

BASANAVIČIUS MIRĖ — DAR VIENA ŽVAIGŽDĖ UŽGESO

Tą dieną, kada visas Lietuviškasis Pasaulis apvaikštinėjo Lietuvos Nepriklausomybės Devynių Metų Sukaktuves, Vasario 16 dieną vakare, Vilniuje mirė Lietuvos Patriarchas, Dr. Jonas Basanavičius.

Rodos tai simbolingas musų istorijos įvykis, kad Basanavičius, per pusę šimto metų aktyviškai dirbęs Lietuvos Atgimimui, turėjo užmerkti akis kaip tik tą dieną, kuomet Lietuva, devyni metai atgal paskelbė pasauliui savo nepriklausomybę. Tai buvo diena džiaugsmo Lietuvos Patriarchui Basanavičiui, ir tą dieną šimet Jo Didi Vėlė nuėjo amžinastin...

Basanavičius Lietuvos istorijoje bus toki milžiniška figura, kaip Gedminas ir Vytautas. Juos skiria šimtmečiai, bet darbai tebuvo tie patys. Jie Lietuvos istoriją tvėrė ir rašė. Anie rašė dideliu ginklu, šisai plunksna. Anie sukriušo Teutonus, šisai su plunksna sukriušo Slavus.

Daug amžių praeis, ir Basanavičiaus vardas vis augs didyn. Jisai savo visu 76 metų gyvenimu davė pavyzdį visai šio šimtmečio Lietuvos jaunuomenei — dirbt, dirbt ir dirbt. Ir vis dirbt savo mielai Tėvynei Lietuvai. Plataus pasaulio mokslininkai žinojo Basanavičių, kuris Lietuvos praeitį dar net už tukstančių metų Už Kristaus gadynės pradėjo atkasinėti. Jis mėgino susekti žilą musų Tautos praeitį nuo Didžiųjų Getų (Hittitų) bei Lydų Mažojoje Azijoj ir prisekė iki garsių Nemirtinųjų Getų Trakijoje. Surinko daug įdomių dokumentų, kurie dar po jo galvai palieka Lietuvos istorijos tyrinėtojams studijuoti, palyginėti, patikrinėti ir tęsti gilaus mokslo darbą.

Lietuvos Nepriklausomybė, ant kurios dokumento Basanavičius pats pirmasis savo nemirtinąjį vardą padėjo, taipgi savo istorijoje aukso raidėmis jo vardą įrašys. Lietuva jį amžiais minės, nes tokių vyrų mes maža turėjom. Ir kas į Basanavičiaus pėdas įsistos, šiandien negalima numatyti. Kaip mirus Prof. Bugai, lig šiai dienai dar nesirado tinkamo jam pavaduotojo, taip Basanavičiaus takas dar rasit ilgai švies niekieno neįgalimas eiti.

Gedi visa Lietuva. Liudi visa Tauta. Dar viena žvaigždė užgeso!...

AR PERDIDELIS SAVIM PASITIKĖJIMAS, AR UPARA?

Kitoje vietoje išspausdiname redakcinį straipsnį laikraščio Ukininkų Partijos, kuri nors pati dabar yra valdžioje, vienok labai susirupinusi dabartinės Tautininkų valdžios neplaningumu ir neveiklumu, ir klausia: Kur einame?

Lygiai tokio pat tono straipsnis tilpo "Lietuvos Žiniose," kurios nuo redakcijos klausia dabartinę Lietuvos Vyriausybę: "Quo vadis?" (Kur eini). Šis klausimas, jau išeinąs iš Valstiečių Liaudininkų, išskaičiuoja prieš akis stovinčius stambius Lietuvai klausimus, bet nemato jokio aiškaus Vyriausybės plano. Jis užbaigoje sako: "Nuo užsienių Lietuva šiandien izoliuota, krašto viduryje turime karo stovį, Seimas laikomas "atostogose," vyriausybės deklaracija nežinoma, gyventojai maitinasi įvairiais gandais apie svetimų žemių įsikišimą..."

Prie to dar tilpo "Ryte" ryškus žodis seno politikos veterano, P. Leono, kuris, abelnai lėtas ir rimtas žmogus, šiuo tarpu taria krikšč. demokratams labai aštrų protesto žodį prieš mėginimus konstituciją keisti ir pabrėžia, kad dabar reikia užsiimti ne konstitucijos kaitaliojimais, bet visos tautos jėgų suderinimais.

Iš viršuj cituotų šaltinių išeina, kad kaip Ukininkų Partija, taip ir Valstiečiai Liaudininkai nurodo į be galo didelį reikalą sudaryti Lietuvos Vyriausybės koaliciją, ir išgelbėti nuo paleidimo Seimą. Ši koalicija butų galima lengvai sudaryti, jeigu Tautininkų valdžia norėtų. Bet, matomai, ji to nenori. Kodel? Tas sunku atsakyti. Del to ir veržiasi klausimas: ar Tautininkai perdaug savo vienų jėgomis pasitiki, ar tuli jų vadai yra užsispyrę didžiausios liaudininkų grupės butinai valdžion neprileisti?

Abiem atvejais tas siaura, parapijoniška ir neišmintinga. Tuo žvilgsniu amerikiečiai daug galėtų patarnauti, jeigu vietoje bergždžių protestų, darytų įtakos spaudoje ir laiškais į Lietuvos žmones, versti Tautininkų Sąjungą, Ukininkų Partiją, Valstiečius Liaudininkus ir dar vieną kurią rimtesnę partiją prie kuogreičiausio koalicinės vyriausybės sudarymo...

:-: PERŽVALGA :-:

Nauji Uždraudimai Lietuvon Laikraščių.:

"L. Ž." rašo: Tenka patirti, kad visam laikui uždrausta įleisti Lietuvon šie laikraščiai: — "Der Band," "Deutsche Arbeiter Zeitung," Amerikos "Naujienos" (soc. dem.), "Šakė," "Rusgi Glos," "Freischaft."

Iki Kovo m. 15 d. uždrausta įleisti Lietuvon Amerikos lietuvių laikraščiai: ***"Vienybė,"*** (Amerikos lietuvių tautininkų laikraštis), "Keleivis" (socialdemokratų), "Tėvynė" (Amerikos lietuvių susivienijimo organas), "Sandara" (Amer. lietuvių tautinės Sandaros organas), "Jaunakas Zinas" (Iš Rygos), "Rigas Zinas" ir "Litauische Rundschau."

Visai uždaryta kaip praneša "Socialdemokratas," "Paštininkų žodis," "Aušrinė," "Proletaras."

—o—

Kokie Laikraščiai Reiktų Drausti

Uždraudimas tulų Amerikos laikraščių į Lietuvą bus amerikiečių patiktas dideliu nepatenkinimu. Čia mes pripratę prie laisvės ir jokių varžymų nemėgstame. Ypač stebėtina, kad uždrausti tokię laikraščiai, kurie visados kovojo už lietuvių reikalus ir gynė Lietuvos nepriklausomybę! Na, o tokie laikraščiai, kaip "Draugas," "Darb." ir "Garsas" nėra draudžiami, nors jie ne sykį prasižengė prieš Lietuvos valstybę, jos atstovus ir jos garbę bei nepriklausomybę. Štai ką tuo klausimu sako korespondentas iš Rokiškio "Lietuvos žiniose:"

"Dabartinė Lietuvos valdžia neįleidžia lietuvių amerikiečių tautininkų laikraščių. Klerikalų laikraščiai įleidžiami, nors jie tveriantis Lietuvos valstybei kiek galėdami jai kenkė. Uosis 1917 metais (kun. Kemėšis?) "Darb." nr. 308 kurstė, kad darbininkai neduotų aukų kovai už Lietuvos nepriklausomybę. Spalių 6 d. 1920 m. "Draugas" nr. 233, redeguojamas kunigo Bučio įskundė Amerikos valdžiai p. Vileišį už tvėrimą Valstybinio Iždo. Gruodžio 11 tais pačiais metais "Darb." Lietuvos Atstovybę išvadino "pamazgų duobe", o nr. 142 reikalavo iš Lietuvos valdžios panaikinti Šaulių organizaciją. "Draugas" nr. 106 iškoliojo pulk. Natkevičių, kam jis tveria Geležinį Vilką."

Bet jie nėra ir nebuvo draudžiami.

—o—

Prisipažino

Kaune įvyko katalikiškų redaktorių ir žurnalistų pasitarimas, kuriame dalyvavo ir amerikietis Šimutis. Pasitarime atvirai prisipažinta prie įdomaus dalyko: kad idėjiniu ir etiniu žvilgsniu, katalikų spauda Lietuvoje 1926 metais pasiekė žemiausį laipsnį.

Tas tikra tiesa, kurią patvirtina katalikiškų laikraščių numeriai tų metų, ypač po to, kai valdžią apėmė liaudininkai su socialistais.

—o—

Reikia 8 Galvų

Dabartinei Lietuvos valdžiai reikia 8 galvų, kad gavus daugumą seime ir tapus tikrai parliamentine vyriausybe, sako "Lietuvos žinios," kurios šiaip tą dalyką dėsto:

"Neaiški padėtis susidarė po Gruodžio 17 d. perversmo. Nors vyriausybė buvo sudaryta konstitucijoj numatytu budu, tačiau toji koalicija, kuri šiandien yra valdžioje, neturi absoliutės seime daugumos. Trys sudarančios valdžią politinės grupės: krikšč. dem., tautininkai ir ukininkų partija, turi 35 atstovus iš bendro skaičiaus — 85. Iki reikalaujamos daugumos truksta tokiu budu dar bent 8 atstovų."

Kad Lietuvos konstituciją keisti, tautininkams reikia gauti 16 galvų.

Santariečiai Priešingi Konstituciją Taisyti

Iš santariečių (arba ukininkų partijos) organo "Ukininkų Balso" patiriame, kad ta partija priešinga taisyti Lietuvos konstituciją. Jos argumentas tas, kad ne konstitucija kalta lietuvių gyvenimo sunkenybėmis, bet patys žmonės, o ypatingai valdžios vyrai, kurie Lietuvą iki perversmo valdė. Vietoje aikvoti energiją konstitucijos taisymams, ukininkų partijos organas pataria energiškai tvarkyti kraštą ir vesti jį iš susidariusios sunkios padėties.

—o—

Apie Mažinimą Ministerių

Lietuvoje pradėta kritiškiau žiurėti į valstybinį aparatą ir visi siulo reformų. Be konstitucijos keitimo vieną, gana gerą, reformą iškėlė Pr. Raulinaitis (krikšč. dem.). Jis nurodo, kad nėra reikalo Lietuvai turėti tiek daug ministerijų. Kuomet buvo organizuoti pirmieji kabinetai (Šleževičiaus) tai ministerijų pridirbta net 14. Vėliau skaičius sumažinta iki devynių, bet Raulinaitis sako, kad pilnai užtektų penkių, o vėliau gal tik trijų. Jis siulo palikti tik šias ministerijas: 1) valstybės ukio (finansų, žemės ukio ir susisiekimo), 2) Švietimo, vidaus reikalų ir teisingumo sujungti į vieną Vidaus politikos ministeriją, 3) krašto apsaugos, 4) užsienio reikalų, ir 5) ministeris pirmininkas.

—o—

Pakėlę Sparnus

"Lietuvos Žinios" gavo pranešimą iš savo korespondentų, kad Rokiškio apskrity daug žmonių pakilę išvažiuoti iš Lietuvos ir todel, parsiduoda nemaža ukių. Rokiškio valsčiuje esą ant pardavimo išstatyta 18 ukių, Panevėžio 11, Kamajų 9, Obelių 13, Juodupės 8, Južintų 16, Skapiškio 12, Pandelio 7, Kriaunų 10.

Tas kraštas Lietuvoje visados buvo neturtingas ir žemės ten nekokios. Nekoksai ir žmonių apšvietimas. Tad nenuostabu, kad vietoje ieškoti budų gerinti ukį, ukininkai meta viską ir trokšta plaukti kitur laimės ieškoti.

—o—

Amerikos Jaunimas

New Yorko apylinkės 12 metų vaikutis (regis rusų tėvų), pabėgęs iš namų, nušovė iš revolverio senuką krautuvninką, niekam nekaltą žmogų, kada norėjo jį apiplėšti.

Ohio valstijoje 16 metų berniukas užmušė suaugusią moterį ir jos 5 metų vaikutį, kada toji atstumė jo "meilę."

O per du mėnesiu įvairiose vietose sau gyvybę atėmė 11 studentų tarp 16 ir 20 metų amžiaus.

—o—

Lietuvių Emigracija

Sausio mėnesį iš Lietuvos į užsienį iškeliavo sekanti imigrantai: į Braziliją 182, į Kanadą 137, į Argentiną 132, į Suvienytas Valstijas 59, į Afriką 40, į Uruguay 23, į Palestiną 6, į Meksiką 5 ir į Australiją 1.

Didžioji dalis išvažiavusių yra lietuviai. Kiti — žydai.

—o—

Ir Bakterijos

Atsakydamas į atstovo paklausimą parliamente, Anglijos premjeras prisipažino, kad valdžia daro bandymus netik su nuodingais gazais, bet ir su įvairių ligų bakterijomis, kad patyrus, ar galima butų jas vartoti karo tikslams.

—o—

Krikščioniškas Stilius

"Draugas", pamatęs "Vienybėje" neprigulmingos katalikų bažnyčios vyskupo Gritėno paveikslą, sujudo ir išliejo savo jausmus sekamai:

"Kas tuos bezdžiones ir komediantus remia, pats yra ne vertesnis už juos."

VALANDĖLĖS

Apysakų, Dramų, Feljetonų, Eilių ir Parinktų Straipsnių Skyrius

Nepaprastoji Kelionė Į Ameriką

(Pasakojimas mano giminaičio)

Rašo Miškis-Obelaitis

(Tąsa)

Japonai budami labai galingi sumuš Ameriką ir atims nuo jos visus pinigus ir tt. Tas mažutis kapitonėlis darė tokį įspudį, jog, regis, visi japonai dieną ir naktį svajoja, kaip užkariauti Ameriką ir jos auksą supilti į savo kišenes. Kada jam truk davo žodžių išreikšti savo mintį, tai jis su rankom rodė, kaip japonai žers Amerikos auksą. Gi jo akys gyvuliškai žibėjo ir kaikada jis nekantraudamas net drebėjo — kodel dar reikia laukti ir kodel gi šiandien jis negali žarstyti Amerikos aukso. Sykį kapitonas paklausė Antanėlio, kaip jam patinka Japonija. Antanėlis jam atsakė, kad Japonija gera del japonų, Rusija del rusų, o Lietuva del Lietuvių; tai kapitonukas begalo užpyko, kad Antanėlis nepagyrė jo gimtojo krašto, o prilygino prie kitų šalių.

Per 9 dienas laive Antanėlis maitinosi Japoniškais valgiais, kurie susidėjo iš sausai šutintų ryžių (rice) be druskos, kokių tai daržovių-šaknelių, lapelių pritaisytų su skystimėliu ir kur-nekur pasitaikydavo mažučiai kąsneliai mėsos. Prie kožno valgio duodavo raugintos šaknies — panašios į ridiką, ir arbatos be cukraus. Viską valgo be šaukšto ir šakučių su šakaliukais tam tyčia padirbtais, — kuriuos labai sunku išmokti vartoti. Bet dar sunkiau tai sėdėti prie stalo — mat stalas tik vieno sprindžio augščio, ir prie jo gali tik surangęs kojas sėdėti (taip tik gali sėdėti mažas vaikas); suaugusiam žmogui kojos nutirpsta ir rangydamasi gali lengvai pakliuti į tokį nepatogų padėjimą, kuris labai netinka prie moterų ir tuo labiau prie stalo. Antanėlis sako, kad jam Japonų valgis patiko vidutiniškai.

Kinai visą laiką keikė Japonus; mat del jų Japonai kaip tik toki geri broliai, kaip del lietuvių lenkai. Jie peikė Japonų valgius ir gyrė savuosius ir savo kraštą. Su Japonais jie šnekėjo Japoniškai, o kur trukdavo žodžių, — tai rašė — mat tą patį raštą gali skaityti kinas kiniškai, o japonas japoniškai, kaip mes galime skaityti tuos pačius numerius 1, 2, 3, 4 ir tt. lietuvis perskaito lietuviškai, lenkas — lenkiškai, anglas — angliškai ir tt. Kinų tauta vartoja net kelias kalbas ir kinas iš Mandžiurijos negali suprasti kino iš Pekino, iš Kantono ir iš kitur, suėję gi jie susišneka, tik per raštą ir jų raštas tik palaiko tautos vienybę. Kinai del rusų labai pataikauja ir juos gerbia.

Vieną gražų saulėtą rytmetį apie 6 val. laivas priplaukė uostą Nagasaki — tai nemažas miestas gražioj kalnuotoj vietoj. Čia statoma daug kariškų laivų, kuriuos kapitonukas su pasididžiavimu rodė Antanėliui. Kaip tik laivas sustojo, tai pribuvo visa virtinė policijos ir prasidėjo tardymas svetimtaučių. Kinus paleido greitai, Antanėlį gi tai jie visai nuvargino. Vienas policiantų mokėjo angliškai, kadangi Antanėlis šios kalbos nemokėjo, tai jie suieškojo ir atsivežė iš miesto žmogų, kuris mokėjo rusiškai ir klausinėdami per kelias valandas veik prie ašarų Antanėlį privarė. Baugu buvo vienam tarpe 8 geltonųjų kreivaakių policiantų. Tik 12 val. pusdienio pridėjo savo antspaudą prie lietuviškojo Antanėlio paso ir pavelino jam eiti į miestą. Lyg Yokohamos laivas dar buvo sustojęs Kobe ir kokiame tai dar mažesniame mieste, ir visur Antanėlį policija tardė netrumpiau kaip po valandą.

Yokohamoj tai tik prasidėjo Antanėlio vargai. Policija nedavė ramybės — lankėsi veik kas dieną, visokių nebutų daiktų klausinėjo ir surašinėjo. Bet tas sulyginus buvo niekniekis.

Pagal Kanados įstatymo — žmogus gali atvažiuoti į Kanadą tik laivu savo gimtinės šalies arba laivu Kanados.

Kadangi lietuviškų laivų kol kas nėra, to labiau ant Pacifiko, tai Antanėlis galėjo važiuoti tik Canadian Pacific laivais. Šioji kompanija laikė 5 laivus tarp Yokohamos ir Vancouvero, B. C. Pasitaikė, jog pirmojo tų laivų reikėjo laukti net tris savaites. Pirm pribuvimo laivo, laivakortės Antanėliui nepardavė, nes nežinojo ar bus tuščių vietų. Pragyvenimas — brangus. Pinigai slinko. Kur dingti? Ateis laivas; bet gal nebus ten tuščių vietų, ir vėl reiks laukti. Antanėlis trankėsi nuo vieno ofiso į kitą. Truko jam pinigų — aš per telegrafą prisiunčiau; bet už persiuntimą, kad nuplėšė, tai jau nuplėšė!

Antanėlis, mostelėjęs ranka ant Amerikos, bėgo pas Italijos konsulą, kad gauti vizą važiuoti per Triestą į Lietuvą; tai vėl eina pas Meksikos konsulą, kad gauti leidimą važiuoti į Meksiką, o iš ten gal slaptai į Ameriką, tai vėl bėga pas konsulą respublikos Čile, kad važiuoti į Pietinę Ameriką ir ten apsigyventi, Yokohamoj baltveidžių yra gerokas skaičius, gi apie pusė visų baltveidžių rusiškai kalba. Rusiškas žydas, vedęs japonę moterį užlaiko valgyklą. Ten tai ir galima sutikti visokių žmonių ir jie visi viens prie kito glaudžiasi, kaip tikri broliai. Japonijoj kaip ir Kinijoj tarptautinė oficialė kalba angliška, — todel nevisur galima susišnekėti rusiškai — nemokant angliškai Antanėliui buvo labai didelis vargas.

Sutiko ten Antanėlis tulą lenką ir prašė, kad jis jam pagelbėtų, nes lenkutis biskį mokėjo angliškai. Bet kaimynas ir "brolis", nors pats nieko nedirbo ir turėjo daug liuoso laiko, sumanė pasinaudoti iš kito nelaimės, užprašė nuo Antanėlio 25 dol.; žydas gi pagelbėjo Antanėliui už dyką; rusas, pametęs savo darbą, atbėgo Antanėliui pasakyti, jog ant laivo išplaukiančio į Ameriką reikalingas darbininkas, turintis vizą galės nuvažiuoti ir gauti dar už tai pinigų. Ant galo Antanėlis susilaukė laivo; bet tuščių vietų ten nebuvo ir vėl reikėjo laukti kito.

Taip Antanėlis išgyveno Japonijoj visą mėnesį. Tokioj pat kėblioj padėty buvo dar tulas žydelis, gryžtantis į Kanadą, kur pirmiaus gyveno. Kiek rupesčio ir susijaudinimo Antanėlis ten per kentėjo, žodžiais ar plunksna nesistengsiu apraši nėti, nes vargiai tas yra galima. Tokioj padėty žmonės dažnai patys sau galą daro...

Atėjo laivas. Tuščių vietų trečioj klasėj nebuvo, ar gal tik sakė taip, jog nėra, kad daugiau pinigų išplėšti. Laivakortės trečios klasės japonų laivais kainuoja 50 dol.; vietoj jos, Canadian Pacific Co. įkišo savo antrosios klasės laivakortę, nežmoniškai apiplėšdama vargšą kareivį. O paskui dar nuo jo visą kiek galėjo iščiulpė, apie ką pasakysiu vėliaus,

Juros buvo labai audringos ir visą 16 dienų kelionės reikėjo labai sunkiai sirgti. Valgis buvo geras, bet sergant neprisiėjo juo naudotis. Apie vidurį Pacifiko buvo du šeštadieniu vienoje savaitėj, (o važiuojant atgal iš Amerikos į Aziją viena diena turi visai žuti — sakysim po ketvirtadienio eina šeštadienis, o penktadienio vienos dienos visai nėra). Kas žino geografiją, tai supranta, kaip tas atsitinka. Važiuojant per Atlantiko vandenyną to pergyventi neprisieina.

Štai ir Amerika. Viktorijos uoste laivas sustojo tik ant pusvalandžio, — čia išlipo keleiviai, kurie važiavo į Suv. Valstijas. Pribuvus į Vancouver, B. C., laivą apsupo policija. Buvo vakaras. Pirmosios klasės keleivius paleido į miestą, o Antanėliui ir kitiems reikėjo laukti ryto. Tai buvo šiurpulio naktis. Visą naktį darbininkai dirbo prie bagažų ir begalo baladojosi, taip, kad, regis, kelias naktis nemiegojęs, negalėtum užmigti; rydieną bus nuspręstas Antanėlio likimas.

Ant rytojaus Antanėlį pasodino į augštą namą už geležinių grotų. Už kokių trijų valandų atėjo kompanijos agentas ir liepė Antanėliui parodyti savo pinigus; tik užklausė jo, kur norėtų važiuoti, į Roterdamą ar į Liepojų? Antanėlis prašė, kad jam leistų pirkti laivakortę pribuvus į Montreal, Kanadoj; ten jis norėtų pasirinkti sau laivą; prašė kad jam pavelytų nors vieną savaitę Kanadoj išbuti, jog jis nuo kelionės nuvargęs ir nori biskį pasilsėti, bet nieko tokio jam nepavelijo. Paėmė jo pinigus 205 dol. ir atnešė laivakortę ant pirmo išplaukiančio laivo iš Kanados į Angliją, ir gelžkelio tikietą nuo Vancouver lig Montreal, ant kurio buvo pažymėta, jog Antanėlis negali niekur apsistoti ar apleisti traukinį.

Gavęs laišką, aš nuvažiavau į Montreal, Ont. ir parsivežiau Antanėlį į Newark, N. J. (kur ir dabar jis gyvena). Ant rubežiaus, parodęs pilietiškus poperius, aš pasakiau, jog Antanėlis mano sunus, nors ten jokio suaugusio sunaus nebuvo įrašyta.

Antanėlis, atvažiavęs į naują šalį jautėsi ne kaip, ir kad geriau pasislėpti, pakeitė savo lietuvišką pavardę į airišką. Tai padarė per nežinojimą aplinkybių, į kurias jis pakliuvo. Dabar tik jau po laiko jis pamatė savo klaidą.

Kaip matote, nevisi Amerikoj gyvenantieji lietuviai atvyko per Atlantiko vandenyną.

Nors ir stengiausi kaip galima savo apysaką sutrumpinti, bet visgi pasidarė gana ilga, todel kad ir pati kelionė buvo ilga — tęsėsi viso dešimts savaičių ir lėšavo apie septyni šimtai dolarių. Antanėlis savo skolą jau apmokėjo. Gyvena ir nerimauja, gal rytdieną reiks išvažiuoti arba tikriau sakant išvežš į Europą; jog už laivakortę šimtą penkis dol. jau senai užsimokėjo.

KUR EINAME?

—o—

(Šis straipsnelis yra vedamasis, imtas iš "Ukininko Balso," rėdomo R. Skipičio ir Lietuvos Ukininkų Partijos organo. Ši partija yra dabar valdžioje su Tautininkų Sąjunga ir Krikšč. Demokratais. Autorius truputį baimijasi, kad dabartinė Lietuvos valdžios politika ne ten krypsta, kur reikėtų. Ypač girdisi nota, kad valdžios nėra telkiama visos jėgos į valstybinį darbą. Čia turbut turima omenyje Valstiečiai Liaudininkai, kurie nėra bandoma įtraukti valdžion. "V." Red.)

Jau pusantro mėnesio praėjo nuo staigaus musų valdžios pasikeitimo.

Daugelis jaunai mąstančių galvų tikėjo, kad šis perversmas išgydys musų valstybės visas ligas ir kad visiems umai pasidarys lengviau ir geriau Lietuvoje gyventi. Bet, dėja, tas vaikiškai gražias mintis gyvenimas verčia palikti jaunuoliams, o vyresniesiems reikia rimtai susirupint, kad musų tautos vežimas — musų respublika, neįvirstų į kokį griovį ir kad visai nesulužtų.

Šiuo pasakymu nieko nenoriu gąsdinti ar į nusiminimą vesti. Bet nemanau ir perdaug save džiuginti. Žiurėkime, kas yra ir kur mes einame. Musų bėdos del Vilniaus ir Klaipėdos, musų sunki ekonominė buklė liepte liepia mums ypatingai susirupinti ir ne sėdėti sudėjus rankas. Vokietija uždarė sieną musų gyvuliams, kad tuo budu padarytų daug nuostolių musų ukininkams, prikamuotų musų kraštą, o paskui išsiderėtų gerą sutartį, kad paskui dar geriau galėtų Lietuvą išnaudoti. Lenkai skersom žiuri į musų nepriklausomą valstybę ir laukia progos, kad suduotų mirtiną smugį musų respublikai...

O ką darome mes, kad nugalėtumėm sunkumus ekonominiame gyvenime ir kad išvestumėm valstybę iš tų visų pavojų?

Ar sumobilizuotos visos jėgos ar sutelkti visi, kas tik gali į visiems bendrą valstybės stiprinimo darbą? Deja, negalime pasakyti — taip.

Vienų valstybės vyrų galvos užsiėmę, kaip konstituciją pakeitus, kitų — kaip toj sudrumstoj padėty savąją partiją sustiprinus, o daugelis kitų klausi nėja kitas kito: ką valdžia mano daryti? ar paleis Seimą? ir tt. O Klaipėdos reikalai, Vilniaus klausimas, musų santykiai su kaimynėmis valstybėmis, musų ekonominės buklės pagerinimo klausimai palieka kur tai toliau, nors gyvenimas primygtinai liepia rišti šituos klausimus pirmiausia.

Nei didelio prityrimo valstybės darbui dirbti, nei tam darbui tinkamų žmonių daug neturime, — todel savo valstybiškąjį mąstymą turėtume suvartoti gyviausiems, aktualiausiems musų respublikos reikalams. O dabar valdančioji partija pasiėmė pirmon galvon didelį darbą — konstitucijos keitimą, nors tas keitimas visai nėra skubus, nė toks gyvas reikalas.

Dabartinė valdžia turėtų dėti visų pastangų, kad pastačius visą musų valstybės gyvenimą į normales vėžes. O to darbo mes kaip tik nematome.

Žada sušaukti Seimo posėdį, bet kaip ir ką Seimas dirbs, iš kokių grupių susidarys Seimo daugumas — nieks nežino. Kiti sako, kad šį Seimą reikia paleisti ir rinkti naują. Bet čia tuoj kįla klausimas: ar ne per dažnai rinkimai? Juk rinkimai ir pinigų nemažai paima. Ar ne geriau butų sudaryti iš ukiškųjų grupių daugumą ir dirbti?

Bet tai vis tik klausimai. Į tuos klausimus turi duoti atsakymus didžiosios, skaitlingosios partijos ir tautininkai, kurie pasiėmė didžiausią atsakomybę musų šalies tvarkyme.

Per tuos pusantro mėnesio mes grabaliojamės patamsiais neturėdami sau aiškaus rytojaus. O tas ilgiau nebeprivalo tęstis. Musų vyriausybė turi aiškiai pasakyti, kur ir kuriuo keliu veda musų valstybę, nes dabar darosi neaišku, kur einame.

BROLIAI, SANDARIEČIAI!

Rašo Dr. K. Drangelis
(Buvęsis A. L. T. Sandaros Prezidentas)

Dar vieną kartą Sandara nesugebėjo rasti tinkamos išeities, šį kartą iš netikėtai susidariusios Lietuvoje politinės padėties.

Broliai, sandariečiai! Daugiau negu kuomet praeity, šiandien Lietuva yra reikalinga Amerikos lietuvių simpatijos ir pagalbos. Šiandien Lietuvai reikalinga tikrų draugų, tyro patriotizmo ir didelio pasiaukavimo, bent iš musų, amerikiečių, pusės. Šiandien reikalinga subendrinti Amerikos lietuvių politinės nuovokos skirtumą ir padidinti akciją prieš Lietuvos naminius priešus.

Jei musų burliokuojanti, žydų pastumdėliai, lietuviai, garbindami Leniną, čia Amerikoje graužiasi į tautines organizacijas ir demoralizuoja Lietuvos eks-kaimietį tai, pamanykite, ką jie daro budami namie, — prie Lietuvos Nepriklausomybės arterijos nešvarius nagus laikydami?! Užsikrėtė lietuviai žydiškuo internacionalizmu, pasivergė jų propagandai ir, netekę tėvynės, teisingiau pasakius — tėvynę paniekinę, išsijuosę dirba svetimiems pasaulio darbininkų laimės ieškodami. Praburliokavę Lietuvą neras jie vietos Palestinoj! Žydiškas burliokavimas, — jųs jį vadinat bolševizmu-komunizmu, — yra ta bjaurioji "leprosy" (rauplės) ant jaunutės, tautų šeimoj, Lietuvos ir kaipo tokia, drauge su josios aukomis, privalo but izoliuota.

Musų laikraščiai ir liaudiniai (geriau butų pasakius šiaudiniai) lyderiai savo nelemtais protestais ir pašalinių tikslų politika atstumia nuo Lietuvos paskutinį jos šelpėją; gesina jų širdyse likusią kibirkštį meilės ir pasišventimo tautai. Provokuojančiais antgalviais ir persudyta kritika bei šmeižtais musų laikraštija kreipia į save kaimynų dėmesį... ir kokiais karliukais jie mus mato! Tokia taktika išgverina musų organizacijas, pjudo draugą prieš draugą ir griauja pamatus bizniui, kuris ligšiol pasilaikė tautiniuose rėmuose.

Kur dingo Amerikos Lietuvių galingas žodis? Jų dešimt — ir penkiolika-tukstantiniai masiniai mitingai? Ar galima tikėti, kad pavergtos tautos nariai, Amerikoj prisiglaudę, darbu ir parama tėvynei daugiau reiškė, negu šių dienų Nepriklausomos Lietuvos laisvas išeivis?

Dirbdami del tautos Nepriklausomybės — skaisčiausio tautos idealo — Lietuvos išeiviai Amerikoje ramiai ilsėjo po sunkių dienos darbų. Kaip galima buti ramiu šiandien matant dalį tų pačių veikėjų, įsivaizdavimų ir prasimanymų juroje skandinant taip brangiai išgautą, jaunutę, Lietuvos Nepriklausomybę?

Dėka Jungtinių Valstijų laisvės pranokėjams ir emancipatoriams, pagalios mųs pačių lietuvių prelegentams, prakalbininkams ir liaudiniams veikėjams amerikiečiai-lietuviai gyvena iš tekliuje. Tėvynei likus nepriklausoma jie didžiuojasi savo tautybe. Gerų norų taurė yra kupina energijos.

Turime Prekybos Rumų Tarybas, turime nacionalių organizacijų Pildomąsias Tarybas, pagalios turime nesenai susitvėrusią, su garsiais obalsiais, Amerikos Lietuvių Tarybą ir, jei patriotų esama, iš jųs, Amerikos Lietuviai, laukia smagenų ir neklystančio žingsnio.

Iškelkite (augščiau savo galvų) Nepriklausomos Lietuvos Vėliavą su obalsiu: "VIENYBĖ JE GALYBĖ!"

Įskiepykite į musų tautinės gyvybės cirkuliaciją šio momento skaisčiausį idealą: LIETUVA — LIETUVIAMS!

Kvieskite mus prie didelio, prakilnaus darbo, — bet 'NEVESKITE MŲS Į PIKTĄ!'

(Kopiją siunčiu "Sandarai," "Vienybei" ir "Naujienoms" — K. D.)

PER VĖLU

Nelaukite iki skausmai ir diegliai pavirs neišgydomomis ligomis. Venkgite pasekmių. Gerkite daug vandens ir bandykite

GOLD MEDAL HAARLEM OIL CAPSULES

Pasauly įgarsėjęs diuretiškas akstintojas. Tautinė Gyduolė Olandijos nuo 1696. Trejopo didumo, visose aptiekose.

Ieškokite vardo GOLD MEDAL ant kiekvienos dėžutės ir neimkite kitokių.

JONAS S. LOPATTO
Advokatas
301-305 Dime Bank Bldg
12 North Franklin St.
Wilkes Barre, Pa.
Skolina Pinigus ant Mortgedžių

Telefonas W.-B. 7799
Dr. Vincas L. Brookus
LIETUVIS DENTISTAS
8 So. Main Street
Wilkes Barre, Pa.
(2-ros lubos — kambarys nr. 19)

M. M. ŠLIKAS
Lietuvis Advokatas
2433 E. Allegheny Avenue
Philadelphia, Pa.
Tel. Regent 0648
Namų Tel. Michigan 5751

Bell Phone Poplar 7545
A. STANKUS
— Lietuviškas Graborius —
Geriausias patarnavimas,
Daug metų patyrimo
1023 Mt. Vernon St.
Philadelphia, Pa.

LITVINO SVETAINĖ
So. Park and Front Streets
Elizabeth, N. J.

Didelė, moderniška Svetainė, su estrada teatrams ir koncertams. Patogi vieta baliams, del vestuvių ir kitų parengimų. Geriausia vieta del pakeleivių: gražųs kambariai ir garadžiai. Perku namus ir parduodu. Ir taipgi visokius patarimus suteikiu veltui. Reikale meldžiu kreiptis pas mane augščiau minėtu antrašu.

Telephone: Trinity 1045

DIDŽIAUSI LIETUVIŲ DRAPANŲ KRAUTUVĖ

—o—

Pas mus galite gauti visokių aprėdalų vyrams, moterims ir vaikams ant žemiausių kainų visame Newarke. Taipgi žiema jau artinas, turime parengę didelį pasirinkimą blanketų, koldrų, svederių ir kitokių žieminių daiktų, kaipo apatinių drabužių geriausių išdirbysčių ir iš geriausių vilnų.

DIDELIS PASIRINKIMAS ŠILKINIŲ, VILNONIŲ, LININIŲ IR BARKONIŲ AUDEKLŲ.

Mandagus patarnavimas, žemos kainos.

Newarkiečiai ir apylinkės lietuviai prašomi ateiti ir persitikrinti ir kitiems pasakyti kaip malonu yra pirkti pas savo tautiečius. Privažiuoti galima visokiais karais iš Harrison'o, Kearnės ir Arlington Davis Ave džitnė atveža ant Jackson and Ferry, tada tik minutė eiti pas mane. Kampas Adams ir Ferry Sts.

G. KAMINSKAS
152 Ferry Street, Newark, N. J.
(Cor. Adams St. *TEL. MITCHELL 8971*)

ĮSISENĖJUSIAS VYRŲ-MOTERŲ LIGAS

Pasekmingai Gydau Moderniškais Mokslo Budais

PARODAU GREITAS PASEKMES visose formose nervų, odos ir kraujo suirimų, odos išbėrimų, įsisenėjusių žaizdų, nervų silpnumo, inkstų ar šlapumo suirimų, raumatizmo, hemoroidų, fistulų, ištinusių liaukų, ar kitokių pilvo, vidurių, žarnų ligų. Ištiriu kraują ir apsakau tikrą jusų stovį.

MANO KAINOS PRIEINAMOS ir asmniškai prižiuriu kiekvieną sykį atėjus. Kraujo tyrimas Wassermano sistema ir kemiška analyzė šlapumo, X-spindulių kvotimas.

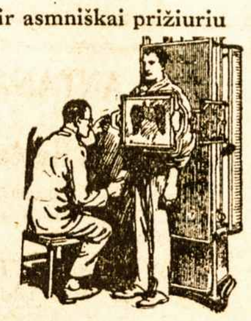

Pasitarimas ir Patarimas Dykai

DR. ZINS *Specialistas*
110 East 16th St., New York City
Tarpe 4th Ave. ir Irving Place

Valandos: 9 iš ryto iki 8 vakaro.
Nedėliomis: 9 iki 4 po pietų.

Iš Amerikos Lietuvių Gyvenimo

Čia Talpinama Žinios iš Amerikos Lietuvių Gyvenimo Išimtinai. Rašo Musų Gabausi Korespondentai Apie Teatrus, Prakalbas, Balius ir Bendrą Lietuvių Judėjimą.

VIENYBĖS SPAUDOS BENDROVĖS ŠĖRININKAMS PRANEŠIMAS

Gerb. Šėrininkai — kviečiame visus dalyvauti Vienybės Spaudos Bendrovės Metiniame Seime, kuris įvyks Kovo 5 d., 1927 m. "Vienybės" Svetainėje, 193 Grand St., Brooklyn, N. Y. Pradžia 10 val. ryte.

Tie, kurie negali į seimą ypatiškai atvykti, prašomi įgalioti asmenis, kurie tikrai seime dalyvaus.. Tokius atstovus reikia įgalioti pavadu (proxy)

"Vienybės" Spaudos Bendrovė.

MASPETH, N. Y.
Maspetho Lietuvių Pramonės

Siuvėjai neblogiausiai darbuojasi, tulose vietose dirba be perstojimo: dienomis kerpa, siuva ir prosina, o naktimis tai susirinkę, — daugiausia vis tųjų "draugučių," kurie rėkia: "kovokim už geresnį buvį ir trumpesnes valandas!" — tai susėdę aplink didžiulį stalą ir kovoja per ištisas naktis su abrozdėliais. Girdėjau vieną kovotoją kalbant, kad visą savaitę neturėjo laiko čeverykų nusimauti nuo kojų, taip buvę "bizi"...

Kitos pramonės nelabai gerai girdėtis. Buvo susiorganizavus išdirbystė nepaprasto muilo, ko kio šiandien rinkoje nėra. Buvo manę, kad padirbs tokį muilą, kuris, jeigu juo tik apspraus, taps tuojaus raudonu. Bet girdėtis, tai cudauno muilo pramonei nepasisekė: kuomet susikrovę išvežioti pirmus užsakymus to cudauno muilo, ant nelaimės, ekspliodavęs automobilius ir pa virtęs raudonas muilas į baltas burbuoles. Dabar matytis muilo menedžeris, susirietęs, pėkščias strytus mieruoja.

Kiti sumanė, kad galima tapti raudonais ir kitokiu budu; ir vat susirinkę šeštadienvakary gužynėse pradėjo mieruoti mėnulio šviesas. Potam dikčiai apsidaužę susirinko į namus su raudonomis nosimis.

Tik jau laikas butų Maspetho Lietuviams dėtis prie visuomenės šviesesnio darbo, o ne eiti keliais, kurie yra kenksmingi patiems ir visuomenei.

Dzukelis.

PHILADELPHIA, PA.
Dar Prie Kunigų Žukausko ir Kaulakio Debatų

Kada tautiškos parapijos klebonas Žukauskas dagirdo, jog kun. J. J. Kaulakis sutarė duoti $100 tam, kuris įrodys, jog Žukauskas yra kunigas, Žukauskas tuoj parengė debatus, siulydamas $500 prieš vieną šimtą. Kun. Kaulakis neatėjo, bet sutarė parengti savo parapijos Svetainėj ant 30 d. Sausio. Taip ir padarė.

Kad gerai galėtų sumaišyti tuos vedamus ginčus, dar kokis kunigas pribuvo iš Westville, Ill. tai nėra padyvo, kad jie yra vienų pažiurų, Romos agentai. Bet visiems Philadelphijos Lietuviams neišrišamas klausimas, kad pasirodė kun. Dilionis ant pagrindžių už kalbėtoją ir dar taip maloniai priėmė, pareikšdamas, kad kalbės gerb. kun. Dilionis. Publikoje pasidarė tyla, lig prieš kokią audrą. Už minutės pradeda šnibždėti vienas kitam: "Ar jau Dilionis yra kunigas?" Kun. Dilionis pradeda pasakoti; girdi, buvau nuėjęs pas kun. Žukauską; pradėjom mudu kalbėtis ir prašau, kad man duotų savo diplomus; padeda man diplomus, pradedu ašrašyti kopiją. Kun. Žukauskas tuoj atėmė iš manęs ir neduoda man išrašyti kopijos. Tai aš negaliu pasakyti, ar anas yra kunigas, ar ne, ir kas aną padarė kunigu. Gal tik Philadelphijos Lietuviai padarė jį kunigu.

Tai matot. Kada kun. Žukauskas parengė diskusijas ir statė penkis šimtus prieš vieną šimtą, ir buvo atsinešęs savo diplomus, tai niekas nenorėjo pažiurėti kun. Žukausko dokumentų; matytis, bijojo, kad nepaliktų be garbės.

Bet kalbant apie tautišką parapiją ir jos kun. Žukauską, gana turėjo vargo, pakol gavo iš miesto valdžios leidimą; mat buvo labai daug priešų pastoję kelią, tik kun. Žukausko energija prakirto sau kelią ir pasiekė savo tikslo; netik įsteigė bažnyčią, bet jau turi ir nuosaves kapines, gražioje vietoj. Kuo labiau romiečiai šaukia, tuo labiau tautiška parapija auga. Mat čionai ne Lietuva, kad galėtų žmonelius pabaidyti.

Vladas Baranauskas.

NEWARK, N. J.
Trockis Irgi "Apvaikščiojo" Lietuvos Šventę

Čia įvyko prakalbos, bet nepagerinimui buvio musų darbininkų, tik bolševikų naudai. Tas matėsi iš išsisukinėjimų vadų bolševikiškos dvasios. Adam Maks komisaras atidarė prakalbas ir užkamandavojo, kad visi turi buti ramųs, nes, girdi, apvaikščios Lietuvos neprigulmybės 9-nių metų sukaktuves. Pats pirmas pasakė prakalbą Anglų kalba, nes Dėdės Samo valdžia reikalauna ištikimybės šitai šaliai. Vargšas, nors ir žargoniška kalba, visgi stengėsi pertikrinti čia dabojančią policiją, kad nekalbės nieko prieš Amerikos valdžią. Bet biedniokė Lietuvos valdžia nuo Pruseikos gavo įvales pipirų. Tik dievai žino, ar jinai girdės Pruseikos nešvarius įsikarščiavimus, kaip tai: "Smetona geria kraują Lietuvos darbininkų. Ko daugiau geria, tuo daugiau nori gerti kraują Lietuvos darbininkų." "Mielos draugės" ir draugai, jųs Newarkiečiai, ar galimas tai daiktas, kad mes neprotestuotum ir paremtum tokius išdraskytojus ir pamintojus Lietuvos demokratiškos konstitucijos" ir tt. Dabar tam veidmainiui Pruseikai paru po ir demokratija ir konstituciją!

Daug gavo ir Valstiečių Liaudininkų vadai su socialdemokratais už pasidavimą fašistams ir nusileidimą, kas, esą, nebuvo reikalo taip padaryti. Kad butų, esą, socialistai paprašę ir apginklavę kokį šimtą darbininkų, tai esą, but išgelbėję Lietuvą nuo klerikališkų fašistų ir butų buvusi gerovė Lietuvoje.

Gavo gerą šveistynę ir gerb. "Vienybės" rėdytojas, krivis Širvydas už tai, kad jisai persergsti Lietuvos liaudį, kad nesikarščiuotų, ir nekeltų be reikalo brol žudystės, o gal už ką kitą pyktį turi Pruseika.

Išgyrė Trockį, už tai, kad jisai pirmutinis Lietuvą pripažinęs ir reikalavęs nuo Vokiečių per taiką Lietuvos Brastoje ištraukti iš Lietuvos kariumenę. Bet vargšas čionai taip save susikritikavo, kad geriau nereikė. Esą, tame tarpe Trockis buvo čion Amerikoje ir redegavo kokį ten laikraštį ir taip buvo biednas, kad kreipėsi pas mane (Pruseiką) kelionei į Rusiją pinigų; na ir aš, esą, daviau. Tai tautininkai, Balutis ir kiti, esą kritikavo mane už šelpimą Trockio žydelio. Bet aš, esą, nepadariau klaidos remdamas Trockį. Trockis dabar yra užtarytojas Lietuvos. (Labai negerai, kad aš ne stenografas, tai negalima viską surašinėti, ką Pruseika prikalbėjo čion per valandą ir pusę. Butų pilnos špaltos "Vienybėj).

Užbaigęs kalbą sako, esą mes nenorime kraujo lieti, ale atminkit mano išsireiškimus ir nepamirškite, kad šita Lietuvos valdžia ne amžina, ir prašau remkite darbininkų partiją — tai yra Pruseikos gengę.

Po jo kalbos, pirmininkas Adams pakvietė rinkėjus dolarių, kurių sumetė, iš didelės minios, mažai — rodos iki $80.

Atsirado įvales dar duosnių; mat pusėtinai taikėsi, kad nejkir šinus publiką, kuri buvo susirinkus visokia. Tai rugiapjūtė bolševikų komisarams. Protaujantis žmogus gali suprasti, kas čion do paukšteliai naudojasi musų darbininkų sunkiai uždirbtais skatikais. Vienas, devynių metų sukaktuves "apvaikščioja," o neturi Lietuvos ir Amerikos vėliavų — antra — Sietyno giedoriai nesugieda Lietuvos hymno. Tas įžeidžia tikro Lietuvio jausmus. Tas ne dovanotina ir niekuomet negalima užsitikėti tokiem "geradėjam." Ar nebutų geriau, kad Lietuvių tauta irgi pradėtų šluoti juos lauk iš vadovybių kaip Amerika pradėjo daryti. *Vienas iš Komisarų*

NEWARK, N. J.
Kam Tie Riksmai ir Švilpimai

Sausio 30 d. L. Vyčių 29 kp. turėjo parapijos svet. savo vakarėlį, kuris šiaip buvo gana dailus. Muzika griežė lietuviškus ir angliškus šokius, kurie visiems patiko. Programą išpildė su pra kalbomis ir gražiomis dainelėmis

Tik abelnai Vyčių elgimasi daro jiems patiems sarmatą, kad nemoka užsilaikyti. Tą galima pasakyti ypač apie Elizabetho Vyčius, kurie kalbant iš jų kolonijos p. Juškai ir p-lei Vansavičiutei, plojo, rėkė, švilpė, trypė, užė, kaip tikri indionai, kad negalima buvo apsiklausyti. Matomai, jie nori pasirodyti "amerikonais," bet tuomi tik pasirodo, kad neturi išauklėjimo nė mandagumo.

Pašalietis.

BALTIMORE, MD.
Mirė Lietuviai

Alena Bubniutė, 18 metų, 23 W. Payson St., mirė Vasario 10, palaidota Vasario 14, Šv. Alfonso par. kapinėse. Paliko nuliudime tėvelius, brolį ir sesutes.

Jonas Sadauskas, 66 metų, 9 Wilson Heights Av. mirė Vasario 12, palaidotas Vasario 15, šv. Alfonso par. kapinėse. Paliko nuliudime moterį ir visą giminę.

Graborius — *Chas. B. Kuchauskas*

Skaitykit ir Platinkit "Vienybę"

TARKAI

KURSAI FRIBURGO "DAKTARAMS"

(Trumpalaikiai kursai į Frimburgiškus daktarus bei visuomenės veikėjus).

Kas nori tuos kursus lankyti, patariama pasiklausti "Vienybės" ir "Tarkos" korespondento, kuris žino apie tai viską.

Programa maždaug tokia:

Kas nori išmokti pravardžiuoti ir svetimas gerkles išmieruoti — tegul skaito Kauno "Darbininką."

Kas nori išmokti davatkauti, daug plepėti ir gerus žmones apkalbinėti, tegul semia žinių iš Kauno "Vienybės."

Kas nori išmokti juodašimčiauti — tegul skaito "Tėvynės Sargą."

Kas nori išmokti šmeižti, išjuokti ir triukšmus Universitete ir kitur daryti, tegul skaito "Savanorį" ir "Ateitį."

Kas nori išmokti konkuruoti ir daug naudingų sumanymų sugriauti ir neteisybes skleisti — tas tegul skaito "Rytą."

Kas per metus visus paminėtus laikraščius, leidžiamus storų žmonių Kaune ims ir atydžiai skaitys, tam gale metų Kauno Frimburge išsvestų daktarų drja duos diplomą į visuomenės veikėjus bei daktarus.

Draugijos adresas: Kaunas, Nepriklausomybės aikštė, trys raidės L. D. F.

S. Žvangutis.

Saugokitės Šalčio

Šaltis reiškia pavojų. Vien nuo pneumonijos kasmet miršta 150,00. Nesuskaitomos kitos bėdos kjla iš šalčių.

Sustabdyk šaltį pačioj pradžioj, greičiausiu ir veikliausiu budu. Imkit Hill's Cascara-Bromide-Quinine. Jis šaltį sustabdo į 24 val., o gripą į 3 dienas. Jį dabar milionai vartoja, nes per 25 metus nieks nerado geresnio budo išnaikinti šaltį.

Netikėkit menkesnėms gyduolėms kada galit gaut šitą. Visos aptiekos parduoda Hill's.

TEMYKIT KAD BUTŲ RAUDONA DĖŽUTĖ — HILL'S CASCARA BROMIDE QUININE — KAINA 30c. SU PAVEIKSLU

PRIEŠŠVENTINĖ SENSACIJA!

(Dikčiai Amerikonams Suvėluota)

Naktį iš 16 į 17 d. Gruodžio išplėšta Mykolo Šleževičiaus kabinetas. Buvo pagrobta visi ministeriai, bet Gruodžio 19 pavyko juos surasti, tik jau be portfelių.

Del šito įvykio per nemigo naktį suvargęs Kabisterių Mininetas savanoriškai atsistatydino.

— *Spaktyva.*

ANT VIEŠKELIO ROJUN

D-ro Basanavičiaus Vėlė (ant vieškelio rojun, prieš augštą kalną tarp upių Tigris ir Eufratas): — A-uuu! Kur tu esi, Jurgi? Eik šią kelių į rojų, kur pirmieji tėvai lietuviškai kalbėjo.

Arc. Matulevičiaus Vėlė (Toli šaliakelėj, iš rukų pakalnės): — A-uuu! Girdžiu tave, Jonai. Bet aš ieškau mano skelbtojo rojaus, kur visi lotyniškai kalba.

MUSŲ PUDYMAI

Naujas Britonas. (Musų Rugenosio praeitis ir ateitis). Garbinga "Tarkute!" Musų pasaulinė vargonizacija, vardu senbernių, iš gilumo širdies, labai žemai susirietę prašom ir šaukiam jusų viso štabo ir šventakuprių į pagelbą, kad jųs musų paslapties niekam nesakytute, ką musų Bliuras turi nutarę (Cenzuros išbraukta).

,Mes jau paleidome savo garbingus draugus ir priešus į darbą, ieškoti tų netikusių geradėjų, kurie pasako ir pasirodo, ko jie nori ir ką mes veikiame. Musų visas Bliuras deda visas pastangas net iki paties dugno, kad tik susektume tuos šnipus. Mes jau turime visokios rugšties geradėjų ir sukelsim gana daug pinansų padengimui išlaidų 000000 daugiau tam, katras pirma pristatys nors vieną tų geradėjų, kurie musų netikusius darbus pasako. Tai jųs, musų darbuotojai, storokitės pirmiausia pristatyti ką mirties nuteisimui po pusę tuzino špygų. Tai turėsite ilgai atminčiai (Ir vėl cenzuros išbraukta!).

Tik stokite prie darbo, visi be skirtumo, ir brangių dovanų gauti. O jei jausitės, kad per mažai, tai musų čypai ir sardžėnai su mielu noru suteiks dar ir magaryčių po bušelį špygų. Visi busite tinkamai apdovanoti. Visi nieko nelaukę, kai iš Rago — į darbą! Ba jeigu nepagausite tų niekadėjų, tai mums visiems pavojus. Tik bukite visi — bravo! O kada musų garbingos Darabizacijos bus metinis susirinkimas 1925 metuose Vasario 33 d. 21 valandą, tai turėsime svarstyti musų dalykus ir prieš galioną prisiekti, kad busime tikri senberniai. Tik nepamirškite paskirto čėso, o vieta tai mums nėra svarbu, nes galime ant tilto, ar po tiltu.

Mes manėme, kad gal vietinis "Tarkos" klebonas, Juozas Plikis, tą gerą darbą padaro, bet — ne! Dabar paaiškėjo, kad ne jis. Ba ir jam buvo nelaimė. Nežinia, kada, o tai tada, žinai, kai nusirito nuo bačkos.

Vargonizacijos Komitetas:
Pirm. *Galioninskas,*
Rašt. *Butelinskas,*
Išdykęs — *Stiklinskas*

KOMUNISTAI PAGERBĖ SMETONĄ

(Pasiteisinimas Dženitoriaus)

Bruk-Klynas. Labai atsiprašau gerbiamuosius Lenino obivatelius, kad pereitam num. "Tarkos," per mano neapsižiurėjimą šluojant kleboniją, tapo iššluota dalis raporto, apie Tamstų buvusią didelę procesiją. Tik vakar verčiant bačkas į italiono vežimą pastebėjau antrąjį lakštą ir čionai perduodu gerb. redakcijai. Ta dalis skamba šitaip:

"Iš tikrų šaltinių sužinota, kad draugai tą galioną ištuštino kokiam ten Grand Stryto restorane, pakeldami stiklus į viršų už Smetonos sveikatą."

Mano prierašas: Pagal mane, tai tas Smetonai nei šilta, nei šalta; jog jis komunistams taip puikiai biznį pakėlė. Tas nieko, kad keturis kvailiukus patrotijo, bet tukstančius dolarių iš kitų kvailiukų surinko. Todel, pagal tiesą, reikia ne stiklus į viršų kelti, bet Smetonai čekutį nors ant $200 vertėtų pasiųsti.

Dženitorius.

KUO GARSUS YSTNAJORKAS?

(Geografinė Studija)

Ystnajorkas yra tokia svieto dalis, į kurią galima važiuoti iš Brooklyno ir vistiek nežinai kur sustoti. Jis yra garsus šiais stebuklais:

Atlantic Ave. elevatoriaus stočia, apie kurią reikia pasakyti — ak, kad tu senai butum sugriuvus!

Didoku Trockio tvartu su apsčiai lietuviškų dvikojų oškų.

Stebuklingos kantrybės senuku Leonu, kurį jau kelinti metai piemens valkioja pasiguldę ant akėčios, o dabar dar pasodino eldijon — kiauron!

Pražuvusiu geru lietuviu Pranu, kuris treji metai kaip išėjo meškerioti, taip pas Lietuvius ir nebesusirenka.

Daugybe lietuviškai kalbančių žydelių.

Garsiais lietuviškais chorais, kurie Lietuviams nedainuoja.

Garsinga Braunsvilės žydija, nuo kurios cibulių kvapas trenkia atvykstančius laivus dar vidury Atlančio.

Ir dar ne viskas.

Prof. Plaktukas.

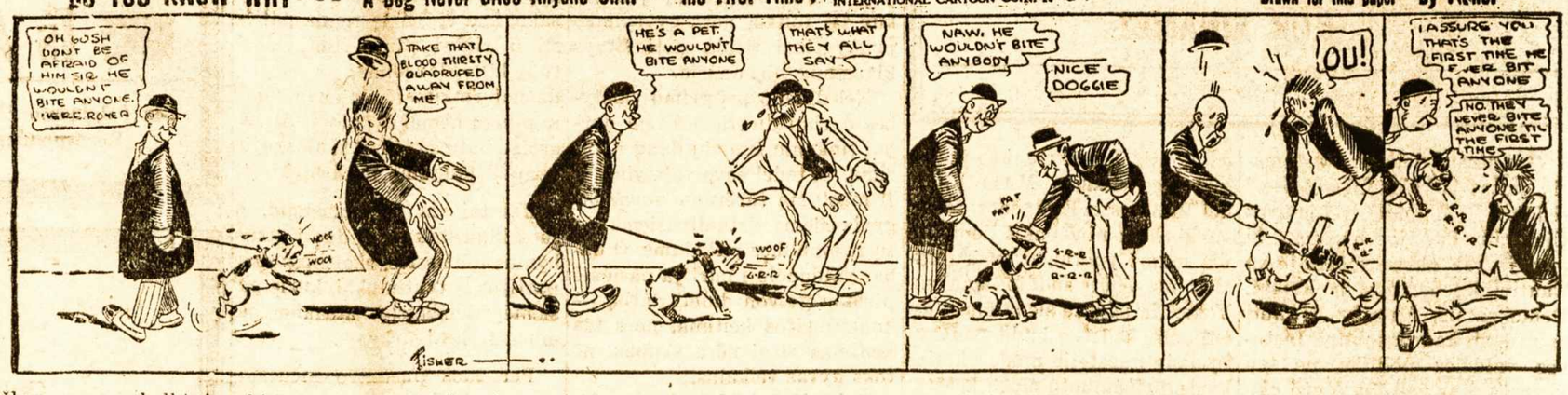

TAI BUVO TĖVO SUNUS!

Vaikams pavestame sode ant smėlio kaugės sėdi Onytė, Marytė ir Chaimkė. Jie kalbasi apie jų atsiradimą šiame pasaulyje.

— Mano tėvelis, — sako Onytė, — vieną kartą nupirko gėles šaknį, pasodino ją namie, ir iš jos atsiradau aš!

Marytė seka:

— Mano tėvelis padėjo mano mamos lovon vieną vakarą gražią lėlę, ir kai mama pabudo rytą, tai iš tos lėlės buvo pasidariusi mergaitė. Ir tai buvau aš!

Chaimkė klausėsi tylėdamas, atsiduso giliai ir tarė:

— Mano tėvelis neturi pinigų gėlėms pirkti, mano tėvelis neturi pinigų lėlę mamai lovon padėti — mano tėvelis pats sau viską pasidaro... — *Spaktyva*

NAUJAUSI PRIEŽODŽIAI

Iširo, kaip Makausko piršlybos tarpe draugo Socialisto su panele Sandariete.

Dingo, kaip Aguonos Grudas iš "Sandaros."

Nušmurgo, kaip "Garsas" ne pavykus Krupavičiaus diktatorybei.

Pasisekė, kaip komunistams mobilizuoti asilų importą Maskvon.

Dr. Cook atrado šiaurės Polių, o Dr. (vardas nesvarbu) atrado Rusijoje demokratiją.

Ne Aš.

FLIT

Naikina MUSES, UODUS BLAKES Tarakonus ir kitus vabzdžius

STANDARD OIL CO. (NEW JERSEY)

FORMULA GARSIOS GYDUOLĖS NIEKAD NEBUVO IŠRAŠYTA

Paslaptis darymo Tikrojo Haarlem Aliejaus buvo perduodama iš gentkartės gentkartėn. Štai pavyzdis kaip yra užlaikomos paslaptybėje formulos pagarsėjusių naminių gyduolių kaip Haarlem Aliejus.

Ši gyduolė, žinoma visuose pasaulio kraštuose, yra žymi gydytoja inkstų, puslės, jaknų ir šlapumo negaliavimuose. Jos pradžia Olandijoje.

Ant kiek žinoma nėra niekur užrašyta formulos šiai garsiai gyduolei. Kaip ją padaryti pirklybos tikslams buvo perduodama žodžiu iš lupų į lupas per gentkartes.

Šita sistema užtikrino paslaptybę ir pasunkino pamėgdžiojimus. Buvo bandyta pamėgdžioti Haarlem Aliejų, bet be pasekmių.

Nuo 1696 metų Haarlem Aliejus buvo pripažinta naminė gyduolė Olandijoj. Taigi per virš 200 šios gyduolės formula buvo užlaikoma slaptybėje.

Šioje šaly ta gyduolė žinoma po vardu "Gold Medal Haarlem Oil." Ji pagarsėjo savo gydymo savybėmis.

GARSINKITĖS "VIENYBĖJ"

Telephone: Newtown 4464

A. VALANTIEJUS ir J. BARTAŠIUS

Graboriai — Balsamuotojai

4 Lexington Avenue, arti Grand Av., Maspeth, L.I., N.Y.

NAUJI LIET. REKORDAI

Kalėdiniai

1. Šventa Naktis *(J. Butėno)* ir Kai Jau Kristus Gema
2. Ei, Kalėdos! *(Vanagaičio)* Kalėdų Pasveikinimas *(Vanag.)* *Įdainavo Biežienė ir Černienė*

Justo Kudirkos

3. Džinguliukai, ir Dul Dul Dudelė

Moterų Duetai

4. Muzika-Muzika *(Vanagaičio)* Dainuok Sesele, Lepunėlė *Įdainavo Biežienė ir Černienė*
5. Oi, Berneli Vienturi *Įdainavo Grigaitienė ir Sodeika* Visur Tyla *(Sulginas)*

K. Sabonio

6. Pamylėjau Vakar, ir Varge, Varge
7. Daina Apleidžiant Tėvynę, ir Mažas Mano Stonas

Kaina po 75 centus persiuntimas 50 centų.

Vienybės Rekordų Skyrius
193 Grand St., Brooklyn, N. Y.

DIDELĖ PERMAINA PO 10 METŲ PAS

MACYS BROS. FURNITURE CO.

Namas Pertaisytas Moderniškiausiai; Furnišiai Vėliausios Mados, Tik ką iš Dirbtuvių. Stock'as Dvigubai Padidintas; Gvarancija iš Dirbtuvių Daugiau Užtikrinama; Patarnavimas Daug Tobulesnis Del Publikos. — Išmokėjimo Sąlygos Lengviausios

KURIEMS TIK KO REIKALINGA Į NAMUS KREIPKITĖS

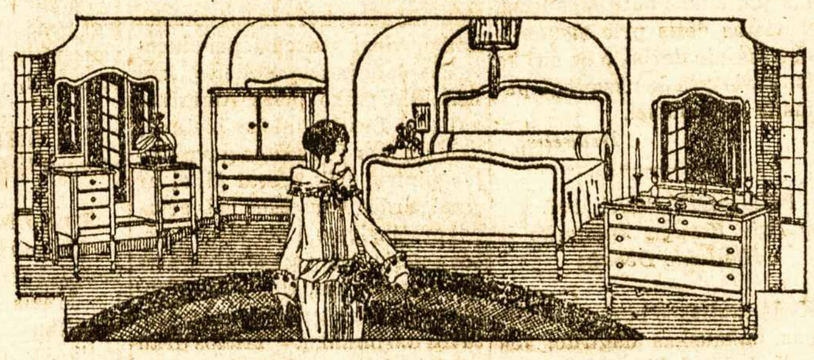

198-200 GRAND STREET BROOKLYN, N. Y.
TARPE DRIGGS IR BEDFORD AVENUES
Pristatom į visas New Yorko ir Brooklyno apylinkes Dykai ir Saugiai

MILIONO DOLARIŲ SALĖ

Puikiausi Brooklyne vieta Baliams, Vestuvėms, Vakarienėms, Vakarėliams, Prakalboms, Koncertams ir Banketams. — Graži, moderniški kambariai susirinkimams.

Draugijos, pavieniai ir rengimo komisijos visados maloniai gaus pilnas informacijas pas —

MILLER'S GRAND ASSEMBLY
The $1,000,000 Ball Room
318 Grand Street
Cor. Havemeyer Street, Brooklyn, N. Y.
Tel. Stagg 7798

Tel. 2320 Greenpoint —:: ::— Telephone 7867 Main

GRABORIUS

JUOZAS GARŠVA

Mano firma gerai atlieka sekančius darbus: išbalsamuoja ir laidoja mirusius ant visokių kapinių. Pagrabus paruošia nuo paprasčiausių iki prakilniausių. Parsamdo karietas laidotuvėms, veselijoms, krikštynoms ir kitiems pasivažinėjimams.

Viršui minėtais reikalais kreipkitės pas mane, o būsit užganėdinti

231 Bedford Ave. OFISAI: *264 Front Street*
BROOKLYN, NEW YORK

Tel. Greenpoint 7831

LIAUKUS FOTOGRAFAS

Fotografavimas įvairių grupių ir pokilių: kaip vestuvių, banketų, vakarienių, nabašninkų, mokinių ir tt. yra mano specialybė.

Visus fotografijos darbus atlieku artistiškai ir prieinama kaina. Reikale nepamirškit adreso

214 Bedford Avenue
(tarpe N. 5th ir N. 6th gatvių)
Brooklyn, N. Y.

LIETUVIŠKA AKUŠERKA

Marijona Tamkienė

Prie palagų ant pareikalavimo dieną ar naktį, taipgi nedėldieniais. Darbą atlieka atsakančiai už prieinamą kainą.

7 STAGG STREET
Arti Union Av., Brooklyn.
Tel. Stagg 6731.

20 NAUJŲ NAMŲ

Įsigyk namą viduryje Jamaicos miesto, kur dabar yra baigiama 20 vienos šeimynos namų ant Otto Place, 10 minutų nuo Jamaica Didžiosios Stoties, 10 minutų nuo Jamaica Elevatoriaus. Trolly Karai ir Busai ant vietos. Namai 6 kambarių, tailos kičinai ir maudynės, kanalizacija, šalygatviai. Viskas išmokėta. *Kitur nepirk nepamatęs musų namų!*

BATVINIS BROTHERS
10739 - 115th ST., RICHMOND HILL, L. I.
TELEFONAS: CLEVELAND 5654.

Važiuojant Jamaicos Elevatoriu, važiuokit iki Metropolitan Stoties; ten išlipus, eikit į pietus Ven Wick Ave. iki Otto Place. Arba atsišaukit pas mus augščiau paduotu antrašu.

ANTANAS TAČILAUSKAS
Savininkas

Lietuviškas Restoranas ir Susirink. Svetainė

Čia galite gauti tinkamus valgius, gerai pagamintus ir už prieinamą kainą. Taip pat pasirendavoti svetainę susirinkimams, vestuvėms bei kitokioms apeigoms.

999 GRAND STREET, BROOKLYN, N. Y.
Telefonas Stagg 3922)

NAUJI RAŠTAI

Rusijos Istorija. M. Pokrovski. Amerikos Lietuvių Darbininkų Literaturos Draugijos leidinys Nr. 21. Brooklyn, N. Y. Pusl. 318. Kaina $1.75.

Jos autorius, M. Pokrovski, savo prakalboje užreiškią sekamai: "Sąmoningas darbininkas privalo žinoti ne vien tik, kas tai yra komunizmas, bet ir kas tai yra Rusija." Kitais žodžiais pasakius, "sąmoningas darbininkas" Lietuvis, Anglas, Amerikonas, Japonas, Kinas, Indusas, Negras, Eskimosas, Kafras... visi, visi, visi turi žinoti, kas tai Rusija, ir jos istorija. Kitos istorijos nesvarbu ir "sąmoningam darbininkui" nereikalinga. Be Rusijos istorijos žinojimo sąmoningo darbininko pasauly buti negali.

Bet ir Rusijos istorija dabartiniam Sovietų militarizmo tarnui Pokrovskiui pasirodo esanti reikalinga tik ant tiek, kad pa pasakoti apie tariamuosius "darbininkų judėjimus," kurie Rusijoje jau busią galima esą numatyti buvus už desėtko tukstančių metų atgal, kai jau pradėjo reikštis "buržuazija." O kapitalas, tai jau atsirado tada, kai žmogus atsirado. O žmogus atsirado, kai jis iš žemesnių gyvunų išsivystė. Todel Pokrovskiui bu tinai reikalinga nustatyti, kad Rusijoje carai ir kunigaikščiai visai neegzistavo istorijoje; jeigu jie egzistavo, tai tik delto, kad tuomet nebuvo susipratusių ir militariškai ginkluotų komunistų. Šiandien Leninas ir Trockis atsisėdo ant "proletariato diktaturos sosto, įkurė Rusijoje šventinyčią visam pasauliui, kaip ir kokį Romos Vatikaną, delto visa kita istorija — "doloi!" Dabar reikia įstiprinti tuos, kurie sėdi ant Maskvos sosto ir gerai apmoka už parašymą šitos "grynai darbininkiškos istorijos" draugui Pokrovskiui. Delto pačioje šios "istorijos" pradžioje autorius ir saiko: "Kam mes turime žinoti tai, kas buvo? Kokiems galams mums užsiiminėti tuomi, kas buvo prieš 10, 100, 1,000, 10,000 metų? Ar ne geriau kaip reikiant pažinti tai, kas dabar dedasi, ką aplink save matom, nuo ko musų gyvenimas priklauso?

Arba, antraip sakant, darbininkams žinojimas taip pavojingas, kad autorius jau iš pat anksto jį uždraudžia, kaip žydų Jehova esąs kadai tai uždraudęs pirmiesiams žmonėms valgyti pažinties obuolį rojuje. Juo mažiau apie praeitį žinosite, tuo geriau. Juo daugiau pažinsite, kaip gražus yra Rusijoje darbininkų rojus, jo visai nematydami, tuo sveikiau dabartinei Maskvos valdžiai.

Ir taip tęsiasi per visą knygą, kuri dar ne visą Rusijos "istoriją" apima. Autorius žada pasakyti pačią "tikrąją Rusijos istoriją," kuri prasidėjo visai ne juokais tik nuo 1917, kada Markso brošurėlėms išaugęs ir pats savo "pamostijęs" proletarų imperatorius Leninas atsisėdo ant Rusijos sosto, bet neilgai išsėdėjęs, paliko jį kitiems, kurie tik durtuvais ir šautuvais laimingai sau pasilaiko... iki kol.

Abelnai, kas šitą knygą nusipirks, norėdamas Rusijos istorijos pasimokinti, tai labai apsiriks; nes joje istorijos labai maža ne tik mokyklose dėstyti, bet ir šiaip sau žingeidžiam žmogeliui pasiskaityti. Tai yra Sovietų militarizmo propagandos knygelė, kurios vertimui išleisti dar ir menkai nusimanantis Lietuviai žmogeliai yra sudėję grašių. Tie jų grašiai buvo numesti ne ant šviesios kulturos aukuro, bet palaikymui tamsybėje darbo žmonių masės.

Zonite

For pyorrhea

Išvengti užsikrėtimo dėsnų vartokite Zonite, naują galingą antiseptiką. Jis apsaugo ir nuo persišaldymo, kosulio ir kitų rimtų nosgerklės ligų.

REDAKCIJOS ATSASKYMAI

Jonui Ražanauskui ir kitiems: — Labai girtina, kad musų skaitytojai labai interesuojasi nuotykiais Lietuvoje ir pasirodo gyvi sekėjai musų gyvenimo. Turime visą eilę straipsnelių užgiriančių Lietuvoje buvusį perversmą, ir kiekvienas norėtų savo mintį išreikšti spaudoje. Ant nelaimės, "Vienybė" nėra didelis laikraštis ir negali to visko sutalpinti; prie to, kiekvienas rašytojas atkartoja jau kitų mintis. Todel padėsim raštelius archyvan.

UŽRAŠYKIT "VIENYBĘ" SAVO GIMINĖMS IR PAŽĮSTAMIEMS LIETUVOJE

LIETUVON

PIGI KELIONĖ TEN IR ATGAL
Trečia klesa į Kauną ir atgal nuo $203.00 iki $215.00, žiurint kokiu laivu keliausit: iki Klaipėdos nuo $181.00 iki $186.
S. V. įstatymai pavelija jums atlankyt Lietuvą ir prabuti metus, o paskui grįžt į S. V. nepaisant kvotos. Musų dideli laivai milžinai, kaip MAJESTIC, didžiausias pasauly, OLYMPIC, HOMERIC, LAPLAND, BELGENLAND, PENNLAND (eks-Pittsburgh ir ARABIC
Siulo greitą Kelionę į
Cherbourg, Southampton, Antwerp.
Daug laivų išplaukia kas savaitę. Visi musų 3-čios klesos keleiviai gauna atskirus kambarius dviems, keturiems ar šešiems žmonėms. Patogumai, puikus maistas ir mandagumas.
Kreipkitės prie mųs vietinių agentų
arba
WHITE STAR LINE
RED STAR LINE
No. 1 Broadway, New York

HOLLAND AMERICA LINE

Tiesus trumpas kelias per Roterdam'ą, į ir iš visų dalių

LIETUVOS

Laivai kas savaitę

Nepriligstami patogumai

Mes prigelbstime gauti reikalingus dokumentus (affidavlts). Musų žmonės sutvarko visas smulkmenas, ir keleiviams rupinamenasi nuo pradžios kelio iki pabaigos.
Kainos ir laivų tvarkraštis pasiunčiamas paprašius.
Rezarvavimui ir informacijų delei rašyk bile vietiniam agentui, arba.
HOLLAND AMERICA LINE
24 State Street, New York.

S. K. GRIŠIUS

Agentas "Vienybės" ir kitų tautiškų laikraščių Chicagoj. Norinti užsirašyti "Vienybę" ar užsimokėti prenumeratą bei pirkti šėrą, kreipkitės siuo antrau:

2441 W. MARQUETTE RD.
CHICAGO, ILL.
Phone Republic 3831.

BALTIKO-AMERIKOS LINIJA

LIETUVON per **KLAIPĖDA**

TAI LOGIŠKAS KELIAS

—::—

Sekanti Išplaukimai:

Lituania ..... ***Kovo 22 d.***
Estonia ..... ***Balandž. 12 d.***
Lituania ..... ***Geguž. 3 d.***

—::—

Žiniom kreipkitės į Vietos Agentus ar į bendrovę:

B. A. L. 10 Bridge St., New York

Į ir Iš
LIETUVOS
PER BREMENĄ
Didžiausiu ir greičiausiu Vokiečių laivu
COLUMBUS
arba kitais laivais šios linijos
PUIKUS TREČIOS CABIN - PAVIENI KAMBARIAI
NORTH GERMAN
LLOYD
32 Broadway New York

LAIŠKAS IŠ MILANO

Gerbiamas Redaktoriau: —

Šiandien, Vasario 1 d. gavau "Vienybės" antspauduotu vokeliu, registruotą laišką, kuriame buvo įdėta $5.00 nuo Amerikos konsulo Berline. Nežinau, kam dėkoti už tokį malonumą, kuris man malonėjo tą man taip svarbų laišką prisiųsti. Tamsta sužinojęs tą geradėją, prašau nuo manęs labai labai padėkuoti.

Malonu pažymėti, kad "Vienybei" dirba tokie rupestingi žmonės. Nedyvai, kad tam laikraščiui yra toks didelis pasisekimas! Tikrai esu labai išsiilgęs jusų laikraščio, kurį per tiek daug metų skaičiau, gyvendamas Amerikoje ir savo pažįstamiems visuomet patardavau jį skaityti. Valio, "Vienybė!" Labai pageidauju, kad sugryžęs Amerikon rasčiau "Vienybę" jau dienraščiu...

Šimet Milane žiema netoki baisi, kaip kad pernai buvo. Šimet per visą žiemą žolė tebežaliuoja, nors jau kelis kartus buvo pasnigę ir šiurpus oras. Sausio 28 d. popiet išėjau už miesto pasivaikščioti; nors diena buvo nešilta ir miglota, bet Italai, šlapiomis kaktomis, šieną pjovė ir tuoj griebė žolę, kaip rutą, krovė į vežimus ir vežė namo. O ryte, ant rytojaus, atsikėlęs žiuriu per langą, — visas Milanas padengtas baltu skydu! Prisnigta ir dar vis krinta ubago kąsniais. Žinoma, saulei pasirodžius, už kelių dienų sniegas išnyks, kaip nebuvęs. Bet abelnai, Milane žiemos laike oras labai negeras ir nesveikas; užtai čia, sako žmonės, labai daug yra džiovininkų.

Čia Milane buvo atvažiavęs iš Lietuvos rašytojas p. Petras Vaičiunas, kurį paviešėjusį apie mėnesį Milane, išlydėjome Romon. O iš Lietuvių menininkų, studentų gyvenimo, nieko neturiu parašyti. Vieni mokinamėsi, skursdami, kaip čigonų vaikai, o kiti apgaudinėdami savus draugus, išvilioja kiek pinigų ir iš pastarųjų gyvena labai negirtinai. Yra ir tokių, kurie užsiima "profesija" lengvesne, kuri greičiau suprantama, ir nereikia jokio mokslo, užtai nemokšoms su prantamiausi.

Sveikinu visą "Vienybės" štabą linkėdamas ilgiausių laimingiausių metu! ***Pr. Rimkus***

Antrašas: Sig. F. Rimkus, Consulato Americano, Milano, Italia.

DAILĖS ŽURNALAS "BIRUTĖ"

Chicagos Birutė (Muzikos ir Dramos Draugija) šiais metais švenčia 20 metų jubilėjų. Sueina lygiai 20 metų nuo jos įkunimo. Gerb. komp. M. Petrauskas — tos draugijos steigėjas, kuriam irgi šiais metais sueina lygiai 20 m. nuo pirmųjų jo koncertų.

Toms sukaktuvėms paminėti, Birutė sumanė išleisti dailės žurnalą vardu "Birutė." Poetai ir raštininkai, kurie turi atsiminimų surištų su Birutės istorija, maloniai kviečiami prisidėti darban su raštais. Žurnale tilps įvairus straipsniai, eileraščiai, fotografijos, muzika, apgarsinimai, etc., etc. Visi esate kviečiami dalyvauti raštais ir apgarsinimais.

Jubilėjinis žurnalas "Birutė" bus gražiausias leidinys Amerikos lietuvių tarpe, todel jis bus visų mylimas svečias ne tik Amerikoj, bet ir Lietuvoj.

Kiekvienam tautiečiui svarbu tokia šventė paminėti ir prisidėti, kas kuo gali, prie išleidimo minėto žurnalo.

Apgarsinimų terminas — 1 Kovo. Su raštais prašoma paskubėti. ***Komisija.***

P. S. Apgarsinimas tilps savo didumu, sulyg apmokėjimo Rašykite "Birutei" 3234 W. 64tl. St., Chicago, Ill. *K.*

KŪDIKIŲ GEROVĖS SKYRIUS

DEL APRŪPINIMO MOTINŲ IR JŲ KŪDIKIŲ SVEIKATOS.

Šiame skyriuje mes laikas nuo laiko gvildensime reikalus įdomius būsiančioms motinoms ir motinoms jaunų kūdikių.

Kūdikių aprūpinimas ir penėjimas yra dalykas gyvos svarbos šeimynai ir tautai ir mes jaučiame, kad tai yra dalykas, kurį mes turime reguliariškais laiko tarpiais atvirai ir laisvai pergvildenti.

STRAIPSNIS 3.

PIRM KUDIKIUI ATEISIANT

Pirm negu kudikis ateis yra butina kiekvienai motina sekanti dalykai:

1. Pasitarimas su gerai išlavintu gydytoju; pilnas kuno išegzaminavimas, imant ir pilvo išmieravimą ir dažną analyzą šlapumo.
2. Maistingas valgis su ganėtinai pieno.
3. Nureguliavimas perdidelio augimo svaryn dažnai pasitveriant ir sumažinant krakmolo ir cukraus dalį valgiuose.
4. Užtektinai skystimų, kaip pieno ir vandens.
5. Reguliavimas vidurių nuo užkietėjimo, jei galima vien maistu, be gyduolių.
6. Kasdien reikia maudytis, kad prakaitavimas gerai eitų.
7. Priežiura dantų.
8. Užtenkamai poilsio ir miego.
9. Dirbti reikia nepervirš ir mankštintis be nuovargio.
10. Reikia nešioti tinkamas drapanas ir tinkamai atilsėti.
11. Kasdien pavaikščioti ore ir gerai vėdinti miegkambarius.

IŠLAVINTA PRIEŽIŪRA LAIKE GIMDYMO.

Išlavinta priežiura reikalinga kad gimdymas atsibutų gerai; gimdyme pasitarnauti reikalauja ypatingo mokinimo ir yra atskira chirurgijos dalis. Geriausias chirurgas nėra pergeras jei žmogus kenčia nuo nulaužtos kojos ar apendicito. Gabus veterinaras yra pakviečiamas susirgus brangiai galvijų veisliai. Taigi ar gyvybė ir businti sveikata motinos ir vaiko neužsipelno geriausio gydytojo ir slaugytojos priežiuros kokią tik galima gauti?

Borden's Eagle Pienas šiandien augina tokių kudikių, kurių tėvai buvo juo išauginti, o 60 ir 70 metais jų tėvai. Apsvarstę, kad tas pienas vartojamas per tris gentkartes ir kaskart vis daugiau žmonių jį vartoa, reikia žinoti, kad yra tam priežastis. O priežastis ta, kad tas minėtas pasirodo užganėdinantis ir žmonės juo taip ilgai pasitiki.

Skaityk atydžiai kas savaitę šitos straipsnius ir padėk ateičiai.

SVEIKATA ir DUONA

Kodel Lietuviai yra sveikiausi ir stambiausi žmonės? — Delto, kad valgo tikrų miltų, "lietuvišką" duoną, kurioje, kaip mokslininkai išrado, yra pilna taip vadinamų vitaminų — būtinai reikalingų žmogaus sveikatai.

Geriausią Lietuvišką Duoną ir keksus, pyragaičius vestuvėms ir pokiliams, kepa

KEPTUVĖ "GARSAS"

W. Masiulevich ir A. Shrupski (savininkai)

209 BEDFORD AVENUE
Brooklyn, N. Y.
(Tel. Greenpoint 2876)

— Siunčiam ir į kitus Miestus —

SKAITYK IR PLATINK "VIENYBĘ"

KUDIKIO PIRMUTINIAI METAI YRA SVARBIAUSI

JO pradžia gyvenimo priguli nuo maisto kokį jis gauna laike dvylikos mėnesių. Maistas kuris budavoja stiprius kaulus ir stiprias kojas turi buti geras, maistingas, ir tuo pačiu laiku pilnai suvirškintas. Jei negalit penėti savo krutimis kudikio, Borden's Eagle Brand Condensed Pienas turi buti vartojamas. Per virš šešiasdešimtis devynis metus motinos pasitikėjo juomi.

Jei Jus prisiųsite mums šitą paskelbimą su Jusų vardu ir adresu, arba prisiųsite mums atvirutę, mes pasiųsime jums, dykai, pamokinimų jusų kalboje kaip penėti Jusų kudikį; taipgi vaikų knygutę ir kitokios įdomios literaturos. Parsiduoda visose vaistinėse ir grosernėse.

THE BORDEN COMPANY
Borden Building
New York, N. Y.

Atminkit Savus Lietuvoje

Suteikite Jiems Dovaną

"SANDARA"

SAVAITINĮ LAIKRAŠTĮ

Jei norite, kad jusų giminės pažintų pasaulį, sužinotų kaip lietuviai svetur gyvena, tai nevilkinant užrašykite jiems laikraštį "Sandarą", už tai bus jums dėkingi. Gaus kas savaitę naujausias pasaulines žinias, geriausių Lietuvos ir Amerikos rašytojų straipsnių, apysakų, eilių ir juokų.

"Sandaros" Prenumerata Metams:

Lietuvoje — — — — $3.00
Amerikoje — — — — $2.00

Vieną numerį pažiurėjimui siunčiame dykai.

Kreipkitės Sekančiu Antrašu

"SANDARA"

327 E Street So. Boston, Mass.

RESTAURANTAS

Gaminame Lietuviškus, Rusiškus, Vokiškus taipgi ir Angliškus valgius. Kuris nors sykį pribuna pas mus ant pietų, tas pasilieka visados musų kostumeriu, nes skaniausiai valgiai ir mandag iausias patarnavimas

POVILAS SAMULĖNAS

802 Washington Street, New York City, N. Y.

Štai Ką Žmonės Sako Apie Naujokų Cigarus

p. ANT. TACILAUSKAS, 999 Grand St. Brooklyne, geriausių valgių Restauracijos užlaikytojas, sako: "Naujoke ir vėl prisiųsk 500 Cigarų, nes iš Litografijos spaustuvės mechanikai, po valgiui kitokių neima, o visada JOHN'S CIGARO reikalauja. Ketvirtas metas juos laikau, gerai patinka ir Amerikonams".

WHOLESALE CIGAR DEALER, Mr. J. BALSAVAGE, 51 Sheridan St. (Phone W. B. 6962-R.) Wilkes-Barre, Pa., taip rašo: "Your Cigars are very good; please send again of the Brands 1000 JOHN'S CIGARS hand made; 1000 Petro Naujoko, and 200 L. D. K. Vytauto 15c. for retail. Hurry up!"

PILIETIS L. ALEKSEJUS, 33 Hudson Ave., Brooklyn, savininkas švariausios Restauracijos toj dalyj miesto, kuris jau keliolika metų pardavinėja šiaip kalba: "PETRAI, pasiskubink atgabent 300 Cigarų, jie taip greit ir vėl išėjo, Edisono Power House darbininkai, vis JOHN'S CIGAR graibo".

Daugybės privatiškų žmonių ir biznierių Brooklyne ir kituose miestuose, taip kalba ir rašo apie JONO ir PETRO NAUJOKŲ CIGARUS!

Gerbiami Viengenčiai! ir kituose miestuose reikalaukit nuo savo miesto biznierių NAUJOKŲ CIGARŲ. Restauracijose, užeigose, pas barberius ir kituose štoruose mes pristatome visur per pačtą, daug ar mažai. — Visiems biznieriams, agentams ir privatiškiems žmonėms apmoka prisiuntimo lėšas. Rukysit ir džiaugsitės NAUJOKŲ CIGARAIS.

LIETUVIAI PAS LIETUVIUS! Rašant adresuokit:

NAUJOKŲ CIGAR SHOP

267 Division Ave., Brooklyn, N. Y.

VIETINIAMS žinotina: tarpe Marcy ir Rodney Sts.

DIDŽIAUSIA LIETUVIŲ APTIEKA

Kas yra žmogaus amžinas priešas — šaltis. Jis netik sunkiausias ligas įvaro, bet ir į grabą paguldo. Bet tie, kurie vartoja po plačią Ameriką pagarsėjusius URBAN'S COLD POWDERS (Miltelius nuo šalčio), jokių šalčių nebijo. Už 75 centus už baksą apsiginkluok nuo savo nuožmaus priešo!

URBO LAX TABS (25 centai už skrynutę) yra kai kanuolė prieš kitą amžiną žmogaus priešą—vidurių užkietėjimą—kuris žmogui pagamina daug rupesčių ir sunkių ligų.

Lietuviškų, Bulgariškų, Homeopatiškų ir kitokių vaistų tegalima gauti gerų pas —

F. URBONAS

151 METROPOLITAN AVE., BROOKLYN, N. Y.

Telephone Greenpoint 1411

Telefonas Greenpoint 3359

A. Kandrotas — A. Mikalauskas — A. Vikrikas

UŽSISAKYKIT SKILANDŽIUS ĮVAIRIOMS PRAMOGOMS

Didžiausia Lietuvių Mėsinyčia

Suvienytose Valstijose Amerikoje

Galima gauti tikro Lietuviško Skilandžio, Paršiukų, Kumpių ir visokios rųšies dešrų, pagal prieinamiausias kainas. Parduodame ogulniai ir paskirai ant vietos ir išsiuntinėjame ant pareikalavimo į visas kolonijas. Reikale kreipkitės ypatiškai ar per laiškus —

K. & M. CO.

123—125 GRAND STREET, BROOKLYN, N. Y.

KASMOČIUS ir TUBA

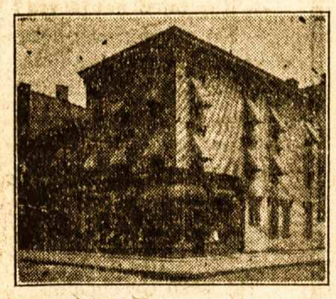

260 HUMBOLDT ST.
Brooklyn, N. Y.

Telefonas Stagg 2481

Užlaikome lietuviams užeigos vietą ir turime *Gražią, Ruiminą Svetainę* del įvairių *Mitingų ir Pokilių* (Lietuvių Kriaučių Kontraktoriai užlaiko savo ofisą musų svetainėje). Visuomet reikale kreipkitės pas: —

260 HUMBOLDT ST.
BROOKLYN, N. Y.

Tel. Stagg 0783 *Notary Public*

Juozas Levandauckas

GRABORIUS

Patarnauju visiems be skirtumo, parsamdau automobilius kiekvienam reikale: vestuvėms, krikštynoms ir šiaip pasivažinėjimams. Kainos žemos.

Ateikite ir Persitikrinkite

107 Union Avenue, Brooklyn, N. Y.

Brooklyno ir Apylinkės Žinios

"Vienybės" Adresas: 193 Grand Street, Brooklyn, N. Y. Telefonas: Greenpoint 2427.

AUKOS BIEDNIAMS MOKSLEIVIAMS

J. Katilius, "Vienybės" skaitytojas ir lietuvybės rėmėjas iš Plymouth, Pa. — iš senovinės "Vienybės Lietuvninkų" sostinės — aukoja $1.00.

Gilus ačiu!

Buvo Eglaitėje $125.00. Dabar yra $126.00.

Nenuvystanti Eglaitė bus palaikoma dar ir toliau.

NAUJI "VIENYBĖS" EKSKURSANTAI

Užsiregistravo "Vienybės" Didžiojon Ekskursijon, Gegužės 24 d. laivu "Estonia" šie Brooklyniečiai: ***Jonas Rekešius, Emilia Rekešienė*** ir sunus ***Albinas Rekešiukas.***

Užsiregistruodami ir klausdami įvairių informacijų, visi busimi gerbiamieji ekskursantai, meldžiami rašyti šiuo antrašu: "Vienybės" Ekskursija, 193 Grand St., Brooklyn, N. Y.

VASARIO 16-TOS ŠVENTĖ IR A. A. BASANAVIČIAUS PAMINĖJIMAS

Šį Sekmadienį įvyko iškilmingas apvaikščiojimas Lietuvos Nepriklausomybės 9-nių metų sukaktuvių ir liudnas paminėjimas mirties Lietuvos Patriarcho, D-ro Jono Basanavičiaus.

Apvaikščiojimo programas su sidėjo iš kalbų, kurias pasakė p. Pius Bukšnaitis ir J. O. Širvydas. Taipgi dainavo Operetės Choras ir keletas solistų: Apvaikščiojimą rengė ALTS. 1-ma kuopa, programą vedė p. J. Ambraziejus.

Programos pradžioje Lietuvių Operetės Choras sugiedojo Lietuvos Hymną. Potam p. J. A. Lengvinas, nesenai čia atvykęs iš Chicagos, puikiai sudainavo dvi anglų kalboje daineles ir Lietuvių kalboje: "Era mano brangi." Jo stambus basso balsas gana publikai patiko.

Potam kalbėjo p. Bukšnaitis. Jisai kalbėjo gana ilgokai, priminęs Nepriklausomybės šventės gilią reikšmę. Pabriežė garbingumą Tėvynės meilės, kaipo motinos meilę. Padarė puikių palyginimų iš gamtos, kaip net visi gyvunėliai savo gimdytojus ir savo prigimtas vietas myli. Tik du gyvunai nemyli, butent šuva ir gegutė; nes šuniukas savo motiną kanda, o gegutė svetiman lizdan kiaušinį deda. Deltos visur ir yra žinomas paniekos keiksmas: "šuns vaike!"

Publikai jo kalba labai patiko.

Pertraukoje buvo rinkta aukų padengimui lėšų. Surinkta šiaip — J. Andriuškevičius ir J. Beržietis — po $2.00; K. Bagdonas, P. Mikolainis, M. Vaškevičius, B. Bagdonienė, A. Atkočius, A. Povilauskas, J. Poškus, A. Razminas, J. Milkeris, T. Sušinskas, J. Žarnauskas, S. Rumša, J. Rugis, J. O. Širvydas, K. Strumskis, M. Bulka, J. Verveckas, V. Jankus, J. Paukštys, I. Stanis, P. Kaltavičius, J. M. Danielius, K. Širvydienė, Benaitis — po $1.00; A. Lučka, K. Saurusaitis, X., A. Lėlis, Deikus, O. Litvaitienė — po 50c. Smulkių $19.00. Viso surinkta $50.

Po pertraukos Lietuvių Operetės Choras sudainavo: "Malda" (naują Vanagaičio kompozicija pagerbimui kritusiems už Lietuvos laisvę), "Molio Uzbonas," "Vėjužėlis," "Mes be Vilniaus Nenurimsim." Publika vėl atšaukė Chorą ir dar sudainavo "Dobilėlis."

Šį vakarą ypatingai šauniai ir su puikum upu Operetės Choras vakarėlį pagražino.

Potam mylimas dainininkas basso, K. Saurusaitis, sudainavo solo (pianu lydimas Ald. Kriaučiunaitės): "Suspausta Krutinė" ir "Iš Provencos Išėjai." Atšauktas publikos vėl sudainavo: "Jausk ir Mylėk." Publika katučių jam negailėjo.

Kalba J. O. Širvydas. Jisai pirmiausiai pakviečia publiką pagerbti atmintį Lietuvos Patriarcho, D-ro Jono Basanavičiaus, kuris Vilniuje pasimirė Vasario 16 d. Visi sustoję, minutės tylėjimu atidavė paskutinę pagarbą tam didžiam Lietuvos vyrui.

Savo kalboje, p. Širvydas pabriežė istorinius Lietuvos etapus. Sako, ši 9-nių metų Lietuvos Nepriklausomybės sukaktuvės yra etapas 500 metų senumo nuo Vytauto Didžiojo laikų, kuomet Lietuva buvo valstybė nuo Baltiko iki Juodųjų marių. Tai Lietuvos kova su Slavais. Prieš Vytautą dar buvo etapas 200 metų iki kunigaikščio Ringaudo, kuris surinko Lietuvą į vieną kuną. Tai buvo Lietuvos kovos su Teutonais, kuriuos tik Vytautas sukriušo. Dar vienas etapas nuo Ringaudo siekia vėl 400 metų, kuomet Vaidevutis su Brutenių surinko kruvon Prusų Lietuvą ir parašė pirmutinius Lietuvos įstatymus. Tai buvo kovos su Mazurais. Nuo 700 po Kristaus ir ankstyn vėl etapas Lietuvių kovos su Hunais, kurie daug lietuviškų valstybių prarijo.

Tie visi etapai yra pavyzdžiu musų Tautos tvermingumo. Kvietė ir toliaus Lietuvius vienybėn, santaikon, nes tik jose galima augštesnis laipsnis ir gerovė pasiekti.

Po prakalbų, dainavo musų "lakštutė," p. Marė Strumskienė: "Vai greičiau, greičiau" ir "Ko vėjai pučia." Puikiai sudainavo!

Ant galo duetas — M. Strumskienė ir baritonas F. Morkus su dainavo: "Aš išsivilkčiau čigono rubais" ir "Kiškelis." Publika davė katučių ploti kad net sienos skambėjo.

Tuo ir užsibaigė apvaikščiojimo programas.

Abelnai apvaikščiojimas išėjo gana dailus. Žmonių buvo susirinkę apie 300, nežiurint, kad nuo pat ryto siautė didelės sniego audros ir nežiurint. kad keletas kitų pramogų buvo visame Brooklyne. Vis tai graži, patriotinga publika.

FRANAS JUŠKA TRENKS ZBYSZKO

Šį Pirmadienį vakare, Vasario 21 d., 71st Regiment Armory, 34th St. ir Park Av. New Yorke, lietuvis atletas Franas Juška su sikibs su Wladek Zbyszko, Lenkų atletu.

Kitos poros bus: Stecher su Gardini; Londos su Daviscourt; Poddubny su Steinke; Steele su Jones; Pendleton su Zacharoff.

JAUNI VYRAI SU HARRISONO VYČIAIS KONTESTE

Lietuvių Jaunų Vyrų Dr-jos krepšiosvydės (basketball) jauktas turės kontestą su Harrison, N. J. Vyčiais, Vasario 26 d. Suinteresuotiems pranešama, jogei L. J. V. Dr-jos busai išvažiuos nuo jų Klubo buveinės, 110 Union Av., nuo 6:30 val. vakare. Įžanga į lošos vietą ir kelionė busu ten ir atgal — $2 nuo asmens. ***Louis J. Stočkus***

"VIENYBĖS" DIREKTORIŲ MITINGAS ATIDĖTA IKI PENKTADIENIO

Gerb. "Vienybės" Direktoriai! Šiuomi pranešu, kad del Washingtono gimtadienio šventės ir kitų nenumatytų reikalų, šio Antradienio susirinkimas yra atidedamas iki ateinančio Penktadienio vakaro, Vasario 25 d.

A. Mikalauskas, Pirm

LIETUVIŲ PREKYBOS BUTO SUSIRINKIMAS

Ateinantį Ketvirtadienį, Vasario 24 d., vakare, "Vienybės" salėj, 193 Grand St., atsibus L. P. B. susirinkimas. Šiame susirinkime bus išduota pilna apyskaita buvusio pokilio pagerbimui p. Sharkey-Žukausko ir pranešta vardai L. P. B. naujos valdybos. Kadangi atvirutės nebus siuntinėjamos todel, labai butų pageidaujama, kad nariai, perskaitę šį pranešimą, praneštų ir savo pažįstamiems L. P. B. nariams, nes ateinančiame susirinkime bus daug svarbių reikalų del apsvarstymo.

R. Kručas, Sekr.

DIDELĖS WASHINGTONO DIENOS RISTYNĖS GROVE

Washingtono gimtadieny, Vasario 22 d. šio Antradienio vakare, New Ridgewood Grove, įvyksta visa eilė didelių ristynių, pirmaeilių ristikų.

Programon įeina: Bill Demeral su Will Stecher; Steinke su Stocca; Zbyszko su Hanson; Poggi su Stevens.

Bus įdomios žiurovos.

VEDASI

Jonas Markerte, 21 m., su Florence Kreveniute, 17 m., duktere ponų Krevenų, ką laiko Gėlyno biznį, 202 Bedford Av., ims šliubą šį Antradienį, Vasario 22 d. nuo 10 v. iš ryto, kun. Kodžio parapijos bažnyčioj. Tuoj po šliubo jaunavedžių banketas bus tos pačios parapijos svetainėje, North 5th ir Havemeyer St.

MIRĖ

Anna Šaltienė, 32 metų, 601 Metropolitan Av. mirė Vasario 20 d. bus laidota Vasario 24 d.

Nikolai Bučkauskas, 50 metų, 54 So. 6th St. mirė Vasario 21, bus laidotas Vasario 23, Kalvarijos kapinėse.

Laidotuvių apeigas prižiuri graborius Juozas Garšva.

MIRĖ ONA ŠALTIENĖ

Vasario 20 d. 5 val. vakare, pasimirė Ona Šaltienė, žmona seno veikėjo ir kalbėtojo, Jono Šalčio. Velionė Ona gana ilgokai sirgo. Kunas bus pašarvotas namuose 601 Metropolitan Av. palei Lorimer St. Laidotuvės bus ateinantį Ketvirtadienį, Vasario 24 d.

MIRĖ

Augustas Ražukas, 42 metų, 217 Scholes St. mirė Vasario 20, bus laidotas Vasario 21 d. iš Kings Ligoninės, Linden Hill kapinėse.

Laidotuvių apeigas prižiuri graborius Juozas LeVanda.

ATVAŽIAVO

Laivu "Republic" iš Lietuvos šeštadieny atvažiavo Stelmokas ir A. Jakubauskas, abu buvę amerikiečiai ir eks-kareiviai. Laivakortes išpirko per "Vienybę."

PRAMOGŲ KALENDORIUS

Vasario 26 d. vakare, Yonkers Aušros Choro Maskaradų Balius, Hungarian salėje, 15 Warburton Av., Yonkers, N. Y.

Vasario 27 d. nuo 6:30 vakare, Lietuvių Neprigulmingo Kl. Metinis Balius, 207 York St., Brooklyn, N. Y.

Vasario 27 d. nuo 3 val. po pietų, Šv. Jono Dr-jos, Bronx, N. Y balius D.-A. Turn salėje, 412 East 158th St., Bronx, N. Y.

Kovo 5 d. nuo 9 val. iš ryto, "Vienybės" Bendrovės Aštuntas Metinis Seimas, "Vienybės" Svetainėje, 193 Grand St., Brooklyn, N. Y.

Per dešimtį metų specialistas gydyme visokių kojinių ligų — sutinimų ir dieglių pirštuose, pėdoje, kulnyje, blauzdoje ir kelyje — pasekmingai pašalina įaugusias nagas, kornus, pritrynimus ir sustiprina krintančią pėdą.

LIETUVIS KOJŲ IR PEDŲ SPECIALISTAS

DR. JOHN J. GILLIN

Chiropodist-Podiatrist

203 Havemeyer St., Brooklyn, N. Y.

Valandos: 10-12 ir 2-8, šventtad. ir sekmd. 10-1.

Phone: Stagg 1985.

Panedėliais ofisas uždarytas.

Mano Hygieniški Milteliai tikrai paliuosuos nuo kojų nemalonaus kvapo, perštėjimo, nieztėjimo ir tt. Stiklas $1.00. — Skaudamiems kojų muskulams, nuvargusioms kojoms ir tt vartokite Dr. Gillin's Pedic Remedy — greitai pagelbės. Bonka $1.00. Užsakymus ir pinigus siųskite mano ofiso adresu.

PRANEŠIMAS

Šiuomi pranešu visiems savo draugams ir pažįstamiems, lygiai ir visuomenei, kad aš atidariau

Restaurantą ir "Self Service Lunch Room"

pagal naujausią madą, kurioj galima gauti visokios rųšies maistą, kaip lietuvišką, taip ir amerikonišką. Aš manau, kad kiekvienas sutiks su manim, kad šviežias ir sanitariškas maistas tai žmogaus sveikata. O sveikata yra turtas, tad aš užtikrinu kiekvieną, kuris atsilankys pas mane, taps pilnai tuomi aprupintas. Tad kviečiu kiekvieną atsilankyti.

YALE RESTAURANT

540 GRAND STREET, BROOKLYN, N. Y.

Tarpe Union Ave. ir Lorimer St.

Savininkas WALTER AMBOTAS

PAIEŠKAU PUSESERIŲ

Jievos Kaminskiutės ir jos sesers, vardą pamiršau, o po vyrais pravardžių nežinau. Man išvažiuojant iš Lietuvos 1893 metuose jos gyveno Degučiuose, Mariampolėj. Nuo to laiko nežinau nieko apie jas, kur jos yra. Jos pačios ar kas kitas meldžiu apie jas duot man žinią, nes turiu labai svarbų reikalą. Meldžiu duot man žinią ant adreso: Jonas Rumbavičius, P. O. Box 92, Seltzer City, Pa. (Sch. Co.) North America.

PARSIDUODA

Parsiduoda čeverykų taisymo štoras. Yra visas įtaisymas. Mašinos ir sėdynė del čeverykų šainijimo ir yra kambarys del pavienio gyvenimui. Reikalingam gera proga. Vieta įdirbta per šešius metus, kad butum nepatyrę to darbo, tai aš galėčiau kokią savaitę pamokinti. Priežastis pardavimo, turiu neatbutinai greitu laiku važiuoti savo tėvynėn. *Stasys Ginaitis, 64 Hudson Av., Brooklyn, N. Y.* (24

DIDELĖ PROGA

Turiu Bridgeport, Conn. keturių šeimynų namą, lotas 50 per 100. Parsiduoda prieinama kaina, arba kas turi apylinkėj New Yorko lotus, but galima sumainyti arba ir namą. Del platesnių informacijų atsišaukit pas *J. Marcin, 139-39 — 86th Av., Jamaica, L. I., N. Y.* (27

Parsiduoda kendžių štoras, kartu laikoma cigarai, cigaretai ir kiti smulkus daiktai. Apyvarta daroma gera. Pardavimo priežastis dažinosite ant vietos. Atsišaukite: *360 Wythe A., B'klyn, N. Y.* (23

PARSIDUUODA RESTORANAS IR LUNCH RUIMIS.

Parsiduoda prieinama kaina. Už $500, naujas registras, kavos puodai, 10 marbalinių stalų, 42 krėslai, gazinis pečius ir viskas kas reikalinga. Biznis galima atidaryti ant rytojaus. Biznis išdirbtas 4 metus. Atsišaukit pas Malkuwicz, 234 Metropolitan ave., (Room 6), Brooklyn, New York.

Parsiduoda atskirųs du bizniai. Saliunas ir bučernė. Parduodu labai greitai ir pigiai, arba kas nori eiti į partnerius priimsiu su labai maža suma pinigų. Maonėkite nepraleisti šios progos, bet vartokitės jąja. Atsišaukite: *193 Grand St., Tel. Greenpoint 2427.* (24)

Parsiduoda labai pigiai Grosernė ir Delicatessen krautuvė. Geroj vietoj prie dirbtuvių; gerai biznis daromas su sendvičiais ir taip toliau. Rakandai visi naujos mados. Renda pigi, jei reikia, yra 5 kambariai gyyvenimui. Nemokanti to biznio išmokinsiu. Nepraleiskite progos, nes turiu svarbų reikalą greit parduoti. Kreipkitės *459 Keap St., Brooklyn, N. Y.* (24

Parsiduoda labai pigiai Pool Ruimis - Su 4-riais stalais ir visais kitais įtaisymais. Visi reikmenys yra geram stovy. Malonėkite atsišaukti bile vakarą po 5:30 po šiuo antrašu: *618 Grand St., Brooklyn, N. Y. Phone Stagg 4059.* (23

Parsiduoda Restoranas. Biznis išdirbtas nuo daugelio metų ir daromas didelis. Lietuviais apgyventoje vietoje. Pardavimo priežastį sužinosit ant vietos. *673 Driggs Ave. Brooklyn, N. Y.* (0)

PARSIDUODA

Williamsburgh — 17 Scholes St., netoli Union Av. Del mirties skubiai parsiduoda namas. Priekinis turi 4 apartments po 4 kambarius ir 2 dideliu štoru. Kieme yra 2 apart. Metinių įeigų $1,970. Auka už $11,500. Tinkamos išlygos morgičiams ir įmokėjimui. Namas tik tai sytas ir gerame stovy. Elektra, gazas, pečiai. Ateikit asmeniškai ar pašaukit savininką *Cleveland 2498 del informacijų.* (23)

PARSIDUODA PIGIAI SALIUNAS

Kartu su visais rakandais (fornišiais) ir su visomis intaisoms. Biznis daromas geras, vieta apgyventa lietuviais ir lenkais ir labai graži. Savininkas turi du bizniu ir nuo pirmos balandžio važiuoja ant farmos. Daugiaus informacijų galit gauti per laišką arba asabiškai pas savininką kas dieną bunu namie.

FRANK SHUPENAS
274 Hazel Street
WILKES BARRE, PA.
Tel. Bell Phone 7198 J
(25)

ROJAUS
GROŽYBĖS LAŠAI
(Paradise Beautifying Drops)

Žmogaus Gražumas Priklauso nuo ROJAUS GROŽYBĖS LAŠŲ. Kadangi gamta nevisiem tą dovaną suteikia, taigi vartok *ROJAUS GROŽYBĖS LAŠUS,* o busi *GRAŽUS. ROJAUS GROŽYBĖS LAŠAI* padaro veidą meilų širdžiai ir malonų akiai. *ROJAUS GROŽYBĖS LAŠAI* yra visai nauja sudėtis, kuri iki šiol publikai nebuvo žinoma. *ROJAUS GROŽYBĖS LAŠUS* vartoja visi kaip *MOTERYS* taip ir *VYRAI. ROJAUS GROŽYBĖS LAŠAI* netik kad nekenkia veidui ilgesniam vartojimui, bet dar gražesnę išžiurą suteikia. *ROJAUS GROŽYBĖS LAŠAI taipgi kiekvienam prieinami* kadangi bonkutė tik *VIENAS DOLARIS. ROJAUS GROŽYBĖS LAŠAI* nėra jokis muilas, pauderis, maliava bei dažai, kurie naikina žmogaus gražumą. *ROJAUS GROŽYBĖS LAŠAI* suteikia tikrą *GAMTIŠKĄ GRAŽUMĄ, MALONIĄ IŠVAIZDĄ* ir *SKAISTŲ VEIDĄ.* Taigi *KAD BUTUM GRAŽUS* ir visų mylimas įdėk tik *Vieną Dolarį* į paprastą laišką podraug ir savo gyvenamos vietos antrašą užrašydamas aiškiai, o mes aplaikę nuo jųs *Orderį* tuojus pasiųsime vieną bonkutę *ROJAUS GROŽYBĖS LAŠŲ.* Siųsdami pinigus su savo adresu, užrašykit

J. J. STROSSELL
Distributor
122 South 1st Street Brooklyn, N. Y.

ORDER BLANK

Aš žemiaus pasirašęs pasiunčiu jums VIENĄ DOLARĮ už kurį malonėsite man prisiųsti vieną bonkutę ROJAUS GROŽYBĖS LAŠŲ su visais nurodymai skaip vartoti;

Vardas _____
No. _____ *Str. or Ave.*
Miestas _____ *State* _____

Tel. Greenpoint 4428

Dr. John Waluk

Valandos:
nuo 8 iki 10 iš ryto
nuo 1 iki 3 po pietų
nuo 6 iki 8 vakare
Nedėliomis pagal susitarimą

161 North 6th Street
Brooklyn, N. Y.

Telefonas: Stagg 9105

DR. A. PETRIKA
LIETUVIS DENTISTAS
X-Spindulių Diagnoza
221 SOUTH 4th STREET
BROOKLYN, N. Y.
Priešais "Bridge Plaza"
Valandos: 10—12 prieš piet
2—8 po piet.
Penktadieniais ir Sekmadieniais tik sulyg sutarties

TEL. STAGG 3533 NOTARY PUBLIC

RAPOLAS KRUCH'AS
FOTOGRAFAS
499 GRAND STR.
COR. UNION AVENUE BROOKLYN, N. Y.

Phone Juniper 7378.

Angell Beliauskas
Laisniuotas Graborius
Parsamdom automobilius veselijoms, krikštynoms ir šiaip pasivažinėjimams.
61-52 Grand Street
Maspeth, N. Y.

Tel. Mansfield 9319

Dr. Ed. W. Zukauskas
1114 Foster Av.
Brooklyn, N. Y.

Valandos:
1—2 P. M.
6—8 P. M.
Nedėliom pagal sutartį

Gali privažiuoti: Franklin Av. karu persimainyt ant Park Circle ant Smith St. karo. Važiuojant Brighton Beach Linija išsėskit ant Newkirk Avenue

— Petrai, kur taip skubi niesi?

— Einu pas Juozą Abazorių.

— Kas tenai naujo yra?

— Tai yra geriausi lietuviška užeiga del visų lietuvių. Jis užlaikę geriausius valgius, saldžius ir karčius gėrimus, kvepiančius cigarus. Tai einam abu kartu.

— Koks jo adresas?

93 WYTHE AVE., Brooklyn, N. Y.
Tel. 4520 Greenpoint

RISTYNĖS UTARNINKE, VASAR. 22

New Ridgewood Grove, Brooklyn

PALMETTO ST. AND ST. NICHOLAS AVE.

JOE STECHER — vs — **BILL DEMETRAL**	**Wladek Zbyszko** — vs — **Charley Hanson**
Hans Steinke — vs — **Giuseppe Stocca**	**Nazarene Poggi** — vs — **Harry Stevens**

KAINOS: $1.00, $1.50 ir $2.00 pridėjus taksas

Visi Brooklyno Strytkariai Daveža iki Vietos

Tel, 595 Greenpoint.

DAKTARAS

J. S. Misevičius

Office Hours:
8-10 A. M.
12-2 P. M.
6-8 P. M.

270 Berry St., B'klyn.

Tel. Stagg 4409

A. RADZEVIČIUS
GRABORIUS
(Undertaker)

416 Metropolitan Avenue
netoli Marcy Av., Brooklyn, N. Y.

Parsamdau Dailius Automobilius vestuvėms, krikštynoms ir kitokiems pokiliams

Geriausias Lietuviškas

LORIMER RESTORANAS

Savininkės: J. Marčiukienė ir A. Lukauskienė

Čia gaunama sveiki, gerai pagaminti, lietuviški ir amerikoniški valgiai. Musų kostumeriai yra visados pilnai užganėdinti.

417 LORIMER STREET BROOKLYN, N. Y.

Nac. spaudos archyvo saugykla