"Vienybė" Yra
SENIAUSIAS AMERIKOS
LIETUVIŲ LAIKRAŠTIS
Visi "Vienybę" Myli.

VIENYBĖ

LITHUANIAN TRI-WEEKLY

"Vienybės" Kaina
AMERIKOJE - - $4.00
LIETUVOJE - - $5.00
Pavienis Numeris 4c.

NO. 27 | Ketvirtadienis, KOVO (MARCH) 3 d., 1927, Brooklyn, N. Y. | METAI XLI

(Telephone: 2427 Greenpoint) | Entered As Second Class Matter October 23, 1907. At The Post Office at Brooklyn, N. Y., Under the Act of March 3rd, 1879 | (Telephone: 2427 Greenpoint)

NAUJAUSI TELEGRAMAI

New York. Laivu "Olympic" į Ameriką atvyko Kerenskis, kuris, sakoma, atlankys čia gimines ir pasakys porą paskaitų. O gal turės ir gilesnių diplomatinių tikslų pas Amerikos valdžią?

Roma. Italijos valdžia neišleidžia istoriko Ferero į Ameriką laikyti paskaitų, kadangi jis nusistatęs prieš fašizmą.

Newark, N. J. Apleistame šilko fabrike ant Bergen ir 12 gatvių policija rado naują 1,600 galionų bravorą gryninimui denaturuoto alkoholio. Savininkai buvo italai.

Paris. Francijos valdžia žada pasistatyti du nauju karo laivu. Beto parliamentas buvo prašomas 7 bilionų frankų taisymui tvirtovių pa rubežiu su Vokietija.

Washington. Amerikos valdžia tikisi, kad neužilgo įvyks taika tarp kovojančių frakcijų Nikaraguoj. Liberalų šalininkai tariasi su Diazu.

Roma. Popiežius užgavėnių dienoje vėl pasmerkė fašistinę valstybės teoriją, pareikšdamas, kad valstybės tikslu turi buti žmogaus gerovė, o ne jo suvartojimas įrankiu valstybės gerovei.

Sverdlovsk. Pagautas Sibire 74 metų generolas Volkov bus sovietų sušaudytas, nes jis išžudęs be reikalo 300 kaimiečių kada tarnavo Kolčakui. Sakoma, Volkovas supykęs ant raudonųjų už tai, kad tie rekvizavę be mokesčių jo dvi karves.

Kabarovsk. Pulk. Piskunovas, kuris prie Kolčako pasižymėjo begailestingu žudymu tukstančių raudonarmiečių, komunistų ir taip žmonių, dabar suimtas ir paduotas teismui.

New York. Du turtingi broliai, Carringtonai, lazdomis primušė vienas kitą užtai, kad vienas brolis lindo prie kito žmonos. Primuštasis guli ligonbuty, o pergalėtojas padėtas po $1,000 bėlos.

Albany, N. Y. Gubernatorius Smith pasirašė bilių, kuris pailgina iki gegužio 1 šių metų laiką, kuriame eks-kareiviai New Yorko valstijos gali pareikalauti bonuso. Laikas buvo išsibaigęs su pirma sausio.

New York. Urmo prekyba mėsų, groserės dalykų, drapanų ir geležų sausio mėnesy tiek nukrito, kad susilygino su 1922 metais, kada buvo biznio susmukimas Amerikoje.

New York. Garsus beisbolninkas Babe Ruth nori $200,000 algos už du metu, arba po šimtą tukstančių už metą. Jis yra pagarsėjęs kaipo geras bolių kirtikas.

AMERIKOS VALDŽIA PASIUNTĖ PASLAPTINGĄ NOTĄ MEKSIKAI

PAVOJUS SHANGHAI MIESTUI SUMAŽĖJĘS IR EUROPIEČIAMS NIEKAS NEGRĘSIA

Anglijos Kasyklų Nelaimėj Žuvo 65 Darbininkai

WASHINGTON, Kovo 1 d. — Amerikos valdžia pasiuntė Meksikai naują notą, kuri skaitoma svarbiu žingsniu Amerikos-Meksikos santykiuose, bet kurios turinio niekas iš spaudos atstovų nežino. Todel laikraščiai nežino kas notoje rašoma, tik spėjama, kad ne apie aliejų. Meksikos ambasadorius, kuris važiavo pasiviešėti Meksikon, tapo telegrama sustabdytas mieste St. Louis ir skubinai gryžo į Washingtoną. Tas viskas sudaro misteriją.

SHANGHAI, Kovo 1 d. — "Times" korespondentas, rašydamas iš šio Kinijos miesto, sako, kad pavojaus jam jau nėra. Be 10,000 europiečių kareivių, kurie geriau apsiginklavę už kinus, patys kinai šiuo tarpu suiro ir vargiai kovos už miestą.

LONDON, Kovo 1 d. — Valijos kasyklose įvyko dvi nelaimės, kurios nunešė gyvybes 65 darbininkų.

Trockio Prakalba

Maskva. Publika entuziastiškai sutiko Leoną Trockį, kada jis atėjo pasakyti prakalbą prieš Angliją profesinių sąjungų salėje. Tarp kitko Trockis pareiškė: "Anglai protestuoja savo notoje, kad sovietų spauda rašė, jog Sir Austin Chamberlain (Anglijos užsienio reikalų ministeris) plojo, kada buvo kariami lietuviai komunistai. Aš sakau, kad jis netik plojo, bet ir virvę ištepė."

Matyt Trockis nežino dar, kad lietuviški komunistai buvo sušaudyti, o ne pakarti.

Rusai Turi Bijoti Anglų

London. Prekybos statistika rodo, kad rusai daugiau nukentėtų, jei anglai nutrauktų prekybos ryšius, negu anglai. Per du paskutiniu metu Sovietų eksportas į Angliją sudarė 36-tą nuošimtį visų išvežtų prekių, kuomet Anglijos eksportai į Rusiją sudaro tik 2-rą nuošimtį viso Anglijos eksporto.

Trečia Laisvės Paskola

Washington. Kitais metais pripuola atmokėjimas Trečios Laisvės Paskolos bonų Amerikoje ir valdžia daro prisirengimus su kelti du bilionu 170 milionų kapitalo tam tikslui.

Nori Atsikratyti Naštos

Kaunas. Voldemaras pradėjo derybas su alijantų reparacijų komisija, kad nuėmus tas kontribucijas, kurias alijantai uždėjo Lietuvai, atiduodami Klaipėdos kraštą, buvusį Vokietijos dalimi ir todel turėjusį mokėti dalį vokiškos kontribucijos.

Pabėgo Pamišėlis Iš Inspektorių

New York. Lenkas imigrantas Aleksandra Romanovas, kuris buvo vežamas iš valstijos pamišėlių ligonbučio į laivą deportavimui Lenkijon, bet Pennsylvania gelžkelio stoty pabėgo, iš inspektorių ir nežinia kur minioje dingo.

Neramumai Audinyčių Krašte

No. Adams, Mass. Čia užsidarė bovelnos audinyčia, kada 350 darbininkų atsisakė toliau dirbti, kam kompanija algas nukapojo ir valandas padidino.

Streikas darbininkų Social Mill audinyčioje miestely Woonsocket tebesitęsia. Prie streikierių prisidėjo burys audėjų iš Globe Mill audinyčios

Kova Prieš Fašistus

Ryga. Latvijos socialistai, išsigandę fašistų sukilimo, perleido per seimą 41 balsais prieš 15, keliems susilaikant, įstatymą, kuris duoda valdžiai plačių teisių įvesti karo stovį ir atimti pilietines laisves.

Gengsterių Karas Philadelphijoj

Philadelphia. Vietos gengsteriai pasekė Chicagos ir, įsitaisę kulkosvaidį, pradėjo jį vartoti vienas prieš kitą. Šiuo sykiu krito negyvas vieno gengsterių burio vadas su šešiomis kulkomis, o kitas nuvežtas į ligonbutį, kur sakoma dar pagys, nors irgi išimta iš jo šešios kulkos. Tie, kurie vartojo kulkosvaidį, važiavo automobiliu ir nulėkė. Šaudymas įvyko ant Chestnut St. ir 24-tos.

Italų Emigracija

Naples. Amerikos konsulas iš šio miesto praneša, kad 1926 metais 279,357 italai emigravę svetur. Tai yra per pus mažiau negu 1924 metais. Į Ameriką atvyko tik 36,000, įskaitant ir tuos, kurie gryžo paviešėję tėvynėje. Daugiausia italų emigravo Francijon, butent 130,000. Argentinon išvažiavo apie 60,000, Brazilijon apie 11,000, o Kanadon apie 3,000.

New York. Per vieną dieną čia pasimirė trys vyrai, kaip daktarai sako, nuo nuodingos degtinės.

New York. Pereitais metais iš kumštynių valstija yra gavusi $190,751 pelno.

Anglų-Rusų Nesantaikos ir Lietuvių-Lenkų Santaikos Atgarsiai Francijoje

Paris. Paaštrėjimo anglų-rusų santykių francų spauda laukė senai, nes ji iš pat pradžių skaitė revoliucinį judėjimą Kinijoje darbu rusų propogandistų, atkreiptu prieš Anglijos interesus Tolimuose Rytuose. Anglai todel turėjo anksčiau, ar vėliau ką nors daryti. Francai sako, kad notų apsimainymas yra tik žingsnis į "ką nors rimtesnio."

Ypač francų spauda domisi anglų prisimeilinimu prie lenkų. Lenkija yra Francijos talkininkė, bet ikišiol ji niekad negaudavo didelės paramos savo planams ir projektams iš Anglijos. Anglai net netikėjo ar lenkų galės ilgai išlaikyti nepriklausomą valstybę. Bet dabar anglai netik prisigerino prie lenkų, bet ir padarė jiems keletą nuolaidų.

Savo naujų draugų raginami, lenkai perkeitė savo nusistatymą ir link lietuvių. O tas gali buti, sako francų laikraščiai, prives prie laikino išprosijimo ginčų, vedamų tarp Kauno ir Varšavos.

Kiti laikraščiai net tiek toli nueina spekuliacijose, kad tvirtina buk anglai per lenkus bandys sukelti ukrainiečius, idant tie atsiskirtų nuo Sovietų. Tokio didelio ploto atsiskyrimas žymiai susilpnintų Sovietų respublikų sąjungą.

Išradėjas Badavo Rusijoj

Maskva. Tulas Mučkariovas kuris prie caro turėjęs 120 patentų įvairiems išradimams, vos-vos nenumirė iš bado prie darbininkiškos valdžios Rusijoj. Pabadavęs visą metą ir matydamas galą, jis parašė desperatinį laišką Bukarinui, komunistų teoretikui. Tas pasiuntė jį pirmininkui Maskvos sovieto, prašydamas ką nors padaryti šiam išradėjui ir paklausdamas nejaugi visuomenė Rusijoj susideda iš idiotų, kad neranda išradėjui duonos ir vietos?

Negalės Aprubežiuoti Kainų Tikietams

Washington. Supreme Court rado, kad New Yorko valstijos įstatymas, aprubežiuojantis pelną, kurį spekuliatorius gali imti už pardavimą jam priklausomo tikieto į teatrą, ar kitas pasilinksminimo vietas, yra priešingas konstitucijai. Teatrai nėra "vieši reikalai" ir todel valdžia negali jų reguliuoti.

Tas nutarimas, sakoma, skaudžiai atsilieps į teatrų lankytojų kišenius, nes spekuliatoriai supirkę tikietus, galės lupti kiek norės. Dabar biurai imdavo tik 50 centų brangiau, o privatiški spekuliatoriai kiek gaudavo.

Sakoma, kad nuosprendis palies ir tikietų kainas į kumštynes, kurias dabar reguliuoja atletiška komisija.

Sutinka Su Įstatymais

Washington. Senatorius Borah gavo žinių iš Meksikos, kad iš 402 svetimtautiškų aliejų kompanijų toje šaly, 380 sutiko su Meksikos konstitucija ir įstatymais, prieš kuriuos Amerikos valdžia protestuoja ir skaito "apiplėšimu."

Unijų Valymas

New York. 23 nariai knygvedžių ir stenografų unijos tapo suspenduoti už priklausymą komunistų partijai ir sekimui jos taktikos.

Mada Sunaikino Pramonę

New York. Žinios iš Kinijos sako, kad 17,000 moterų darbininkių, kurios pirmiau dirbdavo pindamos moterims tinklelius plaukams, dabar liko be darbo. Kaltė yra mados Amerikoje, kuri daugiausia tinklelių išpirkdavo. Moterys pradėjo kirpti plaukus ir tinklelių nevartojo. Dabartiniu laiku darbo turi tik 2,000 kiniečių. Pramonė ta atsirado 1909 metais, o dabar baigia nykti.

Galybė Laiškų

Los Angeles, Cal. Kada pasimiręs botanikas Luther Burbank sykį sumanė sunaikinti pri sirinkusius pas jį laiškus, tai su rokavo, kad turi jų 85,000.

Apgautų Vyrų Sala

London. Grupė jurininkų, pasipirkę savo laivą, nutarė apsigyventi ant Santa Maria salos Pietinėse Jurose ir neįsileisti į savo koloniją nei moterų, nei pinigų. Į draugovę priima tik tokius jurininkus, kurie divorsuoti nuo savo žmonų, ar pasitraukė, neiškentėdami moteries pikto liežuvio, arba apsivylę meilėje.

Keisti Medžiai

Washington. Mokslo rateliam raportuojama apie keistą medį Centralėje Afrikoje, kuris išauga keturių pėdų storio, bet niekad nepaauga augščiau vienos pėdos.

Minkšta ir Kieta Lova

Chicago. Įžymus psikologas paskelbė, kad žmogus minkštoje lovoje į šešias valandas geriau pasilsės negu kietoj į aštuonias.

Kaunas. (Elta). Vasario 28, 1927 m. Šiandieną Klaipėdos gubernatorius paskelbė aktą, kuriuo Seimelio rinkimai atidedami balandžio m. 8 dienai pasiremiant vienuoliktu rinkimų įstatymo straipsniu del sąrašų sustatymo netikslingumo, nes vienur įtraukti neturintieji teisės balsuoti, kitur neįtraukti turintieji teisės balsuoti.

Liet. Pasiunt. Amerikai.

Washington. Bedarbės mažinimui senatas perleido bilių, kuris įgalioja valdžią bedarbių metu pradėti statymą įvairių valstybinių budinkų ir ruošimą įvairių viešų darbų.

Meksika. Sudegus Meksikos valdžios degtinės sandėliui Ensenadoj, sudegė ir šešios dėžės Rusijos caro vodkos, kurią Meksika buvo nupirkusi iš Leningrado bolševikų.

New York. Amerikoje 1926 m. surukyta 8 bilionai cigaretų.

"VIENYBĖS" SPAUDOS BENDROVĖS, INC.
AŠTUNTAS METINIS

SEIMAS

- įvyks -

KOVO-MARCH 5 D., 1927
"VIENYBĖS" SVETAINĖJE
193 Grand Street, Brooklyn, N. Y.
Pradžia 10 valandą ryte

Gerb. šėrininke: —

Šiuomi dar kartą pranešame, kad musų seimas įvyksta augščiau minimą dieną. Kiekvieno šėrininko pareiga seime dalyvauti. Seimas, tai metinė bendrovės sueiga, kurioje pasitariama-išsikalbama apie bendrovės eigą: ką bendrovė nuveikė ir ką mano ateity veikti. Seime, kaip ir paprastai, bus išduota platus raportas apie praeitų metų darbuotę ir nustatyta planai ką veiksime ateinančiais metais. Čia taip gi reiks perrinkti arba išrinkti tris naujus direktorius. — Oficialiai kvietimo laiškai visiems šėrininkams išsiuntinėti tokiais adresais, kokie tuo laiku bendrovės raštinėje radosi, bet kai kurių laiškai gryžo atgal. Todel tie, kurie negavote pakvietimo laiškų ir pavadų (proxies), prašomi kogreičiausia atsišaukti į raštinę, 193 Grand St., Brooklyn, N. Y., o mes tuojaus pavadus prisiųsime. Tie, kurie jau turite pavadus, bet nemanote patys seime dalyvauti, malonėkite atlikę nurodytus formalumus, pavadus grąžinti raštinėn Balsų Komisijai, kad ji galėtų juos tinkamai seimui prirengti. — Gerb. šėrininkai! Vykdami seiman, nepamirškit pakalbinti ir savo draugų, kad jie pasipirktų musų bendrovės šėrų. Tokie šėrininkai irgi seime turės sprendžiamą balsą, pilnai galės seime dalyvauti ir tarti musų kulturinės organizacijos reikaluose.

Todel, dar kartą pakartojame — visi šėrininkai kuriems laikas ir aplinkybės leidžia, dalyvaukit seime!

Tikėdamies su tamistomis pasimatyti musų metinėje pramogoje-seime, liekamės —

Su gilia pagarba —
"Vienybės" Spaudos B-vės Direktoriatas

"Vienybės" poseiminė vakarienė įvyks kovo 6 d., Knapp Mansion Svetainėje, 554 Bedford Av. Šokių pradžia 3 val. po piet. Vakarienė 7 val. vak. Norintieji šiame pokilyje dalyvauti, užsisakykit vietas išanksto. Tikietas $4.00 ypatai. Tikietus galima gauti "Vienybės" raštinėje ir pas visus Direktorius.

Žinios iš Lietuvos

VAIŠĖSE PRIMUŠĖ TĖVĄ

Rageliai, Rokiškio apskr. ("Vbės" kor.) — Sausio 23 d. atsibuvo garsus šv. Jokimo atlaidai. Garsus jie esti tuomi, kad kasmet įvyksta keliolika muštynių. Šįmet, Narkunų Volis pasikvietė į svečius iš Ragelių žalį, savo švogerį, ir jo tėvą ir taip skaudžiai primušė, kad tėvas pasiliks visam gyvenimui paliegėliu. *Rag. Parapijonas*

DARBAS BEDARBIAMS

Viešuosius darbus manoma pagrindinai pertvarkyti taip, kad bedarbiai dirbtų produktingą darbą ir galėtų patys užsidirbti ir darbą kaip reikiant atlikti. Bedarbių daliai darbo galės suteikti miškų departamentas, kertant mišką. Tuo tarpu numatoma darbu miške aprupinti apie 200 žmonių.

Ar jau užsisakėte vietą "Vienybės" Ekskursijoje į Lietuvą? Pasirupinkite dokumentus išanksto!

NAUJAS KARO CENZORIUS

Vieton vyr. leit. Urbelio karo cenzorium paskirtas pulk. leit. Geidraitis. Vėliau jo vieton tapo paskirta maj. Tvaronas.

NAUJAS POLITINĖS POLICIJOS VIRŠININKAS

Laikinai ėjęs politinės policijos viršininko pareigas p. A. Račys, jam pačiam prašant, iš šių pareigų atleistas. Politinės policijos viršininku paskirtas p. Budrys, buvęs Klaipėdos krašto gubernatorius.

KAUNE SUSEKTAS SLAPTAS GINKLŲ PARDAVINĖJIMAS

Politinės policijos valdininkai susekė kad pil. Em. Druvė pardavinėja ginklus. Padarius kratą, rasta 27 durtuvai, vienas revolveris, daug montekristinių šovinių.

Ar jau turite tikietą "Vienybės" poseiminei vakarienei kovo 6? Kaina $4.00.

Įsteigtas 1886
VIENYBĖ
TRIS-KART SAVAITĖJE
Leidžiamas
Antradieniais, Ketvirtadieniais
ir Šeštadieniais
Brooklyn'e, N. Y.
METINĖ PRENUMERATA:
Suvienytose Valstijose — $4.00
Kanadoje — — — — $4.50
Lietuvoje ir kitur — — $5.00
Apie skelbimus klauskit laiškais:
Adresas:
Vienybė Publishing Co.
193 Grand Street
Brooklyn, N. Y.

Established 1886
VIENYBĖ
LITHUANIAN TRI-WEEKLY
Published
Tuesdays, Thursdays
and Saturdays
at Brooklyn, N. Y.
SUBSCRIPTION RATES:
In United States — — $4.00
Canada — — — — — $4.50
Other Countries — — $5.00
Advertising Rates on Application
Address:
Vienybė Publishing Co.
193 Grand Street
Brooklyn, N. Y.

Redakcijos Straipsniai

SENSACIJŲ SAVAITĖ APLINK LIETUVĄ

Dvi gana stambios sensacijos pereitą savaitę pasiekė Amerikos Lietuvius, ir abi pasiliko neaiškios. Viena sensacija yra pranešimas apie Maskvos įkurimą "Sovietų respublikos Lietuvoje," su Kapsuku ir Angariečiu tosios "respublikos" komisarais. Ta "respublika" esą butų laikinai Baltgudijoje, ant seniaus buvusio rubežiaus tarpe Lietuvos ir Rusijos, bet vėliaus Rygos sutarčia šio ploto atskirto žinomu "Lenkų karidorium," kurį Sovietai Lenkams davė. Kapsukui ir Angariečiui esą pavedama "valdyti" tas plotas 100,000 hektarų girių, kurias Sovietai buvo pažadėję Lietuvai palei sutartį.

Antra sensacija buvo paleista iš Berlino, buk tarpe Lietuvos ir Lenkijos esą vykdoma sutartis, palei kurią Lietuva atgauna Vilnių, tik palieka Lenkų militarę Vilnijos okupaciją, iki praeisiąs karo pavojus tarpe Sovietų ir vakarinių valstybių.

Pirmoji žinia — apie "Sovietų respubliką Lietuvoje" pasiliko nei užginčyta, nei patvirtinta. Antroji žinia pasiliko užginčyta kaip iš Kauno, taip ir iš Varšavos, kad jokių derybų tarp Lietuvių ir Lenkų nėsą daroma. Prie to Voldemaras vėl pabriežė, Vasario 25 d. skaitydamas Seime ilgai rengtą deklaraciją, kad su Lenkais nebus jokių derybų, pakol nebus Lietuvai sugrąžintas okupuotasis kraštas.

Tačiaus p. Voldemaro pareiškime galima tarpe eilučių išskaityti įdomus prasitarimas, kaip jį cituoja Elta. Jisai pasakęs šitaip: "Lietuva sutinka derėtis su Lenkija tuo pagrindu, nors derybos bent dalinai priartintų Lietuvos siekius, bet iniciatyva priklauso lenkams." Vadinas, yra prikviečiama Lenkai, kad jie pradėtų derybų žygį, o Lietuva sutinka derėtis, kad ir tokiu pagrindu, kaip buvo pranešta anksčiaus — tai yra: Lietuva atgauna Vilnių, bet palieka tulam laikui Lenkų okupacinę valdžią.

Šitas kelias yra gana slidus. Jeigu Lietuvos diplomatai ir visa šalis pečius surems, tai galės išeiti derybos su toli numatoma Lietuvai nauda. Bet jeigu šaly nebus sutarimo, galės Lenkai apsukti Lietuvą.

JURGIS BRANDES

Vasario 19 pasimirė įžymus literaturos kritikas, Jurgis Brandes, kurį galime pavadinti vienu iš devyniolikto šimtmečio proto galiunų. Dalis naujovinės gadynės šalinasi nuo daugelio minčių ir tradicijų, kurias devyniolikto šimtmečio protautojai išdirbo, bet Brandis iki paskutinių dienų jų laikėsi. Gimęs Lenkijoje, pagal tautą žydas, jis apsigyveno Danijoj ir ten susikurė savo reputaciją literaturoje.

Brandes minčių vadai buvo anglas Mills, miręs 1873, Carlyle, miręs 1881, mokslininkas Huxley, miręs 1895, filosofas Nietsche, miręs 1900, francų istorikas Taine, miręs 1893, ir rusų filosofas Tolstojus, miręs 1910. Taigi Brandes juos visus pergyveno.

Sekdamas mokslininku Huxley, kuris visą gyvenimą kovojo su evoliucinės teorijos priešininkais, ypač dvasiškiais, Brandes virto kovojančiu "bedieviu," nors Huxley skelbė tik paprastą agnostizmą, tai yra, netikėjimą į tą, ko negali logiškai įrodyti. Brandes prieš mirtį parašė ir išleido veikalą: "Jezus-Pasaka," kuriame įrodo, kad tokio asmens, kaip Jezus Kristus, istorijoje gyvo nebuvo. Tai tik pasaka arba mytas, nelyginant Lietuvių pasaka apie dievaitį Perkuną. Bet šioje gadynėje grynas bedievizmas, ar laisvamanizmas, tik nuobodulį įvaro. Net Amerikos Lietuviai, kurie dvidešimtį metų atgal turėjo galingą Laisvamanių Susivienijimą, įstengusį po savo globa išauklėti Lietuvių Socialistų Sąjungą, o šalia to išlaikė tokius laikraščius, kaip "Kardas," "Naujoji Gadynė," "Laisva Mintis" ir kiti — šiandien į laisvamanių idėjas šaltokai atsineša. Tas pats ir pas kitas tautas. Karingas devyniolikto šimtmečio bedievizmas atgyveno savo dienas — net komunistų Rusijoj.

Ir kitas Brandeso idealas, paimtas iš filosofo Nietsches, butent idealas "tikro, gero europiečio," šiandien neranda pritarimo pas sutautėjusius Europos gyventojus. Dabar visi siekia buti ne kosmopolitais, bet tautininkais. Siekiama ne viską ir visokias kulturas į save sugerti, bet einama į specializacijas, į kunijimus savitų, tautinių kulturų.

Politikos idėjose, kurias Brandes skelbė, taigi įvyko perversmas. Tas liberalizmas, kuris viešpatavo ypatingai Anglijoj vidury devyniolikto šimtmečio, ir kurį garbino Mills ir Carlyle, šiandien guli paniekintas musolinizmo, leninizmo, diktaturų ir tam panašių nusistatymų. Kas paiso demokratijos? Jos negerbia nei inteligentai, nei darbininkai, nei biznieriai.

Bet Brandes vistik paliks savo žymę literaturos kritikos lauke. Jis pirmutinis pritaikė franco Taine mokslinės kritikos principus prie literaturos ir parašė įdomų veikalą: "Svarbiausios sriovės devyniolikto šimtmečio literaturos." Tas veikalas, sako "The Literary Review," paliks veidrodžiu devyniolikto šimtmečio literaturos, gyvenimo ir minčių. Jame jis parodo kaip literatura artimai sumegsta su politika, ekonomika ir tautine psichologija. Todel Brandes buvo netik kritikas, bet sykiu ir istorikas, ir ne istorikas senos mados, besirupinantis tik karalių ir karžygių darbais, bet istorikas naujų vėjų, apie ką buvo "Vienybėje" nesenai rašyta straipsny "Nauji Vėjai Istorijoje."

Brandes, turbut, nekaip jautėsi musų gadynėje, kurioje nebuvo gerbiami tie principai, už kuriuos jis stovėjo ir mylėjo. Jis buvo paskutinis, taip sakant, vadas devyniolikto šimtmečio.

:-: PERŽVALGA :-:

Iš Rusijos "Rojaus"

Už tai, kad jis buvo inžinierius, tarnaujantis "buržujiškai" Standard Oil kompanijai, amerikonas Julius Chevalier, pergyveno įdomių dalykų laisvoje Rusijoje. Jis, gryžęs dabar į New Yorką, po dviejų metų vargų, papasakojo, kad matęs 22 kalėjimu, o tris sykius buvo pastatytas prie sienos ir savo akimis matė, kaip buvo sušaudoma vyrai, moterys ir merginos. Jį kankino ir badu marino. Iš vyro 35 metų amžiaus padarė pražilusį senelį.

Areštuotas jis buvo, kaip bolševikai aiškina, "per klaidą," kaipo šnipas, 1924 metais. Jo pati pasimirė iš neturto Turkijoj, o vaikus paėmė globoti tula Maria Miszul, pas kurią ir rado, pasiliuosavęs iš rojaus.

Solovecko saloje, Chevalier, sako, yra kalėjimas ir tame kalėjime kambaris, užvardintas "Rėksnys." Kambaris niekad ne šildomas. Jame paliekama tokie kaliniai, kurie kelia "buntus" prieš malonią bolševikų valdžią. Kadangi Solovecko saloje papra stai termometras stovi žemiau zero, tai tokis kalinis greit sušala, arba, kaip bolševikai sako, "pasimirė nuo ligos." Susirgus kam, išvežama į laukus už 25 mylių ir paliekama sušalti. Tas irgi "mirė nuo ligos." Tokiu budu bolševikai iš 8,000 kalinių atsikratę 3,000.

—o—

Patriotinis Darbas

Galima sakyti, kad 80-tą nuošimtį vietos Amerikiečių Lietuvių spaudoje užima žinios iš Lietuvos, Lietuvos partijų politika, Lietuvos Gyventoju ginčai ir reikalai. Toki okupacija buvo Lietuvių tautai naudinga pirma karo ir pirmais metais Lietuvos Nepriklausomybės, nes Amerikiečiai buvo vienas iš ramsčių Lietuvių tautybei skleisti ir palaikyti. Visi žino, kad Amerikiečiai Lietuviai, gryžę į Lietuvą, budavo didesni patriotai, negu vietos Lietuviai.

Bet ta okupacija vietos musų spaudoje atnešė bei pagimdė vieną negeistiną pasėką: nesirupinimą musų jaunimu čia, ir musų, kaipo lietuvių kolonijos, ateičia Amerikoje. Daugelis pirm karo ir po, manė gryžti Lietuvon ir ten apsigyventi, bet dabar ta mintis sudilo. Jei Amerikiečiai ir nori važiuoti į Lietuvą, tai tik pasiviešėti.

Dirbant butų nevėlu klaidą pataisyti ir išgelbėti Lietuvai trečdalį musų tautos, gyvenančios Amerikoje. Musų spauda ir jos vedėjai turėtų pradėti daugiau domės kreipti į Amerikos Lietuvių reikalus. Jaunimo gi klausime abu musų Susivienijimai pradėjo žygius, kurie reikia pasveikinti ir paremti. Jaunimą reikia organizuoti prie šių dviejų didelių organzacijų ir įskiepyti į jį Lietuvių kalbą ir viską, kas yra gero Lietuviuose.

—o—

Reikia Pakeitimo

Amerikos pilietis, norintis atlankyti Lietuvą ir ją pamatyti, turi užsimokėti $10 už vizą, o Vokietija, Estija, Suomija, Danicgas, Belgija, Šveicarija, Danija ir Švedija netik neima jokių mokesčių už vizą, bet dar džiaugiasi, kad amerikonas atvažiuoja, nes žino, kad iš jo liks pelno kraštui.

Raudona Ranka

Toje eilėje valstybių, kurios turi laimę, ar nelaimę rubežiuotis su Sovietų Rusija, paskutiniais laikais susekta raudonų suokalbių. Tokie suokalbiai susekta Lenkijoje, kur areštuota net seimo atstovai-gudai. Susekta Lietuvoje, kur sušaudyta keturi komunistai, o įkalinta keli. Susekta Latvijoj, kur areštuota komunistų vadai. Dabar gi su sekta suokalbis Rumunijoj, kur areštuota burys komunistų. Net Vengrijoje, kuri nesirubežiuoja su Rusija, Vas. 28 areštuota 53 komunistai su vadu, Zoltan Szanto, tyčia iš Maskvos prisiųstu kelti suirutę.

Iš to matyt, kad prasidėję Estijoj, pačioje pirmutinėje, einant nuo šiaurės, valstijoje rubežiu su Rusija, kur net tikras sukilimas buvo įvykęs ir tapo numalšintas, eilė raudonų suokalbių nusimetė iki Rumunijos - pačios piečiausios valstybės Rusijos pasieny.

Gražų kaimyną turi Pabaltės valstybės, Lenkija, Rumunija ir Vengrija, ar ne?

—o—

Lietuvių Sovietų Respublika

Jei Rusijos komisarai įsteigs trečiojo internacionalo siulomą sovietų respubliką Lietuviams, tai ji bus tik žingsniu Rusijos politikos apsiginti nuo anglų. Niekam nėra paslaptis, kad rusų-anglų rungtynės, ėjusios per 200 metų, vėl sužibo karštu gaisru, ką rodo Anglijos valdžios protesto nota ir anglų pastangos įtraukti Kauną į savo politiką. Rusai, gindamies, sutvers lietuvių sovietų respubliką ir pas kui bandys prie jos prikergti Lietuvos respubliką. Tokį diplomatinį ginklą jie vartoja jau senai prieš Lenkiją, sukurdami gudų sovietinę respubliką, o dabar vartoja ir prieš rumunus, sutverdami besarabų sovietinę respubliką. Kodel ir ne prieš lietuvius?

Bet sukurimas tokios respublikos, kur valdys Kapsukas, labai prastai atsilieps Lietuvoje ir atšaldys lietuvių prielankumą link rusų, kurį rodė visos lietuvių partijos, apart krikščionių demokratų.

—o—

Ar Tiesa?

"Lietuva gavo nepriklausomybę del to, kad pasaulyje paėmė viršų tautų apsisprendimo principas," sako "Naujienos." Kiti, vienok, pripažįsta Lietuvos valstybės atsiradimą visai ne tam principui, bet: 1) lietuvių tautinės sąmonės subrendimui per 40 metų, aprašytam D-ro Alseikos knygelėje, 2) rusų imperijos subirėjimui ir įsigalėjimui komunistų partijos Maskvoje, kuri paguldė rusų milžiną ilgiems metams ant nugaros, 3) sunykimui kaizerio galybės ir jo "drang nach Osten" politikos, 4) Lietuvių pasišventimui, karingumui ir pasiryžimui.

Kuomet Austrijos tautelės veik visos įgijo nepriklausomybę, subirus tai imperijai, iš Rusijos tautų tik lietuviams, estams, latviams, lenkams ir suomiams pavyko gauti nepriklausomybę. Nežiurint, kad "tautų apsisprendimo principas ir paėmė viršų pasauly," bet nei Ukraina, nei Gruzija, nei kitos Kaukazo ir Sibiro tautos negavo nepriklausomybės.

VALANDĖLĖS

Apysakų, Dramų, Feljetonų, Eilių ir Parinktų Straipsnių Skyrius

DR-O JONO BASANAVIČIAUS JAUNYSTĖS AUTOBIOGRAFIJA

(Tąsa)

Kada gimnazijos mokslą pabaigęs namuosna sugryžau, tėvas, tarp kitų dalykų, pasakė, nė skatiko daugiaus neduosiąs, jei aš į Seinus neisiu; visą vakacijos laiką kaip žėmes pardavęs vaikščiojau. Nors aš ir rupinausi gana juos perkalbėti, kunigų esą gana, o ir kitaip mokytų vyrų reikėtų, motina mano nenorėjo nė klausyti. Tik po ilgų kalbų ir plačių verksmų tėvas sutiko mane į svetimą šalį išleisti — ir aš su kokiu šimtu rublių Maskvon išvažiavau, tarytum, nauju žmogumi tapęs...

Vėlesniame laike man teko šenlink ir tenlink, ir po orientą ir po occidentą didesnes ir mažesnes keliones atlikti, bet nė viena jų neįsispaudė mano dvasion taip aiškiai, kaip ta pirmoji. Kauną, Vilnių, apie kuriuos tiek man buvo tekus skaityti, dabar savo akimis regėjau: ant Nemuno kranto apdumojau graudžiai ne vieną kruviną atsitikimą su kryžiokais, ties Vilijos krantu užniuniavau "Wilija naszych strumieni rodzica," kurią dar gimnazijoje budamas taip tankiai buvau dainavęs... Ir vėliaus per kožnas vakacijas pakelėje visados Kaune ir Vilniuje apsistodavau ir su laiku susipažinau ne tik su istoriškomis musų liekanomis šiose pylėse, bet ir su Vilniaus muzėjum, keliais tvirtesniais lietuviais (Baronas, Jaunys ir k.) ir — antikvarais.

Maskvoje įstojau į istoriškai filologišką fakultetą ir du semestru 1873-74 m. klausiau ypačiai pas prof. Gurier istorijos (viduramžis, francų revoliucija), maskolių istorijos literaturos pas Prof. Tichonravovą, sulyginamojo kalbamokslio pas Duvernoy; tankiai aplankydavau ir lekcijas garsingo tuomet Prof. Serg. Solovjevo. Lotynišką kalbą tulas Ivanovas mokino, Voelkelis — Ksenofonto "Memorabilia" skaitė, sanskritišką kalbą — Petrovas.

Dviem ar trims mėnesiams praėjus mano mašnelė ištuštėjo; tėvas, tiesa, vėl buvo kelis rublius atsiuntęs, ale ir tie negalėjo ant ilgo užtekti, todel priverstas tapau lekcijų ieškoti. Pirmas šis metas gyvenimo Maskvoje buvo del manęs labai sunkus, ir aš nekartą buvau abejoti pradėjęs, ar galima bus iki galo iškentėti — o ir koks bus galas...

Drauge su aplankymu lekcijų vaikštinėjau į universiteto ir Rumiancevo muzėjaus bibliotekas, kur, atradęs daug akyvų knygų apie Lietuvą, pradėjau jau tuomet vis gilyn ir gilyn į lietuvišką praeigą bristi, ir pirmame mete surinkau ne maža medžiagos aprašymui gyvenimo ir veikalų Keistučio. Bet šis darbas taip ir liko tik "pium desiderium."

Persekinėjimas ir antipatija tuometinių universiteto filologų del katalikų studentų — "katalikais" lenkus ir lietuvius vadinta; ant pirmo kurso tik aš vienas buvau "katalikas" —; stoka gerų, talentuotų mokytojų, kurie iš sausos filologiškos medžiagos butų mokėję nors menką klausyto juose interesą įkniesti, pagalios sunkios pareigos mokytojiško urėdo — lietuviams uždrausta buvo savo kampe vietą gauti — vislab tai privertė mane nuo to fakulteto antro semestro pabaigoje atsiskirti.

Tokiu budu biskelį iš klasiškų kalbų ir istorijos pasinaudojęs, pradžioje rudens semestro 1874 m., perėjau ant medicinos, ypačiai dar, kad nuo pradžios akademiško meto man pripažinta tapė stipendija 460 pirmame, 360 rublių sekančiais metais, taip, kad aš galėjau su pašalpa dar tėvo vidutiniai išsilaikyti. Šitų stipendijų "Varšavos mokslinės aprubės" buvo tada 10 prie Maskvos universiteto del mokytinių iš Senapylės ir Suvalkų gimnazijos, butent del lietuvių, kuriuos tokiu budu maskoliškas randas manėsi prie savęs pritraukšiąs.

Maskvos mediciniškasis fakultetas, kaip dabar, taip ir mano laike buvo garsus visoje Maskolijoje, ir jame mokslą įgijusieji buvo tuomet skaitomi už "gerus" vaistytojus. Iš praktiškų medikų darbavosi ten tuomet chirurgas Basovas, optalmologas Braunas, medicina interna Zacharinas ir Černovas, neurologas Koževnikovas ir k. — visi gerai pažįstami ir europiškame moksle vyrai ir patogūs mokytojai. Be to, Maskvos universiteto aname laike, o ypačiai medicinos fakulteto, studentai turėjo didelę laisvę, todel ir skaitlius jų buvo visados didelis.

Medicina man labai patiko, ir aš noringai ėmiausi darban, bet ir nuo senovės įpročiu man sunku buvo atsiskirti. Ypačiai lietuvių praeiga, del kurios pažinimo buvau jau nemenkai laiko pražudęs, ir mediku tapus, man iš galvos išeiti negalėjo. Darbus laboratorijoje, ar klinikoje atlikęs aš ir vėliaus dar vis triusiausi neretai bibliotekose, ką įgriebdamas apie Lietuvą skaitydamas. Tokiu budu nors mediciną pabaigiau nemen kiaus už kitus, bet Aiškulapiui ir Lietuvai tarnaudamas podraugei, negalėjau tapti tokiu vaistytoju, kokiu visą tą darbą ir laiką vienam tik Aiškulapiui kad bučiau pavedęs.

Mano studijų laike kasmet į 20-25 mokytinių buvo iš Lietuvos (Suvalkų, Kauno, Vilniaus gub.); be to dar buvo keli vaikinai aptiekose Maskvos; nevisi, žinoma, buvo tyri lietuviai. Geriausi vyrai, manding, buvo iš Suvalkų rėdybos; daugumas nešiojo tik lietuviškus vardus; apie Lietuvos reikalus retai katras rupinosi, o neretas buvo dušia ir kunu prie lenkų prisirišęs; tyrai lenkiškų studentų negalėjo tuomet buti daugiaus kaip 10—15.

Pirmieji lietuviai po lenkmečio Maskvoje buvo: Botyrius, Miklašis, Markuza, Staniškis — filologai; Blaškus, Pietaris — matematikai; Gilius, Čirvinskis — medikai; mano laike daugumas ėjo į medikus. Tulos organizacijos tarp Lietuvos studentų nebuvo tvirtos; pažįstamieji vieno ar kito krašto, iš vienos ar kitos gimnazijos, laikėsi, teisybė, drauge, sėbravo, neretai susirinkdavo pas vieną ar kitą ant dainos, pasišnekėjimo, alaus, ar arbatos, bet į bendrystę nebuvo sustoję. Apie 1872-74 m. Suvalkų gub. lietuviai buvo įsitaisę sau mažą biblioteką iš kelių lietuviškų knygų (Šleicherio, Duonelaičio ir k.), bet ir taip mažame apsiėmime sandoros neėsant, ir biblioteka vėliaus išdalinta tapė tarpe sąnarių. Negana to, atsirado iš pačių lietuvių tokie nešvankėliai, kurie prisispyrę gaišino lietuvių darbą. Pažįstamiausias iš tokių balamutų buvo S. Čirvinskis, sunus vieno karabelninko iš Senapylės, kursai lenkų policistu tapęs, vieną ar kitą lietuvį špiegavojo, denunciavo prieš juos ir aplojo už lietuviškumą. Kaip šis niekingasis žmogus, taip keli kiti darkė lietuvių reikalus; kiti vėl kaip a. a. M. Puišys vertėsi strymagalva į lenkus ir, jų "rodaku" tapęs, jau pasirašinėti buvo pradėjęs "Pujszewski;" kits Andriukaitis, vertėsi, ypačiai su lenke apsivedęs, į "Andrzejewski;" treti, kaip Botyrius, Gilius, Blaškus ir dar keli, laikydamiesi priežodžio "ubi bene ibi patria," vis vieni į lenkus ar maskolius butų pasivertę; vėliau jie su maskolkomis apsivedė ir — neabejotinai savo tau tystę pražudys. Žodžiu sakant, didžių charakterių tarp to laiko lietuvių nebuvo. Tik vienas Vincas Pietaris užsiiminėjo lietuviška kalba — butent išguldymu tulos agronomiškos knygelės, dainų rinkimu ir tt.

Lenkai iš savo pusės, pastiprinti drutai per lietuvišką gaivalą, turėjo geriaus organizuotis bendrystę, didesnę biblioteką; jie visokiu budu rupinosi ir lietuvius prie savęs pritraukti. Kožnas letuvis, naujai universitetan įstojęs, turėjo susidėti su lenkais, jų susirinkimus aplankyti, lenkiška dvasia kvėpauti. Lenkiškuose susirinkimuose, jų bendrystėje geriausi "patriotai" lenkiški buvo beveik visados lietuviai, kurie visa galva augščiaus tyrų lenkų stovėjo. Ant sueigų lenkiškų, ant kurių kartkarčiais vienas ar kitas tulą pranešimą laikė, lenkiškos patriotiškos dainos dainuojamos, kalbos laikomos buvo; lietuvystė visados buvo nusmelkta; aš neatsimenu, kad kada nors apie Lietuvą, lietuvišką kalbą butų buvę šnekėta, atskyrus "uniją" tarp Lenkijos ir Lietuvos, su lenkiška ant to dalyko pažvalga. Lietuviai akyse lenkų buvo tik "rodacy" — žinoma, jei jie už lenkiškos uodegos laikėsi; "separatizmas" musų buvo apjuokiamas ir peikiamas; vienas ar kitas lietuvis jau ir tuomet buvo gavęs vardą "litvomano.'

Pirm negu vienas ar kitas lenkiškon bendryston priimtas tapdavo, turėdavo iš vienos ir kitos pusės išbandytas buti ir prirengtas; todel kiekvienas lietuviškasis naujokas turėjo pirmiausiai perciti per rankas senesniųjų studentų, ir, jei pripažinta tapė, tas ar kitas nepavojingas esąs del reikalų ir veikalų studentiškos bendrystės, tada tik iš palengvo į vieną ar kitą susirinkimą įvesdintas tapė ir su kitais "rodakais" supažindintas. Ir manę, Maskvon atvykus, tuojaus iš pradžios apspito lenkeliai į savo pusę versdami, bet man jau buvo sunku iš lietuviško kailio išsinerti, todel — per visą universitetiškų studijų laiką negalėjau titulą "rodak" užsipelnyti, tik prastai "Litwin" buvau vadintas, nors laikas nuo laiko ir sėbravau su jais. (Toliaus bus)

o——o——o

Su pakara į dangų, su upara į keplą.
—::—
Ir viena akis miego nori
—::—
Ir pelėda savo vaiką giria.

APSIŽIURĖKIM – ŠTAI BRĖKŠTA NUSIBLAIVINIMO AUŠRA!...

Rašo Patriotas

Broliai Sandariečiai ir visi geri Lietuviai! Buvom ant Lietuvos sargybos per daugelį metų, bukim ir dabar. Nesiduokim, kad mus kas išvestų iš musų tiesaus kelio.

Gruodžio 17 d. perversmas mus sukratė gal daugiau, negu musų brolius Lietuvoje, per tai, kad Lietuvos piliečiai buvo daugiau valstybiškai nusistatę, o mes čia Amerikoje tų visų smulkmenų nepermatome. Lietuvos piliečiams daugiaus rupi valstybės čielybė, Lietuvos nepriklausomybė, o mums daugiaus partyviškumas. Su šituo perversmu visi geri patriotai gali sutikti.

Žinoma, dabar šitoje valdžioje arba administracijoje yra spragų, kurios vėliaus bus užtaisytos. Su viena diena negalima viskas pertaisyti; bet jeigu prie valdžios vairo stovi Lietuviai patriotai, tai mes galim but tikri, kad jie mokės valstybės vairą vest tobulai; jei kartais pasidarys ir klaidos, tai mums nereikia su pridėčkais jas pasauliui skelbt ir didint. Prisižiurėkim į tokias senas valstybes, kaip Amerika, Anglija ir kitas; jos irgi nėra taip jau labai tobulos. Griniaus, Šleževičiaus valdžią, arba Valstiečius Liaudininkus mes rėmėm ir, be abejonės, jie butų mokėję Lietuvos vairą valdyt; bet kad nesudarė didžiumos atstovų, o susidėjus su Socialistais, tai šie budami ne patriotai, vis lenkė pataikauti visokiems Lietuvos išgamoms ir priešams. Lenkai pradėjo giedoti "Bože zbaw Polskę" o bolševikai — Lenino hymnus!? Na, ir kur butų Lietuvos nepriklausomybė atsidurus? Užtai Lietuviai patriotai, pamatę tokią pavojingą padėtį, griebėsi prie darbo, ir jie pastatys Lietuvą ant sveikų pamatų. Tokie žmonės, kaip Smetona ir Voldemaras, tai yra tikri Jurgiai Washingtonai.

Daug pas mus riksmo del sušaudymo komunistų. Bet tie žmonės tik to ir ieškojo. Jų amatas — kitus žudyt. Jie dirbdami žutingą darbą prieš Lietuvos valstybę, gerai žinojo, kokian pavojun patys save statė. Kiekviena valstybė išdavikus smarkiausiai baudžia. Tą daro ir Maskva.

Nereikia mums buti taip trumpai matančiais. Mes čia Amerikoje per daugelį metų dirbom ne del kokios partijos, o tik del Lietuvos valstybės. Mes visada buvom — pirma Lietuviai patriotai, o paskui tik partijos žmonės. Nereikia mums dėtis į bendrus frontus su socialistais, nes žinom mes gerai, kokie jie yra "tėvynainiai." O jau apie komunistus, tai nėra ko nei galvoti. Kada Lietuviai šaukdavo susirinkimus tai išgamos komunistai ateidavo tik trukšmo kelti, kad tik užkenkus rinkimui aukų ar kokiam kitam prakilniam darbui. Kada mes ėjom parodose, pasirodyti amerikonams, kad mes ne esam lenkai, tai musų komunistai, kaip kokie keturkojai, bėgiojo, ardė parodas ir ant kampų iškišę dantis, žiurėdami šaipėsi iš paroduojančių, o paskui per savo purviną spaudą išjuokė, išvadindami "šleiviais," "kliošiais" ir tam panašiais koliojimais. Arba kada pardavinėjome L. L. Bonus, tai tie Rusijos bernai ne tik patys nepirko, bet dar ir kitus atkalbinėjo, kad tik Lietuva neatsisto tų ant stipresnių pamatų. Tą patį darė ir jų komaratai Lietuvoje.

Atmename rinkimus į Lietuvos Steigiamąjį Seimą; jie šaukė: "draugai, ignoruokim tuos buožių rinkimus! Tai yra buožių cirkas!" Piliečiai guldė galvas už nepriklausomybę, o musų komunistai niekino, kiek galėdami, tą brangų piliečių pasišventimą, niekino, dergė, svetimiems dievams tarnavo. O dabar tie begėdžiai drįsta, vardan dolario, sakyt "patriotiškas" prakalbas ir vadintis save "Lietuviais" ir "piliečiais" to krašto, ant katro spjaudė ir purvais drabstė! Musų komunistai tai yra tik šašai ant Lietuvos kuno. Doriems Lietuviams nereikia turėti nieko bendro su jais, ignoruoti juos visus, neit į jų prakalbas nė susirinkimus, vyt juos laukan iš viešo Lietuvių veikimo. Tegul eina sau į savo numylėtą matušką Rusiją.

GUMA VIDURIŲ LIUOSAVIMUI

Viduriai bus švarūs su

Feen-a-mint

The Chewing Gum LAXATIVE

Turi Skanų Šaltamėtės kvapsnį. Kramtykite del sveikatos. Veikia tuoj.

Aptiekose 15c and 25c

ATSIŠAUKIMAS Į LIETUVIŲ AMERIKOS PILIEČIŲ KLIUBUS

Clevelando Lietuvių Piliečių Klubas pora metų atgal buvo sumanęs suvienyti visus Lietuvių Amerikos Piliečių klubus į vieną centralinę organizaciją, ir tuom reikalu buvo atsišaukta su užklausimais į kitų miestų klubus. Ant užklausimų gavo virš 50 laiškų ir beveik visi atsakiusieji tą užmanymą užgyrė ir pilnai pritarę.

Vasario 9 d. 1927 m. Clevelando Amerikos Lietuvių Piliečių Klubas vėl pakėlė tą taip svarbų klausimą, ir tam tikslui paskyrė komisiją iš penkių asmenų, kuri turės butinai klubų organizavimo darbą varyti ir jei bus galima įkunyti gyveniman.

Komisija priėjo prie išvedimo, kad geriausia ir tinkamiausia priemonė piliečių klubų su organzavimui yra šaukti visų Amerikos piliečių Lietuvių ir jų klubų suvažiavimą arba seimą, kuriame butų galima tam tinkami planai išdirbti ir priimti įstatų projektai.

Suvažiavimui laikas numatoma Liepos 3 ir 4 d., nes pripuola dvi dienos šventos ir bus patogu delegatams išvažiuoti.

Vieta yra nužiurėta Pittsburgh, Pa., nes toj apielinkėje yra daug pilietinių klubų ir iš visų pusių patogu privažiuoti. Tik dar nėra žinios ką pasakys Pittsburgho veikėjai ir ten esanti klubai ir ar sutiks priimti šį seimą pas save. Geistina butų, kad jie atsilieptų.

Kam Reikalinga Politinė Sąjunga

Politinė Lietuvių Amerikos piliečių sąjunga yra reikalinga štai kam. Mes gyvendami Amerikoje turime veikti politikoje, taip kaip veikia visos kitos pažangesnės tautos. Šiandien mes Lietuviai mažai esam žinomi Amerikos visuomenėje, nes neturime organizacijos su kuria Amerikos politikieriai galėtų skaitytis. Kartais pasitaiko vienas kitas Lietuvis, kuris supranta ir gali veikti, bet neturėdamas organizuoto kuno užpakalyje savęs jaučiasi bejiegis ir negali vienas veikti be pagalbos kitų.

Prisiėjus svarbiam reikalui, mes neturime pamato kuo remtis norėdami statyti valdžiai reikalavimus ir protestus klausimuose, kurie liečia mus ir musų brolius ne-piliečius.

Teisybė, turime daugybę piliečių klubų po įvairius miestus, ir visi yra suorganizuoti su tikslu veikti Amerikos politkos lauke, bet veikiant pavieniu sunku yra didelius darbus atlikti, atkreipti į save kitų domę, ir tokiu budu klubai tenkinasi tik tuomi, kad turi pasisamdę ar pasibudavoję sau vietas, sueina, pasimato, ir visas jų darbas kad pasidiskusuoja viename ar kitame politiškame klausime, bet jis taip ir lieka ant vietos, nes permaža jėgų nueiti toliau nuo žodžių.

Butų galima išrodyti šimtus įvairių klausimų, kurie butų galima naudingais padaryti jeigu mes butume susiorganizavę į stiprią visos šalies piliečių organizaciją, todel broliai Lietuviai Amerikos piliečiai priimkit šitą pakvietimą rimtai ir išdiskusuokit jį plačiai, išrodydami naudingumą ar nenaudingumą piliečių klubų organizavimosi ir išdėstykit budus kokie jusų pažiura butų galima panaudoti prie šio darbo įkunijimo.

Visais reikalais, ypač jeigu kurie klubai formaliai nutars prisidėti prie šio sumanymo ir organizuotis, rašykit į Clevelando Lietuvių Amerikos Piliečių Klubo komisijos narį:

M. A. Ruseckas,
7416 Cornelia Ave.
Cleveland, Ohio.

Paliuosuoja nuo KOSULIŲ SEVERA'S Cough Balsam Pas savo aptiekoriu

Redakcijos Atsakymai

Džimiui: — Ačiu, bet tie juokeliai dar vis nenusidavę. Bandykite toliau, išsilavinsite. Juk ne šventieji puodus lipdo, bet išmokusieji per lavinimąsi.

S. J. Liutkui, Elizabethe: — Peržiurėjus Tamstų "pareiškimą," matosi kad ten susidėję į taip Tamstų vadinamą "Anti-fašistinį bendrą frontą" draugijos yra komunistinės ir po jų įtakos esančios. Pats šitas "frontas," kaip žinoma, sugalvotas įkvėpimu iš Maskvos. Žinant, kad ligšiolei Maskva jau labai daug Lietuvių gyvenimo sugriovė ir dar tolyn griauna; taipgi žinant kad ir Suv. Valst. valdžia pradeda areštuoti agitatorius keliančius suirutę tarpe ramiai gyvenančių Lietuvių Amerikoje (kaip va areštavo žaldoką), mes šitokiam darbui visiškai nepritariame, nes jie yra anti-lietuviški ir anti-amerikoniški. Todel "pareiškimo" nedėsim.

Garsinkietės "Vienybėje"

M. M. ŠLIKAS
Lietuvis Advokatas
2433 E. Allegheny Avenue
Philadelphia, Pa.
Tel. Regent 0648
Namų Tel. Michigan 5751

Telefonas W.-B. 7799
Dr. Vincas L. Brookus
LIETUVIS DENTISTAS
8 So. Main Street
Wilkes Barre, Pa.
(2-ros lubos — kambarys nr. 19)

Bell Phone Poplar 7545
A. STANKUS
— Lietuviškas Graborius —
Geriausias patarnavimas,
Daug metų patyrimo
1023 Mt. Vernon St.
Philadelphia, Pa.

Iš Amerikos Lietuvių Gyvenimo

Čia Talpinama Žinios iš Amerikos Lietuvių Gyvenimo Išimtinai. Rašo Musų Gabausi Korespondentai Apie Teatrus, Prakalbas, Balius ir Bendrą Lietuvių Judėjimą.

DETROIT, MICH.

Dailus Komp. Petrausko Koncertas

Vasario 19 d. Lietuvių svetainėje buvo komp. Miko Petrausko koncertas, kuris nuo pradžios iki galui ėjo triumfališkai. Kur kas geriau buna, kuomet M. Petrauskas mažiau savo koncertuosna šaukia pagelbininkų, tai iš M. Petrausko pildomo programo gauni daug rimtų dalykų girdėt. Musų paprastieji dainininkai stengiasi visuomet dainuoti tokius dalykus, kurie visai lengvi ir turiniu silpni, nes veik diduma ir publikos menkniekius geriau supranta, taip bent-gi ne kurie artistai mano. Bet, pasirodo, kad publika įvertina Miko Petrausko ir rimtus dalykus — tai reiškia, kad jau publika turi gana gerą nuovoką. Koncertas Detroite pasisekęs ir medžiaginiai, nes žmonių buvo daug.

Dalyvavo jaunas dainininkas S. Rimkus, baritonas, kurio balsą gyrė pats M. Petrauskas ir ragino jį mokyties, nes Rimkus pasirodė jaunuolis muzikališkas, o ypač balsas labai gražaus tembro. Gerai išsilavinęs, galės buti eilėje žymiųjų dainininkų. Piano palydovė buvo prof. M. Mannebach.

Mikas Petrauskas Detroite turi eilę gerų draugų: Dr. Jonikaitį, adv. Uviką ir keletą vienminčių: Matuzą, Maigą, Laukionį, Strazdą ir daug kitų.

Arėjas Jonas

Komp. Miko Petrausko greitu laiku žada but koncertai Scrantone apie Vasario 27; Pittsburghe apie Kovo 5 ar 6; Clevelande bus Kovo 13, ir Chicagon kviečia "Birutė" Kovo 16 d.

CHICAGO, ILL.

Prie Komunistų Obstrukcijos

Socialistų dienraštis Chicagoje pradėjo girti trukšmadarius bolševikus. Štai minint Lietuvos nepriklausomybės šventę, keturi bolševikai pradėjo kelti triukšmą, kuomet kalbėjo Lietuvos konsulas Žadeikis. Minėtas dienraštis aprašo tą negražų kelių pasielgimą su pasigėrėjimu. Ir sako, buk tai publika pradėjus ploti, ploti ir kalbėtojas turėjęs nueiti, kalbos neužbaigęs. Tai yra netiesa.

Buvo taip: Ponas Vitaitis kalbėjo gana nepatriotiškai, kas erzino žmonių upą. Todel, kaip išėjo p. Žadeikis, po Vitaičio kalbėti ir pradėjo nupeikti tuos, kurie ardo čionai tarp Lietuvių vienybę ir lygiai su bolševikais džiaugiasi iš kai kurių Lietuvos nepasisekimų, tai publikoje pakilo upas. Gausus delnų plojimas pritarė kiekvienam p. Žadeikio naujam posakiui. Dalykui taip esant, keturi bolševikėliai pradėjo nerimauti ir pagaliau sugalvojo pasinaudoti iš to plojimo: jie pradėjo nutęsti plojimą į naują kalbėtojo sakinį ir tas ėmė ardyti kalbą.

Reporteris Pupa geriau lystų atgal į pupas, vietoj kraipęs žmogaus mintį ir rašęs nebutus dalykus. *Daktaras.*

ANSONIA, CONN.

Protestas Išėjo Koks tai Margas

Vasario 20 ir pas mus įvyko masinis Lietuvių mitingas, protestui prieš Lietuvos "smurtininkus." Buvo pakviestas su prakalba adv. Bagočius. Žmonės, laukdami kalbėtojo, bureliais kalbasi, lietuviški komunistai labai pritaria protestui ir daros "patriotais," bet tuom pačiu laiku svetainėje platina "literaturą," kuri visai priešinga demokratijos principams (baisi veid mainystė!).

Štai kalba Bagočius; visa kalba pašvęsta apie Lietuvos perversmą ir šiandieninę padėtį; galų gale išgiria p. Smetoną ir p. Voldemarą, kad jie esą dideli džentelmenai patriotai ir nusimaną politikoj; "bet koks velnias jiems įlindo į galvą!" šaukia adv. Bagočius nė jis pats ne žinąs. Pažymėtina tuomi, kad per visą kalbą kalbėtojas neišsitarė nė vieno žodžio, kad "išneskite protesto rezoliuciją" tik tai galų gale adv. Bagočius praneša, kad šio vakaro vedėjas prašęs, kad praneštų publikai, jog reikalinga protestuoti. Pirmininkas praneša, kad kas nori, gali gauti balsą šiame reikale. Vienas iš publikos klausia: "Ar žmonių rinktas seimas išrinko p. Smetoną prezidentu?" Bagočius paaiškino. Toliaus patriotas Maikutis klausia: "Kodel pirmiau Smetona buvo geras, o dabar no good?" Dar norėjo ką daugiau klausti, bet pirmininkas diktaturiškai pareiškė: "Čia ne diskusijos, sėsk" (mat jautėsi, kad už pečių turi dikčiai "proletarų"). Balsuojama; iš apie 200 publikos, kaip pats kalbėtojas pareiškė, už protesto rezoliuciją, su visais bolševikų balsais (nes jų buvo čielos šeimynos) ir su jų visa literatura, tai musų kairiausiais tautininkais, kurie kėlė rankas kartu su komunistais, sudarė apie 60 balsų, o didžiuma susilaikė nuo bolsavimo; daugelis sakė, kad kasdien ir iš pažangesnių Lietuvos laikraščių ateina visokių žinių, kas link Lietuvos valdžios perversmo, todel jie jau kitaip žiuri.

Minėtame mitinge papildyta 2 "smertelnos" nuodėmės: 1) musų patriotai savo susirinkime pavelijo komunistišką propogandą skleisti, — nuodėmė prieš patriotizmą ir demokratiją; 2) Komunistai balsavo už demokratiją, — nuodėmė! (excuse me", o gal atsivertimas, ale nemanau: greičiau, kad noras ardyti Lietuvių vienybės); sakau ir drąsa tų musų komunistų! Už tokį demokratišką žingsnį, na, jeigu dažinotų jų tėvas Pruseika, tai visus gyvus pragaran numarmintų.

Ansonietis.

DETROIT, MICH.

Nejaukiai Praėjęs Apvaikščiojimas

Vasario 16 d. Lietuvių Svetainėje katalikų federacija surengė prakalbas su dainomis, paminėjimui Lietuvos neprigulmybės šventės. Kad ir darbo diena buvo, bet žmonių prisirinko pilna svetainė, kiek tik galėjo tilpti. Visi žingeidavo, kaip federantai atsineš į paskutinius Lietuvos įvykius. Abelnai sakant, federacija išėjo prieš Smetonos valdžią.

Pirmuoju ir vadovaujančiu kalbėtoju buvo Dr. J. Jonikaitis, kuris perbėgęs Lietuvos neprigulmybės įsikurimą ir priėjęs prie dabartinės valdžios, aiškino, kad šiaip ar taip kalbėk, tapo suminta konstitucija. Baigdamas savo kalbą pareiškė: — "mes turime dirbti ir budėti, kad daugiaus Lietuvos istorijoje nebejvyktų toks dalykas, kaip Gruodžio 17 d. (Karštas rankų plojimas).

Sekantis kalbėjo adv. Janulionis, — įsitikinimų — smetoninkas tik nežinia, ar iš susinervavimo, ar šiaip, neišdrįso kalbėti už Smetonos valdžią, tik rėkė, kad tautininkai su socialistais nori pražudyti Lietuvą; kad "Naujienos" su Grigaičiu ir "Sandara" su savo pasekėjais griauna Lietuvos neprigulmybę. Apie bolševikų laikraščius niko nesakė, suprask — bolševikai geresni. Beje, pasirodo, kad p. Janulionis nedaug nusimano apie Lietuvos politiką: jis tvirtino, kad skelbiant Lietuvos neprigulmybę po deklaracija pasirašė visų partijų atstovai, jų tarpe ir bolševikai. Ar ne nonsensas?

Trečiu kalbėjo Dr. Matulaitis, kurio kalba atatiko Dr. Jonikaičio kalbai; jis sakė, kad žmonėm valdžia gali but gera tik toki, kurią jie išsirenka, ir valdžios pasirinkime yra šventas dalykas. Nurodė, kad tą teisę pirmieji sumynė Rusijos bolševikai, o dabar fašistai.

Sekantis kalbėjo kun. Masavičius, naujai atkeltas į šv. Petro parapiją, pastarasis, matyt, nesidomi Lietuvių reikalais; jo kalbos tėma buvo — katalikų su siorganizavimas. Kalboje žodžius vartojo "viera," "syla" ir tam panašiai.

Penktuoju iš eilės kalbėjo kn. Boreišis, kuris bandė nudailinti to vakaro kitų kalbėtojų kalbas ir padaryt iš paprastos dienos, tautos šventę. Kalbėjo, kad Lietuvoje gaspadorius, atėjus šventėms, išššluoja kiemą, suveža vežimus į lazaunes ir viską, kas kasdieninio negražaus, suka voja; gi mergaičių darbelius ir kitokius grožę reiškiančius daiktus, išstato viešumoje, kad visi matytų. Sakė, taip turėjo buti ir šiandien, tautos šventėje; bet taip nebuvo; čia išvilko vienas Griniaus vežimą, kitas Smetonos grėblį ir tais kasdieniniais vežimais šioje šventėje paroduoja. Anot kalbėtojo, tokius dalykus reikia paslėpti nuo čia augančio jaunimo, kad jis nežinotų ir nepasipiktintų musų tėvyne.

Tarpais ir po prakalbų, buvo dainos: dainavo p. Širvaitienė, tula jauna moteris, kurios pavardės nenugirdau, griežė ant smuikos. Taipgi dainavo Justas Kudirka, artistė Juozevskaitė ir Vyčių choras artisto Olšausko vedamas. Dainininkai, kaip solistai taip ir choras, išpildė gerai; verti pagyrimo už dalyvavimą tokiose šventėse. Bet buvo stoka, didelė stoka toje šventėje, tai kilnesnio ir gyvesnio upopas publiką. Nežiurint, kad p. Olšauskas su savo choru dainavo gražiausią "Mes be Vilniaus nenurimsim," gi susirinkusi septynių šimtų minia sėdi akis nuleidę, tarytum į šermenis butų susirinkę. *Plunksna 3-čias*

SKAITYK IR PLATINK "VIENYBĘ"

Gyduolės Erzina Inkstus Gerkite Vandenį

Imkite Druskos Prie Pirmo Ženklo Puslės Suerzinimo ir Nugaros Skausmo

Vyrai ir moterys Amerikoje turi amžinai saugotis inkstų suirimo, nes čia dažnai perdaug valgoma riebių valgių. Kraujas pritvinsta rugštimis, kurias inkstai stengiasi ikošti. Bet jie nuvargsta nuo persidirbimo, užsikemša, nuo ko kįla inkstų negaliavimai, puslės silpnumas ir nupuolimas sveikatos.

Jaučiant, kad inkstai išrodo kai švininiai; skaudant nugarai, ar kada šlapumai netyri, pilni nuosėdų; galvai skaudant, ar svaiguliams užeinant; viduriams rugstant, ar raumatizmui kankinant prastame ore, pradėkite tuoj gerti daug minkšto vandens ir gaukite iš aptiekos keturias uncijas Jad Salts druskų. Imk po arbatinį šaukštelį prieš pusrytį per keletą dienų ir inkstai pradės puikiai veikti.

Šios pagarsėjusios druskos padarytos iš vynuogių rugšties, citrinų sulčių ir lithia. Per ilgą laiką jos vartojamos išplovimui inkstų, kurie užsikimšę.

Jad Salts druskos nebrangios. Jos negali pakenkti ir padaro malonų, pustojantį lithia-vandens gėrimą, kuris reikalingas kiekvienuose namuose, nes niekas neapsigrs nuo išplovimo inkstų.

GRAND OPERA LIETUVIŠKAI!

Vėl turim šiuos sąsiuvinius Arijų iš Operos "FAUSTAS" ir "SEVILIJOS KIRPĖJAS"

Fausto

147. Mefistofelio Serenada "Tu, kuri dabar sapnuoji"
148. Margaritos "Deimantų Daina" -- "Ach Juokai!"
149. Margaritos "Daina apie Tulės Karalių."
150. Fausto "Lyg burtai mane apžavėjo."
151. "Gėlių Arija" — "Flower Song."
152. Mefistofelio "Vien tik Auksas Valdo mus!"
153. Valentino Malda "Aš turiu apleisti jau."

KAINA — 35c.

Sevilijos Kirpėjo

154. Figaro Kavatina "La-la-la-lera."

KAINA — 50c.

VIENYBĖ

193 Grand Street Brooklyn, N. Y.

ĮSISENĖJUSIAS VYRŲ-MOTERŲ LIGAS

Pasekmingai Gydau Moderniškais Mokslo Budais

PARODAU GREITAS PASEKMES visose formose nervų, odos ir kraujo suirimų, odos išbėrimų, įsisenėjusių žaizdų, nervų silpnumo, inkstų ar šlapumo suirimų, raumatizmo, hemoroidų, fistulų, ištinusių liaukų, ar kitokių pilvo, vidurių, žarnų ligų. Ištiriu kraują ir apsakau tikrą jusų stovį.

MANO KAINOS PRIEINAMOS ir asmniškai prižiuriu kiekvieną sykį atėjus. Kraujo tyrimas Wassermano sistema ir kemiška analyzė šlapumo, X-spindulių kvotimas.

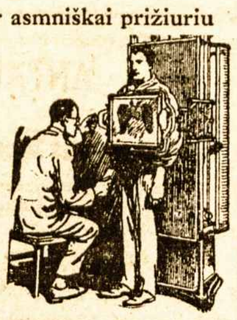

Pasitarimas ir Patarimas Dykai

DR. ZINS Specialistas
110 East 16th St., New York City
Tarpe 4th Ave. ir Irving Place

Valandos: 9 iš ryto iki 8 vakaro.
Nedėliomis: 9 iki 4 po pietų.

Jaunimo Skyrius

Lietuvių Jaunuolių bei Sportininkų Savaitinis Kampelis

DIENYNAI

Rašo Petronėlė M. Bogužiutė

(Iš "Daisy" Senior numerio studentų žurnalo, leidžiamo Eastern District High School studentų, Brooklyn, N. Y.)

Kada diena baigiasi, naktis atcina, ir viskas nurimsta ir nutyla, aš, kaip ir poetas Thackeray eilerašty "The Cane Bottom'd Chair," užlipu ant savo mažos karalystės, kad taipgi galėčiau pasitraukti nuo "pasaulio ir jo rupesčių," nes ten, dulkėtame ore, veik tarp dulkių pačių, ant mažos lentynėlės, pakibusios ant vašių, kabu — aš pati — sudėta į šešius tomus knygų. Suplėšytos, sudriskę, nuo amžiaus pageltę tos knygos yra, bet jų lapai pasakoja pasaką, kurią sau pasakiau iš prityrimų, o jos mintys išrautos iš giliausių širdies vietų. Tai "vidaus drama, sielos tragedija ar komedija."

Kad patenkinus savo domę, dažnai klausdavau žmonių, su kuriais tekdavo sueiti, ar rašo jie dienynus. Paprastai atsakydavo: "Ne, nėra prasmes turėti dienyną — ką aš ten rašyčiau, jei ir turėčiau?" Ir tuoj budavo pradeda aiškint kas, juo nuomone, dienynas yra. "Pirmadieny turėjau daug pasimokinti namie; nuėjau gultų 11:30: Antra dieny, buvau pas tetą Jane; Trečiadieny vaikinų vakaras; Ketvirtadieny — nagi pagalvokime — ką gi dariau Ketvirtadienį?"

Iki to punkto atėjęs jis jau pilnai įsitikinęs, kad dienynas yra kvaila, bevertė knyga, kurioje nieko įdomaus nėra.

Bet mano paduotas dienyno pavyzdis nėra dienynas. Neapsimoka nė brangaus laiko aikvoti rašyti tokią mada.

Tiesa, dienynas yra knyga, kurioje žmogus įrašo savo asmenines pastabas ir žinias; bet, šalia to, dienynas turėtų buti vieta, kur žmogus įrašo savo giliausias mintis ir idėjas.

Mano draugė skundėsi, buk jos dienynas "sausas ir neįdomus." Perskaičius, ir man ta pati mintis atėjo. Priežastis to "sausumo" buvo ta, kad truko ten minčių, vaizduotės ir idėjų, kurios priduotų gyvumo ir skonio jos darbui. Pasakiau jai, kad norint atsikratyti sausumo dienyne, ji turi į jį įrašyti savo mintis, atsiliepimus, idėjas ir nuomones apie tikrus dalykus. O svarbiausia, tai reikėjo minčių, minčių, ir dar sykį minčių, kad dienyną padarius įdomiu. Aš taip prisimygus brėžiau "vidines mintis," kad tariau sau komplimentą, jog galų gale tikrai savo draugę pastačiau ant kelio, kuris nuves "į tikrą pasekmingą dienyną."

Už mėnesio, atskleidus jos dienyną, nustebau perskaičius štai ką: "Aš misliju, kad rytoje eisiu į balių; aš manau, kad man pavyks algebros kvotimai." Mintys — štai koks vaisius mano pusvalandinio pamokslo!

Gerai atsimenu mažą rašinėlį, kurį įrašiau į dienyną, kada buvau maža mergaitė. Kalėdos buvo netoli ir oras skambėjo džiaugsmu ir laime, kada atėjo draugė ir pareiškė, "Nėra Kalėdų Dieduko, nes mamė taip sako!"

Nėra Kalėdų Dieduko? Tas negalima! Ar aš nemačiau Kalėdų Dieduką stovint ant kampo? O dabar mano draugė sako, kad nėra Kalėdų Dieduko!

Ir štai, pirmu syk gyvenime, mano pasitikėjimas tapo sulaužytas. Ir tai buvo mano draugė, kuri parodė, kad tokio linksmo seno diedo visai nėra — kad tai tik teorija!

Ir tą vakarą prieblandoje susikrimtusia širdimi maža mergaitė rašė savo dienynan. Kiekvienas sakinis rodo, kiek pasitikėjimo aš turėjau į Kalėdų Dieduką.

Kiti žmonės sako, kad jie neįrašo, ką jie tikrai darė tuo ir tuo laiku, bet rašo, ką jie turėjo daryti, ar sakyti. Pavelykite man pakartoti vieną sakinį iš Shakespeare: "Buk sau teisingas." Teisybė" — karti teisybė — suteikia įdomumą jusų darbui! Kas, kad ašaros suvilgo poperių — kas kad ant jo surašyta dėjonės — arba liudni ir griaudųs sakiniai? Ar pats gyvenimas nėra toks? Ar nėra jame "kalnų ir duobių?" Lai ašarų pėdsakai pasilieka — lai liudni ir griaudųs sakiniai stovi kaip stovėję — nes tik jie, ir jie vieni, suteikia žmonišką skonį rašiniui.

Mažoji žvakutė, kuri žibėjo skaisčiausia, blęsta ir blęsta, ir, jos paskutiniam žybtelėjimui kovojant už gyvybę, man pasirodo šviesus matymas — kad ir aš su metais sensiu ir kad neužilgo mano plaukai bus sidabriniai, o akys pabluks senatvė. Bet širdis mano vis bus jauna. Kad ir pamirščiau jaunystės dienas, vis pasiliktų dienynai sugrąžinti visus brangius atsiminimus senai pradingusių dienų. Draugams mane apleidžiant ir paliekant, o meilei šaltėjant, aš visados galiu kreiptis prie savo dienynų — kurie, iš tiesų, yra mano "Pylis Kudikystės Sapnų."

Vertė V.

JAUNIMO KRONIKA

Karolis Požėla, Vasario 4 d. Detroite, Mich., dviem atvėjais parito Belgų čampioną, E. Vonderlinden. Girdėtis, kad Požėla atsakys į Komaro iššaukimą ir bandys jį patiesti ant matraso.

Arl. S. Pilka šiomis dienomis apleidžia Chicago. Jisai gryžta Lietuvon, nes negavo prailginimo savo vizos užsilikti Amerikoje.

Jack Sharkey-Žukauskas, Kovo 3 d. New Yorke, Madison Square Garden boksuosis su M. McTigue. Jeigu jisai McTigue nuveiks, tai jam dar prisieis bokuotis su Jim Maloney. Jeigu ir tą nuveiks, tai Sharkey atsistoja kandidatu boksuotis su Gene Tunney už pasaulinio čampiono vainiką.

IŠ JAUNUOLIŲ GYVENIMO

Wilkes Barre, Pa. Per pasidarbavimą geros valios žmonių mųs mieste prie 35-tos SLA. kp. yra organizuojama jaunuolių kuopa. Teko matyti ir nekuriuos jaunuolius, kurie yra man pažįstami ir yra vilties, kad kuopa bus suorganizuota. Wilkes Barre yra sena Lietuvių kolonija ir jaunimo randasi gana daug; tas jaunimas kiek žinoma, nuo Lietuvių nebėga; yra keletas, ką nuo senai užima net draugijų komitetuose vietas. Tiktai reikia sąžiningai pasidarbuoti prie jaunimo. Mano manymu, jaunimą reikia mokėti patraukti. Jaunimui tuojaus susiorganizavus, reikia prigelbėti, jeigu jiems toki pagelba bus reikalinga; surengti padorius pasilinksminimus, jeigu jie patys to nesugebėtų.

Randasi jaunimo, kurie jau išpildė SLA. įstojimo aplikacijas, tik daktaras dar išegzaminuos; kaip teko nuo komiteto patirti, tai galės kuopa jau gauti sau ir čarterį, nes randasi daugiau negu 10 jaunuolių. Atskira kuopa jiems butų ir daug geriau turėti, nes 35-toj SLA. kuopoje mitingai tęsiasi labai ilgai, — tankiai nuo 2 iki 7 po pietų; jaunuoliai nerimauja ir nebuna mitinge taip ilgai. Jaunuolius vargina ilgi mitingai ir veikėjų "svarstymai", jaunuoliai daug greičiau susirinkimą patys vieni atlaikys, nes jie yra lankę mokyklas, taigi daugiau apsipažinę su parliamentarėm taisyklėm — visokios "svarbios diskusijos" susirinkimuose juos vargina ir atitraukia nuo mųs.

Prie užbaigos turiu palinkėti jaunimui darbuotis kogeriausiai ir atsiekti savo tikslo. *K. D.*

NAUJI RAŠTAI

Nauji Karalienės Micheldos Pranašavimai Babiliono Griuvėsiuose Atrasti. Laida I. Kaunas, 1926. Pusl. 17. "Varpo" Bvės spauda. Kaina 15c.

Seniau ta knygutė buvo išleista Lietuvoje spekuliacijos pasipinigauti, o dabar patriotizmui ir propagandai prieš klerikalizmą.

Nežinomas autorius, aprašo "pranašės" Micheldos biografiją. Tai žinoma pas Amerikonus "Karalienė Sebos," kuri buk atkeliavusi pas žydų karalių Saliamoną. Kadangi Saliamonas gimęs iš motinos Hittitės (iš menamųjų lietuviškųjų Getų gi minės), todel jisai jau mat buvo geras Lietuvis patriotas, ir, naturališkai, Micheldos teiravosi apie Getų ateitį. Na, Michelda ir apsakiusi Saliamonui viską, kad atsitiks pas Getus (t. y. Lietuvius) net iki 1926 m. — lygiai kaip rinkimuose laimėjo pa žangiečiai ant klerikalų...

Knygutė parašyta gana sąmojingai ir užsibaigia sekamu įspėjimu ir pranašavimu:

"Jei getai žirgo ženklo vedami budės, stiprins silpstančius, gyvens dorybėje, tuomet ilgai bus jų tarpe vienybė ir dangaus palaiminimas.

"Jų tauta prasiplės.

"Tegul sergstisi visados juodų moterims panašių vyrų...

"Ir iš Getų valstybės išeis vyrų, kuriems nebus paslapčių, kurių protas bus švelnus, iš jų veido nei spinduliai spindės, gyvenimas bus doras, blaivus, skaistus. Ir laimins jie žmones, kur tik žengs.

"Ligos ims nykti, žmonės ilgai gyvens, darbas bus laimė, o ne prakeikimas jiems.

"Dievas jų tarpe bus!

"Šventas! Šventas! Šventas! Visagalis Viešpatis! Jisai buvo, yra ir ateis! Amen."

Tai mat, kad ir musų pranašų turėta...

PRAŠO UŽRAŠYT "VIENYBĖS"

Gerbiami Amerikos Lietuviai!

Turiu garbės kreiptis per "Vienybę" jųs prašydamas kaip nors sugelbėti mane jusų laikraščiu "Vienybe." Aš esu toks Lietuvos pilietis, daug myliu skaityti laikraščių ir kitiems žinių suteikiu. Bet bėda — nėra lėšų įvairiams laikraščiams nusipirkti, nes esu neturtingas kaimo žmogus. Taigi, neturtingumo verčiamas, kreipiuosi į Jus, gal galėtumėt man prisiųsti "Vienybę" ar kaip nors užrašyti už ką aš busiu labai dėkingas už suteiktą man dovaną "Vienybę." ***Aleks. Kamarauskas***
Staniavos kaime,
Butrimonių valsč.,
Alytaus apskr.
Lietuva.

Šaltį Karštį Gripą Sustabdo į dieną

Pora dozų Hill's sustabdo šaltį — į 24 valandas.

Sustabdo ir galvos skaudėjimą, karštį, gripą, paliuosuoja vidurius, suvirkina visą kuną. Ir nepalieka blogų pasekmių.

Šaltis, dalykas rimtas. Kasmet nuo šalčių priežasties miršta virš 150,000.

Nežaiskite su šalčiu. Nusipirkite tikrą Hill's ir vartokite šalčiui užklupus. Visos apitekos parduoda Hill's.

TEMYKIT KAD BUTŲ HILL'S CASCARA QUININE BROMIDE RAUDONA DĖŽUTĖ KAINA 30c. SU PAVEIKSLU

NAUJIENOS

Ar Tamsta ieškai žinių, gimstančių kasdie įvairiose pasaulio dalyse, kaip tai: politiniai perversmai, streikai, revoliucijos, moksliniai išradimai, taipgi žinių iš Amerikos lietuvių gyvenimo ir apie Lietuvos padėtį,—tai skaityk "Naujienas" kasdie—rasi.

Tukstančiai Amerikos lietuvių skaito "Naujienas" kasdie; šimtai "Naujienų" kasdie yra išsiunčiama į Lietuvą ir kitas dalis svieto, kur lietuviai gyvena. Lietuviai myli "Naujienas", nes "Naujienos" nuoširdžiai tarnauja lietuvių visuomenei.

Todelgi kviečiam ir Tamstą tuoj užsisakyti dienraštį "Naujienas" — kaina: Amerikoj metams—$7, pusmečiui—$3.50, trims mėn.—$1.75. Į Lietuvą ir kitas dalis svieto: metams —$8, pusmečiui—$4, trims mėn.—$2.

Pinigus už prenumeratą siųskite šiuo adresu:

NAUJIENOS
1739 So. Halsted St., Chicago, Ill.

Rheumatism

BAUME BENGUE (BENGAY) greitai palengvina raumato, neuritis ir kitus skausmus. Giliai pasiekdamas jis išvarinėja kraują ir nuramina dirksnius.

Imkite Tik Tikrą Francų

BAUME BENGUÉ (ANALGÉSIQUE)

MILIONO DOLARIŲ SALĖ

Puikiausi Brooklyne vieta Balliams, Vestuvėms, Vakarienėms, Vakarėliams, Prakalboms, Koncertams ir Banketams. — Gražus, moderniški kambariai susirinkimams.

Draugijos, pavieniai ir rengimo komisijos visados maloniai gaus pilnas informacijas pas —

MILLER'S GRAND ASSEMBLY
The $1,000,000 Ball Room
318 Grand Street
Cor. Havemeyer Street, Brooklyn, N. Y.
Tel. Stagg 7798

Tel. 2320 Greenpoint —:: ::— Telephone 7867 Main

GRABORIUS
JUOZAS GARŠVA

Mano firma gerai atlieka sekančius darbus: išbalsamuoja ir laidoja mirusius ant visokių kapinių. Pagrabus paruošia nuo paprasčiausių iki prakilniausių. Parsamdo karietas laidotuvėms, veselijoms, krikštynoms ir kitiems pasivažinėjimams.

Viršui minėtais reikalais kreipkitės pas mane, o būsit užganėdinti

231 Bedford Ave. OFISAI: 264 Front Street
BROOKLYN, NEW YORK

Telefonas Greenpoint 3359

A. Kandrotas — A. Mikalauskas — A. Vikrikas

UŽSISAKYKIT SKILANDŽIUS ĮVAIRIOMS PRAMOGOMS

Didžiausia Lietuvių Mėsinyčia

Suvienytose Valstijose Amerikoje

Galima gauti tikro Lietuviško Skilandžio, Paršiukų, Kumpių ir visokios rūšies dešrų, pagal prieinamiausias kainas. Parduodame ogulniai ir paskirai ant vietos ir išsiuntinėjame ant pareikalavimo į visas kolonijas. Reikale kreipkitės ypatiškai ar per laiškus —

K. & M. CO.
123—125 GRAND STREET, BROOKLYN, N. Y.

Visiems vidurių sunegaliavimams kįlantiems nuo dantų, nieko geresnio nėra už saugų Kudikių ir Vaikų Vidurių Laisvintoją.

MRS. WINSLOW'S SYRUP

Telephone: Newtown 4464

A. VALANTIEJUS
ir
J. BARTAŠIUS
Graboriai — Balsamuotojai

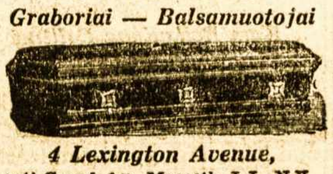

4 Lexington Avenue,
arti Grand Av., Maspeth, L.I., N.Y.

Tel. Greenpoint 7831

LIAUKUS FOTOGRAFAS

Fotografavimas įvairių grupių ir pokilių: kaip vestuvių, banketų, vakarienių, nabašnikų, mokinių ir tt. yra mano specialybė.

Visus fotografijos darbus atlieku artistiškai ir prieinama kaina. Reikale nepamirškit adreso

214 Bedford Avenue
(tarpe N. 5th ir N. 6th gatvių)
Brooklyn, N. Y.

LIETUVIŠKA AKUŠERKA

Marijona Tamkienė

Prie palagų ant pareikalavimo dieną ar naktį, taipgi nedėldieniais. Darbą atlieka atsakančiai už prieinamą kainą.

7 STAGG STREET
Arti Union Av., Brooklyn.
Tel. Stagg 6731.

NAUJI LIET. REKORDAI

Kalėdiniai

1. Šventa Naktis (J. Butėno) ir Kai Jau Kristus Gema
2. Ei, Kalėdos! (Vanagaičio) Kalėdų Pasveikinimas (Vanag.) Įdainavo Biežienė ir Černienė

Justo Kudirkos

3. Džinguliukai, ir Dul Dul Dudelė

Moterų Duetai

4. Muzika-Muzika (Vanagaičio) Dainuok Sesele, Lepunėlė Įdainavo Biežienė ir Černienė
5. Oi, Berneli Vienturi Įdainavo Grigaitienė ir Sodeika Visur Tyla (Sulginas)

K. Sabonio

6. Pamylėjau Vakar, ir Varge, Varge
7. Daina Apleidžiant Tėvynę, ir Mažas Mano Stonas

Kaina po 75 centus
persiuntimas 50 centų.

Vienybės Rekordų Skyrius
193 Grand St., Brooklyn, N. Y.

20 NAUJŲ NAMŲ

Įsigyk namą viduryje Jamaicos miesto, kur dabar yra baigiama 20 vienos šeimynos namų ant Otto Place, 10 minutų nuo Jamaica Didžiosios Stoties, 10 minutų nuo Jamaica Elevatoriaus. Trolly Karai ir Busai ant vietos. Namai 6 kambarių, tailos kičinai ir maudynės, kanalizacija, šalygatviai. Viskas išmokėta. *Kitur nepirk nepamatęs musų namų!*

BATVINIS BROTHERS
10739 - 115th ST., RICHMOND HILL, L. I.
TELEFONAS: CLEVELAND 5654.

Važiuojant Jamaicos Elevatoriu, važiuokit iki Metropolitan Stoties; ten išlipus, eikit į pietus Ven Wick Ave. iki Otto Place. Arba atsišaukit pas mus augščiau paduotu antrašu.

ANTANAS TAČILAUSKAS
Savininkas
Lietuviškas Restoranas ir Susirink. Svetainė

Čia galite gauti tinkamus valgius, gerai pagamintus ir už prieinamą kainą. Taip pat pasirendavoti svetainę susirinkimams, vestuvėms bei kitokioms apeigoms.

999 GRAND STREET, BROOKLYN, N. Y.
Telefonas Stagg 3922)

PASTABOS

Rašo A. A. Tulys

Ką Tada Mes Darysime?

Dabartinis Sandariečių nusistatymas mažai kuo besiskiria nuo bolševikų ir socialistų nusistatymo linkui naujos Lietuvos valdžios ir, per jąją, linkui pačios musų tėvynės. Kuomet kitų kraštų interesuoti žmonės vadina naująją Lietuvos valdžią kaipo tokia, tai socialistai, bolševikai ir Sandariečiai dedą ją į kabes, kuomi jie žymi ją, kaipo ne valdžia. Sulyg jų, Lietuva liko be valdžios. Paskui pilnu smalstumu keliama visos silpnosios krašto pusės aikštėn; džiaugiamasi kiekvienu krašto nepasisekimu. Vieni džiaugiasi, kad esą Lietuvos komercijai uždaryti rubežiai, kiti krykštauja, kad buk puoląs Lietuvos litas ir tt.

Tokia politika yra griaujančio pobudžio. Ji gali velyti kraštui tik bloga. Tikras lietuvis neprivalo taip daryti. Tikras Lietuvos patriotas negali pakęsti ir tų, kurie taip daro. Išeita iš ribų, broliai. Toksai griežtumas ne tik neša blėdį Lietuviams, bet jis greitai ir sukompromituos kai kurias musų partijas.

Pavyzdžiui, matėme Lietuvos laikraščiuose, kad Lietuvos Atstovybę Amerikoje pakeisiąs p. Naruševičius. Kada p. Naruševičius lankėsi Amerikoje keleri metai atgal, tai mes kėlėme jam ovacijas. Visi ir visur kartojome jo išsireiškimą "Lietuva laisva dabar, arba niekados!" Taigi, kaip mes sutiksime tą žmogų? Ar mes sušuksime į jį: "tu smurtininkas! Tu Lietuvos išdavikas!," ar priimsime jį čionai, kaip civilizuoti žmonės?

Savo laiku kai-kurie musų gerbėme p. V. K. Račkauską. Laikėm jį pažangiu žmogumi ir nu simanančiu politikoje. Šiandien tas žmogus išvažiavo atgal į Londoną dirbti naujai Lietuvos valdžiai. Kaip į jį mes turime dabar žiurėti? Jisai užima svarbią valdininko vietą. Todel kaip mes jį dabar turime vadinti: fašistu-smurtininku, vagiu-žuliku, ar gerų žmogumi?

Bet svarbiausias klausimas stovi prieš mus, tai ką mes darysime, kada p. Naruševičius atvažiuos?

Reikia Aiškios Linijos

Pasekėjais nusmukę socialistų vadai, apsimaskavo ir pagaliau beveik sekmingai prisilaižė prie Sandariečių. Dėka keleto minkštaširdžių, tie ponai, kurie nepersenai žarijomis švaistė į Dr. Šliupą ir kitus tautininkus vadus, pagaliau kurie tomis pačiomis žarijomis žėrė ir į pačią Lietuvą ir į tai, kas yra Lietuvio, šiandien tie maskuoti žydo bernai gauna progų kalbėti į tautininkų minias ir rengti sau naują pasekėjų dirvą.

Mažiau susipratę Sandariečiai jau nebeįmato skirtumo tarp tų dviejų partijų ir jas deda ant tų pačių svarstyklių.

Tačiau ponams socialistams tokia proga tereikėjo suteikti tik tuomet, kuomet jie visi butų prisipažinę prie savo klaidų viešai, kaip kad padarė adv. Kl. Jurgelionis. Nesenai Susivienijimo surengtoje vakarienei pagerbimui Gegužio ir Vitaičio p. Jurgelionis, mušdamasis į krutinę, pasakė; kad "kadaise esą mes, socialistai, buvome kvaili, ardėme lietuvių darbus ir tt. Bet esą dabar jau suaugome ir taip nebe darome. Reikėtų ir kitiems socialistams tą patį padaryti, tuomet gal mes galėsime kitaip į juos žiurėti."

Teisybė pasakyta. Socialistai ant nieko daugiau ir nesirėmė, kaip ardymo Lietuvių darbų. Juk mes dar nepamiršome kiek su jais reikėjo kariauti Susivienijime keleri metai atgal. Budavo taip pat, kaip dabar su bolševikais. Atsimenate, kiek triukšmo "Naujienos" pridarė, kuomet Susivienijimo Lietuvių Amerikoje seimas neužtvirtino p. Dundulį, bolševiką, kaipo Centro sekretorių. Dabar gi mes bandome bendrai su jais veikti neva Lietuvos labui.

Negali buti tas pakenčiama, vyrai. Reikia mums linijos, aiškios linijos, kad Sandarietis žinotų, kur jisai stovi!

ŠEIMININKĖMS KELRODIS

Rašo ISABELLE KAY

Lietuvė šeimvninkė Amerikoje visados trokšta gauti patarimų pagerinimui jos žinojimo atlikinėjant pareigas, kaipo šeimininkė ir motina. Šitose skiltyse kas savaitę tilps straipsneliai, kurie bus įdomus kožnai Lietuvei šeimyninkei

RODYKLĖ No. 9

Virimo Receptai

Smetoninės zupės yra geras budas dadėjimui sykiu daržovių ir pieno prie apmažinto valgymo ir yra taip maistingos, kad su duona ir sviestu jos gali sudaryt vyriausį valgį arba vakarienę. Jas taipgi galima duot buljono puodeliuose, apibarstant labai smulkiai kapotoms petruškoms. Sekantis receptas užtenkamas del šešių ypatų. Tas receptas buvo toks geras, kad šimtai šeimininkių jį nuolat naudoja.

Smetoninė Zupė

2 puodukai daržovių kamblių
2 puodukai daržovių vandens
2 šaukštai sviesto
1/8 šaukštuko pipirų
Biskutį bakavų lapų
2 puodukai evaporat edpieno
2 šaukštai miltų
1 šukštukas druskos
1 šaukštukas trintų svogunų.

Sutarpink riebalus skarvadoj, sudėk svogunus ir šutink palengva per penkias minutas; dadėk miltus, nuolat maišyk iki burbuliuos. Dadėk palengva pieną, atmieštą daržovių vandeniu, nuolat maišant iki aptirštės. Sudėk daržovių kamblius ir užskonį ir plak vieliniu menturiu arba kiaušinių plaktuvu. Putos susidarę šiame procese neduos užsidėt skurai ant smetonos ar pieno zupių. Duok ant stalo tuoj su gruždais, trapiais krekiais ar džiovinta duona.

Virtuvės Reikaluose

Kepant pyragaičius su sviestu reikia turėt pečių neperkarštą. Pyragai be sviesto reikalauja greito karšto pečiaus. Kepant pyragaičius pečius turi buti užšildytas greitai prie vidutiniškos temperaturos. Jei nuolatai naudojama, pyragai iškeps dar greičiau.

Kad nepajuostų obuoliai pjaustant, naudok sidabrinį peilį.

Perspaudus lemoną ar orandžį tuoj nuvalyk spaustuvą. Tas išvengs nereikalingo truso vėliau.

Stotkų mazgotė reikia išskalbt karštoj sodos soliucijoj ir išplaut karštame vandeny po kiekvieno naudojimo.

Žemuogių gėrimą paskanink dapilant biskį vynuogių skystimo, lemono skystimo ir arbatos.

Dedant į stiklusrbubarbą naudok tiek pat ir cukraus ir visai mažai vandenio. Jį taipgi galima sudėt nevirtą ir nesaldintą.

Naminiai Pasigelbėjimai.

Baltas šilkas ir satinas geriau išsilaikys, jei suvyniosi juos į mėlyną popierą išvengimui pageltonavimo.

Saugus budas laikyt nuodus nuo panaudojimo vietoj vaistų, įkišant spilkutę ar fonografo adatą iš vidaus arba apačios korko kad smaigalis išlystų per viršų.

Baltą milinę kepurę galima išvalyt padarius iš arrow root ir magnesia košę, sumaišant su šaltu vandeniu ir užtepant ant kepurės ar skrybelės. Leisk visai išdžiut, tada nutrink.

Skalbiant šviežiai gelsvas langines krakmolą reikia nudažyt arbata arba kava.

Sidabrinį krepšelį pamerk maslionkose per naktį. Ryte nuplauk drugname vandenyje ir nušluostyk sausu, minkštu skaruliu ir išrodys gražus.

Nudegus pirštą, uždėk ant tos vietos tuoj miltų, ir skausmo nejausi. Miltai apsaugo skausmą nuo šalto oro.

Taukų plėtmas galima nuimti nuo vilnonio patiesalo trinant tvirtai su kloforrme padažytu skaruliu.

Sveikatos Patarimai

Rouge (veido dažai) galima pirkt dviejose formose, pudrą ir kietą. Ją naudot reikia prie šviesos ir reikia uždėt biskį pudros ant tų vietų pirm tepant. Ruoge reikia naudot labai mažai. Daugelis mėgsta naudot biskį cold cream ant odos pirm ruoge tepant. Reikia žiurėt ją pasirenkant, nes ji skiriasi ir pritaikoma prie naturalės spalvos. Visi apsidažymai reikia pirma nusivalyt naudojant cold cream. Garo maudymas yra gerai, nes visai atidaro odos skylutes. Geriausia pasitart su vaistininku apie tai, kuri ruogė geriausia jums.

Ypatiška Sveikata

Vanduo yra vienas iš svarbiausių dalykų, duodančių žmogui sveikatą. Žmogaus kunas susideda iš 70 nuošimčio svorio vandens. Reikia kasdien sunaudot bent šešis stiklus vandenio. Tas nereiškia, kad tai turi but grynas vanduo, galima sunaudot arbatos, kavos ir sodų pavidale. Faktas yra kad skystimai išeina pirmiau iš vidurių negu tirštimai. Geriausia yra gert wandenį pirmiausia iš ryto ir paskiausia vakare. Daktarai pataria išgert šalto vandens stiklą tik atsikėlus, ir tiek pat vakare šilto einant gult. Tas pagelbės užlaikyt kuno sistemą geroje, švariojje padėtyje.

Mes Rekomenduojame Sekamus Produktus:

Pradėkite šiandie taupyti liebelius nuo Star ir Magnolia pieno blešinių, nes už juos gaunama brangios dovanos. Star ir Magnolia pienas yra kaip tik tas, kuris reikalingas virtuvėj gaminant yvairius valgius.

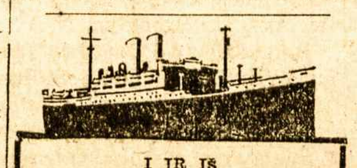

Į IR IŠ

LIETUVOS

PER HAMBURGĄ

Ant mūsų tri-šriubinių laivų *New York* (naujas) *Hamburg Deutschland, Albert Ballin, Resolute, Reliance* ir ant populiariškų vienodais kambariais laivų **Cleveland, Westphalia, ir Thuringia**

Ypatikai Vadovaujamos Ekskursijos

203 Iš New Yorko į Kauną ir Atgal (Pridėjus S. V. Įeigų Taksus)

Išplaukimai kas savaitę

Del sugrįžimo leidimų ir kitų informacijų klauskit pas vietos agentus arba pas

Hamburg-American Lines

UNITED AMERICAN LINES, INC.
General Agents
28 Broadway, New York

HOLLAND AMERICA LINE

Tiesus trumpas kelias per Roterdamą, į ir iš visų dalių

LIETUVOS

Laivai kas savaitę

Nepriligstami patogumai

Mes prigelbstime gauti reikalingus dokumentus (affidavlts). Musų žmonės sutvarko visas smulkmenas, ir keleiviams rupinamenasi nuo pradžios kelio iki pabaigos.

Kainos ir laivų tvarkraštis pasiunčiamas paprašius.

Rezarvavimui ir informacijų delei rašyk bile vietiniam agentui, arba.

HOLLAND AMERICA LINE
24 State Street, New York.

KASMOČIUS ir TUBA

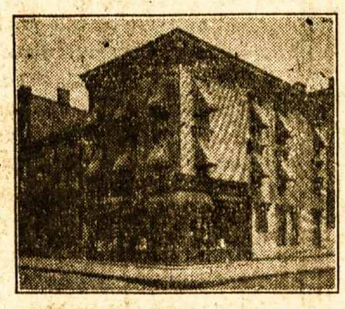

260 HUMBOLDT ST.
Brooklyn, N. Y.

Telefonas Stagg 2481

Užlaikome lietuviams užeigos vietą ir turime *Gražią, Ruiminą Svetainę* del įvairių *Mitingų ir Pokilių* (Lietuvių Kriaučių Kontraktoriai užlaiko savo ofisą musų svetainėje). Visuomet reikale kreipkitės pas: —

260 HUMBOLDT ST.
BROOKLYN, N. Y.

Tel. Stagg 0783 *Notary Public*

Juozas Levandauckas

GRABORIUS

Patarnauju visiems be skirtumo, parsamdau automobilius kiekvienam reikale: vestuvėms, krikštynoms ir šiaip pasivažinėjimams. Kainos žemos.

Ateikite ir Persitikrinkite

107 Union Avenue, Brooklyn, N. Y.

DEŠIMTS SVEIKATOS TAISYKLIŲ

Apsaugok savo vaikus —

1. Neprileidžiant juos prie sloga sergančių.
2. Neleidžiant juos lankyti namus kur randasi užkrečiamos ligos.
3. Vengiant žmonių minias.
4. Kuomet tik vaikas pasirodo nesveikas, tuoj paguldyk ir laikyk jį lovoj.
5. Neleidžiant kitus brolius ir sesutes prie ligonio.
6. Pranešant užkrečiamas ligas sveikatos biurams.
7. Neleidžiant vaikus lankyti mokyklą jeigu vemia, galvą skauda arba gerklę skauda.
8. Svarbu kreipti ypatingos domės į nosies ir gerklės hygieną.
9. Pašauk gydytoją, kuomet nežinai ką daryti.
10. Lankyk tavo miesto Sveikatos Biurą del visokių sveikatos informacijų.

F. L. I. S.

LIETUVIŲ MOKYKLOMS!

jonaičio ***"ABC" ir "Vaikų Darželis,"*** tai yra, rnakvedžiai vaikus mokinti lietuviškai nuo pat pradžios, ir truputį prasilavinusius.

ABC kaina — — — 35c.
Vaikų Darželis — — 60c.

VIENYBĖ
193 Grand St., B'klyn, N. Y.

GARSINKITĖS "VIENYBĖJE"

SVEIKATA ir DUONA

Kodel Lietuviai yra sveikiausi ir stambiausi žmonės? — Delto, kad valgo tikrų miltų, "lietuvišką" duoną, kurioje, kaip mokslininkai išrado, yra pilna taip vadinamų vitaminų — būtinai reikalingų žmogaus sveikatai.

Geriausią Lietuvišką Duoną ir keksus, pyragaičius vestuvėms ir pokiliams, kepa

KEPTUVĖ "GARSAS"

W. Masiulevich ir A. Shrupski (savininkai)

209 BEDFORD AVENUE
Brooklyn, N. Y.
(Tel. Greenpoint 2876)

— Siunčiam ir į kitus Miestus —

"VIENYBĖS" EKSKURSIJOS VADAS

Pil. Vladas Shabunas palydovas Trečios "Vienybės" Ekskursijos Lietuvon, kuri išplauks Gegužio (May) 24 d., tiesiai iš New Yorko į Klaipėdą, laivu vienu iš didžiausių Baltiko Amerikos Linija, S. S. "ESTONIA". Visi mananti keliauti šią vasarą į Lietuvą atlankyti savo gimtinį kraštą ir pasisvečiuoti pas savo gimines ir pažystamus, geriausia proga keliauti su didžiule "Vienybės" Ekskursija ir su gerai prityrusiu palydovu Pil. Vladu Shabunu. Neatidėliojant užsisakykite vietas, nes vėliaus kaip jau dabar numatoma bus vietų didelis trukumas. "Vienybės" Ekskursijos skyrius visiems prirengs visus reikalingus dokumentus kas tik kelionėje yra reikalinga. Rašykite:

"VIENYBĖS" EKSKURSIJA
193 Grand Street
Brooklyn, N. Y.

NAUJI REKORDAI

Ateikite į "Vienybės" ofisą paklausyti šių Justos Kudirkos dainų; kurios tapo įdainuotos į Columbia rekordus:

Ne Bile kieme Mergelė Auga.
Džinguliukai.
Tų Mergelių Dainavimas.

Taipgi yra gražių rekordų ar monikoms įgrajitų polkų ir Kalėdinių dainų.

Skaitykit ir Platinkit "Vienybę"

Ar Esate Kada Staptelėję Pasvarstyti Kas Ištiesų Yra Pasaldytas Pienas?

PIRMU žvilgsniu gal jis išrodys perbrangus, palyginus su dideliu kenu nesaldyto pieno, arba palyginus su bonka pieno, kurią Pieninis atveža.

Bet kenas pasaldyto Kondensuoto pieno atstoja SMETONĄ – smetoną ir cukrų. Tik persitikrinkite savo kavoje. Pradėkite vartot pasaldytą Kondensuotą pieną dabar.

Yra puikių Bordeno rušių pasaldyto kondensuoto pieno pas visus krautuvninkus. Persitikrinkite savo namuose, jog vienas kenas Borden's Pasaldyto Kondensuoto Pieno užbaltys ir pasaldys tiek puodelių kavos, kiek puskvortė smetonos ir svaras cukraus.

O prie to pagalvok, ant kiek ištikrųjų puikesnis ir skanesnis tas puodelis kavos yra. Štai delko daugelis žmonių pasakys tamstai, kad Borden's Pasaldytas Kondensuotas Pienas tikrai padaro gerą puodelį kavos dar geresniu.

Taupykite Leibelius Del Brangių Dovanų

Kiekvienas Borden Leibelis kaip atvaizduota turi didelę premijų vertę. Atlankykite artimiausią premijų krautuvę ir pažiurėkite kaip lengva gauti sidabrinių daiktų, lėkščių, laikrodžių ir daugelį puikiausių dalykų DYKAI tik su Borden leibeliais nuo šios rušies Pasaldyto Kondensuoto Pieno. Pradėk taupyt leibelius šiandien. Tamsta džiaugsies. Jei patogiau, reikalaukit DYKAI iliustruoto katalogo, kuriame randasi daug premijų.

MUSŲ BROOKLYNO PREMIJŲ KRAUTUVĖS RANDASI

2 Sumner Avenue, arti Broadway
41 Nevins St., arti Livingston St.

NEW YORK CITY
44 Hudson Street *arti Duane Street.*
462 West 42nd Street *arti Ninth Avenue.*
61 East 125th Street *arti Madison Avenue.*

JERSEY CITY, N. J.
350 Grove Street *arti Newark Avenue.*
584 Summit Avenue *arti Newark Avenue.*

NEWARK, N. J.
23 Warren Street *arti Washington Street.*

ĮSIGYK ŠIĄ STEBETINĄ KNYGĄ

"Milk — and its using in cooking", parašė Mrs. Bently. Tai be abejonės puikiausi knygutė apie pieną ir jo vartojimą namuose. Tik atsiųsk savo vardą, adresą ir kartų Pašto Ženklelį už 10c. apmokėjimui pokavimo, persiuntimo ir tt.

THE BORDEN COMPANY, BORDEN BUILDING, NEW YORK, N. Y.

RESTAURANTAS

Gaminame Lietuviškus, Rusiškus, Vokiškus taipgi ir Angliškus valgius. Kuris nors sykį pribuna pas mus ant pietų, tas pasilieka visados musų kostumeriu, nes skaniausiai valgiai ir mandag iausias patarnavimas

POVILAS SAMULĖNAS

802 Washington Street, New York City, N. Y.

Štai Ką Žmonės Sako Apie Naujokų Cigarus

p. ANT. TACILAUSKAS, 999 Grand St. Brooklyne, geriausių valgių Restauracijos užlaikytojas, sako: "Naujoke ir vėl prisiųsk 500 Cigarų, nes iš Litografijos spaustuvės mechanikai, po valgiui kitokių neima, o visada JOHN'S CIGARO reikalauja. Ketvirtas metas juos laikau, gerai patinka ir Amerikonams".

WHOLESALE CIGAR DEALER, Mr. J. BALSAVAGE, 51 Sheridan St. (Phone W. B. 6962-R.) Wilkes-Barre, Pa., taip rašo: "Your Cigars are very good; please send again of the Brands 1000 JOHN'S CIGARS hand made; 1000 Petro Naujoko, and 200 L. D. K. Vytauto 15c. for retail. Hurry up!"

PILIETIS L. ALEKSEJUS, 33 Hudson Ave., Brooklyn, savininkas švariausios Restauracijos toj dalyj miesto, kuris jau keliolika metų pardavinėja šiaip kalba: "PETRAI, pasiskubink atgabent 300 Cigarų, jie taip greit ir vėl išėjo, Edisono Power House darbininkai, vis JOHN'S CIGAR graibo".

Daugybės privatiškų žmonių ir biznierių Brooklyne ir kituose miestuose, taip kalba ir rašo apie JONO ir PETRO NAUJOKŲ CIGARUS!

Gerbiami Viengenčiai! ir kituose miestuose reikalaukit nuo savo miesto biznierių NAUJOKŲ CIGARŲ. Restauracijose, užeigose, pas barberius ir kituose štoruose mes pristatome visur per pačtą daug ar mažai. — Visiems biznieriams, agentams ir privatiškiems žmonėms apmoka prisiuntimo lėšas. Rukysit ir džiaugsitės NAUJOKŲ CIGARAIS.

LIETUVIAI PAS LIETUVIUS! Rašant adresuokit:

NAUJOKŲ CIGAR SHOP
267 Division Ave., Brooklyn, N. Y.

VIETINIAMS žinotina: tarpe Marcy ir Rodney Sts.

DIDŽIAUSIA LIETUVIŲ APTIEKA

Kas yra žmogaus amžinas priešas — šaltis. Jis netik sunkiausias ligas įvaro, bet ir į grabą paguldo. Bet tie, kurie vartoja po plačią Ameriką pagarsėjusius URBAN'S COLD POWDERS (Miltelius nuo šalčio), jokių šalčių nebijo. Už 75 centus už baksą apsiginkluok nuo savo nuožmaus priešo!

URBO LAX TABS (25 centai už skrynutę) yra kai kanuolė prieš kitą amžiną žmogaus priešą—vidurių užkietėjimą—kuris žmogui pagamina daug rupesčių ir sunkių ligų.

Lietuviškų, Bulgariškų, Homeopatiškų ir kitokių vaistų tegalima gauti gerų pas —

F. URBONAS

151 METROPOLITAN AVE., BROOKLYN, N. Y.

Telephone Greenpoint 1411

"VIENYBĖS" SPAUDOS BENDROVĖS SEIMAS KOVO-MARCH 5 DIENĄ, VAKARIENĖ KOVO 6 D.

Brooklyno ir Apylinkės Žinios

"Vienybės" Adresas: 193 Grand Street, Brooklyn, N. Y. Telefonas: Greenpoint 2427.

DVI DIDELĖS BROOKLYNE IŠKILMĖS:

"VIENYBĖS" BENDROVĖS AŠTUNTAS METINIS SEIMAS KOVO 5 DIENĄ, NUO 10 VALANDOS IŠ RYTO, "VIENYBĖS" SALĖJ 193 GRAND ST., BROOKLYN, N. Y.

Didelė Iškilminga Poseiminė "Vienybės" Bendrovės Puota, Kovo 6 d., nuo 6:30 val. vakare, Šokiai nuo 3 val. po pietų, Knapp Mansion Salėj, 554 Bedford Av., Brooklyn, N. Y.

"Vienybės" Seime dalyvaus daug šėrininkų ne tik visos New Yorko apylinkės, bet ir iš kitų valstijų ir tolimų miestų

"Vienybės" Poseiminėj vakarienėj yra užkviestų daug augštų svečių, tų tarpe Lietuvos Pasiuntinis Washingtone, Gerb. p. K. Bizauskas, Lietuvos Generalis Konsulas New Yorke, Gerb. p. H. Rabinavičius, musų sporto žvaigždė, Gerb. Jack Sharky ir daug kitų.

Poseiminė ši puota yra paminėjimui 20 metų sukaktuvių, kaip "Vienybė Lietuvninkų" persikėlė iš Plymouth, Pa., į Brooklyn, N. Y., Spalio 1 d., 1907 m.

Šios gražios vakarienės, bus taipgi graži ir apsti programa, kurion, apart naujovinės muzikos šokių, įeina dainos ir kalbos bei visoki malonųs pasižymėjimai. Viena iš žymiausių programos dalių yra — Operos artistė, p-lė LIUDA SIPAVIČIUTĖ, kuri pasižadėjo dalyvauti bankiete su savo pianistu akompaniatorium.

Svečių ir viešnių jau daug užsisakė vietas iš anksto. Kurie dar neužsisakę, meldžiame užsisakyti ne vėliaus kaip iki šio Ketvirtadienio, Kovo 3 d. vakaro. Užsakymus reikia siųsti Vakarienės Komisijai, 193 Grand St., Brooklyn, N. Y. Tikietus taipgi galima įsigyti "Vienybėje" ir pas direktorius. Čekius reikia išrašyti vakarienės iždininko, A. Shrupskio vardu. Įžanga— $4.00 vienam.

"Vienybės" Telefonas: Greenpoint 2427.

AR JAU TURI "VIENYBĖS" VAKARIENEI TIKIETUS?

Baigiasi laikas pasipirkti tikietus didžiulei apylinkės Lietuvių iškilmei — tai "Vienybės" Poseiminiam Bankietui, kuris įvyksta šį Sekmadienį, Knapp Mansion. Visi linksmi Lietuviai ten bus: Tamsta, aš, Tamstos, mes — ir visi.

Pasiskubinkit gauti tikietus, nes tai paskutinė šio sezono milžiniška pramoga, linksmai laiką praleisti ir malonius atsiminimus ilgai turėti!

JAU RAŠO LIETUVOJE APIE "VIENYBĖS" EKSKURSIJĄ

"Lietuvos Keleivis" nr. 34 rašo:

"Pirma Amerikiečių Lietuvių Ekskursija — iš Amerikos mum praneša, kad laikraščio "Vienybės" organizuojama Lietuvių Amerikiečių pirmoji Ekskursija atvyks su Baltijos Amerikos Linijos garlaiviu "Estonia" Birželio mėn. 5 d. Laivas atplauks iš New Yorko stačiai į Klaipėdą. Reikia tikėti, kad jame atvyks nemažiau keleto šimtų žmonių."

PUOTELĖ ANT "VIENYBĖS" EKSKURSIJOS LAIVO

Pereitą Pirmadienio vakarą, Baltic American Line valdyba buvo užkvietusi "Vienybės" Bvę ir laikraštininkus pasisvečiuoti ir apžiurėti laivą "Estonia," kuriuomi važiuos "Vienybės" Didžioji Ekskursija Lietuvon, Gegužės 24 d. su vadu Vl. Shabunu. Buvo taipgi pakviestas ir Lietuvos Generalis Konsulas, p. H. Rabinavičius. Dalyvavo į 30 svečių ir viešnių.

Laivyno valdyba aprodė laivą, kuris pasirodė gana dailiai ištaisytas, jaukus ir gražus. Juomi "Vienybės" Ekskursantai važiuos tiesiai per Klaipėdą Lietuvon.

Paskui davė svečiams dailią vakarienėlę, prie kurios laikė kalbas: Laivyno valdininkai — kapitonas p. Paulsen, menadžerius p. Crebbs, iždininkas p. Simonsen, darbuotojas p. Smitrus, Lietuvos konsulas p. Rabinavičius, "Vienybės" Red. J. O. Širvydas, "Vienybės" B-vės pirm. p. A. Mikalauskas, busiantis Ekskursijos vadas, p. Šabunas, direktorius p. Ginkus. Savo kalbose laivo viršininkai sveikino Lietuvius ir žadėjo duoti Ekskursantams geriausį patarnavimą.

Po vakarienės svečiai ir viešnios, prie dailios laivo orkestros turėjo šokius.

ATVAŽIUOSIĄS p. INŽ. T. NARUŠEVIČIUS

Privatės žinios iš Kauno rašo, jogei inžinierius Tamas Naruševičius tikrai Amerikon atvažiuosiąs, kaipo Lietuvos Pasiuntinis, į vietą p. K. Bizausko.

Taipgi apie vidurį Kovo mėn. atvykstąs Amerikon pasiviešėti p. Jonas W. Liutas, U. S. Lines atstovas Kaune.

Į pavasarį taipgi atvykstąs Amerikon p. P. J. Purvis, buvęsis "Vienybės" redaktorius.

SHARKEY LAIMĖS ANT McTIGUE — VISI SAKO

Šį Ketvirtadienį didelė diena! Madison Square Garden boksių turniras turės net 43 linkius (rounds) įvairių boksių — bet stambiausi kova 15-kos linkių garsaus Lietuvio boksio — Jack Sharkey-Žukausko su McTigue.

Apsilankius Brooklyno Lietuviams sportininkams į Stillmano gimnaziją, rasta musų Jack jau baigęs prisirengimus. Atrodė linksmas ir pilnas vilties, kad jisai McTigue paguldys lovon ant ilgo laiko silsėtis. Tuomet jam paliks suvystyti Maloney, ir tuomet — kibs į pasaulinį čampioną, Tunney.

Šiam vakarui šimtai Lietuvių pasipirko tikietus. Dar keletas esą pas A. Kandrotą, taigi pasiskubinę laimingieji — dar gaus, o negavę tikietų, ateikit į "Vienybę" tą vakarą pasiklausyti per radio kumštynių eigos.

SANDARIEČIŲ SUSIRINKIMAS

A. L. T. Sandaros 1-mos kuopos svarbus ekstra susirinkimas įvyks Kovo 3 d. Ketvirtadienio vakare, nuo 8 val. "Vienybės" Svetainėje.

Visi Sandariečiai privalote ateiti į šį susirinkimą.

P. Mikalauskas,
Kuopos Rašt.

IŠ MASPETHO LIETUVIŲ AUDITORIJOS

Board Direktorių susirinkime, Vasario 22 d., išduota atskaita nuo baliaus, kuris atsibuvo Vasario 20 d. Auditorijos Bendrovei liko keli desėtkai dolarių pelno.

Taipgi vis daugiaus veiklesnių dalininkų prisideda prie auditorijos. S. Bernota iš Jamaica sekcijos pasipirko šėrų už $100, taipgi pasižadėjo kalbinti savo kaimynus prisidėti prie Lietuvių Auditorijos Maspethe. Direktoriai įgaliojo S. Bernotą ir suteikė kvitų knygelę pardavinėti šėrus tarpe Jamaica Lietuvių. Taipgi M. Bieliauskas, graborius Maspethe, darbuojasi visuomenėje ir įgaliotas užrašinėti šėrus tarpe lietuvių.

Direktoriai visi pasiskirstė į įvairias komisijas, kad kaip greičiau sukėlus kapitalą ir pradėti svetainę budavoti, nes jau už žemę užmokėta ir jau iždė yra apie pora tukstančių dolarių; bet to neužtenka, reikia daugiaus visuomenei prisidėti su šėrais, tuomet greitai pasistatysim didžiulę salę.

Metinis Seimas Lietuvių Auditorijos Maspethe įvyks Balandžio 30 d. Poseiminė iškilminga vakarienė — Gegužės 1 d.

Į "Vienybės" Seimą atstovauti nuo L. Auditorijos tapo įgaliotas S. Šiaučiulis.

Korespondentas

Garsinkitės 'Vienybėje'

JAUNŲ VYRŲ JAUKTO PERGALĖ PRIEŠ HARRISONO VYČIUS

Vasario 26 d. Brooklyno Lietuvių Jaunų Vyrų Draugijos krepšiosvydės (basketball) jauktas padarė šaunią ekskursiją į Harrison, N. J., kur turėjo didelę lošą su vietos Vyčių jauktu, ir jį nugalėjo 45 prieš 30.

Jauni Vyrai nuvyko puikiame De Luxe Sightseeing kare, viso apie 50 žmonių. Lošoje, Harrisoniečiai labai šaukė už savuosius ir dažnai prarėkė Brooklyniečius savo skaičiumi, bet loša vis tiek teko Brooklyniečiam.

Jaunų Vyrų jauktas išlošė sekamai: Greve 14, Edwards 11, Pattee 8, Hissiger 6, Swedish 6. Viso — 45.

Vyčiai padarė šiaip: Cooper 13, Velevis 8, Onides 4, Smith 4, Dasker 1. Viso — 30.

PRAMOGŲ KALENDORIUS

Kovo 5 d. nuo 9 val. iš ryto, "Vienybės" Bendrovės Aštuntas Metinis Seimas, "Vienybės" Svetainėje, 193 Grand St., Brooklyn, N. Y.

Kovo 6 d. "Vienybės" Bendrovės Poseiminių Iškilmių Vakarienė, paminėjimui 20 metų sukaktuvių, kaip "Vienybė Lietuvninkų" persikėlė iš Plymouth, Pa., į Brooklyn, N. Y., įvyks Knapp Mansion salėje.

Kovo 12, 13, 19, 20, 26 ir 27 ir Balandžio 2, 3 ir 9, Lietuvių Piliečių Klubas, 1153 Putnam Av. rengia metinius fėrus.

Kovo 19 d. Lietuvių Jaunų Vyrų Dr-jos Aštunta Sukaktuvių Vakarienė, "Club Whitney" salėj, Ave. U., Brooklyn, N. Y.

Balandžio 17 d. Lietuvių Jaunų Vyrų Didis Velykų Balius, Miller's Grand Assembly Salėj.

Balandžio 24, po pietų, Labor Lyceum svet. Lietuvių Operetės D-ja stato operetę "Cukrinis Karaivis."

Gegužės 29 d. Lietuvių Gimnastikos Klubo metinis piknikas Cypress Hills Parke.

Per dešimtį metų specialistas gydyme visokių kojinių ligų — sutinimų ir dieglių pirštuose, pėdoje, kulnyje, blauzdoje ir kelyje — pasekmingai pašalina įaugusias nagas, kornus, pritrynimus ir sustiprina krintančią pėdą.

LIETUVIS KOJŲ IR PEDŲ SPECIALISTAS

DR. JOHN J. GILLIN

Chiropodist-Podiatrist

203 Havemeyer St., Brooklyn, N. Y.

Valandos: 10-12 ir 2-8, šventtad. ir sekmd. 10-1.

Phone: Stagg 1985.

Panedėliais ofisas uždarytas.

Mano Hygieniški Milteliai tikrai paliuosuos nuo kojų nemalonaus kvapo, perštėjimo, niežtėjimo ir tt. Stiklas $1.00. — Skaudamiems kojų muskulams, nuvargusioms kojoms ir tt vartokite Dr. Gillin's Pedic Remedy — greitai pagelbės. Bonka $1.00. Užsakymus ir pinigus siųskite mano ofiso adresu.

PRANEŠIMAS

Šiuomi pranešu visiems savo draugams ir pažįstamiems, lygiai ir visuomenei, kad aš atidariau

Restaurantą ir "Self Service Lunch Room"

pagal naujausią madą, kurioj galima gauti visokios rųšies maistą, kaip lietuvišką, taip ir amerikonišką. Aš manau, kad kiekvienas sutiks su manim, kad šviežias ir sanitariškas maistas tai žmogaus sveikata. O sveikata yra turtas, tad aš užtikrinu kiekvieną, kuris atsilankys pas mane, taps pilnai tuomi aprupintas. Tad kviečiu kiekvieną atsilankyti.

YALE RESTAURANT

540 GRAND STREET, BROOKLYN, N. Y.

Tarpe Union Ave. ir Lorimer St.

Savininkas WALTER AMBOTAS

Aš Jonas Pauza parduodu farmą 148 akerių, pievos 20 akerių tinkama del budinkų; stuba gera yra su 13 kambarių, elektrikai kožnam kambary, banuose vandeno pumpa elektro varoma, 30 karvių, 4 arkliai, sykiu ir 3 akeriai sodų. Del pirkimo rašykite: Jonas Pauza, West Ghent, N. Y.

REIKALINGA

REIKALINGI AGENTAI

pardavinėt lietuviškose kolionijose cigarus biznieriams ir kitiems, nes liuosam laike gali diktai sau ekstra pinigų pasidaryt. Adresuot

J. & P. NAUJOKŲ CIGAR MFR'S,
267 Division Avenue,
Brooklyn, N. Y. (27)

PARSIDUODA

DIDELĖ PROGA

Turiu Bridgeport, Conn. keturių šeimynų namą, lotas 50 per 100. Parsiduoda prieinama kaina, arba kas turi apylinkėj New Yorko lotus, but galima sumainyti arba ir namą. Del platesnių informacijų atsišaukit pas *J. Marcin, 139-39 — 86th Av., Jamaica, L. I., N. Y.* (27

PARSIDUODA GROSERNĖ

labai pigiai, randa pigi, penki kambariai del gyvenimo. Priežastis pardavimo sužinosite ant vietos.

75 Grand Street,
Brooklyn, N. Y. (31)

BARGINAS netoli subway. Scholes Str., tarpe Waterbury ir Bushwick Av. 1 šeimynos frame, 6 dideli kambariai su naujausiais prietaisais, lotas 25 per 100, geriausiam padėjime. Kaina $5,000. Cash $1,500.

Hartmann, 1732 Gates Ave. Tel. Jefferson 2412. (33)

PARSIDUODA Grosernė ir Delicatesen krautuvė; galite pirkti rakandus ir su tavoru. Parsiduoda labai pigiai, už ketvirtą dalį kainos. Įtaisymai ir rakandai visai nauji. Kreipkitės: Astrauskas, 101 Ten Eyck St., (žemai) Brooklyn, N. Y. (29)

PARSIDUODA pool ruimis su 10 stalų, sykiu ir automatiškas pianas, naujas registeris, del vasaros didelis elektrikinis fenas. Biznis sutaisytas 6 metai, gerai žinomas ir lankomas. Priežastis pardavimo sužinosite ant vietos. Savininką galima matyti vakarais nuo 7—12.

T. Tamkus, 120 Grand St. (35).

Parsiduoda Restoranas. Biznis išdirbtas nuo daugelio metų ir daromas didelis. Lietuviais apgyventoje vietoje. Pardavimo priežastį sužinosit ant vietos. *673 Driggs Ave. Brooklyn, N. Y.* (0)

PARSIDUODA SALIUNAS geroj vietoj, ant kampo; renda nebrangi — 30 dolerių į mėnesį; naujas pianas ir visi saliuno rakandai; biznis geras, per daug metų apgyventa lietuviais, rusais ir amerikonais. Vienas bloksa nuo lietuviškos bažnyčios; aplinkui daug fabrikų ir garadžių, ir Coal Yard. Priežastis pardavimo — nesveikata: turiu važiuot į kontrus. Norintieji pirkti, meldžiu atsišaukti, Cafe, 525 Grand st., Jersey City, New Jersey. (27)

ROJAUS
GROŽYBĖS LAŠAI
(Paradise Beautifying Drops)

Žmogaus Gražumas Priklauso nuo ROJAUS GROŽYBĖS LAŠŲ. Kadangi gamta nevisiem tą dovaną suteikia, taigi vartok *ROJAUS GROŽYBĖS LAŠUS*, o busi *GRAŽUS. ROJAUS GROŽYBĖS LAŠAI* padaro veidą meilų širdžiai ir malonų akiai. *ROJAUS GROŽYBĖS LAŠAI* yra visai nauja sudėtis, kuri iki šiol publikai nebuvo žinoma. *ROJAUS GROŽYBĖS LAŠUS* vartoja visi kaip *MOTERYS* taip ir *VYRAI. ROJAUS GROŽYBĖS LAŠAI* netik kad nekenkia veidui ilgesniam vartojimui, bet dar gražesnę išžiurą suteikia. *ROJAUS GROŽYBĖS LAŠAI taipgi kiekvienam prieinami* kadangi bonkutė tik *VIENAS DOLARIS. ROJAUS GROŽYBĖS LAŠAI* nėra jokis muilas, pauderis, maliava bei dažai, kurie naikina žmogaus gražumą. *ROJAUS GROŽYBĖS LAŠAI* suteikia tikrą *GAMTIŠKĄ GRAŽUMĄ, MALONIĄ IŠVAIZDĄ* ir *SKAISTŲ VEIDĄ.* Taigi *KAD BUTUM GRAŽUS* ir visų mylimas įdėk tik *Vieną Dolarį* į paprastą laišką podraug ir savo gyvenamos vietos antrašą užrašydamas aiškiai, o mes aplaikę nuo jųs *Orderį* tuojus pasiųsime vieną bonkutę *ROJAUS GROŽYBĖS LAŠŲ.* Siųsdami pinigus su savo adresu, užrašykit

J. J. STROSSELL
Distributor
122 South 1st Street Brooklyn, N. Y.

ORDER BLANK

Aš žemiaus pasirašęs pasiunčiu jums VIENĄ DOLARĮ už kurį malonėsite man prisiųsti vieną bonkutę ROJAUS GROŽYBĖS LAŠŲ su visais nurodymai skaip vartoti:

Vardas _____
No. _____ *Str. or Ave.*
Miestas _____ *State* _____

SHARKEY—McTIGUE
KUMŠTYNĖS

KETVERGO VAKARE, NUO 8-tos VAL.

KOVO 3 D., 1927 M.

"Vienybė" specialiai del šio vakaro įsitaisė Radio ir kviečia lietuvius, kurie įdomaujasi šiom kumštynėm atsilankyti į *"Vienybės" svetainę, 193 Grand St.*, pasiklausyti tų kumštynių eigos. *Įžanga veltui visiems.*

Priimtuvą paskolino J. A. Matulis, 193 Grand St., kuris taiso senus, dirba naujus, ir taip atlieka prie Radio visokius įvedimo darbus.

TEL. STAGG 3523 NOTARY PUBLIC

RAPOLAS KRUCH'AS
FOTOGRAFAS
499 GRAND STR.
COR. UNION AVENUE BROOKLYN, N. Y.

Phone Juniper 7378.

Angell Beliauskas

Laisniuotas Graborius

Parsamdom automobilius vestelijoms, krikštynoms ir šiaip pasivažinėjimams.

61-52 Grand Street
Maspeth, N. Y.

— Petrai, kur taip skubi niesi?

— Einu pas Juozą Abazorių.

— Kas tenai naujo yra?

— Tai yra geriausi lietuviška užeiga del visų lietuvių. Jis užlaiko geriausius valgius, saldžius ir karčius gėrimus, kvepiančius cigarus. Tai einam abu kartu.

— Koks jo adresas?

93 WYTHE AVE.,
Brooklyn, N. Y.
Tel. 4520 Greenpoint

Tel. Greenpoint 4428

Dr. John Waluk

Valandos:
nuo 8 iki 10 iš ryto
nuo 1 iki 3 po pietų
nuo 6 iki 8 vakare

Nedėliomis pagal susitarimą

161 North 6th Street
Brooklyn, N. Y.

Tel. Mansfield 9319

Dr. Ed. W. Zukauskas
1114 Foster Av.
Brooklyn, N. Y.

Valandos:
1—2 P. M.
6—8 P. M.
Nedėliom pagal sutartį

Gali privažiuoti: Franklin Av. karu persimainyt ant Park Circle ant Smith St. karo. Važiuojant Brighton Beach Linija išsėskit ant Newkirk Avenue

Tel. Stagg 4409

A. RADZEVIČIUS
GRABORIUS
(Undertaker)

416 Metropolitan Avenue
netoli Marcy Av., Brooklyn, N. Y.

Parsamdau Dailius Automobilius vestuvėms, krikštynoms ir kitokiems pokiliams

Geriausias Lietuviškas

LORIMER RESTORANAS

Savininkės: J. Marčiukienė ir A. Lukauskienė

Čia gaunama sveiki, gerai pagaminti, lietuviški ir amerikoniški valgiai. Musų kostumeriai yra visados pilnai užganėdinti.

417 LORIMER STREET BROOKLYN, N. Y.

SPECIALISTAS — Surgeon Dantistas — SPECIALISTAS

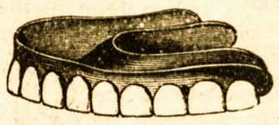

DR. J. HOROWITZ, Dentist
124 Union Av., kamp. Grand St.
(Viršuje mėsinyčios)

Dantis traukiami vartojant Novocain anestetiką atsargiai ir prityrusiai. Visoki aptraukimai — šaknų ir piviršio darbai.— 22 karato aukso — Imame paveikslus su X-Ray.

(Nepaklyskite po kitu numeriu)

Egzaminacija Dykai Susikalbam Lietuviškai.

Tel, 595 Greenpoint.

DAKTARAS

J. S. Misevičius

Office Hours:
8-10 A. M.
12-2 P. M.
6-8 P. M.

270 Berry St., B'klyn.

Nac. spaudos archyvo saugykla